Заглавие

«Ленинское знамя»

Подзаголовочные данные, учредитель

Орган Нижневартовского районного комитета КПСС и районного Совета депутатов трудящихся Тюменской области.

Страна и место издания

Россия, г. Нижневартовск

Период издания

1969 г., январь-июнь

Периодичность **3 раза в неделю**

Приложения

Примечания

ISSN

Изменения в заглавии с указанием дат

Место хранения оригинала

МУ "Библиотечно-информационная система"

Заглавие

«Ленинское знамя»

Хронологический охват материалов на рулоне

1969, № 1-78

Приложения

Отсутствуют след. №№ (стр.)

Оригинал плохо читается (№№ газет и стр.)

Неправильный переплет (№№ газет и стр.)

Рулон № 1

ЯНВАРЬ

XIII 11/85 N1-78 (75) 3 с/б
Государствен. ордена Ленина БИБЛИОТЕКА СССР имени В. И. ЛЕНИНА
Г-70-7407 I-VI

С НОВЫМ ГОДОМ!



Рисунок художника А. Кручины.
Фотохроника ТАСС.

Пролетарии всех стран, соединяйтесь!

ЛЕНИНСКОЕ ЗНАМЯ

ОРГАН НИЖНЕВАРТОВСКОГО РАЙОННОГО КОМИТЕТА КПСС И РАЙОННОГО СОВЕТА ДЕПУТАТОВ ТРУДЯЩИХСЯ ТЮМЕНСКОЙ ОБЛАСТИ

№ 1 (2515) Год издания 27-й | СРЕДА, 1 ЯНВАРЯ 1969 ГОДА | Цена 2 коп.

ВСТУПАЯ В ГОД 1969!

М. СТРАХОВ,
первый секретарь Нижневартовского райкома КПСС.

Маршем созидания отмечены на Советской земле дни ушедшего года. Мы стали еще сильнее, богаче. Такая судьба у страны Октября: год от года расти, год от года мужать, год от года мечты делать явью.

Надо мечтать! — говорил Владимир Ильич Ленин. И советские люди, подводя итоги 1968 года, сверяют свои дела с великой мечтой, которая стала для нас программой жизни, — целью построения самого справедливого общества на земле.

Наша Родина досрочно приняла рапорт года о выплавке более чем 100 миллионов тонн стали, о добыче 300-миллионной тонны нефти, выработке 650 миллиардов киловатт-часов электроэнергии... Образно говоря, основные производственные фонды промышленности СССР превосходят сейчас потенциал «шестидесяти Россий образца 1913 года».

Свой вклад в общенародное дело внесли и трудящиеся Нижневартовского района. Нефтяники района добыли и отгрузили более 1 миллиона тонн нефти. Строителя освоили более 37 миллионов рублей капитальных вложений, в том числе более 20 миллионов рублей на строительно-монтажные работы. Мегионская и Вахская нефтеразведочные экспедиция и Мегионская контора бурения пробурили 153 тысячи метров глубоких разведочных и эксплуатационных скважин.

Охотники и звероводы района сдали государству более чем на 300 тысяч рублей ценной пушнины. Рыбаки к столу трудящихся добыли около 7 тысяч центнеров рыбы, животноводы совхозов сдали государству 850 центнеров мяса, а доярки надоили 1 268 тонн молока.

В районе идет строительство нефтепровода Усть-Балык — Нижневартовск, осваивается уникальное Самотлорское месторождение нефти, вместо старого Нижневартовска рождается новый молодой город нефтяников, все это выдвинуло наш район в число важных комсомольско-молодежных строек страны.

В этом большом развернувшемся строительстве не обходится и без трудностей. Трудности и недостатки имеются как в работе предприятий, так и в жизни трудящихся, в их культурно-бытовом обслуживании. Но надо помнить, что эти трудности являются трудностями роста, и они, безусловно, будут преодолены.

В наступившем новом 1969 году перед трудящимися нашего района стоят еще более ответственные и трудные задачи. Добыча нефти должна достичь 3-х миллионов тонн, для этого к 1 апреля будет закончено сооружение нефтепровода Нижневартовск — Усть-Балык, центрального товарного парка и начнется круглогодовая эксплуатация Мегионского и пробная эксплуатация Самотлорского месторождения нефти.

Объем строительно-монтажных работ удвоится, более интенсивно пойдет сооружение дорог с бетонным покрытием, сельское строительство и благоустройство поселков. В Нижневартовске вырастут первые многоэтажные дома.

В пафосе трудовых будней советский народ под руководством партии Ленина успешно претворяет в жизнь решения XXIII съезда КПСС — создает материально-техническую базу коммунизма. По всей стране «ширится шествие мыслей и дел Ильича». Люди стремятся достойно встретить 100-летие со дня рождения В. И. Ленина.

И поэтому, уходя в историю, 1968 год передает грядущим дням энтузиазм социалистического соревнования. А с ним в наступающий 1969 год переходит и величие наших планов, и священная традиция всех советских лет — утверждать на земле Мир, Созидание, Счастье.

ДО ПУСКА САМОТЛОРА ОСТАЛОСЬ—90 ДНЕЙ

Пятилетка, год 4-й

Закончился 3-й год пятилетки. Нам, промысловикам, он принес много хорошего. Подхватив почин нефтяников Татарии по добыче 300 миллионов тонн нефти, коллектив НПУ взял повышенные социалистические обязательства. Они были с честью выполнены. На счету нефтяников 39 тысяч 111 тонн нефти сверх плана.

Лучшим в году был 1-й нефтепромысел (заведующий И. Рынковой). Только на его счету 30 тысяч тонн сверхплановой нефти.

В социалистическом соревновании в честь 100-летия со дня рождения В. И. Ленина он два квартала, первый и второй, удерживал переходящее Красное знамя. Коллектив выступил инициатором среди нефтепромыслов объединения — поддержать почин нефтяников Татарии. Это на первом промысле лучший участок (начальник Б. Антонов) управления. Из месяца в месяц он занимает первое место и социалистическом соревновании среди участков. Такие операторы, как А. Суздальцев, Г. Нежура, П. Пюняйкин заслуживают почета и уважения.

Хорошо поработал и второй промысел (заведующий Г. Жемейцев).

Комсомольско-молодежная бригада с участка тов С. Мурсалимова заняла второе место среди комсомольско-молодежных коллективов округа. Передовые нефтяники-операторы В. Я. Рудольф, В. В Рудольф, электрогазосварщик П. Губенко внесли достойный вклад в трудовые достижения промысла.

Сейчас в коллективе 107 ударников коммунистического труда 102 человека борются за это почетное звание.

В этом году нефтяникам предстоит дать намного больше нефти чтобы социалистические обязательства, взятые к ленинским дням, были выполнены.

В. ВАНИН,
секретарь партийной организации НПУ.

ПРЕДСТОИТ СДЕЛАТЬ БОЛЬШЕ

Минувший год был для нас, работников сельского хозяйства, особенным годом. Это — год третий пятилетки, год в котором состоялся октябрьский Пленум ЦК КПСС, наметивший пути дальнейшего развития сельского хозяйства.

Коллектив совхоза «Нижневартовский» по большинству показателен выполнил план. Так, продано государству молока 6 926 центнеров против 6 040 центнеров плановых. Трудящиеся района получили 663 центнера мяса — на 193 центнера больше положенного. Выращено 120 центнеров огурцов.

Все это заслуга таких, как доярки т. Т. Сапалнова и Э. Гаах, В. Сухушина и Л. Кашкарова, телятницы А. Фатеева и В. Дубровина, А. Кабина и Х. Мардапова, скотники Л. Барабанов и В. Кириллов, работники теплиц М. Майер и М. Собанина, механизаторы А. Дороженко, Н. Шиколов, И. Чирков.

Нам предстоит очень много сделать в будущем году, чтобы население района имело в достатке продуктов сельского хозяйства.

Я. МАРМЫШЕВ.

ЭКСПЛУАТАЦИОННЫЙ УЧАСТОК

В Нижневартовске создан участок по эксплуатации нефтепровода Нижневартовск — Усть-Балык.

Организовывается два приемо-сдаточных пункта. Один из них будет находиться в Мегионе, второй на центральном товарном парке. Они будут принимать нефть от НПУ и передавать в общий поток нефтепровода до Омска.

В составе этого участка будет аварийно-ремонтный пункт по обслуживанию всей трассы от нуля до 250-го километра.

Б. БАРСУКОВ,
начальник эксплуатационного участка.



Четвертый год трудится в Мегионской конторе бурения коммунист Атаян Михаил Герасимович — старший инженер производственно-диспетчерской службы. В его руках находятся нити управления всем процессом буровых работ.

С помощью составляемого им баланса производительного времени за сутки в конторе как бы слышат пульс работы буровых бригад.

Он же является командиром всего вахтового транспорта. Со всем этим ответственным и нелегким трудом, требующим максимальной точности действий, М. Атаян справляется успешно — он не раз поощрялся.

На снимке: М. Атаян.

Фото А. НОВОСЕЛОВА.

...И ДЛЯ ЛЮДЕЙ

Сельский клуб... На память невольно приходит карикатура: огромный висячий замок, оплетенный паутиной. А можно вспомнить и другое: свесившийся на сверкающий лакировкой баян пепельный чуб музыканта, звонкие девичьи голоса, пыль до потолка от топота танцующих.

Но все это возникает в памяти того, кто знает сельский клуб лишь по карикатурам да плохим кинофильмам. А может, где-то еще и есть такие клубы. Но в Ларьяке совсем другое дело. Здесь даже и не клуб, а сельский Дом культуры. Правда, он уже стареньким, и зимой в нем бывает холодно, ведь его строили еще в начале пятидесятых комсомольцы на воскресниках. Но места в нем достаточно и для танцев, и для репетиций, и для большого праздничного вечера. И уж поверьте — пусто здесь никогда не бывает.

Зайдите сюда днем — за дощатой перегородкой слышится лихая игра баяниста, а из-за плотной двери, ведущей в зрительный зал, просачиваются чьи-то голоса. Кто-то из парней соскучился по баяну, а художественный руководитель Раиса Сергеевна Осипова разбирает новый танец. А может быть, кто-нибудь из очень занятых певцов забежал на минутку «пробежать» раза два еще не отработанную песню.

Для репетиций здесь нет времени «от и до» — ведь у каждого «артиста» немало дел: у одного урок, у другого вызов к больному, у третьего — собрание. Баян, фортепьяно, стук каблуков, звонкие голоса сменяют друг друга. Сменяют друг друга руководители кружков. И почему-то все они обращаются к женщине с жесткими рыжеватыми кудрями и низким голосом:

— Валентина Герасимовна, когда завтра соберемся?

— Валентина Герасимовна, костюмы пора шить!

— А кто аккомпанировать будет, Валентина Герасимовна?

Кто она? Мы не видели ее среди танцующих. И в хоре она стояла где-то с краю. И ценных замечаний и указаний никто от нее не слышал.

Странно, но так оно и есть — заведующая Ларьякским Домом культуры Валентина Герасимовна Батурина не похожа на заведующего клубом — заводилу и запевалу, игрока и плясуна, мастера на все руки. И все-таки ее имя уже давно неизменно звучит в числе лучших работников культуры района. В чем же секрет?

Когда человек один, будь он семи пядей во лбу, он ничего не сможет сделать. Но и десять, и сто человек ничего не смогут, если не будет самого главного — сплоченности и того чувства, которое называют «огоньком». Значит, есть он, этот огонек, у Валентины Герасимовны, если сумела она, немолодой уже, семейный человек, сделать клуб местом всех самых интересных дел на селе. Надо срочно собрать на репетицию хор, — позабыв об обеде и своих личных делах, разыщет она каждого и предупредит. Появился в Ларьяке новый человек — не успокоится Валентина Герасимовна, пока не вызнает, не скрывается ли в нем какой талант. Иной даже и сам до сих пор не подозревал, что может выступать на сцене, а она уже тут как тут:

— Не можешь петь, иди в драматический, там как раз одного парня не хватает.

Глядишь, выступил парень раз, другой, а потом уже и сам приходит в клуб:

— Вот тут я новую сценку в сборнике нашел. Неплохо бы у нас поставить.

Таких помощников у Батуриной немало. От помощи она не отказывается, и поучиться не считает для себя зазорным. Если попадется знающий человек, все у него повыспросит, все повыведает, внимательно выслушает и в дело употребит. Одна голова—хорошо, две, три — все же лучше. Придет в сельский Совет, заглянет в библиотеку, соберет совет клуба:

— Давайте решим, как праздник проводить будем.

И иной раз трудно определить, кто подготовил тот или иной вечер. Помогают и учителя, и школьники, и комсомолия села. В танцевальных коллективах, в вокальной группе занимаются десятки самодеятельных артистов.

Зато и в зале — полным-полно. Разве не интересно, когда с трибуны рассказывают о важнейших проблемах науки и культуры, и все это просто и понятно? Разве не приятно, когда говорят о труде твоем и твоих товарищей? А разве плохо посмотреть большой содержательный концерт? Потому-то и идут в клуб и стар, и млад. Идут и вечером, и днем, собираются задолго до начала киносеанса, чтобы послушать лекцию, полистать свежие газеты.

Так в чем же все-таки секрет успеха? Спроси ее сейчас об этом — и не найдется, что ответить. А может, начнет рассказывать о том, как помогают ей библиотекари и учителя... Может, начнет жаловаться, что вот опять клуб не ремонтирован, и баяниста постоянного нет, и с оформлением плохо. Все будние дела... А пожалуй, можно скачать в чем секрет. В том, что работает она с людьми и для людей.

Г. ВОРОНОВИЧ.

НАШИ НОВОГОДНИЕ ИНТЕРВЬЮ

Накануне Нового года редакция районной газеты обратилась с вопросами: чем вам запомнился 1968 год, и что вы ожидаете от нового 1969 года и некоторым работникам нашего района. Их ответы на вопросы мы помещаем сегодня на 2 и 3 страницах газеты.



ИВАН НИКИТИЧ ПОСПЕЛОВ — начальник Нижневартовской районной конторы связи.

В 1968 году связисты сделали немало: заменили аппаратуру почти во всех глубинных отделениях, и сейчас имеют надежную связь со всеми населенными пунктами, привели в культурное состояние Охтеурское отделение связи, Вахская экспедиция представила новое приспособленное, производственное помещение под отделение связи. Построили новую дизельную в районном центре для нормальных условий работников электропитающих установок.

В будущем 1969 году будет установлена новая аппаратура (фрегат), которая намного улучшит телефонную связь с Ларьяком. С предоставлением помещения в районе 5-го квартала будет открыто еще одно, 2-е отделение связи. Это улучшит услуги связи, оказываемые населению. Установим более мощный радиоузел мощностью на 5 киловатт, а в Мегионе — АТС на 200 номеров.

ВАЛЕНТИН ИВАНОВИЧ ХЛЮПИН — директор конторы бурения.



На долю нашего коллектива выпала ответственная и почетная задача — освоение уникального Самотлорского месторождения нефти.

Это обязывает нас многому. Уже в прошедшем году мы вели там большую работу по обустройству базы производственно-диспетчерской службы. В наступившем году на разбуривании Самотлорского месторождения будут работать две буровые бригады. Девятнадцать скважин в год должны мы сдать промысловикам на Самотлоре.

Год ушедший мы закончили с хорошими производственными показателями. План буровых работ выполнен к 17 декабря. Прибыль составляет около 200 тысяч рублей при плане 81. Сверх плана нефтепромысловое управление получило одну нефтяную скважину.



Крепкий, сложившийся коллектив буровиков в содружестве с другим предприятием приложат все силы для освоения нефтяной целины.

АНДРЕЙ РОМАНОВИЧ ПЫГАТОВ — председатель Корликовского сельского Совета.

Корликовское отделение Нижневартовского охотзверопромхоза план 1968 года выполнило. Начато строительство клуба. Будем надеяться, что в будущем году с помощью НПУ, наших шефов, достроим клуб и построим новую больницу.

Охотники—Родине

Охотничьи угодья Нижневартовского коопзверопромхоза раскинулись на десятки тысяч квадратных километров. Они занимают междуречье Ваха и Сабуна с их притоками.

Осень этого года радовала охотников — «жила» пушного золота тянулась до глубокой осени по междуречью, растекалась по притокам рек. Эти приметы вселяли надежду охотникам.

Чтобы взять пушнину, нужно было тщательно подготовиться. И еще в октябре месяце руководство коопзверопромхоза и промхозотделений с директором тов. К. Бутаковым приняли необходимые меры, чтобы по крупицам добытое собрать на приемный пункт. Укомплектовали группы охотников, провели с ними инструктивное совещание. По открытой воде они выехали к местам охоты.

Конец октября оказался хорошим помощником промысловиков. Резкое похолодание, снегопад — создали условия для охотников.

И они поработали по-настоящему. К концу года было сдано промысловой пушнины на 95 тысяч рублей.

Охотник Прохор Сигильетов один сдал пушнины на 730 рублей. А сколько таких, как Прохор, Никифорович! Иван Павлович Романов из Чехломея, Анатолий Кириллович Прасин и другие — те, на которых можно равняться.

Но коопзверопромхоз не только поставляет промысловую пушнину, но и разводит клеточную. Звероводы Р. Романова, Н. Евстигнеева, А. Голошубина сдали пушнину отличного качества. Их добросовестным трудом внесено в народную копилку на 202 тысячи рублей пушнины, сверх плана сдано на 86 тысяч.

Свои достижения коллектив постарается закрепить в будущем году.

Г. ПЕСТРИКОВ,
председатель Ларьякского сельсовета.

И снова рост...

На 1.700.000 рублей товаров больше предыдущего продал в 1968 году орс НПУ «Мегионнефть».

Из 5 магазинов орса, включившихся в соцсоревнование, лучшими были магазины № 14 (заведующая тов. Л. Килина) и «Маяк» (заведующая А. Бибикова).

В индивидуальном соревновании победителями признаны продавцы Г. Столярова, Р. Нагуманова, В. Голубева, пекарь А. Кузнецова, заместитель заведующего производством кафе «Снежинка» Н. Попова.

На 1969 год планируется рост товарооборота на 20 процентов.

Т. БАХАРЕВА,
председатель месткома орса

НОВОГОДНЯЯ НОВЬ

Новый, 1969 год только еще принял «полномочия», а Советская страна уже позаботилась, чтобы он был добрым, счастливым для людей. Многих порадуют первые «распоряжения» 1969 года. Вот они!

РУБЛЬ «ВОЗВЫШЕН» В ПРАВАХ

С 1 января 1939 года вводится новый порядок выделения средств на заработную плату. Теперь Государственный банк СССР будет выдавать их и государственным, и кооперативным, и общественным предприятиям, организациям и учреждениям по единому правилу. При начислении средств банк будет исходить из утвержденных квартальных фондов заработной платы (как и раньше). А вот при выдаче средств финансовые работники учтут новые условия, которые применялись до этого только к промышленным предприятиям, переведенным на новую систему планирования и экономического стимулирования.

А что изменится практически? Согласно вводимому порядку, Госбанк СССР выдает средства на заработную плату за первые 2,5 месяца квартала в фактически начисленной сумме (но не свыше утвержденного на квартал фонда). Мерой окончательного расчета за квартал будет степень выполнения квартального плана производства. Иными словами, рубль станет оперативнее поощрять лучших и зорче контролировать расходование средств по назначению.

ВСЕГДА СТИПЕНДИЯ

Студентам вузов, которые во время производственной практики получали на своих рабочих местах заработную плату, стипендии не выплачивались. Теперь вводятся изменения в пользу студентов.

Студенты-стипендиаты вузов и в период прохождения ими производственной практики будут получать свою стипендию, независимо от получаемой на производстве заработной платы.

КОГДА УЧЕНЫЙ НА ПРОИЗВОДСТВЕ...

Руководителям предприятий и организаций предоставлено право приравнивать специалистов, имеющих ученую степень и работающих по своей специальности на производстве, по оплате труда к руководящим и научным работникам научно-исследовательских институтов.

Специалистам предприятий промышленности, проектно-конструкторских, технологических и конструкторских организаций предприятий сельского и лесного хозяйства, транспорта, связи, строительно-монтажных и геолого-разведочных организаций, отнесенных по оплате труда к I и II группам, оклады могут устанавливаться на уровне окладов работников институтов второй категории.

Если указанные специалисты работают на предприятиях и в организациях, не отнесенных по оплате труда к I и II группам, то они приравниваются по оплате к работникам науки институтов третьей категории.

Утвержден перечень должностей специалистов (имеющих ученую степень), на которые распространяется это нововведение. Так, например, предусмотрено, что руководитель предприятия (с разрешения вышестоящей организации) приравнивается по оплате труда к директору института; начальник цеха, участка, фермы, отделения совхоза (главные: механик, энергетик, технолог, экономист, агроном и другие) — к руководителю отдела, лаборатории института; ведущий инженер, старший инженер, старший технолог, старший агроном приравниваются по оплате труда к старшему научному сотруднику института.

Проявление такой заботы о наших ученых, работающих непосредственно на производстве, безусловно, будет способствовать ускорению использования в народном хозяйстве достижений науки и техники.



Из рядов Красной Армии в 1964 году приехал на строительство нефтепровода Шаим—Тюмень А. И. Лагунов. С самого начала передовой механизатор из СУ-9 работает на строительстве трассы Нижневаровск — Усть Балык. Показатели в труде у него всегда отличные. Пожелаем ему в новом году еще лучших успехов!

Рисунок И. Ясько.

Больше таких продавцов!



Когда приходишь в магазин «Тайга», сразу бросается в глаза два отдела—кондитерский и штучный. Торговля здесь идет бойко, план ежемесячно перевыполняется. Покупатели обслуживаются быстро, культурно. В штучном отделе работает Л. Железнова, а в кондитерском—Г. Полещук и Н. Андреева. Эти продавцы пользуются доброй славой. Хочется пожелать коллективу, чтобы все продавцы этого магазина умели так обслуживать покупателей.

Н. БОБОВА.

п. Нижневартовск.

На снимке: Галина Полещук, продавец кондитерского отдела магазина «Тайга».

Фото А. Новоселова.

РОДИЛАСЬ НАША «ЕЛОЧКА»

Взрослым и малышам хорошо знакома песенка «В лесу родилась елочка». Не одно поколение детворы разучило ее в новогодние праздники. Так и переходит она «по наследству» к рябчьим хороводам, неся «много-много радостей».

Не стареет «Елочка». А ведь она давно уже не юная: песенке за 65 лет. Пришла она в мир еще в 1903 году. В журнале «Малютка» под стихами стояли загадочные «А. З.» Музыканту Л. Бекману понравились певучие строфы, и он переложил их на музыку.

К автору стихов «Елочка» вернулась уже признанной всеми песней. И когда издательство «Детгиз» включило ее в сборник «Елка» (в 1941 году), под стихами появилось имя Раисы Кудашевой.

Часы бьют ПОЛНОЧЬ

В каждой стране Новый год встречают по-своему.

НА КУБЕ, когда часы бьют 11, кубинцы с каждым их ударом съедают по одной виноградине.

В ЯПОНИИ Новый год встречают не в полночь, а с восходом солнца.

В КОРЕЕ после встречи Нового года на деревенских улицах проводится соревнование девушек по прыжкам в высоту.

В ВЕНГРИИ на новогоднем столе обязательно должен быть поросенок заливной, жареный, или в крайнем случае, из шоколада.

ВО ВЬЕТНАМЕ в новогоднюю ночь необходимо сорвать веточку персикового дерева с набухшими почками и подфрить другу.

В ШОТЛАНДИИ в день Нового года открыты двери всех домов, и каждый без особого приглашения может зайти в гости в любую семью.

НАШИ НОВОГОДНИЕ ИНТЕРВЬЮ



ВЛАДИМИР САВЕЛЬЕВИЧ НАТУСКИН — председатель Охтеурского сельского Совета.

В ушедшем году в Коликъегане Аганская геофизическая экспедиция построила для жителей новый клуб. Вступило в строй большое хранилище для продуктов. Это большое и хорошее событие. Охтеурский госпромхоз намного перевыполнил план продажи государству «мягкого золота».

В 1969 году думаем порадовать детей — в строй войдет детсад на 70 мест. Построим больницу на 5 коек. Госпромхоз произведет капитальный ремонт и достроит звероферму.

Хотелось, чтобы наши шефы — Вахская экспедиция — помогли нам построить новый клуб.

ОЛЬГА МИХАЙЛОВНА ЗАСПА — директор восьмилетней школы.

Для нас, педагогов, лучшим показателем ушедшего года может быть хорошая успеваемость и посещаемость школьников. В минувшем году успеваемость была выше.

Радует, что учащиеся принимают активное участие в различных мероприятиях. Их силами был построен каток около школы,



строится горка, устанавливается новогодняя елка.

В 1969 году мы собираемся сделать много: заложить пришкольный участок, посадить цветы, деревья, озеленить улицы Пионерскую и Нефтяников. В помещении школы силами учащихся организуем комнату В. И. Ленина, зал трудовой и боевой славы. Школьники собирают сейчас материал по созданию истории Нижневартовска.

АЛЕКСАНДР ЕВГЕНЬЕВИЧ КАЛИНИН — хирург Нижневартовской районной больницы.



Полтора года тому назад я окончил мединститут. 1968 год был для меня первым годом самостоятельной работы. Самому приходилось решать некоторые сложные вопросы. Были успехи и неудачи. Больше, конечно, хорошего. Впервые почувствовал себя настоящим хирургом.

В 1969 году хочу в совершенстве овладеть тем, что умею. Закрепить, так сказать, не эпизодические, а закономерные удачи. Ну, и хочу овладеть полостной хирургией.

Личного не отделяю от общественного. В будущем году — заиметь больше друзей и меньше пациентов. Пусть каждый будет здоровым!

АНАТОЛИИ ГОРБЕНКО—начальник штаба комсомольской ударной стройки.



Деятельность штаба в новом году будет направлена на преодоление трудностей, на мобилизацию молодежи на выполнение государственных заданий, на достойную встречу 100-летнего юбилея В. И. Ленина.

В личном плане надеюсь, что новый год принесет много хороших друзей и радость задуманных свершений.



Весело прошел новогодний утренник в детском садике № 1 НПУ «Мегионнефть».

Танцы, игры, смех заполнили зал садика. Папы и мамы смотрели на маленьких артистов и радовались вместе с ними.

На снимке: у новогодней елки в детском садике № 1.

Фотоэтюд Новоселова.

ИНТЕРВЬЮ С ДЕДОМ–МОРОЗОМ

(НОВОГОДНЯЯ ШУТКА-БЫЛЬ)

В нашей стране Дед-Мороз вниманием не обижен. И в кино снимается. И к живописи причастен. В литературе — тоже не последний герой. А в бюро добрых услуг ему даже персональную «Волгу» выделили, чтобы на все новогодние елки успел.

Вот и решил я взять интервью у знаменитого старика.

— Лет мне больше тысячи,— рассказывает Дед-Мороз. — Род наш от языческих времен существует. А основал его сам владыка холодного северного ветра. Сказывают, прятал он в ледяном замке девицу-красавицу Красно-Солнышко. До весны не выпускал. Снегурочек подарила она нашему зимнему семейству — тех белоснежек, что глаз не оторвешь на балу новогоднем.

В молодости нас Морозами-трескунами звали. Потом кузнецами-богатырями величали. А теперь уж дедами стали. Годы... На моих веках они всякими бывали. Сами знаете — «метели, снега и туманы покорны морозу всегда», но глядеть в оба приходится.

Помню, в 1289 году залюбовался северным сиянием, задержался — и не состоялась тогда зима на Русской равнине: в январе зазеленели луга, а в феврале на косогорах созрела земляника. Такое едва не случилось и недавно, в 1960 году, когда температура декабря в Подмосковье была выше нуля. До середины января в Молдавии, на юге Украины, на Кубани зеленела пробужденная листва.

— А чем порадуете в Новый год нынче? — спрашиваю Деда-Мороза.

—Задумывался,—отвечает старик. — Самым холодным в Москве (за последний век) было 1 января 1905 года — минус 33,6 градуса, а самым теплым — 1 января 1923 года — плюс три. Посоветовался я со снегурочками, и выбрали мы «золотую середину». На всей Русской равнине погоду обещаю сказочную, новогоднюю. От Вологды и до Воронежа, от Новгорода и до Брянска будет минус 10—15 градусов.

Успею, так и снежка больше обычного подброшу: лыжники заказывали. И уж, конечно, явлюсь в новогоднюю ночь почти везде со снежинками.

Дед-Мороз взглянул на звездные часы: «Я спешу, извините меня! До встречи в полночь! С Новым годом!».

Д. СМИРНОВ,
корр. ТАСС.

267 ЛЕТ НАЗАД...

Празднование Нового года уходит в далекую древность. Правда, не всегда отсчет лет велся с января, до XV века на Руси первым месяцем в календаре был март, позднее — сентябрь. Петр Первый особым указом перенес встречу Нового года с сентября и повелел впредь «лета счислять в приказах и во всех делах с 1 января».

...За несколько дней до наступления этой даты на Красной площади раздался бой барабанов, призывающий жителей города послушать новый указ царя. В нем подробно расписывалось, как отметить праздник. Предлагалось перед воротами учинить некоторые украшения от древ и ветвей сосновых, еловых и можжевеловых. «В знак веселья» Петр Первый «учинил» огненные потехи—на улицах горели костры, запускались ракеты, всю ночь продолжалась пушечная пальба.

Так в России встречали Первое января 1700 года.

Репортаж из будущего

Наш «воздушный извозчик» Як-40, чем-то похожий на большого жука, накренился в вираже. Все пассажиры, как по команде, прильнули к круглым окошкам. Внизу разноцветным сиянием переливалось море огней. Дверь пилотской кабины открылась, в салон вошла стройная, миловидная стюардесса.

— Товарищи пассажиры, застегните ремни. Идем на посадку.

Мягкий, несильный толчок. Колеса зашуршали по бетонированной посадочной полосе.

Выйдя из теплого пассажирского салона, я почувствовал, как крепкий декабрьский морозец щипал за уши и норовил забраться под мое легкое пальто. Усиленный мощными динамиками, и, казалось, от этого охрипший голос диктора объявлял посадку на скоростной лайнер, вылетающий на Москву. Какой-то самолет, гудя моторами, разворачивался на взлетной полосе.

Аэропорт жил своей обычной, будничной жизнью. Напротив возвышалось большое здание. Его стеклянные стены были освещены изнутри, и от этого оно казалось воздушным, невесомым. Неоновая надпись «Аэропорт Нижневартовск» словно плыла над ним в темноте ночи.

Маршрутный автобус быстро довез до гостиницы — великолепного двенадцатиэтажного здания. Утром следующего дня лифт вознес меня в расположенный на крыше, закрытой прозрачным пластиком, солярий. Отсюда открывалась чудесная панорама молодого города нефтяников и строителей.

Среди зеленого моря тайги, как острова, возносились пятидевяти- и двенадцатиэтажные здания. Вдали, у самого горизонта, неясно виднелись корпуса и ажурные конструкции химкомбината, а чуть в стороне еле заметно шевелили журавлиными шеями краны—шло строительство второй очереди комбината.

В другой стороне виднелась параболическая чаша-антенна приемной телестанции «Орбита». А дальше вокруг, насколько доставал глаз, тайга, тайга, из которой то там, то здесь торчали смутно видимые из-за большого расстояния контуры нефтяных вышек.

Вдоволь налюбовавшись захватывающей картиной утреннего города, я спустился вниз, решив пешком побродить по городу, о котором я слышал так много хорошего.

Прямой, как стрела, проспект Нефтяников рассекал тайгу, упираясь в вышку телецентра, за которой виднелась наклонно устремленная вверх крыша речного вокзала.

По обеим сторонам проспекта, среди покрытых снегом серебристо-зеленых елей, вековых кедров, белоствольных берез, стояли пятиэтажные панельные дома, девяти- и двенадцатиэтажные каменные здания-башни. Отличная внешняя отделка, мозаичные панно на стенах придавали им праздничный, нарядный вид. Поодаль, в стороне, сверкала в лугах низкого зимнего солнца прозрачная крыша дворца спорта с зимним плавательным бассейном.

Был канун Нового 1989 года. На улицах царила предпраздничная суета. Кто нес елку, кто спешил по своим делам, кто шел в магазины сделать необходимые покупки к новогоднему празднику. Повинуясь общему движению, пошел и я.

Прекрасная асфальтированная магистраль привела к торговому центру. Невысокий, всего в два этажа, он казался маленьким на фоне обступивших его двенадцатиэтажных великанов. Но первое впечатление обманчиво. В этом я убедился, когда ходил по его светлым, просторным торговым залам, оборудованию которых и ассортименту товаров мог бы позавидовать иной столичный магазин.

Купив сигарет, я отправился дальше. Мое внимание привлекло двухэтажное здание с вывеской на фасаде «Музей истории Нижневартовска». Его экспонаты и пожелтевшие от времени фотографии рассказали мне историю создания города. Это была трудная и упорная борьба человека с суровой северной природой. Стране нужна была нефть, а здесь, под непроходимыми болотами, ее было невообразимо много. И тогда волей Партии и Народа здесь начал возводиться город, сначала деревянный, который люди строили по грудь в болотной жиже, а над ними висели тучи злой сибирской мошки и комаров.

Постепенно город рос. Почвились первые пятиэтажные крупнопанельные и кирпичные дома. А когда началась разработка уникального Самотлорского месторождения нефти и была проложена железная дорога Тюмень—Сургут—Нижневартовск, город стал расти стремительными темпами.

— Да, — подумал я, — его строили мужественные, сильные люди. Слабым духом и хныкам здесь делать было нечего.

Я вышел на центральную площадь. Негреющее зимнее солнце сверкало тысячами веселых бликов в витринах магазинов, в стеклянной стене фойе большого панорамного кинотеатра оригинальной архитектуры и отражалась бронзой в фигуре стоявшего на гранитном постаменте рабочего, спокойно и задумчиво глядевшего вдаль—памятнике первостроителям города. И я, не замечая усталости, ходил и ходил по улицам чудесного города, и не верилось, что вокруг него на сотни и сотни километров раскинулась глухая тайга с непроходимыми болотами.

Вечерело. Багровый диск солнца медленно исчезал за зубчатой стеной тайги. С удовольствием вдыхая чистый, морозный воздух, я медленно шел к реке. Вспыхнули лампионы уличного освещения. Из ярко освещенного дворца отдыха доносилась музыка — начинался новогодний бал-маскарад. В голубоватом свете ламп снег искрился мириадами разноцветных блесток. Я подошел к гранитному парапету набережной. Передо мной лежала скованная льдом могучая красавица Обь, а над ней в вышине безоблачного неба плыла луна, и мне на миг почудилось, что она улыбается, взирая с высоты на прекрасное творение рук Человека.

Б. КОЗЛОВСКИЙ.

КУЛЬТУРНАЯ ХРОНИКА

Новогодний бал-маскарад прошел вчера во всех клубах Нижневартовского района.

Куда можно пойти сегодня и в другие новогодние дни?

Клуб «Юбилейный».

1 января. 11 часов — новогодний детский утренник. 5—7 часов —худож. фильм «Диверсанты».

2 января. 11 часов — детский утренник. 5 часов — детский кинофильм «Татьянин день». 7 часов— художеств. фильм «Диверсанты».

Клуб «Нефтяник».

1 января. 8 часов—новогодний молодежный вечер.

2—3 января. 11 часов — детские утренники.

4 января.7 часов — вечер для учащихся ШРМ.

5 января—вечер отдыха.

Районный Дом культуры.

1 января. 11 часов — новогодний детский утренник. 8 часов — новогодний молодежный вечер.

2 января — детские кинофильмы.

Около районного Дома культуры установлена нарядная елка, сооружена горка, есть где повеселиться детворе.

М. СЕМЕНОВА,
зав. отделом культуры.



На рисунках слева направо:
— Мы тоже хотим быть Новым годом!
Без слов.
— Я же применил разрешенный прием?!

рис. И. Ясько.

Редактор В. КОРЧЕМКИН.

Нижневартовская типография управления по печати Тюменского облисполкома Заказ 1.

Пролетарии всех стран, соединяйтесь!

ЛЕНИНСКОЕ ЗНАМЯ

ОРГАН НИЖНЕВАРТОВСКОГО РАЙОННОГО КОМИТЕТА КПСС И РАЙОННОГО СОВЕТА ДЕПУТАТОВ ТРУДЯЩИХСЯ ТЮМЕНСКОЙ ОБЛАСТИ

№ 2 (2516) Год издания 27-й | СУББОТА, 4 ЯНВАРЯ 1969 ГОДА | Цена 2 коп.

Строители нефтяников не подведут

Оглядываясь на год минувший, анализируя все сделанное, можно с уверенностью сказать, что он был для нас настоящим трудовым годом.

Начали мы его во всеоружии, по-деловому. Каждая бригада, каждый цех пересмотрели свои возможности, учли неиспользованные резервы и взяли на себя повышенные социалистические обязательства, связав их с достойной встречей высокой даты — 100-летия со дня рождения Владимира Ильича Ленина. Появились первые успехи.

Многое в их достижении нам помогла организация ежемесячного низового планирования. Практически это выглядело так: каждый участок, бригада получали конкретные месячные задания. В них указывались сроки сдачи объектов, стоимость работ, сумма заработной платы каждого рабочего. Такая система повышала ответственность за порученное дело, гарантировала качество строительных операций, повышала заинтересованность.

Лучше, чем в прошлые годы, было организовано у нас в СМУ-5 социалистическое соревнование. Передовые бригады строителей В. Городажева и Ф. Лобова вызвали на соревнование бригады, возглавляемые П. Васильевым и Н. Ефимовым. Ежемесячно показатели их труда доводились до сведения коллективов. Передовые из передовых награждались переходящими вымпелами, Почетными грамотами, денежными премиями. Их имена заносились на Доску почета.

При подведении итогов третьего года пятилетки победителями признаны бригады коммунистического труда, возглавляемые В. Городажевым и П. Васильевым. Это их усилиями, честным и добросовестным трудом всех строителей введено в минувшем году два больших склада для базы техснаба площадью в 2 880 квадратных метров, кондитерский цех, овощехранилище, 2 теплицы, 5 000 квадратных метров жилья, что почти на 500 метров больше запланированного.

Раньше всех закончил год коллектив коммунистического труда монтажного участка, где начальником В. Балакшин. Обвязку скважин и прокладку выкидных линий коллектив закончил на 2 месяца раньше — к 1 ноября. Смонтировано 55 километров выкидных линий и обустроено 36 скважин. Такие передовики производства, как сварщик Мун Шун Ер, монтажники В. Турашин и

ЛЕНИНСКАЯ ТРУДОВАЯ ПЕРЕКЛИЧКА

В. Ивановский внесли замечательный вклад в дело всего нашего управления.

Бригаду монтажников этого участка, возглавляемую В. Ивановским, не случайно направили на обустройство Самотлорского месторождения. Бригада трудится с опережением графика прокладки водоводов для конторы бурения. Проложено к началу нового года 4 000 погонных метров при плане 1 500.

Партийная и профсоюзная организации управления проделали немало работы для разъяснения значения этого важного объекта, учли запросы и замечания строителей, стараются создать все условия для их производительной работы.

Входит в привычное у нас внедрение новых прогрессивных методов труда. Передовые монтажники на Самотлоре стали сваривать до 100 метров труб, вместо 50 по норме. В результате, экономятся время, средства.

Бережливое отношение к материалам, умелая эксплуатация механизмов, дела новаторов позволили добиться прибыли за 11 месяцев в 42 тысячи рублей выше плановой.

Внесли свою неоценимую лепту в экономику предприятия рационализаторы. Только от внедрения предложения прораба А. Токарева сэкономлено 7 200 рублей. Такие рационализаторы, как слесарь С. Воронин, прораб А. Панкратов, главный механик В. Рябинин внесли 14 рацпредложений, которые внедрены в производство.

Задачи, поставленные перед нами на 1969 год, намного сложнее, ответственнее, но и почетнее. И прежде всего потому, что и от наших строителей зависит время ввода в эксплуатацию Самотлорского нефтяного месторождения.

Многое нам предстоит сделать в четвертом году пятилетки, но большое не пугает строителей. Коллектив СМУ-5 приложит все усилия, чтобы успешно выполнить годовой план, сдержать обязательства, принятые в честь 100-летия со дня рождения Ильича.

М. ПАЛКИН,
начальник СМУ-5.

В. ГОРДЕЕВА,
секретарь партийной организации.

Провозглашение Словацкой Социалистической Республики

Прага. (ТАСС). На основе закона Чехословацкой федерации 1 января 1969 года в столице Словакии Братиславе была торжественно провозглашена Советская Социалистическая Республика.

Председатель Словацкого национального Совета О. Клочоч в своей речи подчеркнул, что словацкий народ, руководствуясь принципами равенства, в полном согласии с братским чешским народом будет продолжать строительство своей социалистической Родины.

Прицел — на САМОТЛОР!

ДО ПУСКА САМОТЛОРА ОСТАЛОСЬ—87 ДНЕЙ



Более 12 лет работает на газопроводах и нефтепроводах страны Владимир Алексеевич Квардонов. Из них 7 лет—сварщиком. Накопил богатый опыт, в совершенстве управляет «голубым огнем» электросварки. Ровно и прочно кладут его умелые руки стальной шов на трассе нефтепровода Нижневартовск—Александровское.

Работая в специальном управлении № 3 ордена Ленина треста Нефтепроводмонтаж, он достойно несет трудовую вахту в честь 100-летия со дня рождения В. И. Ленина.

На снимке: В. Квардонов.

Фото Н. Лесникова.

Новый год—новые задачи

Третий раз я встретил новый год в Нижневартовске. Период сравнительно небольшой, но в жизни нашего молодого поселка нефтяников за этот период произошли большие изменения. На наших глазах день ото дня растет и мужает молодой город. Нефтяники и строители получили за истекшие два года более 20 тысяч квадратных метров жилой площади, два клуба, три детских сада, здание средней школы, магазин на двенадцать рабочих мест, музыкальную школу и целый ряд других объектов и сооружений. Близки к завершению работы по капитальному водоснабжению и теплофикации поселка. Начаты работы по благоустройству. Пущен в эксплуатацию энергопоезд. Завершается строительство целого сельскохозяйственного городка в старой части Нижневартовска, чтобы нефтяники и строители круглый год имели на своем столе молоко, яйца, овощи. Нефтепромысловики за этот период удвоили добычу нефти и в 1968 году дали государству более миллиона тонн. Все это сделано руками тех, кто, не побоявшись трудностей, приехал осваивать богатейшую кладовую Сибири. Минувший 1968 год для нижневартовцев знаменателен тем, что коллективы большинства предприятий успешно выполнили свои социалистические обязательства и начали работы по освоению богатейшего Самотлорского месторождения.

В наступившем четвертом году пятилетки нам предстоит выдержать серьезный экзамен на зрелость. Удваивается против 1968 года объем работ у буровиков, в три раза должна возрасти добыча нефти, почти в два раза увеличивается объем работ и у строителей. Значительно вырастет и похорошеет молодой поселок добытчиков «черного золота».

Ф. УДОВЕНКО,
председатель РК профсоюза нефтяной и газовой промышленности.

Митинг в Гаване

Гавана. (ТАСС). Здесь состоялся грандиозный митинг по случаю десятой годовщины победы Кубинской революции. Около миллиона человек собралось на площади Революции в Гаване, чтобы отметить это важное событие в жизни страны. На митинге с большой речью выступил Первый секретарь ЦК КП Кубы, премьер-министр революционного правительства Фидель Кастро. В своей речи он подвел итоги развития революционной Кубы за истекшие десять лет и рассказал о планах на ближайшее будущее.



Исполнилось 50-лет со дня образования Белорусской Советской Социалистической Республики. На снимке: столица республики — Минск. Площадь Якуба Коласа.

Фотохроника ТАСС.

XI СЕССИЯ РАЙОННОГО СОВЕТА ДЕПУТАТОВ ТРУДЯЩИХСЯ

(Отчет исполнительного комитета)

Состоялась XI сессия районного Совета депутатов трудящихся, обсудившая отчет о работе исполкома районного Совета. С отчетом выступил председатель исполкома, депутат районного Совета В. Ф. Артюхин. В обсуждении доклада приняли участие Ю. Г. Шереметьев, начальник СУ-909; М. Н. Семенова, заведующая отделом культуры; М. А. Харин, начальник орса НПУ «Мегионнефть»; Т. И. Брыль, главный врач санэпидстанции; депутат райсовета В. Е. Звягин, председатель исполкома поселкового Совета; депутат Г. И. Пикман, управляющий трестом «Мегионгазстрой»; депутат О. А. Пуртова, оператор районной конторы связи; депутат М. П. Страхов, первый секретарь райкома КПСС.

Сегодня мы печатаем материалы сессии.

В 1968 ГОДУ промышленные и строительные организации района,—сказал в отчете председатель райисполкома В. Ф. Артюхин,— работали неплохо. НПУ «Мегионнефть» план добычи и отгрузки нефти выполнило на 103,6 процента. Нефтеразведочные экспедиции, контора бурения намного перевыполнили планы разведочного и эксплуатационного бурения.

Строители района за 11 месяцев 1968 года освоили 37 миллионов рублей капитальных вложений вместо 35 миллионов по плану. В том числе на строительно-монтажные работы — более 20 миллионов вместо 18 по плану. Эти положительные моменты являются результатом настойчивого труда рабочих, служащих, высокой трудовой и политической активности, вызванной всенародным соревнованием за достойную встречу 100-летия со дня рождения В. И. Ленина.

Наряду с положительными мы не можем пройти мимо серьезных недостатков.

Нижневартовский рыбозавод остался в большом долгу перед государством в выполнении плана вылова рыбы. Руководство завода, коопзверопромхоза и госохотхозяйства невыполнение плана объясняют неблагоприятной промысловой обстановкой. Однако эти доводы опровергаются работой передовых участков и бригад. Так, рыбаки Нижневартовского гослова, работая в такой же обстановке, план лова выполнили еще 10 ноября, близки к выполнению годового задания рыбаки Большетарховского гослова.

Руководители Нижневартовского совхоза, коопзверопромхоза и охотничьего хозяйства систематически не выставляли планового количества рыбаков и орудий лова, плохо организовали труд и медленно осваиваются новые районы промысла.

Серьезные недостатки имеются в строительстве. По ряду показателей неудовлетворительно работает трест «Мегионгазстрой». Особенно низким в тресте является качество строительства. Сдаваемое жилье, инженерные сети настолько некачественны, что систематически находятся в авариях. Стало плохой традицией сдавать вводимые объекты с большими недоделками. Не все нормально в тресте и со структурой освоения капитальных вложений. Главной причиной создавшегося положения является не критическая оценка деятельности отдельных предприятий. В тресте два строительных управления, и если СУ-12 работает удовлетворительно, то 13 управление — из рук вон плохо.

СОЗДАНИЕ на территории района народнохозяйственного комплекса предусматривает развитие сельского хозяйства, призванного обеспечить нужды трудящихся в молоке, яйце, мясе, картофеле, овощах. В районе вместо 16 маломощных колхозов в настоящее время создано 4 крупных хозяйства.

В 1968 году коопзверопромхоз и госохотхозяйство досрочно выполнили план заготовки промысловой и клеточной пушнины, в конце ноября завершен план продажи молока. В совхозах ведется строительство коровников, птицефабрики на 20 000 кур, теплиц, телятников, молокозавода. Совхозы имеют достаточное количество комбикорма сделаны первые шаги по улучшению породности скота.

Однако уровень развития сельского хозяйства остается еще крайне низким. Надои молока от коровы в сутки составляют сейчас 3—3,2 килограмма. В Мегионском совхозе за 11 месяцев 1968 года надоено на одну корову на 104 килограмма меньше, чем за этот же период 1967 года. Это можно объяснить плохим содержанием скота. На фермах отсутствуют механизация, автопоение. Еще тревожнее положение в полеводстве. Достаточно сказать, что в истекшем году совхозы не собрали даже семян картофеля, который сажали на 100 гектарах. Себестоимость сельхозпродуктов остается очень высокой. Все это приводит к большим убыткам, которые в Мегионском совхозе составили 145 тысяч, а в Нижневартовском — около 200 тысяч рублей.

Причины этого кроются не в климатических условиях, как склонны объяснять это некоторые руководители, а в неумении хозяйствовать, об этом говорит выполнение плана по производительности труда на 78 процентов. В совхозах слабо поставлена экономическая работа, не внедрен хозяйственный расчет.

Неблагополучно с развитием сельскохозяйственного производства и в национальных населенных пунктах.

Октябрьский пленум ЦК КПСС дал ясные перспективы в развитии сельского хозяйства. Задача заключается в том, чтобы в полтора, два года добиться резкого подъема продуктивности скота и урожайности овощей.

В СВЯЗИ с дальнейшим развитием нефтяной, местной промышленности, увеличением объема строительных и геологоразведочных работ и связанного с этим быстрым ростом населения созданы благоприятные условия для увеличения товарооборота. За 10 месяцев 1968 года населению продано товаров на 17 782 тысячи рублей. Это на 3,4 миллиона больше, чем в 1967 году. Вместе с этим выросла продажа товаров на душу населения на 24 процента и составила 834 рубля. Годовой план товарооборота—21950 тысяч рублей — в основном будет выполнен. Однако орс НПУ «Мегионнефть» и отделения орса № 3 не додадут к плану около 150 тысяч рублей. Резкое отставание от плана имеется в общественном питании.

Объясняется это тем, что уровень торгового обслуживания не отвечает еще требованиям сегодняшнего дня. Особенно много недостатков в общественном питании райрыболовпотребсоюза и орса «Мегионнефть».

Вопросы торговли неоднократно обсуждались на исполкоме райсовета, на сессии. Однако руководители торгующих организаций и общественного питания не сделали для себя выводов и не перестроили работу.

ВОПРОСАМИ бытового обслуживания в районе занимаются семь организаций. За 11 месяцев населению оказано услуг на 135 тысяч рублей, что превышает годовой план. Но, несмотря на это, растущие потребности населения районного комбината бытового обслуживания обеспечивает крайне неудовлетворительно. Руководство комбината не расширяет количество бытовых услуг, разъездная бригада бывает в деревнях и селах района от случая к случаю, имеющиеся мастерские не отвечают элементарным условиям для работ. Трудящиеся справедливо высказывают нарекания на плохое качество выполняемых заказов. Особенно плохо работает баня на 5-м квартале. Заместитель начальника НПУ по быту тов. Майданов не принимает никаких мер к тому, чтобы обеспечить нормальную работу бани.

ПОДГОТОВКА к 100-летию со дня рождения В. И. Ленина накладывает отпечаток на развитие хозяйства, науки, культуры и народного образования страны. Воспитывать молодежь на ярких примерах жизни и деятельности великого вождя — наша повседневная задача. Страна готовится перейти на всеобщее образование — это лучший подарок памяти вождя.

В районе работает 18 школ, из них 4 средних и 4 восьмилетних, 14 детских садов, в них 262 учителя и 28 воспитателей.

Отделом народного образования проведена определенная работа по комплектованию школ высококвалифицированными кадрами. Постоянно проявляется забота о повышении квалификации учителей. Большое количество учителей прошли курсовую подготовку.

Несмотря на большую воспитательную работу, проводимую в школах района, имеются и недостатки, которые ведут к низкой успеваемости и нарушениям дисциплины. Остается низкой успеваемость в Мегионской, Нижневартовской средней школе № 2, Зайцевской и других. В истекшем году проделана большая работа по укреплению материальной базы школ. Капитально отремонтирован учебный корпус и учительское общежитие в Ларьяке, идет строительство школьных мастерских и спортзалов. Отремонтирована Нижневартовская школа на 320 мест, построено три учительских двухквартирных дома. Проведен ремонт Корликовского детского сада и прачечной интерната, расширена Ваховская восьмилетняя школа, в Охтеурье строится детсад-ясли, в Нижневартовске построена средняя школа, в старой части поселка детский сад-ясли на 140 мест. Все средства, отпущенные в 1968 году на ремонт и строительство, полностью освоены.

В РАЙОНЕ работает 12 сельских клубов, два Красных чума, два Дома культуры, 4 профсоюзных клуба, 7 сельских, 4 школьных и одна районная библиотека, музыкальная школа.

В клубах и библиотеках ведется большая работа, связанная с подготовкой к 100-летнему юбилею В. И. Ленина. В клубах организовано 35 кружков художественной самодеятельности, поставлено 152 концерта. Сейчас идет подготовка к национальному смотру художественной самодеятельности. Концертные бригады Нижневартовского и Ларьякского Домов культуры для рыбаков, нефтяников и строителей поставили 21 концерт.

Хорошо работают директор Ларьякского Дома культуры В. Батурина, заведующая Большетархов-ским сельским клубом М. Черепанова и заведующая Мегионской поселковой библиотекой Н. Клюсова. Однако в работе учреждений культуры имеются и недостатки. Уровень деятельности многих клубов и коллективов самодеятельности отстает от возросших запросов населения. Многие учреждения не подготовились к работе зимой, шесть месяцев ремонтируется Мегионский клуб.

В районе имеется 19 киноустановок, и тем не менее кинообслуживание трудящихся района находится на низком уровне.

НАСЕЛЕНИЕ района обслуживает Нижневартовская районная больница, 4 участковых, 16 фельдшерско-акушерских пунктов и один здравпункт. В прошедшем году открыты здравпункты в АТК, на пристани, в аэропорту, планируется в СУ-909 и НПУ. Проведен капитальный ремонт районной, Ларьякской больниц, ремонтируются Мегионская и Корликовская больницы. Медицинскими кадрами район укомплектован неплохо, работает 38 врачей и 220 медработников со средним образованием. Медицинское обслуживание значительно улучшилось. Имеются все необходимые специалисты, специализированная помощь оказывается на месте. Детские врачи провели углубленный осмотр учащихся всего района.

Однако санитарное состояние поселков и особенно Нижнвартовска, вопросы водоснабжения и канализации остаются злободневными и приводят к вспышкам кишечных заболеваний в весеннее время.

До сих пор не укомплектованы Зайцевский и Корликовский врачебные участки, нет фельдшеров в населенных пунктах: Лекрысово, Пасоле, Мысовой Мете и Пук-Юге.

В 1968 ГОДУ несколько улучшена работа районного отделения милиции по охране общественного порядка. Однако профилактическая и предупредительная работа, борьба с пьянством, с нарушителями трудовой дисциплины организована еще слабо, особенно в таких организациях, как СУ-13, АТК, конторе бурения, СУ-18 и в других. За мелкое хулиганство привлечено 232 человека, но почти ни в одной организации пьяницы и хулиганы не обсуждались в коллективах, на товарищеских судах.

Новое в бурении

В 1968 году Мегионской конторой бурения пробурено 70 тысяч метров горных пород, а в 1969 году предстоит уже пробурить почти вдвое больше. План большой и ответственный, особенно если учесть то, что в новом году наша контора выходит на разбуривание уникального, но сильно заболоченного Самотлорского месторождения, на котором уже в 1969 году нам предстоит пробурить 40 тысяч метров горных пород или 19 скважин. Такой метраж не возьмешь только путем увеличения численности буровых бригад. Необходимо идти по пути увеличения проходки на одну буровую бригаду, совершенствуя технику и технологию бурения, а также организацию труда. Кое-что в этом направлении мы уже делаем. Так, в 1968 году буровая бригада мастера С. А. Повх за счет усовершенствования технологии бурения и улучшения организации труда, работая безаварийно, пробурила 26 тысяч метров пород. Это большое достижение буровой бригады. В 1969 году мы думаем довести проходку на одну буровую бригаду до 30 тысяч метров в год. И это не предел.

В 1968 году у нас пробурено на Мегионском месторождении пять наклонно-направленных скважин с отходами от вертикали до 900 метров. Был отработан профиль наклонных скважин и выработана технология бурения скважин при углах наклона ствола скважины до 30 градусов. Отлично зарекомендовал себя турбинный отклонитель ОТ-7 1/2, позволивший намного ускорить проводку наклонных скважин. Освоение наклонно-направленного бурения тем важно еще, что в связи с трудностью, а порой и невозможностью перетаскивания буровых установок по болотам Самотлорского месторождения, особенно в летний период, встает вопрос о разбуривании Самотлора в основном кустовым методом, т. е. бурение с одной точки 2-х и более наклонно-направленных скважин. Внедрение кустового метода бурения намного сократит затраты на разбуривание Самотлора.

Специально у нас для Самотлора смонтирована буровая установка БУ-75 на воздушной подушке, которая сейчас проходит испытание. Такая установка позволит перетаскивать тяжелое буровое оборудование по любому болоту в любое время года.

В настоящее время у нас проходят испытание бесшарошечные долота, разрушающие или, вернее, размывающие горную породу с помощью струи жидкости, выходящей из насадок в долоте со скоростью до 150 метров в секунду. Ожидаем значительного увеличения механической скорости бурения и проходки на долото.

Внедрение всего нового в бурении, помноженное на энтузиазм наших советских людей, обеспечит выполнение намеченных рубежей в 1969 году.

Ю. МЕЩЕРИН,
главный технолог МКРБ.

НОВОГОДНИЙ КОНЦЕРТ

Накануне Нового года актовый зал детской музыкальной школы наполнился гостями: сюда пришли М. Н. Семенова, заведующая отделом культуры, Р. И. Кузоваткин, начальник НПУ «Мегионнефть», родители учащихся музыкальной школы, были приглашены родители и тех детей, которые собираются поступать в музыкальную школу.

На сцене — ночь, луна, звезды на фоне лунной ночи — нотный стан, в правом углу на стене изображение лиры, стоят рядом два фортепиано... Вся эта обстановка почему-то сразу настраивает на Бетховена... «Лунную сонату», хотя присутствие нарядной, сверкающей елки напоминает о том, что ночь — зимняя и не следует ждать встречи с Бетховеном, страдающим, любящим, с Джульеттой Гвичарди, юной, шаловливой, но об этом чуть ниже.

Раздвинулся занавес, Ира Кузоваткина объявила о начале концерта. Много произведений прозвучало в этот зимний вечер: грустных и задорных, классических авторов и современных. Один за другим выходили юные музыканты на сцену — Эдик Ланге, Наташа Ишкинина, Оля Поткина, Наташа и Петя Половинкины, Ира Кузоваткина, Света Волобуева, Ира Широбакина и другие ребята.

Концерт начался необычно. Директор ДМШ Юрий Дмитриевич Кузнецов подготовил лекцию-беседу о музыкальных инструментах, подробно остановился на устройстве фортепиано и баяна, истории их создания, возможностях использования...

Много радостных волнений и переживаний было в эти минуты: волновались сами ребятишки, и у каждой мамы, видимо, чуть «замирало» или, наоборот, билось учащеннее сердце, когда ее сын или дочь садились за инструмент, волновались и педагоги: успехи ребят — их успехи, неудачи воспитанников — их неудачи.

Ожидания всех гостей оправдались: Ира Кузоваткина объявила о том, что Лидия Леонидовна Кузнецова исполнит «Рондо» из Патетической сонаты Бетховена.

Это был настоящий новогодний сюрприз, хороший подарок всем собравшимся. Вот так состоялась встреча с Бетховеном, бурным, страстным, с его знаменитой, всему миру известной восьмой сонатой — «Патетической», что значит страстной. Виртуозно, мастерски, с душой исполнила «Рондо» Лидия Леонидовна. И когда отзвучал последний аккорд, жаль было прощаться с Бетховеном.

А на сцене уже Виталий Михайлович Федоренко, преподаватель по классу баяна. Чуть волнуясь, исполнил он венгерский танец «Чардаш», «Экспромт» Шуберта, а потом просто, по-домашнему, обратился к собравшимся: «Еще?» И в ответ не сказали, а скорее выдохнули: «Еще!» И зазвучали русские народные песни «Степь да степь кругом», «То не ветер ветку клонит».

Но вот за двумя фортепиано преподаватели Татьяна Федоровна Лобачева и Лидия Леонидовна Кузнецова. Они исполнили в заключение концерта вальс Хачатуряна к драме Лермонтова «Маскарад».

Услышать классическую музыку здесь, на Севере, не по грамзаписи, а живую, вытекающую из-под пальцев музыкантов, конечно, здорово! И это начинание маленького, но дружного коллектива педагогов Нижневартовской ДМШ, безусловно, замечательное, нужное, оно сыграет немалую роль в эстетическом воспитании не только детей, но и взрослых. В новом году хочется пожелать коллективу — больше таких встреч!

Н. СЕНЬКОВА.

БУДУЩИЕ УЧИТЕЛЯ



Тюменская область. Ханты-Мансийское педагогическое училище — кузница национальных кадров. Здесь учатся дети рыбаков, оленеводов народностей ханты и манси.

За годы работы училище подготовило свыше 2.500 учителей начальных классов общеобразовательных школ, воспитателей. Выпускники этого учебного заведения работают во всех уголках Ханты-Мансийского национального округа.

На снимке: будущие учителя ханты Любовь Пеленаева и Ольга Сургучева.

Фото И. Сапожкова.
Фотохроника ТАСС.

Он пробивает нефтяные скважины

Татарская АССР. С начала пятилетки проходчики пробурили около четырех миллионов метров горных пород, передали промысловикам свыше двух тысяч новых нефтяных скважин.

Немалая заслуга в этом бригады бурового мастера Фахри Юнусова из конторы бурения №2 треста «Альметьевбурнефть».

На снимке — лучший бурильщик бригады Ф. Юнусова Жалил Жамидов.

Фото Б. Мясникова.
Фотохроника ТАСС.



ЗА ГЛУБОКИЕ ЗНАНИЯ

При изучении математики учащимся следует помнить, что только тогда можно добиться успехов, если все время идти вперед, ничего не пропускать и не стоять на месте. Пользуясь языком дорожных знаков, можно сказать, что перед изучающим математику постоянно висит знак «Стоянка запрещена». Встретятся здесь и «крутые подъемы» и «опасные повороты», и их преодолеет только ученик, воспитавший в себе волю, стремящийся к цели, не теряющийся при неудачах.

Много в математике таких мест, где все кажется легко и просто. Однако если в этом как следует не разобраться, то это может привести к дальнейшим серьезным ошибкам.

Часто ученик, решая задачу, усиленно пишет вопросы, вычисления, а убедившись в расхождении найденных значений с ответом в задачнике, начинает все сначала, не ища ошибки, не разобравшись с условием, не составляя плана решения устно и т. д.

Такое «решение» задачи напоминает пропалывание грядки человеком, которому не сказали, что на ней посажено. Каждому ученику следует научиться «пропалывать грядку» так, чтобы все нужное на ней осталось, а лишнее — выдернуть, то есть при решении задачи нужно прежде уяснить цель работы, отобрать только то из изучаемого, что имеет прямое отношение к решению, уточнить то, в чем не уверен, и только после этого браться за решение. Неплохо прибегать к аналогии: ведь такие задачи разбирались и решались в классе. Следует помнить и такое правило: не берись за письменную работу, пока не справился с устным заданием. Не разобрался с параграфом — не разберешь примеры. Хорошо, если знания правил проверит кто-нибудь из взрослых членов семьи.

Ученик, не усвоивший математических определений, правил, теорем, уподобляется строителю, решившему построить кирпичный дом без кирпича. Точное знание математических сведений и является тем строительным материалом элементарной математики, из которого постепенно сооружается величественное здание математики. А прочное знание математики всеми учащимися очень важно. Математика уже давно стала основным аппаратом физики, химии, техники. Она прочно проникает в такие науки, как экономика, лингвистика, педагогика, медицина, археология. И не удивительно, что на многих, даже гуманитарных, факультетах институтов поступающие сдают экзамен и по математике.

Родителям следует помнить, что дети учатся не только в школе, но и дома, поэтому успеваемость школьников зависит и от родителей.

Вот несколько рекомендаций, хотя и не новых, но точное выполнение их поможет ребятам успешно учиться и особенно по математике, требующей наибольшей умственной нагрузки.

Прежде всего, родителям необходимо позаботиться о создании нормальных условий для учебной работы детей: обеспечить их учебниками, тетрадями, картами и другими принадлежностями, оборудовать им в комнате ученический уголок, приучить каждую вещь класть на свое место. Во время приготовления уроков следует в комнате соблюдать тишину. Нельзя приучить детей к сосредоточенному труду, если во время приготовления ими уроков взрослые или дети громко разговаривают. Иногда школьники днем занимаются чем угодно, а за уроки берутся вечером, такие занятия отрицательно влияют не только на зрение, но и на весь неокрепший организм ребенка, поэтому заниматься надо при дневном свете.

Контроль за правильной посадкой, запрет читать лежа — все эти, казалось бы, мелочи оказывают серьезное влияние на качество учебных занятий.

Но помощь родителей не только в этом.

Бесспорно, домашние задания рассчитаны на самостоятельную работу школьников. Но родители не должны безразлично относиться к тому, как их дети выучили уроки. Иногда школьники, особенно младшие, забывают о приготовлении уроков. Надо напоминать им, повседневно контролировать выполнение домашних заданий.

Бывают случаи, когда школьники встречают затруднения при выполнении заданий (не выходит задача, не ясен смысл слова). Родители должны помочь преодолеть эти затруднения; предложить еще и еще раз подумать самому, только после этого придти на помощь. Полезно проверить результаты выполнения — прослушать стих, пересказ, просмотреть тетради. Дети постепенно привыкнут в аккуратности, научатся работать организованно и хорошо, надобность в повседневном контроле отпадет.

У наших детей много дел и забот: игры, занятия спортом, посещение кино, чтение книг,— но главным делом является учеба, поэтому с первых дней учебы необходимо воспитывать и закреплять у детей чувство ответственности за свой труд. Некоторые ученики страдают чрезмерной самоуверенностью: мы это изучали, я это знаю... И здесь родители обязаны разъяснить, что без систематического повторения нельзя обеспечить длительного запоминания.

Форм помощи детям очень много. И если родители чувствуют ответственность за вооружение своих детей знаниями, они всегда найдут время и силы для того, чтобы помочь им хорошо учиться.

Тесная связь семьи и школы — залог успешного обучения и воспитания детей. Об этом следует помнить всегда. И при затруднениях в воспитании необходимо советоваться с учителями.

А. РЕЗУНЕНКО,
завуч Нижневартовской восьмилетней школы.

С фотоаппаратом по социалистическим странам



БЕРЛИН — столица Германской Демократической Республики. Центральная и самая красивая улица города носит имя основоположника научного коммунизма Карла Маркса.

Фото С. Коска. Фотохроника ТАСС.



◆ ◆ ◆

В ПОЛЬШЕ существует богатая традиция кустарного промысла. Во многих районах страны, особенно в Краковском воеводстве, имеются талантливые мастера — авторы замечательных изделий, подлинных произведений искусства.

На протяжении трех поколений занимается изготовлением изящных шкатулок, коробочек, сундучков, брошек и других украшений семья Кукуч из горного села близ Закопане. Творения их рук пользуются заслуженной славой как внутри страны, так и за рубежом.

На снимке: Андрей и Елена Кукуч.

Фото ЦАФ—ТАСС.

◆ ◆ ◆

***

Монгольская Народная Республика. В октябре 1968 года в молодом городе Дархане вступил в строй мощным цементный завод, построенный с помощью ЧССР. Его первая очередь способна производить 100.000 тонн цемента в год, а после расширения — 200.000 тонн.

На снимке: Дарханский цементный завод.

Фотохроника ТАСС.



***



Болгария. В сборочном цехе Софийского завода металлоконструкций.

ФОТО БТА—ТАСС.

НЕОБЫЧНОЕ

Ленинград раскинулся на 101 острове. 500 мостов соединяют эти острова. По числу мостов Ленинград занимает ныне первое место в мире, а по числу островов уступает лишь Венеции.

Каждый мост — инженерный замысел, по-своему оригинален и имеет свою историю.

У нас в читальном зале

Самая ценная литература в библиотеке обычно сосредоточивается в читальном зале, чтобы в любой момент читателю можно было предложить необходимую книгу. Справочники, словари, критическая литература — вот что в основном составляет фонд читального зала. И читатели здесь в массе своей — люди серьезные — заочники, старшеклассники, пропагандисты и агитаторы...

Это для них мы оформили и постоянно обновляем свежей литературой книжные выставки «Тебе, агитатор», «За страницами вашего учебника». И читатели охотно берут книги с этих выставок.

Для слушателей начальных политшкол мы оформили рекомендательный список литературы о Ленине. Постоянно информируем читателей о новых произведениях, публикуемых в периодических изданиях.

Не проходит недели, чтобы в читальном зале не состоялось какое-либо массовое мероприятие — беседа, вечер, читательская конференция. Здесь занимаются слушатели политического клуба «Глобус», «Университета здоровья». Начнет свои занятия «Университет молодого музыканта». Мы не только предоставляем аудиторию руководителям этих университетов — работнице санэпидстанции Т. Боздуновой и директору РДК С. Пономареву, — но и помогаем подготовиться к очередному занятию, подбираем необходимую литературу.

Немало помощников и у нас. Даже самый опытный библиотекарь не сможет организовать ни одного интересного мероприятия, не опираясь на читательский актив. Нам много помогают десятиклассники школы № 1. Недавно мы провели с ними радиожурнал, посвященный юбилею комсомола, готовили новогоднюю радиопередачу.

Готовилась к Новому году и сама библиотека. Наряднее стал читальный зал. Новогодние стихи, песни, сценки, рассказы читатели могли найти на праздничной книжной выставке.

Но Новый год — это и новые заботы. Уже сейчас мы думаем о том, как лучше организовать свою работу в новом году.

А. БУДИЛОВА,
заведующая читальным залом районной библиотеки.

На пороге жизни

Хороша профессия каждая...

МАЛЬЧИКИ взрослеют. Девочки тоже. Скоро уйдут они под утро из школы с серенькой книжечкой в руках. Аттестат зрелости еще у совсем «незрелых» людей.

Люди входят в жизнь. Кем они будут? Что их ждет? Может получиться так, что неверно сделанный шаг испортит всю жизнь. Нужно верно выбрать свою, именно свою дорогу. А это трудно, ведь представление о многих профессиях они получают только из книги и кино. А сами еще ничего-то не попробовали и даже не знают своих способностей. Наша задача: помочь им верно сориентироваться. Недавно в 10 «б» классе мы провели классный час «В защиту будущей профессии». Перед классом вопросы:

Твое представление о будущей профессии?

Кто помог тебе в ее выборе?

Как ты относишься к ней? (восторгаешься, нравится...)

Что ты делаешь, чтобы приблизить себя к будущей профессии?

Итак, слово выпускникам. Салават Бадретдинов: «Хочу быть геологом. Конечно, больше всего привлекает романтика профессии». Люда Сидорова: «Моя мечта — стать фармацевтом. Очень хочется, чтобы люди перестали болеть». Таня Резуненко: «Что я делаю, чтоб приблизить себя к будущему. Я сегодня много готовлюсь. Решаю задачи в два раза больше, чем задают. Много читаю дополнительной литературы».

А потом, после своих откровений, решили: листочки с заветной мечтой запечатать в конверт и вскрыть его через пять лет на выпускном вечере будущих десятиклассников в своей школе.

А 10 «а» класс провел на днях встречу с «чудесниками» в белых халатах. М. А. Монгайт и М. В. Якшин в гостях у выпускников.

«Нам посчастливилось, мы были 200-юбилейным выпуском 1-го Московского медицинского института. Учились, работали много, ходили по ночам на дежурство. Хотели приблизить себя к медицине, быстрей научиться... После окончания большая группа в 14 человек приехала на работу в Тюменскую область, — рассказывает Михаил Васильевич. — Конечно, обещали большую больницу на новостройке. А было... Первые ночи поднимали раз по 5—6. Все было в новинку, жили «бригадой», все вместе и ехали на вызов. Первое дежурство помню. Потух свет, когда больная была на операционном столе».

Много запомнившихся случаев из своей практики рассказали врачи. Конечно, были и наставления, и советы: нельзя быть равнодушным, нельзя без любви к людям работать в больнице, надо уметь рисковать, но риск нужен не ради риска, а во имя спасения человека.

Может быть, и правда, кто-то станет из наших ребят врачом. А если и нет, то этот большой разговор все равно был интересен, полезен.

Г. КИРПИЧЕВА,
классный руководитель 10 «б» класса.

Редактор В. КОРЧЕМНИН.

Показывает НИЖНЕВАРТОВСКАЯ телестудия

СУББОТА, 4 ЯНВАРЯ.

19.00 Фильм «Лавсан».
19.10 Передача «Вам — взлет».
19.30 Телеспектакль «Шельменио-денщин».
20.30 Художественный фильм «Человек, который сомневается».

ВОСКРЕСЕНЬЕ, 5 ЯНВАРЯ.

12.00 Передача для детей.
12.20 Художественный фильм «Сказка о мальчише-Кибальчише».
19.00 Документальный фильм «Профессор Пушнарева».
19.20 Художественный фильм «Верьте мне, люди».
21.00 Фильм-концерт «Черным по белому».

Нижневартовская вечерняя общеобразовательная средняя школа объявляет январский набор в 5, 6, 7, 8 классы ускоренного обучения. Учащиеся ШРМ пользуются льготами.

Желающие учиться обязаны подать заявление с приложением документа об образовании и справки с места работы.

Прием документов с 7 часов вечера до 11 часов вечера ежедневно в здании ШРМ в дни работы школы. Начало занятий 13 января 1969 года с 7 часов вечера.

ДИРЕКЦИЯ ШРМ.

Нижневартовская типография управления по печати Тюменского облисполкома Заказ 2.

Пролетарии всех стран, соединяйтесь!

ЛЕНИНСКОЕ ЗНАМЯ

ОРГАН НИЖНЕВАРТОВСКОГО РАЙОННОГО КОМИТЕТА КПСС И РАЙОННОГО СОВЕТА ДЕПУТАТОВ ТРУДЯЩИХСЯ ТЮМЕНСКОЙ ОБЛАСТИ

№ 3 (2517) Год издания 27-й | ВТОРНИК, 7 ЯНВАРЯ 1969 ГОДА | Цена 2 коп.

В Центральном Комитете КПСС, Совете Министров СССР и ВЦСПС

Центральный Комитет КПСС, Совет Министров СССР и ВЦСПС рассмотрели вопрос о повышении заработной платы среднеоплачиваемым категориям работников, занятых в строительстве, на ремонтно-строительных работах и на предприятиях промышленности строительных материалов. В принятых по этому вопросу постановлениях отмечается, что успешное решение стоящих перед капитальным строительством больших задач в значительной мере зависит от наличия в строительных материалов, Центральный Коных материалов постоянных кадров высококвалифицированных рабочих и инженерно-технических работников.

Учитывая необходимость усиления материальной заинтересованности работников в сокращении сроков строительства и в улучшении качества строительных работ, а также в ускорении темпов развития производства строительных материалов, Центральный Комитет КПСС, Совет Министров СССР и ВЦСПС постановили повысить тарифные ставки рабочим в строительстве в среднем на 25 процентов, а на предприятиях промышленности строительных материалов — на 23 процента. Одновременно повышаются должностные оклады среднеоплачиваемых категорий инженерно-технических работников и служащих в строительстве в среднем на 12 процентов, а в промышленности строительных материалов — на 9 процентов.

Повышение тарифных ставок и должностных окладов этим работникам будет проведено в 1969 году в следующие сроки:

В строительстве:

в районах Крайнего Севера и в местностях, приравненных к районам Крайнего Севера, на Дальнем Востоке, в Восточной Сибири, а также в Архангельской области, Карельской АССР и Коми АССР — с 1 февраля, в районах Урала, в Западной Сибири и в Казахстане — с 1 апреля, в районах Средней Азии — с 1 июля, в остальных районах страны — с 15 октября;

в промышленности строительных материалов:

на предприятиях по производству кирпича в районах Крайнего Севера и в местностях, приравненных к районам Крайнего Севера, на Дальнем Востоке, в Восточной Сибири, а также в Архангельской области, Карельской АССР и Коми АССР — с 1 февраля, в районах Урала, в Западной Сибири и в Казахстане — с 1 апреля, в районах Средней Азии — с 1 июля и в остальных районах страны — с 1 октября;

на предприятиях других отраслей промышленности строительных материалов, стекольной и фарфоро-фаянсовой промышленности во всех районах — с 1 ноября.

Одновременно с установлением новых, повышенных тарифных ставок будут пересмотрены действующие нормы выработки и обслуживания с учетом достигнутого уровня техники и организации производства и труда.

Министерствам и ведомствам СССР, Советам Министров союзных и автономных республик, исполкомам Советов депутатов трудящихся и руководителям предприятий и организаций предложено одновременно с установлением новых ставок, должностных окладов и норм выработки и обслуживания разработать и осуществить с участием соответствующих профсоюзных органов мероприятия по повышению производительности труда за счет улучшения организации производства, устранения потерь рабочего времени, сокращения ручного труда, внедрения средств механизации инженерных и управленческих работ. Поручено также принять меры к упрощению структуры управления производством путем укрупнения мелких предприятий и организаций, ликвидации излишних структурных подразделений, промежуточных звеньев управления и устранения штатных излишеств.

Общая численность работников, которым повышается заработная плата, составляет около 9 млн. человек.

На проведение мероприятий по повышению заработной платы строителей и работников промышленности строительных материалов государством ассигнуются дополнительные средства в размере около 1,5 млрд. рублей.

Центральный Комитет КПСС, Совет Министров СССР и ВЦСПС выражают уверенность в том, что повышение заработной платы работникам строительства и промышленности строительных материалов наряду с другими важными мерами, принятыми партией и правительством для роста технического уровня строительства, улучшения условий труда и быта строителей, будет способствовать успешному решению задач, поставленных пятилетним планом перед этими отраслями народного хозяйства.

В полете межпланетная станция „Венера-5“

5 января в СССР в соответствии с программой космических исследований осуществлен запуск автоматической межпланетной станции «Венера-5».

Основной целью запуска станции является продолжение исследований планеты Венера, начатых автоматической станцией «Венера-4». На станции «Венера-5» расширен состав научной и измерительной аппаратуры, что позволит повысить точность измерений и получить дополнительные научные данные об атмосфере планеты.

В процессе полета станции по трассе Земля-Венера будут проводиться широкие научные исследования в космическом пространстве.

На борту автоматической межпланетной станции «Венера-5» находятся вымпелы Советского Союза с барельефом Владимира Ильича Ленина и изображением Государственного герба СССР.

Вес станции «Венера-5» без последней ступени ракеты-носителя составляет 1 130 кг.

Станция достигнет планеты Венера в середине мая 1969 года, пролетев по траектории расстояние порядка 250 миллионов километров, и осуществит плавный спуск в ее атмосфере.

При полете с автоматической станцией «Венера-5» будет поддерживаться регулярная радиосвязь и производиться прием научной информации.

(ТАСС.)

На Ленинской трудовой вахте



Отлично трудится на строительстве нефтепровода Нижневартовск — Усть-Балык электросварщик Г. Бирюков. Сменные задания тов. Бирюков всегда перевыполняет.

На снимке: электросварщик Бирюков за работой.

Фото И. ЯСЬКО.

На тридцать тысяч больше

Коллектив мехколонны № 53 встретил новый год хорошими трудовыми показателями. Работая на выторфовке болот, перемещении грунтовых масс и других операциях, механизаторы выполнили годовое задание на 102 процента. Выторфовано 140 тысяч кубических метров болот вместо плановых 110 тысяч.

В социалистическом соревновании лучшими признаны бульдозеристы М. Хасаншин, М. Фондюков, машинист экскаватора Ю. Прокофьев.

А. КУЛИКОВ,
прораб мехколонны № 53.

Началась изолировка

Начала изолировку трубы диаметром 426 миллиметров специализированная механическая колонна участка № 1 СУ-18, возглавляемая тов. Ю. Беловым.

Вторая колонна этого участка закончила заводнение напорных водоводов на кустовой насосной станции-2 и через несколько дней приступит к изолировке трубы диаметром 630 миллиметров, идущей от центрального товарного парка к Самотлору.

Ю. КРЫЛОВ,
начальник участка № 1 СУ-18.

Работали хорошо

Готова к сдаче вновь отремонтированная временная кислородная станция. В сравнительно короткий срок (за 25 дней) бригада монтажников СМУ-5, возглавляемая Г. Плотниковым, закончила все основные работы.

Хорошо потрудились на строительстве монтажники А. Вахрушев, А. Оломпьев, М. Чудинов и другие.

П. ТРОШКИН,
начальник участка СМУ-5.

БУРОВАЯ... „ПО ВОЗДУХУ“



Закончилась проводка скважины. Буровая установка перемещается на новую точку. Чтобы перевезти оборудование буровой блоками, обычно используется до 10—12 тракторов. На это уходит много времени.

Не раз задумывались специалисты, как ускорить перемещение, сделать его более простым и удобным. А что если использовать для передвижения всей буровой без демонтажа воздушную «подушку»? Над этим работала группа энтузиастов-нефтяников. Сейчас в Нижневартовске идут испытания буровой на такой «подушке».

У одного из авторов смелого проекта начальника отдела перспективного вышкостроения Сургутского бурового треста Владимира Александровича Шибанова мы взяли интервью.

Вопрос был один: воздушная «подушка». Что это?

— Идея передвижения буровых на воздушной «подушке»,— сказал Владимир Александрович, — появилась у нас в 1965 году при прохождении тюменских болот.

Проблема вездеходности была проблемой номер 1. Вот мы и занялись ею. Родилась идея — использовать воздушную «подушку».

Принцип работы ее таков: под днище металлической платформы вентиляторы нагнетают воздух. Чтобы свести потери его до минимума, используется завеса, которая крепится вокруг платформы и свисает, как юбка, до земли. При определенном давлении внутри «юбки» платформа поднимается. Такая платформа и применена к буровой. Теперь остается одному трактору (вместо десяти) перетащить ее на новое место.

Первые опыты проходили в Шаиме. Перед нами стояли три задачи, три этапа: проверить идею, теорию и жизненность новшества. Испытания прошли, все этапы решены.

Ну, а самое прямое применение такого способа передвижения буровых произойдет при разбуривании труднодоступной, особенно летом, Самотлорской площади.

Эффект? Применение воздушной «подушки» при перемещении буровых установок позволит ускорить разбуривание площади, сократить количество дорогостоящего оборудования и повысить коэффициент его использования.

На снимке: один из авторов проекта Владимир Александрович Шибанов.

Фото И. ЯСЬКО.

Нефть Самотлора — РОДИНЕ!

ДО ПУСКА САМОТЛОРА ОСТАЛОСЬ—84 ДНЯ

Решения Пленума ЦК КПСС—в жизнь

ТАМ, ГДЕ РОЖДАЕТСЯ МОЛОКО

Среди постоянных продовольственных продуктов в магазинах Нижневартовска — мясо, рыба, молоко. В этом заслуга и коллектива совхоза «Нижневартовский». Задание прошлого года по снабжению нефтяников продуктами животноводства труженики села перевыполнили раньше срока. Заметный вклад в успех внесли работники Соснинского отделения, руководимые С. Тулегеновым.

О них, скромных, обыденных, незаметных, претворяющих в жизнь решения партии по развитию сельского хозяйства, и пойдет речь в нашем фоторепортаже.

—НЕ ПОДВЕДЕМ,— ГОВОРЯТ СКОТНИКИ

Несколько минут ходьбы от крайних домиков села Соснино, и вот она, живая, дышущая теплом — животноводческая ферма. Здесь обычная рабочая обстановка. Скотники только что задали корм 117 коровам и теперь производят уборку помещения.

Знакомимся. Николай Николаевич Маслов. Трудится в совхозе четвертый год. Второй скотник—Ефим Павлович Родиков. Он — старожил села. За его плечами более солидный стаж работы в сельском хозяйстве — почти 25 лет.

Чувствуется, что оба хорошо знают доверенное им дело, рассказывают о своей ферме с гордостью, но просто, без излишнего хвастовства. Их не смущает присутствие директора совхоза Яна Павловича Мармышева.

Николай Николаевич Маслов: скот у нас неплохой, сена достаточно. Завезено его на склад на месяц. Наши доярки надаивают сейчас примерно по шесть килограммов молока на корову.

— Николай Николаевич, а кого из доярок вы могли бы отметить как лучшую.

Маслов почему-то смущается, пожимает плечами, чуточку краснеет. Его выручает директор совхоза. Оказывается, одной из примерных доярок не только в Соснинском отделении, но и в совхозе считается жена Николая Николаевича Эмма Яковлевна Гаах.

Ян Павлович Мармышев: Эмма Яковлевна очень старательная доярка. Закрепленные за ней 16 животных содержатся в образцовой чистоте, упитанные. От семи дойных коров она получает в среднем по 101—104 килограмма молока в сутки.

В разговор вступает Ефим Павлович Родиков: Для нас, скотников, главное, содержать ферму в образцовом состоянии. Если в стойлах порядок, на ночь положена подстилка из объедьев, то и молока от коровы получишь больше. Вопрос о чистоте скота мы недавно обсудили на общем собрании животноводов нашего отделения.

— Николай Николаевич и Ефим Павлович, вы, конечно, слышали об октябрьском Пленуме ЦК КПСС, решившим вопрос дальнейшего подъема сельского хозяйства. Можно ли в вашем отделении увеличить доходы от животноводства?

Николай Николаевич: конечно, можно. Вот у нас в гурте есть замечательные местные породы коров. Если от них вести учет и отбор телят, то можно было бы получать гораздо больше молока.

Ефим Павлович: когда в Соснино был колхоз, мы разводили лисиц. Хозяйство получало от этого до 50 тысяч рублей. Словом, резервы у нас есть.

Я покидал теплое светлое помещение фермы с чувством радости за труд сельчан, старающихся каждый день от утра до позднего вечера сделать доброе для хорошего соседа — нефтяника.

СЧАСТЛИВОГО ПУТИ

Мы пришли в молочно-сливочный пункт отделения, когда там полным ходом шла загрузка «слитками» мороженого молока «танка» для отправки на автомашине в Нижневартовск.

У работницы пункта Валентины Сухушинсй появилась свободная минутка и нам удалось попросить ее объяснить принцип работы ее «молочного учреждения».

— Прежде чем отправить молоко в Нижневартовск, мы разливаем его по формам и замораживаем. Когда молоко поступает в поселок, его растаивают, кипятят, и оно готово к реализации. За три дня января мы направили горожанам около полутора тонн ценного продукта.

Загрузка окончена. Шофер бережно тронул автомашину с места... Что ж, счастливого пути, товарищ Молоко!

МЕЧТЫ ДОЛЖНЫ СБЫВАТЬСЯ

Бригадир отделения Мария Трифоновна Ныртымова окончила зооветеринарный техникум в Салехарде. По национальности она — хантыйка. Места эти—родные места и ее, и ее предков.

— Мария Трифоновна, ваши планы в свете решения октябрьского Пленума ЦК КПСС на 1969 год?

— В текущем году мы ставим задачу улучшить условия содержания скота и облегчения труда животноводов. Мечтаем об устройстве автопоилок и о механической дойке. Кормов у нас заготовлено много. Придется, видимо, поделиться с соседними отделениями.

— Как специалист, откройте секреты стопроцентного сохранения телят на вашей ферме?

— Да, падежа в отделении нет. Телята обычно беспомощны перед болезнями в молочном возрасте. Решили держать их определенное время под матерями. Это дало положительные результаты. Теперь телята растут крепкими, здоровыми.

— Как вы думаете достигнуть большей продуктивности вашего стада?

— Уже сейчас начинаем отбор местных лучших пород скота. Думаем произвести опыты скрещивания с тагильской породой животных. Это, несомненно, поможет нам увеличить доходы совхоза и снабдить нефтяников большим количеством молока и мяса.

— Мария Трифоновна, когда нижневартовцы начнут получать от вашего хозяйства большее количество молокопродуктов?

—Дело в том, что сейчас часть молока уходит на питание телят. А потом и надои зимой заметно снизились. Порой сдерживает завоз молока в поселок и отсутствие транспорта. К весне — лету снабжение нижневартовцев молоком, конечно, заметно улучшится.

* * *

Мы побывали там, где рождается молоко. Получение его — процесс не из легких. Но труженики села стараются. Они знают, что осуществление решений октябрьского Пленума ПК нашей партии в достижении высокой продуктивности животноводства во многом зависит и от них.

На снимке: бригадир отделения Мария Трифоновна Ныртымова.

Текст А. Ласкина.

Фото А. Новоселова.



Нефтепровод уходит под воду



Трудная задача стоит перед участком № 1 экспедиционного отряда подводно-технических работ № 3. Они должны подготовить переход нефтепровода Нижневартовск — Александровское через реку Вах и протоку Савкинскую.

— Конкретно, подводники должны сварить, изолировать и проложить под водой в две нити 700 метров 720-миллиметровых труб. Работа эта не из легких, — говорит начальник участка Владимир Гаврилович Силюгин. — Но мы полны решимости справиться с нею вовремя и с отличным качеством.

Ребята на участке собрались все опытные, дружные, не раз побывавшие на строительстве трубопроводов. Сам Владимир Гаврилович работает в этой системе уже более 14 лет, объехал чуть не весь Советский Союз, участвовал в строительстве нефтепровода Дружба, Усть-Балык — Омск и на многих других.

А совсем недавно В. Силюгин руководил переходом трубопровода через Обь в районе Сургута. По плану две нитки — по 1650 метров каждая — нужно было подготовить и проложить через Обь за 3 года. Но его участок справился с этой работой за 8 месяцев. За достигнутые успехи и отличное руководство он был награжден орденом «Знак почета».

На снимке: В. Силюгин и зам. начальника отряда Ф. Шолохман (слева)

Фото и текст Н. Лесникова.

Наша Лениниана

(ВЫПУСК ПЯТНАДЦАТЫЙ)

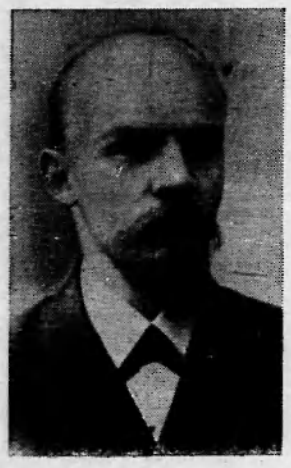

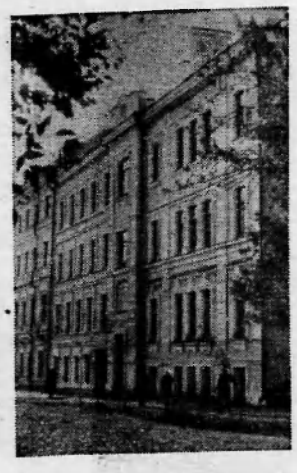



ПОДГОТОВКА К ИЗДАНИЮ ОБЩЕРУССКОЙ НЕЛЕГАЛЬНОЙ ГАЗЕТЫ

29 января 1900 года кончился срок сибирской ссылки Ленина. В тот же день он с семьей покинул Шушенское. Надежда Константиновна остановилась в Уфе, где должна была еще год отбывать ссылку.

Владимиру Ильичу было запрещено после ссылки проживать в Петербурге и Москве, во всех университетских городах и крупных промышленных центрах. Но революционная работа требовала быть ближе к Петербургу. И Ленин решает поселиться в Пскове. По дороге из ссылки Ильич заехал в Уфу, посетил Москву и Петербург. Здесь он встречался с местными революционерами, вел с ними переговоры относительно издания и транспортировки общерусской нелегальной газеты.

Ленин, еще будучи в ссылке, в Шушенском, всесторонне продумал план создания революционной пролетарской партии. В ряде статей — «Наша программа», «Наша ближайшая задача», «Насущный вопрос» — он подробно изложил этот план. Для того, чтобы русский рабочий класс смог выполнить свои исторические задачи, необходимо было, по мысли Ленина, ликвидировать разобщенность марксистских организаций, объединить их в единую пролетарскую партию, которая поведет массы на борьбу с самодержавием и капитализмом. Владимир Ильич неоднократно подчеркивал, что слабостью социал-демократического движения в России является его неорганизованность.

Но в деле создания партии нового типа не было готовых образцов. Нужно было идти самостоятельными путями. И Ленин указал эти пути. Он считал, что важнейшим орудием идейного и организационного сплочения русской социал-демократии в тогдашних условиях должна явиться общерусская нелегальная политическая газета.

Осуществляя намеченный план, Владимир Ильич по окончании ссылки несколько месяцев вел напряженную работу. В Псков он прибыл 26 февраля и сразу же приступил к осуществлению своего тщательно продуманного плана издания общерусской политической нелегальной газеты. Предстояло много дел — надо было связаться с социал-демократическими организациями и отдельными товарищами, договориться с ними о поддержке газеты, требовалось решить финансовые вопросы, связанные с ее изданием. Сюда к нему приезжали социал-демократы из разных городов. Вскоре на конспиративном совещании обсуждался написанный Лениным проект программного заявления редакции будущей газеты. Тут был окончательно решен вопрос об издании газеты «Искра» и журнала «Заря». В проекте заявления подчеркивалось, что русской социал-демократии «пора уже выйти на дорогу открытой проповеди социализма, на дорогу открытой политической борьбы, — и создание общерусского социал-демократического органа должно быть первым шагом на этом пути».

В мае 1900 года В. И. Ленин пробыл неделю у матери в Подольске, Московской губернии, где она проживала в то время. Все эти дни были заполнены встречами с единомышленниками, которые из разных мест приезжали сюда, и Ленин уславливался с ними о шифре, корреспонденциях, о содействии газете. С этой же целью Владимир Ильич в тайне от полиции побывал в Нижнем Новгороде, Самаре, Сызрани, которые посетил по пути, когда вместе с матерью и старшей сестрой навещал Надежду Константиновну в Уфе.

Ленин побывал в Риге для установления связи с латышскими социал-демократами. Встреча с ними состоялась, и рижане были восхищены Лениным и развернутым им планом.

Все это время Владимир Ильич находился под негласным надзором полиции. За его деятельностью следили неотступно, ибо царизм видел в революционере Ленине своего врага. (Недаром небезызвестный жандармский полковник Зубатов потом секретно писал своему начальству, что «крупнее Ульянова сейчас в революции нет никого». И предлагал организовать убийство Ленина).

Дальнейшее пребывание Владимира Ильича в России становилось все более и более опасным. К тому же издавать в России задуманную газету было невозможно из-за полицейских преследований. Ввиду этого было решено выпускать газету за границей. Проведя всю необходимую подготовительную работу, Владимир Ильич 16 июля 1900 года выехал за границу.

Началась первая эмиграция В. И. Ленина. Она длилась свыше пяти лет.

Фотохроника ТАСС.





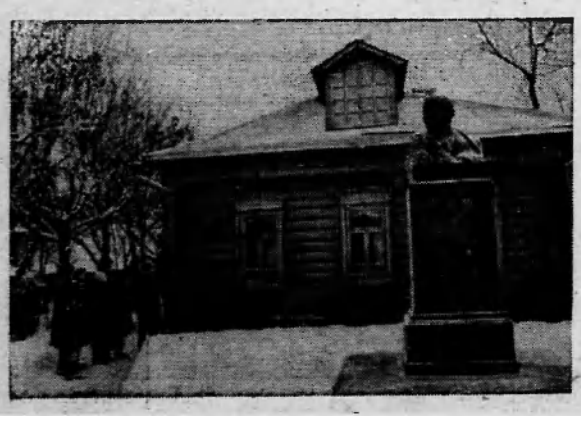

НА СНИМКАХ (вверху):

В. И. Ленин. Фото 1900 года.

Псков. Дом № 3 по улице Ленина. В этом доме с конца марта по 1 июня 1900 года после окончания трехлетней сибирской ссылки жил и работал В. И. Ленин.

Псков. Комната в Доме-музее «Искры», где происходило нелегальное совещание русских социал-демократов по вопросу издания газеты «Искра» и журнала «Заря».

На снимках слева (сверху вниз):

В мемориальном музее В. И. Ленина в Риге. Весной 1900 года здесь останавливался Владимир Ильич, приехав в Ригу для налаживания связи с латышскими социал-демократами и организации транспортировки газеты «Искра».

В музее собрано много материалов, рассказывающих о жизни и деятельности В. И. Ленина.

Родные В. И. Ленина, которые жили в Подольске (слева направо): М. Т. Елизаров, М. А. Ульянова, Д. И. Ульянов, М. И. Ульянова.

Подольск. Экскурсия у Дома-музея В. И. Ленина. Владимир Ильич приезжал в Подольск летом 1900 года.

Нам пишут

Чтобы не было поздно

Погрузочно-разгрузочный участок № 3 УПТК треста «Спецгазстрой» небольшой. Он снабжает строительными материалами СУ-18. От своевременной доставки участком на объекты дорожных плит, металлических и керамических труб, железобетонных колец и других материалов зависит работа строителей.

В настоящее время почти все строительные материалы — 27 тысяч тонн — находятся в зоне затопления. Их срочно нужно вывозить на склад причала или на объекты.

Пока об этом идут только разговоры, сдвигов же никаких. Причина в том, что наш погрузочно-разгрузочный участок плохо снабжен автокранами и автомобилями. Заявки на выделение необходимой техники для вывозки материалов мы ежедневно сдаем в диспетчерскую треста «Мегионгазстрой». Но трест почти не выделяет транспорт. Есть автокран, но выделяется всего лишь две автомашины. Придет 4—5 автомобилей — нет крана. Бывает и так, загрузим железобетонные изделия на автомобили, потом перегоняем автокран на расстояние 5—7 километров разгружать их, ибо техники на участках нет.

Если и дальше мы будем вывозить в таком «темпе» строительные материалы, они могут быть затоплены в весенний паводок. Для того, чтобы с этой работой справиться, нам необходимо ежедневно иметь два автокрана. 4—5 автомобилей, трубоукладчик, бульдозер для расчистки дорог и подъездных путей.

А. БОНДАРЕВИЧ,
прораб участка № 3.

Если бы не соседи...

Это случилось в восьмиквартирном доме комбината бытового обслуживания. Родители Резановы ушли к знакомым, оставив маленькую дочь одну. Девочка заигралась и вздумала разжечь печь. Она видела, как родители применяли для этого солярку. Вместо солярки ей попался бензин. Вспыхнуло пламя, загорелась занавеска. Девочка выбежала в коридор с призывами о помощи.

Услышав крик, жильцы из соседних комнат потушили пожар.

Этот пример еще раз говорит о том, что при топке печей нельзя применять легковоспламеняющиеся вещества. И хранить их дома ни в коем случае нельзя.

С. ВЕДРОВ,
председатель райсовета ДПО.

НАМ ОТВЕЧАЮТ

«Больше заботы о детях» — так называлась статья в номере нашей газеты от 26 октября 1968 года. В ней шла речь о плохих условиях, в которых находились малыши детского комбината 5-го «а» квартала.

Секретарь партийной организации СУ-13 тов. Муковоз прислал ответ:

— Детский сад на 50 мест в 5 «а» микрорайоне в настоящее время работает без перебоев. Электроэнергия поступает постоянно, за исключением аварийных случаев. Канализация работает, оборудована прачечная.

В весенне-летний период при детском садике будет оборудована спортплощадка.



Она лечит малышей

У Марины Дмитриевны Сергеевой самая счастливая профессия: она лечит малышей. Скольким Ларисам и Аленкам, Борям и Сашам Марина Дмитриевна помогла стать здоровыми!

После окончания Московского медицинского института она уже третий год работает в Нижневартовске.

На снимке: М. Д. Сергеева.

Фото И. ЯСЬКО.

ИСПЫТАЙТЕ У СЕБЯ

Если нет калорифера...

Для обогрева небольших мастерских можно сделать чудо-печь конструкции Геннадия Улюшина — главного инженера колхоза «Искра» Федоровского района, Саратовской области.

В гозовую трубу (длина ее 3,5 и диаметр 1,2 метра) помещен на подставках водоналивной каток. С одной стороны труба закрыта заслонкой. В заслонке множество отверстий и форсунка. В другом конце трубы конус и в конусе смонтирован вентилятор. В катке вставлены гильза и дымоходная труба.

Печь работает так: через форсунку топливо впрыскивается в каток и загорается там, а вентилятор засасывает воздух через отверстия в заслонке, он нагревается, соприкасаясь с катком, и выводится в помещение.

В мастерских тепло. Можно раздеться, и, конечно же, ремонт пойдет быстрее

(Корр. ТАСС).

В МИРЕ НОВОГО, НЕОБЫЧНОГО

Рост зверя — пять метров

Москва. 15 экспедиций Палеонтологического института Академии наук СССР летом этого года вели раскопки в Подолии, на Кавказе, на Урале, в Средней Азии, на Тянь-Шане, в Казахстане.

Богатый материал — остатки ископаемых птиц, черепах, грызунов — собрал в Центральном Казахстане отряд, руководимый кандидатом биологических наук Е. Н. Курочкиным. Но самая большая удача экспедиции — полный скелет гигантского носорога, науке еще неизвестного. Этот зверь пятиметрового роста жил 30—40 миллионов лет назад и был самым крупным наземным млекопитающимся за всю историю жизни на нашей планете.

МУЗЫКА ПОМОГАЕТ

СНАЧАЛА кажется, что над головой разверзлось небо. Истошные вопли и завывания, сопровождаемые ритмичным грохотом, врываются в тишину мирных норвежских полей близ Бейтстада. Стая вспугнутых птиц взмывает в воздух и уносится прочь. А из нескольких динамиков, расположенных в разных углах поля, победоносно несутся мощные аккорды очередного западного «попа». Промежутки заполняет не менее громогласный дикторский текст.

Не для рекламы и не для услады соседей и приезжающих радиофицировал свою клубничную плантацию предприимчивый норвежский фермер. С помощью магнитофона он борется с нашествием пернатых, и, как сообщает столичная газета «Нашунен», небезуспешно. По свидетельству очевидцев, особенно неотразимо на птиц действуют песни знаменитого английского квартета «Битлз» и сводки биржевых ведомостей...

Уха в озере

Журнал «Техника за младежта» (Болгария) сообщает, что самая грандиозная уха «варится» в озере Киву, расположенном в Экваториальной Африке. При извержении находящегося неподалеку вулкана лава стекает в озеро, и вода в нем закипает. Когда вулкан затихает, местные жители достают рыбу и употребляют ее в пищу.

Из дорогих кирпичей

Пагода из золотых и серебряных кирпичей высотой 16 метров была построена в Бирме в 1091 году. В 1905 году она была разрушена и кирпичи унесены. На ее месте построили точно такую же пагоду, но уже из обычных кирпичей.

ТАСС.





Москва. На Выставке достижений народного хозяйства СССР на открытой площадке павильона «Мелиорация и водное хозяйство» летом 1938 года демонстрировались новые мелиоративные и ирригационные машины.

На снимке: двухроторный экскаватор «ЭТР-122» Брянского завода ирригационных машин, предназначенный для прокладки каналов в песчаных, суглинистых и супесчаных грунтах. Производительность — до 530 кубометров в час. Глубина каналов — до 1,2 метра, ширина по дну — до 0,8 метра.

На втором: фрезерный канавокопатель «КФП-1200» Мозырского завода мелиоративных машин, предназначенный для прокладки осушительных каналов на торфяных грунтах глубиной от 0,65 до 1,2 метра и шириной по дну — 2,5 метра. Он навешивается на трактор «Т-100МБГС». Производительность — 260 кубометров в час. В этом году намечено выпустить 100 таких канавокопателей, а в будущем — 120.

Фото Н. Кулешова.

Фотохроника ТАСС.

Редактор В. КОРЧЕМКИН.

Показывает НИЖНЕВАРТОВСКАЯ телестудия

7 ЯНВАРЯ, ВТОРНИК

19.00 Фильм для детей «Похитители красок».

19.20 Новости.

19.30 Докум. фильм «Сыновья идут дальше».

19.50 Спокойной ночи, малыши! Фильм «Новогодняя колыбельная».

20.00 Худож. фильм «Яков Свердлов».

21.40 Поет Ладо Лесковар.

8 ЯНВАРЯ, СРЕДА

19.00 Фильм для детей «Осень, дождик и грибы».

19.20. Новости

19.30 Фильм «Любимый край».

19.50 Спокойной ночи, малыши! Фильм «Таракан и курица».

20.00 Передача «На строительстве нефтепровода».

20.20 Худож. фильм «Капитан Нуль».

Нижневартовская вечерняя общеобразовательная средняя школа объявляет январский набор в 5, 6, 7, 8 классы ускоренного обучения. Учащиеся ШРМ пользуются льготами.

Желающие учиться обязаны подать заявление с приложением документа об образования и справки с места работы.

Прием документов с 7 часов вечера до 11 часов вечера ежедневно в здании ШРМ в дни работы школы. Начало занятий 13 января 1969 года с 7 часов вечера.

ДИРЕКЦИЯ ШРМ.

Нижневартовская типография управления по печати Тюменского облисполкома. Заказ 3.

ЛЭП-35—В СРОК!

В апреле этого года должен вступить в строй нефтепровод Нижневартовск — Усть-Балык. Он даст круглогодичный выход нефти с Самотлорского, Мегионского, Ватинского месторождений на Омск.

Важная роль в пусковом комплексе отведена двухцепной высоковольтной линии электропередач на 35 киловольт. Центральный товарный парк, временная перекачивающая насосная станция будут питаться от этой линии, идущей от наших электропоездов. Других источников энергии пока нет. Поэтому ввод этой линии в срок имеет большое значение. По графику — заданию Министерства газовой промышленности—пуск ЛЭП-35 намечен на февраль 1969 года.

Каково же положение на строительстве? Генподрядчиком является СУ-13 (начальник управления тов. Вахромеев, прораб тов. Михайлов). Оно ведет расчистку трассы, изготовление фундаментов под сложные опоры. Забивку свай под опоры осуществляет УМ-5 (начальник тов. Яновский). Сборку и установку опор, подвеску изоляторов, натяжку проводов производит участок № 2 МУ-6 треста № 8 (начальник участка тов. Апальков).

Линию электропередач строят уже второй год, строят очень медленно. Из проектируемых 53 одностоечных центрифугированных железобетонных опор установлено 38. Сваи осталось забить на 8 опорах.

Хуже обстоит дело со сложными опорами. Из 9, под которые строители из СУ-13 должны изготовить фундамент, работы идут только на трех. Нулевую и пятую опоры обещают закончить к десятому января, четырнадцатую — к тринадцатому. Под них отрыты котлованы для установки фундаментов. Вот почему нет фронта работ монтажникам МУ-6, хотя они уже готовы к подвеске и натяжке проводов.

Неполностью расчищена трасса, и монтажники не могут приступить к раскатыванию проводов вдоль линии электропередачи. В большом долгу и УМ-5 (начальник тов. Яновский). Механизаторам из этого управления необходимо забить 24 сваи на одностоечных опорах и 192 — на сложных. Однако ими сделано очень мало: с 22 декабря 1968 года по 5 января 1969 года забито всего 28 свай. Производительность составила 3 сваи в день. С такими темпами механизаторам потребуется еще, по крайней мере, месяц-другой, чтобы дать фронт работ строителям и монтажникам.

Ростверки — емкости для поверхностного фундамента закрепления опор со сваями на всех опорах изготовляются медленно. Только с 15-й по 38 опору сделана опалубка и подготовлена арматура к бетонированию. Сейчас стоят морозные дни, и бетон должен подогреваться не менее двух дней, чтобы крепче «схватиться». В наличии СУ-13 имеется всего 2 электростанции для подогрева типа ПЭС-100. Если пользоваться только ими, то для окончания работ необходимо около двух месяцев. Тресту и управлению № 13 необходимо срочно изыскать еще хотя бы две передвижные электростанции.

Строители из СУ-13 и механизаторы из УМ-5 явно срывают сроки монтажа проводов. А ведь будь все готово для монтажников, им необходим 41 день работы в полторы смены для подвески и натяжки проводов.

Такое положение настораживает. Ведь строители раскачивались зиму 1967—68 гг. и почти не работали. То же самое было с осени на зиму 1968—69 гг. Особенно не двигалось дело со сложными опорами. А ведь нулевая, пятая и четырнадцатая опоры находятся рядом с бетонной полосой и при желании их можно было возводить летом.

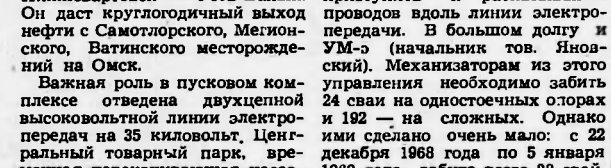

ДО ПУСКА САМОТЛОРА ОСТАЛОСЬ—82 ДНЯ



Первоначальное строительство нефтепровода Нижневартовск — Александровское ведется от берега реки Вах. Протяженность его до Нижневартовска 28 километров. 28 километров трубы нужно проложить и сварить строителям СУ-3 ордена Ленина треста Нефтепроводмонтажа. На сварке этого участка работает бригада, возглавляемая Владимиром Ивановичем Сундиным.

На снимке: В. Сундин (справа) и передовой сварщик Н. Толстухин.

Фото Н. Лесникова.

Пролетарии всех стран, соединяйтесь!

ЛЕНИНСКОЕ ЗНАМЯ

ОРГАН НИЖНЕВАРТОВСКОГО РАЙОННОГО КОМИТЕТА КПСС И РАЙОННОГО СОВЕТА ДЕПУТАТОВ ТРУДЯЩИХСЯ ТЮМЕНСКОЙ ОБЛАСТИ

№ 4 (2518) Год издания 27-й | ЧЕТВЕРГ, 9 ЯНВАРЯ 1969 ГОДА | Цена 2 коп.

На Ленинской трудовой вахте

Готовятся к навигации

Работники Нижневартовского эксплуатационного участка Иртышского речного пароходства успешно закончили минувшую навигацию.

Отправлено 322 тысячи тонн грузов при задании 60 тысяч. Задание по грузообороту выполнено на 272 процента. Намного превышен и план перевозок пассажиров.

Хорошо провели навигацию экипажи буксировщика РБТ-319 (капитан Ю. Голодок), теплохода Т-19 (капитан А. Максимов). Экипаж плавучего крана ПДК-205 был признан лучшим в социалистическом соревновании.

Сейчас идет ремонт судов и берегового оборудования. Задача, которая стоит перед речниками, — успешно завершить график ремонта к будущей навигации.

М. ЗАКОН,
начальник эксплуатационного участка пристани.

С хорошей оценкой

Добытчики нефтепромыслового управления «Мегионнефть» получили в канун нового года подарок. Строители СУ-13 сдали в эксплуатацию 8 жилых домов. Семь из них — двенадцатиквартирных, один — восьмиквартирный.

На возведении жилья хорошо поработали бригады плотников СУ-13 тт. Романова, Половюка и Осипова. Дома приняты с хорошей оценкой.

Л. ТОКАРЕВА,
старший инженер НТО НПУ «Мегионнефть».

У НЕФТЕГАЗОДОБЫТЧИКОВ СТРАНЫ

Изобретено в Грозном



Изучая иностранную литературу по вопросам увеличения добычи нефти, инженеры объединения «Грознефть» С. Севостьянов, П. Радкевич и И. Павленко обратили внимание на способ обработки скважин методом так называемой имплозии.

Для увеличения нефтеотдачи на уровень нефтеносного пласта на насосно-компрессорных трубах в скважину опускается герметичный стеклянный сосуд диаметром около 150—160 мм и длиною в пределах метра. Для создания имплозии на забое затрубное пространство закрывается и через насосно-компрессорные трубы задается давление, разрушающее стеклянный сосуд.

Однократное применение сосуда, малые его размеры весьма незначительно увеличивали нефтеотдачу пласта. А нельзя ли придумать новую конструкцию, лишенную этих недостатков? Начались поиски. И была создана оригинальная конструкция, совершенно отличная от зарубежной. Комитет по делам изобретений и открытий при Совете Министров СССР выдал авторское свидетельство на изобретение.

Впервые изобретение было применено на глубокой скважине № 38 в управлении «Октябрьнефть». Результат получился отрадный: скважина дополнительно выдала около 500 тонн нефти.

Каракалпакская АССР. Огромное плато Устюрт обживают геологоразведчики. В поисках газа они пробурили десятки скважин. Прогнозы геологов подтвердились: Устюрт — богатая кладовая дешевого топлива. Недалеко то время, когда здесь начнется промышленная разработка газа. «Голубое топливо» Каракалпакии придет на заводы Урала и Центра, в миллионы квартир разных городов нашей страны.

На снимке: помощник бурильщика Бурхан Кенджаев. На буровую «Куаныш-2» он пришел после окончания технического училища и уже зарекомендовал себя хорошим специалистом.

Фото А. Горохина.
Фотохроника ТАСС.



С каждым днем растет поселок дагестанских нефтяников Южно-Сухокумск. Здесь возводятся современные жилые дома, школы, кинотеатры, магазины, общественные здания.

На снимке: в районе новостроек, слева — средняя школа.

Фотохроника ТАСС.

ИЗ СООБЩЕНИЯ ЦСУ СССР

Нефтяники страны успешно завершили выполнение плана 1968 года по добыче нефти. Народное хозяйство получило на 21 миллион тонн нефти больше, чем в 1967 году.

ПЕРВАЯ БУРОВАЯ НА РЯЗАНЩИНЕ

Первую на рязанской земле разведочную скважину «Сомовская-1» на нефть начали бурить проходчики треста «Ярославнефтегазразведка».

Бригада под руководством бурового мастера инженера В. И. Бирюлина уже прошла первые сотни метров скважины.

ГОЛУБОЕ ТОПЛИВО

Во многих квартирах жителей Ростова-на-Дону впервые зажглись огоньки донского газа. Голубое топливо пошло с открытого разведчиками недр Синявского газового месторождения. Суточная добыча газа — 80 тысяч кубометров.

СЛОВО СПЕЦИАЛИСТУ

БОЛЬШЕ ВНИМАНИЯ РЫБНОЙ ПРОМЫШЛЕННОСТИ

В последние годы в связи с добычей нефти и газа наш район стал нефтедобывающим. Может, поэтому несколько ослабло внимание со стороны руководителей ряда предприятий и организаций к такой важной отрасли народного хозяйства, как добыча рыбы.

За последние два года в нашем районе вылов ее резко снизился, особенно в естественных водоемах на реках Обь и Вах. Это вызвано тем, что рыбный запас водоемов подорван. В результате план добычи на 1969 год по сравнению с 1967 годом сокращен вдвое. Причин несколько. Здесь и низкие горизонты воды, быстрый ее спад, когда много икры остается на сухой пойме.

Но главное — засорение водоемов отходами промыслового значения, нефтепродуктами. Такие предприятия как НПУ, контора бурения за эти годы допускали неоднократный разлив нефти на территории нашего района.

Инспекция рыбоохраны оформляла десятки актов нарушений на руководителей этих организаций. Но улучшения по сохранности водоемов с их стороны не наблюдается.

Не решительна и прокуратура. Так дела № 7 и № 10, составленные еще в январе 1968 года на разлив нефти в количестве 500 тонн в районе протоки Варас и Меги, до сих пор не рассмотрены. По этой причине недоловлено рыбы в этом районе около 900 центнеров, или на сумму 30 тысяч рублей.

Много в нашем районе и браконьеров, которые вылавливают ценные породы рыб. В инспекции рыбоохраны на них очень мало оформлено актов нарушения ловли.

Нижневартовский рыбозавод в минувшем году с планом добычи не справился. Сказалась плохая организация труда в бригадах лова, в секторах скупа. Стоит сказать, что при плане 8 000 центнеров выловлено всего 6 300, что составляет 78,6 процента.

Плохо налажен был скуп рыбы в совхозе. Слабая организация труда рыбаков, простои отдельных звеньев, переброска их на другие участки работ сказались на выполнении государственного плана. Выловленная рыба сдавалась на склад совхоза и оттуда реализовывалась населению и торговым организациям, хотя совхоз имеет государственный договор с рыбозаводом на сдачу-приемку ее. Проданная рыба документами торгующих организаций не оформлялась, а следовательно, не вошла в общий баланс района.

Секторам скупа ГОХ и ПОХ, заключившим договоры с рыбозаводом, необходимо скармливать зверям мелочь. Крупный частик должен попадать только на рыбозавод.

Несмотря на плохую промысловую обстановку в минувшем году, план добычи по гослову выполнен. Хороших результатов добились рыбаки гослова Большетарховского рыбоучастка. Особенно хорошо потрудились тт. Л. Сигильетов, Д. Иванов, К. Тархов, И. Кузин, И. Павлов и другие.

На 1969 год коллективу рыбозавода определены новые задачи и планы. Правда, вопрос увеличения добычи не ставится по указанным уже причинам. Наоборот, план на этот год снижен до 4 400 центнеров, в том числе до 1 200 центнеров по гослову.

Цифры малые. Но для выполнения их потребуется много сил и напряженного труда. Не обойдется в этом году без изыскания и освоения глубинных водоемов комбинированного промысла на Оби и Бахе.

Впервые в истории района предусматривается зарыбление отдельных озер, не имеющих хищных рыб. Будут проведены соответствующие работы биологической мелиорации озер Большетарховской системы. На эти и другие мероприятия отпущено 18 тысяч рублей.

Вопрос рыборазведения, зарыбления озер, безусловно, новый и требует больших материальных затрат и усилий. На 1969 год для удовлетворения запросов населения увеличится завоз атлантической сельди для дальнейшей ее переработки на месте. Поэтому рыбозаводу необходимо своевременно подготовить холодильную емкость, маринадный и коптильный цехи, чтобы последние соответствовали технологическим требованиям в зимних условиях.

В. СЛОБОДСКОВ,
старший инженер добычи Нижневартовского рыбозавода.



Коммунист Федор Андреевич Сухушин работает в первом отделении совхоза «Нижневартовский» заведующим хозяйством. За его плечами большой опыт работы на селе. Трудовой стаж Федора Андреевича — тридцать четыре года.

На снимке: Ф. А. Сухушин.

Фото А. Новоселова.

ВЕЧЕР ВЕЧЕРНИКОВ

Клуб имени 50-летия ВЛКСМ всегда радушно принимает молодежь. В прошедшую субботу его двери гостеприимно распахнулись перед учащимися Нижневартовской вечерней средней школы.

На вечере молодым производственникам, успешно занимающимся в школе, были вручены памятные подарки. Юноши и девушки хорошо отдохнули около праздничной елки, послушали музыку, потанцевали и, конечно, загадали желания на новый 1969 год.

Желания и мечты у всех в общем-то схожие: завершить как можно лучше учебный год и добиться новых, высоких показателей в труде.

А. НИКОЛАЕВ.

В таких обустроенных городках живут строители нефтепровода Нижневартовск — Усть-Балык. Здесь есть небольшой комплекс удобств для работы в полевых условиях.

На снимке: жилой городок механизаторов СУ-3 в Верхне-Мысовой.

Фото И. Ясько.



Дороги, ведущие к нефти

Началось освоение уникальнейшего по своим запасам Самотлорского нефтяного месторождения на севере Тюменской области. Сейчас, используя зимние дороги, строители завозят на буровые весь груз, который невозможно доставить летом.

В освоении Самотлорского месторождения большая заслуга свердловчан, работников комплексного отдела свердловского института Гипротюменьнефтегаз. Это по их проекту проложены сюда основные зимние магистрали. Сейчас комплексный отдел досрочно выдал задание на строительство первой очереди автомобильной дороги до Самотлорского месторождения. Началось строительство первых километров по уже готовым рабочим чертежам.

С января 1969 года приступит к изысканиям второй очереди партия под руководством Н. И. Патаридзе, а Нижневартовская экспедиция отдела (начальник А. К. Рявкин) силами геофизической и геологической партий начнет инженерно-геологическую съемку всего Самотлорского месторождения. Учитывая, что строительство в тех дальних районах очень дорого, в отделе создают специальную научно-исследовательскую лабораторию, которая будет заниматься вопросом рациональной конструкции земляного полотна дорог на Севере.

Газета «Вечерний Свердловск».

К 100-ЛЕТИЮ СО ДНЯ РОЖДЕНИЯ В. И. ЛЕНИНА

Приглашает домик в Кузьминках

Москва. В Кузьминках в районном музее революционных, боевых и трудовых традиций начались ленинские чтения. Они проходят в том помещении, где в 1894 году жил у своих родных и работал В. И. Ленин. Здесь он завершил свой труд «Что такое «друзья народа» и как они воюют против социал-демократов?»

ЭКСПОНАТЫ ВЕЛИКОГО ВЕКА

Владивосток. «Век Ленина» — эта тема бесед наиболее популярна в сельском музее поселка Большой Камень Приморского края, созданном на общественных началах. Здесь открыты стенды, посвященные 100-летию со дня рождения В. И. Ленина. Специальные разделы рассказывают о том, как советские люди, ведомые партией Ленина, успешно претворяют в жизнь заветы великого вождя.

ТАСС.

Цифры и факты

София. Энергетики ТЭЦ «Марица-Восток» выработали в первый день нового года столько электроэнергии, сколько 25 лет тому назад Болгария производила за полмесяца.

Белград. На химическом комбинате «Вискоза» в Лознице вошла в строй новая фабрика целлофана. Три технологические линии фабрики дадут возможность производить в год 5 500 тонн продукции.

Варшава. В Польской Народной Республике по данным 31 декабря 1968 года проживает 32 330 тысяч человек.

Париж. Во Франции с начала нового года повысились цены на медикаменты. Это вызвано увеличением косвенных налогов, решение о проведении которого было принято французским правительством в конце прошлого года.

ТАСС.

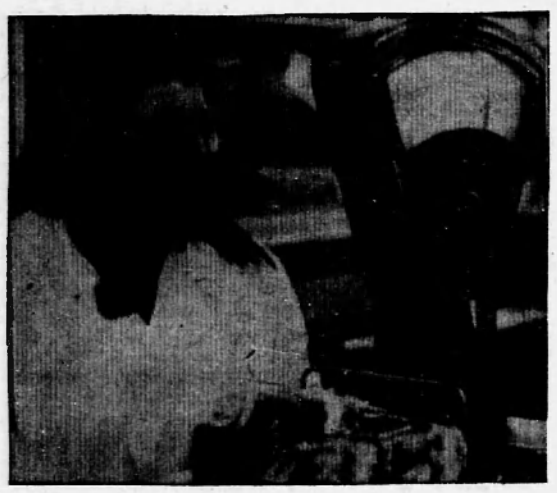

В почете у покупателей

Веру Степановну Кудасову хорошо знают посетители магазина «Тайга» орса № 3. Работая продавцом мясного отдела, она постоянно перевыполняет план, за вежливость и высокую культуру обслуживания снискала уважение у покупателей Нижневартовска.

На снимке: В. С. Кудасова за прилавком магазина.

Фото А. Новоселова.

В память о Зое

По местному радиовещанию недавно выступила группа детей под руководством молодого педагога В. Симоновой с передачей, посвященной Герою Советского Союза Зое Космодемьянской.

Выступили они хорошо, взволновали до слез.

Дорогие ребята! Все вы должны быть такими, какой была наша Зоя: стойкими, отзывчивыми, честными, хорошо учитесь, помогайте своим товарищам в учебе, в укреплении дисциплины.

М. ЧЕРЕПАНОВА.

Счастья в новом году!

От всего сердца благодарю за самоотверженный труд, щедрость сердца людей в белых халатах, стоящих и днем, и ночью на страже нашего здоровья, — А. Калинина, В. Овсянкину, М. Якшина, операционную сестру тов. Николаеву и других. Большого счастья Вам в новом году, дорогие товарищи!

М. БУРЯК,
работница окса НПУ.

ВАЖНЫЕ ВОПРОСЫ РЕШАЕТ ЖЕНСОВЕТ

Недавно Болыпетарховский женсовет обсудил на своем собрании успеваемость учащихся восьмилетней школы. Сообщение об успеваемости сделала учительница тов. Шашкова.

На собрании выступила депутат райсовета тов. Гусельникова, отметившая, что некоторые родители, несмотря на два выходных дня, недостаточно уделяют внимания своим детям, не всегда заходят в школу.

Женсовет рассмотрел ряд других вопросов. В заключение была прослушана беседа на медицинскую тему.

Н. ЗВЯГИНА,
председатель женсовета.

ОТ РЕДАКЦИИ. Интересно, а как работают женсоветы других поселков нашего района, какими интересными делами занимаются, что планируют сделать в новом 1969 году? Пишите нам, товарищи члены женских советов.

Почему?

Не так давно я решила приобрести в магазине «Маяк» товар в кредит, но мне ответили, что работникам СМУ-5 товар в кредит не оформляют. Так мне ответили и в других промтоварных магазинах. Меня интересует, почему работникам СМУ-5 товары в кредит не отпускаются?

В. ПОПОВА.
п. Нижневартовск.

ЖДЕМ... САМОЛЕТЫ

Наш поселок Болыпе-Тархово небольшой. Но нам, как и всем, хочется вовремя получить почту: газеты, журналы, письма от родных и знакомых. А мы порой бываем оторваны от большого мира: почта приходит раз в неделю, а иногда — и в полмесяца. Приехать к нам и уехать от нас — большая проблема.

Сделали посадочную площадку, но самолеты к нам не летают: говорят, что площадка не принята.

Когда же будет налажено авиасообщение с нашим поселком?

М. ЧЕРЕПАНОВА,
п. Б-Тархово

НИЖНЕВАРТОВСК РЕДАКЦИИ ГАЗЕТЫ „ЛЕНИНСКОЕ ЗНАМЯ“

Не давайте ржаветь своему перу

Листая подшивку минувшего 1968 года, невольно видишь за каждой статьей письма, а их через руки сотрудников редакции прошло много — 1 253 письма, что значительно больше 1967 года (881 письмо). Письма! Иногда они написаны наспех, не терпят отлагательства, другие — продуманные, не раз прочитанные и правленные самим автором. Были письма и коллективные — в них обычно поднимались острые проблемы, неотложные дела. Но основная часть редакционной почты — письма индивидуальные, но, как правило, тематика этих писем далеко «не индивидуальная». Часто наши рабкоры рассказывают нам о передовых достижениях коллектива, о социалистическом соревновании. В этих письмах — стремление поделиться радостью, гордостью за успехи своих товарищей, желание побыстрее покончить с недостатками.

Какой же была главная тема года? Растет Нижневартовск, будущий город нефтяников, строителей. О его росте, о новых нефтяных вышках, о новых тоннах нефти, добытых нашими промысловиками, о проблемах строительства, быта, о культуре обслуживания населения систематически рассказывала наша газета. Главной темой материалов наших рабочих и сельских корреспондентов была забота об эффективности производства. Эти статьи печатались и выносились на суд читателей. Всем стали знакомы имена наших рабкоров Николая Ивановича Филатова, Галины Геннадьевны Кирпичевой, Нины Ивановны Усачевой, Ивана Филипповича Назаренко, Бориса Петровича Левандовского и многих других.

Правда, рабкоровский актив наш еще мал. Хотя порой писем в редакцию приходит и много, но нам не хватает, очень не хватает интересных выступлений. Из получаемой почты не все можно использовать в печати: иногда материалы поступают в форме протокола собрания, приказа или распоряжения по учреждению, благодарности за труд, причем очень лаконичной, догадаться о существе дела просто бывает невозможно. Очевидно, авторы считают, что в редакции разберутся. С каждым письмом сотрудники разбираются: отвечают, расследуют, готовят к печати. Но нам очень необходимы интересные материалы, написанные ясным, простым языком. И еще хочется, чтобы автор, когда писал в газету, хоть немного волновался и вместе с листом бумаги отправлял и частицу своего сердца.

Мы ждем в новом году от наших читателей интересных, разных и больших материалов. Пусть Вас не пугает слово «больших». Речь идет не о размерах материала. Дело в серьезности и важности поднятого вопроса. А тем очень много: экономика и бережливость, работа с кадрами, дисциплина и производительность труда, внедрение в производство новых методов, культурные и моральные проблемы.

Встают в новом году новые заботы перед хозяйствами наших глубинок. Круг сельских тем очень широк. Мы приглашаем специалистов сельского хозяйства, экономистов, работников советских и культурных учреждений к большому разговору на тему роста и развития наших национальных сел и поселков.

Рабкоры, вы очень много сделали, чтобы год 1968-й прошел достойно. Но ждут Ваших материалов еще не сверстанные страницы номеров газеты за 1969 год. Не давайте ржаветь своему перу.

Ждем Ваших писем, статей, дорогие друзья!

Н. СЕНЬКОВА,
заведующая отделом писем.

Молоко, а не папиросы!

Когда будет наведен порядок в выдаче спецпитания рабочим вредных профессий? Этот вопрос волнует многих.

Предприятия выдают талоны стоимостью 0-20 копеек на получение спецжиров рабочим вредных профессий (исходя из 0,5 литра молока). Выдавая рабочему на руки талоны и не организуя выдачу молока, предприятие фактически выплачивает деньги. Получив талоны, рабочий идет в буфет кафе «Снежинка», пачками сдает их и взамен получает масло, консервы, папиросы. Некоторые рабочие просят «отоварить» талоны даже вином и водкой.

Как сделать, чтобы рабочие получали на талоны не папиросы и спички, а молоко? Об этом должны серьезно задуматься руководители промышленных и торговых предприятий.

Н. СКОСЫРЕВА,
внештатный гостаргинспектор по Тюменской области.

С ОГНЕМ ШУТКИ ОЧЕНЬ ПЛОХИ

Наступившие холода заставляют чаще топить печи, пользоваться электронагревательными приборами. При этом нередко жители поселка нарушают правила пожарной безопасности. Так, 6 ноября 1968 года возник пожар в столовой НПУ «Мегионнефть» из-за отсутствия асбестовых ковриков, плоских шиферных листов для защиты сгораемых конструкций при обогреве системы трубопроводов газовым факелом. Пожаром было выведено из строя оборудование, зданию потребовался капитальный ремонт.

12 ноября по улице Обская в вагоне № 9, где проживает гражданин Е. Проломкин, произошел пожар от сильного перекала печи. Сгорело совмещенное покрытие.

14 ноября возник пожар в ветлечебнице. Топящаяся печь здесь была оставлена без надзора. Пожаром уничтожено оборудование. здание пришло в негодность.

В ноябре же произошло загорание в доме № 5 «в» по улице Таежная, где проживает гражданка Е. Короткая. Включив электронагревательный прибор, она оставила 2-х детей дошкольного возраста без присмотра. Дети, играя, обронили на электронагревательный прибор одежду, которая загорелась. Лишь в результате своевременного вмешательства соседей дети были спасены, и потушен огонь.

Из анализа пожаров следует вывод: неосторожность в обращении с огнем, неисправность приборов отопления и электрооборудования, нарушение правил их эксплуатации являются основными причинами пожаров в учреждениях, жилых домах, особенно в зимний период.

Безусловно, этих нарушений можно избежать и исключить опасность возникновения пожара.

Для этого необходимо принять незамедлительные меры к ремонту печей, неисправной электропроводки, категорически запретить применение факелов, костров, паяльных ламп для отогревания замерзших систем отопления, водопровода. В данных целях следует использовать пар, горячую воду или песок. Нельзя применять открытый огонь в здании, где имеются легко сгораемые материалы, вещества.

Очень опасно пользоваться рефлекторными и самодельными электропечами, а также оставлять без присмотра топящиеся печи, включенные в сеть электрические приборы.

Н. МАШАНОВ,
пожарная охрана.

Хотя письмо и не опубликовано

Отвечаем жителям 14 квартала поселка Нижневартовска на их коллективное письмо. В письме поднимался вопрос о плохой работе магазина № 3 орса НПУ «Мегионнефть», о нарушении правил советскои торговли продавцом т. Сарызиной.

Тов. Сарызина от занимаемой должности освобождена. Об этом нам сообщил начальник орса НПУ тов. Харин.

У малых народностей нашей Родины



Якутские охотники считаются в Российской Федерации одними из лучших. В прошлом году они дали Родине мягкого золота на восемь миллионов рублей. Наступил новый охотничий сезон.

На снимке: Никита Данилович Захаров — один из старейших охотников Якутии. Ему 75 лет. В этом охотничьем сезоне он добыл десятки белок. Никита Данилович живет в тайге в добротном домике в 30 километрах от поселка Усть-Миль (Усть-Майский район).

Фото В. Тетерина.
Фотохроника ТАСС.



Хабаровский край. Нина Кирилловна Теняева (на снимке) — нанайка. Главными занятиями этой коренной народности Приамурья всегда были охота и рыболовство. За годы советской власти нанайцы овладели многими профессиями. Нина Кирилловна Теняева стала птицеводом. Она работает на Березовской птицефабрике, любит свое дело и добилась заметных производственных успехов. В этом году от закрепленных за ней несушек уже получено свыше 600 тысяч штук яиц.

Фото Г. Хренова.
Фотохроника ТАСС.

Н. Ходжаев

Откуда пришли Каракумы

КАК образовались Каракумы? Вопрос этот и сейчас волнует многих ученых. Совсем недавно существовало много самых различных и противоречивых объяснений и гипотез. И только теперь стало намечаться решение...

Глубокое бурение постепенно раскрывало тайны песчаной толщи, а новые методы микроскопического анализа уточнили состав и помогли в основном разгадать ее происхождение, найти место, где находится та великая мельница природы, которая смогла перемолоть столь огромное количество горных пород и рассыпать их в виде мельчайших песчинок по безбрежным просторам Каракумов.

Из разных районов пустыни, а затем с помощью бура с различных глубин ее толщи начали тщательно собирать каракумские песчинки. Аккуратно завязанные в небольшие мешочки с указанием точного адреса находки песчинки ехали в лаборатории Ашхабада, Москвы и Ленинграда, где сразу же попадали под пытливый глаз микроскопа.

И что же? В песке были найдены крупинки, состоявшие почти из полусотни самых различных пород. Прежде всего все три составные части гранита, но в разъединенном виде: крупинки разноцветного полевого шпата мешались с блестками слюды и мельчайшими зернышками кварца.

Среди песчинок перемолотого гранита и других минералов попадались и полудрагоценные. Если бы не их микроскопический размер, то из каракумских турмалинов, хризолитов и гранатов можно было бы сделать ожерелье и браслеты, украсить ими брошки, колье, запонки, булавки и кольца.

Откуда же, наконец, взялось такое пестрое измельченное богатство, кто так щедро мог рассыпать его мельчайшими, с виду такими одинаковыми песчинками по огромной площади нашей пустыни? А она действительно огромна. Около 300 тысяч квадратных километров! Это территория, равная всей Италии.

Сравнили каракумские песчинки с наносами ближайших рек: Теджена, Мургаба и Аму-Дарьи. Хотя последнюю назвать «ближайшей» можно было лишь с большой натяжкой, так как сходный с ней состав наносов обнаружен почти в 700 километрах от современного русла реки.

Не связано ли возникновение Каракумов с Аму-Дарьей? Пришлось ехать на Крышу мира — на высокий холодный Памир, там, где рождается великая Аму. И вот там, среди вечных снегов и льдов, в заоблачных горных высях, была, наконец, найдена та сказочная мельница природы, где разрушение горных пород происходило буквально на глазах исследователей.

Обилие крупных и мелких осыпей, щебенки с ледниковых песчаных завалов — все это говорило о великом размоле различных горных пород. От солнечного нагрева и ночного мороза, от ледниковой воды, замерзающей ночью и оттаивающей днем, от резкого ветра быстро разрушались гранитные глыбы. Сразу возникла догадка: не их ли далекие предки были найдены в каракумских барханах?

Теперь пришло время длительной и кропотливой лабораторной работы с микроскопом. Сначала надо было изучить состав памирских пород, находящихся в верховьях многих горных притоков Аму-Дарьи, искусственно размолоть их и сравнить с каракумскими песчинками. И тут оказалось, что состав песка нашей пустыни удивительно совпал с породами, находящимися на Памире. На Крыше мира были найдены почти все пятьдесят минералов, обнаруженных в песчинках Каракумов. Главная загадка была решена. Родина каракумских песчинок открыта.

Возникал последний вопрос. Каким образом амударьинские речные наносы смогли заполнить такую большую площадь современной Туркмении? Попробуем совершить мысленно небольшую экскурсию к берегам самой Аму-Дарьи. Кто не знает ее бешеного нрава и шоколадно-мутного цвета воды? Гидрологи подсчитали, что в каждом кубометре аму-дарьинской воды содержится не менее четырех килограммов песка, а во время паводка Аму-Дарья несет песка вдвое больше. Вот почему Аральское море у своих южных берегов сейчас так быстро мелеет, а берега аму-дарьинской дельты так быстро растут. Крупнейшая река Средней Азии за четыре года приносит к берегам Арала кубический километр песка. Титаническая работа!

А вот что говорят нам геологи. Они уже давно установили, что где-то в районе Балханских гор русло древней Аму-Дарьи впадало в Каспийское море. Эта Пра-Аму-Дарья была не менее, а может быть, и более капризна, чем современная, и прихотливо блуждала по южной части обширной Туранской равнины. То она доходила до района нынешнего Арала и Устюрта на севере, то откочевывала далеко к югу, до предгорий Копетдага, и тогда ее притоками становились две другие большие древние реки: Пра-Теджен и Пра-Мургаб. Тогда их мощные речные отложения также принимали участие в заполнении юга современной каракумской равнины своими песками.

А тем временем Аму-Дарья нашла, наконец, путь на север. Она потекла в большую, ровную впадину и образовала Аральское море, самое молодое озеро-море на Земле. Родилось оно во времена первобытного человека. Осиротели Теджен и Мургаб. Течение их погасло в каракумских песках. Их дельты, как говорят геоморфологи, стали слепыми.

Каков же возраст Каракумов? Геологи по-разному определяют его для разных мест, хотя почти все сходятся на том, что туркменской пустыне не менее 500 тысяч лет. Теперь, пользуясь простой таблицей умножения, можно весьма приближенно определить количество принесенных Пра-Аму-Дарьей отложений, исходя из современных норм аму-дарьинского выноса. Получится, что полмиллиона лет вполне хватит, чтобы покрыть всю площадь нашей пустыни аму-дарьинским песком толщиною почти в километр.



Тюменская область. Большая, наполненная трудом жизнь за плечами этой женщины-представительницы народности ханты. Таисия Сергеевна Чучелина много лет рыбачила на северных реках, озерах. От старых рыбаков и охотников Таисия Сергеевна слышала сотни рассказов, легенд, старинных народных песен.

Сейчас Таисье Сергеевне уже под 60. Память ее хранит целый мир сказок. Их она рассказывает, выступая по местному телевидению, а также на страницах газет. Готовится к печати первая книжка собранных ею народных хантыйских сказок.

На снимке: Таисия Сергеевна Чучелина.
Фотохроника ТАСС.

СОВЕТЫ РЫБОЛОВАМ

Как правило, после первой поклевки рыболов старается подольше задержать стайку рыбы у лунки. Иногда это удается. Один рыболов в этом случае подбросит в лунку щепотку мотыля, другой подергает у дна блесну.

Наблюдая за поведением рыбы, я заметил, что лучшей приманкой служит та же рыба. Достаточно, скажем, задержать у лунки одного-двух окуней, и около них соберется целая стайка. И вот я придумал рыбью «елку», которую предлагаю испытать другим любителям зимнего ужения.

Возьмите тонкую жилку и к ней прикрепите две-три петельки на хлорвиниловых муфточках (обрезочка телефонного провода), поставьте ограничители, грузило. Первых же пойманных окуньков посадите на петельки, заводя леску под жаберные крышки. «Елка», опущенная на мотовильце в лунку, будет хорошей приманкой.

Для ужения рядом с первой надо просверлить еще одну лунку. Обе лунки следует засыпать тонким слоем снега.

Н. ЖЕГОЛЕВ.

Редактор В. КОРЧЕМНИН.

ТЕЛЕПРОГРАММА

9 ЯНВАРЯ, ЧЕТВЕРГ

19.00 Докум. фильм «В тайге Уссурийской»
19.20 Новости.
19.30 Телефильм «Имя — народ».
19.50 Спокойной ночи, малыши! Фильм «Заячьи забавы».
20.00 Киножурнал «Иностранная хроника».
20.10 Худож. фильм «Вернись, Беата».
21.40 Фильм «Фракийская сюита».

10 ЯНВАРЯ, ПЯТНИЦА

19.00 Фильм «Выстрел».
19.40 Передача «Самотлор — край передний».
20.00 Спокойной ночи, малыши! Фильм «Кто фыркал в тайге?».
20.10 Фильм «Берегите глаза».
20.20 Худож. фильм «Убийство на площади».

Нижневартовская типография управления по печати Тюменского облисполкома. Заказ 4.

Пролетарии всех стран, соединяйтесь!

ЛЕНИНСКОЕ ЗНАМЯ

ОРГАН НИЖНЕВАРТОВСКОГО РАЙОННОГО КОМИТЕТА КПСС И РАЙОННОГО СОВЕТА ДЕПУТАТОВ ТРУДЯЩИХСЯ ТЮМЕНСКОЙ ОБЛАСТИ

№ 5 (2519) Год издания 27-й | СУББОТА, 11 ЯНВАРЯ 1969 ГОДА | Цена 2 коп.

КРАСНЫМ УГОЛКАМ — ОБРАЗЦОВУЮ РАБОТУ

Все культурно-просветительные учреждения нашего района включились в подготовку к ленинскому юбилею. Не раз мы рассказывали в связи с этим о работе клубов, библиотек.

А как поставлена работа в красных уголках?

Их только по Нижневартовску насчитывается около 30. Недавно создано управление механизации № 5, а к услугам его работников уже три красных уголка, один из которых — в Мегионе. Есть красные уголки в общежитиях НПУ, СУ-13, СМУ-5 и других организациях.

Руководство УМ-5 не забывает об оборудовании своих очагов культуры. В них установлены бильярды, имеются баяны, настольные игры. Приходят сюда рабочие почитать свежую газету, сыграть с товарищем партию-другую в шахматы. В красных уголках проводятся совещания, встречи новаторов и другие мероприятия. При красных уголках созданы советы.

Улучшилась работа красных уголков в СУ-13. В них переизбраны советы, составлен график посещения красных уголков руководителями СУ-13. Частыми гостями здесь стали работники клуба «Юбилейный». Недавно в одном из красных уголков проведена интересная встреча с тюменскими писателями.

Заслуживают внимания красные уголки НПУ, СМУ-5.

Однако следует отметить, что не везде при рабочих очагах культуры созданы советы, подобран актив. Руководители местных комитетов профсоюза должны обратить на это особое внимание, помня, что умело поставленная работа красных уголков содействует выполнению и перевыполнению производственных планов, организации и пропаганде социалистического соревнования, распространению передового опыта.

Советам красных уголков следует наладить тесный контакт с работниками клубов, библиотек, разнообразить свою деятельность, проводить больше вечеров, диспутов, позаботиться о наглядной агитации, выставках, библиотечках.

Красный уголок — важное звено в арсенале средств культурно-массовой работы. Где, как не здесь, в красном уголке, должна кипеть жизнь. Здесь — место агитатора и политинформатора, здесь партийные и профсоюзные руководители должны вести повседневную воспитательную работу с людьми. Всем профсоюзным комитетам необходимо внимательно разобраться с положением дел в каждом красном уголке и помочь наладить работу в них.

Соревнование культурно-массовых учреждений в ознаменование 100-летия со дня рождения В. И. Ленина в разгаре. В соревнование должны включиться все красные уголки предприятий района. Это — одна из важнейших сторон работы профсоюзных и комсомольских комитетов.

На Ленинской трудовой вахте





Николай Вилков работает машинистом сваебойной машины в УМ-5. На строительстве линии электропередачи, входящей в комплекс Самотлорского месторождения, он добивается высоких производственных показателей.

Свои трудовые успехи машинист посвящает приближающемуся знаменательному событию на земле — столетию со дня рождения Владимира Ильича Ленина.

Вечерами Николая можно видеть за учебниками. Он — учащийся школы рабочей молодежи.

На снимке: Н. Вилков.

Фото И. Яська.

ИЗОЛИРОВЩИКИ ВЫХОДЯТ НА ПЕРЕДОВУЮ

В управлении механизации № 5 комплектуется колонна для изолировки трубы диаметром 630 миллиметров, связывающую кустовую насосную станцию-2 с центральным товарным парком. Работать сюда приглашены опытные механизаторы — машинисты трубоукладчиков тт. Маскин, Дорожко и другие.

Сейчас механизаторы из УМ-5 в составе механизированной колонны СУ-18 под руководством Ю. Крылова изолируют трубу диаметром 426 миллиметров, прокладываемую от Самотлора до центрального товарного парка. Высокопроизводительно и качественно работают машинисты трубоукладчиков т. Шингареев, т. Сатдаров, бульдозерист т. Боровков, машинист битумовоза т. Баглаев.

И. ЯНОВСКИЙ,
начальник УМ-5.

Новый Самотлорский участок

При нефтепромысловом управлении «Мегионнефть» создан Самотлорский участок по добыче нефти. Начальником его назначен В. Иванов.

В функцию участка в настоящее время входят контроль за ускорением обустройства Самотлорского месторождения и подготовка к добыче нефти.

В. ВАНИН,
секретарь партийной организации НПУ «Мегионнефть».

Нефтепровод — стройка № 1

На трассе... без перемен

«На фронте без перемен». — так в годы войны сообщалось с фронтов, где не было существенного продвижения войск, а шли бои местного значения.

Так и с трассы строительства нефтепровода Нижневартовск — Усть-Балык от 45 до 120 километра сегодня можно сообщить: «на трассе без перемен». И это не потому, что на этом участке протяженностью почти в 80 километров ничего не делается, а лишь потому, что нет решительного движения вперед ни у землеройщиков СУ-9 (начальник участка А. Черкас), ни у сварщиков СУ-3 (начальник участка А. Дубков), ни у изолировщиков СУ-5 (начальник В. Савенков).

От задвижек на 45 километре, до которых в нефтепровод закачана нефть, считается, что сварка, изоляция и укладка нефтепровода почти завершена до Ватинского Егана, где управление подводно-технических работ № 3 должно проложить подводный переход. Однако недоделки на 48 километре, где в трубу попала вода и замерзла, на 51 километре, где под кривую трубу не отрыта траншея, что не позволяет ликвидировать разрыв, на овраге 56 километра, где сейчас идет монтаж кривой и рытье траншеи, и наконец, на 66 километре, где не врезан узел задвижек, заставляют топтаться на месте.

Все эти недоделки, по разным причинам допущенные СУ-3, сейчас ликвидируются очень медленно. Люди трудятся без огонька, так как работы эти невыгодны. На объект из городка, что на 51 километре, они ходят пешком или добираются на попутных машинах. Когда этот участок протяженностью более 20 километров будет сдан под опрессовку, никто не знает.

От перехода на Ватинском Егане до 90 километра работы движутся также медленно. До сего времени на этот участок не вывезено 4 километра трубы из Верхне-Мысовой, где они сварены в плети. На вывозке используются два трактора и три плетевоза, делая по одному-два рейса в день. На многих оврагах нет еще профильно изогнутой трубы, а в трех местах сваренные и изолированные углы поворота не вписываются в траншею. Здесь трубу нужно разрезать и снова сварить.

Особенно отстают на этом участке изолировщики. Колонна тов. Хлусова 7 января закончила работы до Ватинского перехода, а колонна П. Чаруна еще не готова приступить к выполнению задания, так как механизмы, имеющиеся во вновь сформированной колонне, своевременно не были отремонтированы. Ремонт их идет сейчас в спешном порядке.

Неизвестно, на что рассчитывало руководство СУ-5 треста «Омскнефтепроводстрой», не готовя заранее на этом участке вторую изолировочную колонну. «Приказ о ее организации,—говорит главный механик управления Владимир Иосифович Стуленков, — подписан только на днях. Поэтому сейчас приходится ремонтировать четыре старых списанных битумоплавильных котла, а два новых, только что доставленных «воздухом» вместе с автогудронатором и изоляционной машиной, надо переоборудовать, так как бескомпрессорные форсунки у этих котлов в условиях Севера не работают».

Таким образом, колонна сможет включиться в работу по заявлению ее начальника П. Чаруна —

(Окончание на 2-й стр.)

НОВАЯ ВЕХА В ОСВОЕНИИ ВСЕЛЕННОЙ

Запуск в Советском Союзе автоматической межпланетной станции «Венера-5» — в центре внимания мировой общественности. Как новую важную веху в освоении Вселенной расценивает это событие заместитель директора Бохумской обсерватории (ФРГ) Фюттерер. В беседе с корреспондентом ТАСС он подчеркнул, что планируемый плавный спуск автоматической станции в атмосфере Венеры позволит получить новые важные данные о температуре на поверхности этой планеты, о плотности и составе ее атмосферы, о характере поверхности Венеры, а также другие сведения.

(ТАСС).

За полезный, культурный отдых

В один из вечеров жильцы общежития № 5 СУ-13 были приятно удивлены: к ним в красный уголок пришли гости — работники клуба «Юбилейным». Девушки, хозяева общежития, пригласили на вечер друзей из соседних общежитии. Молодежь прослушала беседу, затем силами художественной самодеятельности был дан концерт, в программе которого— выступления театра миниатюр, певцов, музыкантов. Тепло приняли Валю Западнову, исполнившую несколько песен. Сережа Апанаскевич под собственное сопровождение гитары спел песню «От Баку до Махачкалы». Прозвучало соло на аккордеоне в исполнения художественного руководителя Валерия Шумилова — «Венгерский чардаш». Артисты театра миниатюр: Л. Ведерникова, Н. Шавалеева, К. Смирнова, Н. Тишин, Н. Нелидов — подготовили для зрителей сценки и шутки: «Экзамен» — Синицина, «Какой обед нам подавали» и «Гипертония»— Зискенда и другие.

Несколько дней спустя этот дружный коллектив, возглавляемый Н. С. Нелидовым, можно было встретить уже в мужском общежитии СУ-13, где вечер прошел также интересно.

— Идя навстречу 100-летию со дня рождения В. И. Ленина, обком профсоюза нефтехимической промышленности объявил смотр работы культурно-просветительных учреждений: клубов, красных уголков. Мы должны иметь свою самодеятельность в каждом красном уголке. Юноши и девушки, проживающие в общежитиях, могут участвовать в хоре, драматическом, танцевальном и музыкальном кружках, — обратился к молодежи директор клуба «Юбилейный» Н. С. Нелидов.

Безусловно, начинание работников клуба «Юбилейный» нужное, важное, и его необходимо подхватить всем работникам клубов, профсоюзным руководителям.

Руководство СУ-13 начинает выправлять положение с красными уголками. Совсем недавно в некоторых общежитиях красные уголки существовали только формально, а помещения использовались в других целях. Сейчас нет красного уголка только в общежитии № 2, но и там он должен быть. Переизбраны советы. Вот и хочется немного остановиться на этом вопросе.

Почему иногда плохо ведется работа в красных уголках? Как построить работу, чтобы она была интересной, разнообразной?

Все начинается с совета. Как он создается? Можно выдвинуть кандидатуры и предложить их собранию... Но будет ли деятелен такой совет? Будет ли он боевым? Вот над этим, прежде всего, и надо подумать. Бывает, что разработан план мероприятий, кое-что из намеченного выполняется, но встречи проходят неинтересно, и труженики неохотно идут в красный уголок.

А вот когда в состав совета удачно подобраны люди, то работа идет интересно. Необходимо людям, увлекающимся музыкой, доверить организацию оркестра, живописью — оформление уголка. Самое важное в этой работе — индивидуальный подход к человеку. Совет уголка должен хорошо знать, чем живет коллектив, что его волнует. И когда план мероприятий будет продуман с этих позиций, то люди выберут сами, в чем попробовать свои силы.

Все отдыхают по-разному. Для одного нет лучше отдыха, как устроиться с удочкой и ждать клева, другой спешит в клуб, третий берет в руки книгу, но есть, к сожалению, и такие, чей «отдых» заканчивается в вытрезвителе. Задача воспитателей общежитий, членов совета красного уголка — сделать так, чтобы отдых каждого человека был здоровым, интересным, разнообразным. За полезный отдых нужно убедительно, конкретно, наглядно агитировать.

Если наглядная агитация красного уголка обновляется только перед знаменательными датами, то она, безусловно, будет отставать от жизни. Почему стенды должны говорить только о вчерашних победах, если сегодня коллектив трудится лучше, ушел вперед? Пусть другие стенды расскажут не только о труде, но и о семейных радостях: рождении ребенка, новоселье, свадьбе и т. д.

Интересно будет сюда зайти любому рабочему тогда, когда он будет чувствовать, что здесь его ждут, ему рады, здесь он — дома.

Формы работы красных уголков очень разнообразны, но в одних учреждениях красный уголок — организующий, воспитывающий, направляющий, сплачивающий орган, а в других — он существует формально.

Сейчас все красные уголки включаются во Всесоюзный смотр культурно-просветительных учреждений. Неплохо бы услышать рассказы членов советов красных уголков, его активистов, руководителей о том, как создавался актив, как коллектив готовится к ленинскому юбилею.

Н. СЕНЬКОВА.

Нефтепровод — стройка № 1

На трассе... без перемен

(Окончание. Начало на 1-й стр.)

одиннадцатого, а по мнению Студенкова не ранее 15 января.

Вызывает самое настоящее негодование то, что СУ-5 плохо подготовилось к работе зимой. В походном городке, расположенном в районе деревни Урьевской, уже сейчас не хватает жилья, а с перебазировкой сюда второй колонны тов. Хлусова с 51 километра этот недостаток будет ощущаться еще сильней.

Колонны не обеспечены горючим. Если ста тонн дизельного топлива, имеющегося в Верхне-Мысовой, хватит на один месяц то бензина в колоннах нет уже сегодня.

Бензин и солярку можно было бы подвезти из Нефтеюганска, если бы землеройщики СУ-9 (тов Черкас) прошли трассу от 90 до 150 километра и обеспечили проход по трассе транспорта. Однако они не торопятся и этим ставят в тяжелое положение не только СУ-5, но и не готовят фронт работ для сварщиков СУ-3.

— Такая серьезная трасса и такое несерьезное отношение к снабжению, — говорит главный механик СУ-5 В. И. Студенков.— Сегодня-завтра из-за отсутствия бензина остановится и колонна тов. Хлусова. Чтобы продержаться до дороги, обещанной тов. Черкасом, нам надо хотя бы 25 тонн бензина. А сегодня нет бензина даже для того, чтобы привезти хлеб и другие продукты.

Еще летом руководители СУ-5 знали, что на площадке в Урьевском будет находиться до ста человек рабочих, и поэтому выпечку хлеба придется производить на месте. Однако только сейчас решается вопрос о завозе двух тысяч штук кирпича для кладки печи в пекарне. Сегодня же нередки перебои в снабжении хлебом.

Транспорт орсу № 3 для завоза продовольственных и промышленных товаров не выделен. Поэтому подвозятся они плохо. На участках нет рыбы, яиц, молока. В этом есть вина и начальника орса Г. Коратеева. Он мало проявляет заботы о трассовиках. Вот факты. Орс не мог обеспечить продавцов флягами для подвозки молока из Верхне-Мысовой, а в столовой поселка Урьевский у поваров нет даже мясорубки.

В этом поселке сейчас сосредоточиваются все основные силы строителей нефтепровода. Но здесь до сих пор не читают газет, не слушают радио, а в имеющемся красном уголке не демонстрируются кинофильмы.

Время еще есть, чтобы не только поправить дело, войти в график, но и построить участок трубопровода до 120 километра в срок. Для этого необходимо СУ-3 в ближайшие дни ликвидировать оставленные ими недоделки до 66 километра, вывезти из Нижневартовска задвижки и сдать этот участок под опрессовку. Всю дальнейшую сварку трубопровода в нитку вести, не допуская разрывов. Это обеспечит не только непрерывный фронт работы для изолировщиков, но и не будет отвлекать собственные силы на ликвидацию технологических разрывов, которых сейчас на трубе, по словам заместителя начальника СУ-5 В. Дубовика, имеется уже 13.

Землеройщикам следует немедленно проложить трассу до соединения с Сургутским участком, что обеспечит транспортную связь и даст фронт работ сварщикам. Прокладка трассы позволит изолировщикам из СУ-5 подвезти горючее, задвижки из Нефтеюганска, включить в работу обе колонны и изолировать два-три километра трубопровода в день.

Только решительные и согласованные действия землеройщиков, сварщиков, изолировщиков и тружеников орса приведут к так необходимому сейчас движению вперед к «красному стыку» на 120 километре.

В. КОРИН.



Тюменский Север — край несметных богатств. В последние годы здесь открыты крупные месторождения нефти и природного газа. В освоении их уже в 1969 году примут участие около семисот молодых геологов, нефтяников, квалифицированных инженеров других специальностей — первых выпускников Тюменского индустриального института. Недавно этому учебному заведению исполнилось пять лет. Сейчас здесь на шести факультетах, дневном, вечернем и заочном отделениях учится около 10 тысяч студентов.

На снимке: группа студентов 5-го курса (слева направо) Нина Лихотоп, Анатолий Кикоть, Августа Гартунг, Валя Шабанова, Константин Харламов и Игорь Сосновских. Пройдет несколько месяцев и эти молодые специалисты уедут работать на крайний Север.

Фото И. Сапожнова.

Фотохроника ТАСС.

По следам наших выступлений

Отвечает главный инженер НПУ «Мегионнефть» тов. АРНОПОЛЬСКИЙ:

«В статье «Препятствия на пути к Самотлору», помещенной в 154-м номере газеты за 20 декабря 1968 года, совершенно правильно затронуты важнейшие вопросы подготовки нефтепромысла № 1 и других цехов НПУ «Мегионнефть» к пуску объектов сбора нефти для постоянной эксплуатации. НПУ «Мегионнефть» принимало и принимает меры для того, чтобы провести ряд строительных и монтажных работ своими силами. Для этого нефтепромыслу № 1 завезены самолетом дополнительно два сварочных агрегата. Приняты меры по завозу кислорода.

Другие вопросы, затронутые в статье, не решаются. Положение усугубляется тем, что до пуска Самотлора остается все меньше времени. Строители же еще не вышли на строительство групповых установок, хотя отлично понимают, что без них не увеличить добычи нефти.

Самотлор — важный объект, но не нужно забывать, что он должен дать не все запланированное количество нефти. Основная нагрузка ложится на Мегионское и Ватинское месторождения. Без указанных же групповых установок мы сможем получить с этих месторождений на половину меньше нефти.

В конце статьи не совсем верно отмечено, что «задача обеспечения нефтяников, буровиков, штурмующих Самотлор, необходимой транспортной и специализированной техникой должна быть решена нефтепромысловым управлением «Мегионнефть». Дело в том, что Нижневартовская АТК не входит в состав НПУ, а является самостоятельным предприятием, которое в эту зиму нас подводит ежедневно. Положение там не выправляется и на сегодняшний день. Всю последнюю декаду декабря НПУ не получило от АТК ни одного трактора, ни одного бульдозера».

ТУ-144—самолет будущего

Накануне нового, 1969 года в нашей стране произошло событие, которое наверняка войдет в историю развития мировой авиации. Впервые поднялся в небо сверхзвуковой пассажирский самолет— ТУ-144.

Даже внешне этот воздушный лайнер не похож ни на один из современных самолетов. Огромные, отброшенные назад почти треугольные крылья. На их зеркальной поверхности не видно заклепок. Конструкторы стремились к тому, чтобы сопротивление воздуха во время полета ТУ-144 было минимальным; этот ТУ может лететь со скоростью 2 500 километров в час — вдвое быстрее звука. Из Москвы в Хабаровск, например, он доставит пассажиров всего за три часа.

Необычна носовая часть машины. Очень острая, она опускается вниз во время посадки и взлета, открывая хороший обзор летчику, и поднимается, когда самолет набрал высоту и летит с большой скоростью.

Управление сверхзвуковым самолетом автоматизировано. На его борту есть собственный счетно-вычислительный центр. С помощью электронной машины пилоты могут выполнять автоматический полет вплоть до приземления. После первого полета командир экипажа Эдуард Елян сказал, что управлять ТУ-144 даже приятнее чем самолетом с дозвуковой скоростью.

Советский сверхзвуковой лайнер рассчитан на 120 пассажиров. Он может пролетать без посадки 6 500 километров.

Первый полет ТУ-144 широко комментируется зарубежной печатью. Английские газеты, например, подчеркивают, что советское самолетостроение одержало замечательную победу, опередив примерно на месяц англо-французский самолет «Конкорд» и на несколько лет — любой американский самолет, который мог бы конкурировать с ТУ-144.

В. НОВИКОВ. (ТАСС).

АНТОНИНА НОВОСЕЛЬЦЕВА

Я люблю тебя, зима!

НОВЕЛЛА

Я выхожу на улицу, и передо мной вновь открывается сказка зимы.

Начинает смеркаться. Спускаюсь с крутой горы и иду к реке. Река постепенно покрывается вечерней голубизной. По обеим сторонам тропинки снег слегка нежно-розовый, точно он чем-то смущен. И вдруг по его пушистому ковру пробежала не менее пушистая лайка, оставив на нем глубокие пятна — следы.

Вот и речка. Она уходит далеко в лес. Одинокая луна плывет над синим горизонтом. Я загляделась на небо и мне уже кажется, что это не небо, а перевернутая синяя чашка, украшенная звездочками-крапинками.

Взглянула на снег и изумилась. Он уже не розовел, а сверкал, объятый светом луны. Хрустальные снежинки искрились, излучая цветные огоньки.

Хорошо работает зима! Даже самый искусный мастер не сотворил бы такие чудеса.

А как разрисованы окна! Если всмотреться лучше, можно увидеть красивые елочки и белоснежные кустарники, даже цветы с причудливо изогнутыми веточками. И все это сверкает, переливается теми же цветными блестками.

Зима любит роскошь. Она усердно трудится, делая природу красивой и человечной.

ЛИТЕРАТУРНАЯ СТРАНИЦА



«Кто последний? Я за вами!»
Фотоэтюд А. Новоселова.

БОРИС КОЗЛОВСКИЙ

ФАНТАСТИЧЕСКИЙ РАССКАЗ

Мужество капитана

ЗАТУМАНЕННОЕ сознание Маева ворвался вой сирены и вернул его к действительности. Еще не совсем придя в себя, он с трудом поднял голову. Серая пелена качалась перед глазами. Пульт управления с тревожно мигавшим красным глазком индикатора тревоги проступал сквозь пелену расплывчатым пятном. Стрелки приборов двигались. Все тело сотрясала дрожь. Хаотичные мысли, тяжелые, как мельничные жернова, медленно ворочались в мозгу.

— Что произошло? — пытался понять он и не мог. Мысли путались, исчезали. Возникали отрывочные неясные видения, сплетающиеся в какую-то фантастическую картину. Почти инстинктивным движением Маев извлек из кармана пилюлю ТМ — тонизатора и стимулятора. С трудом проглотил ее. Сразу стало легче. Исчезла свинцовая тяжесть в голове. Рассеялась серая пелена перед глазами. Сознанию вернулась ясность, способность четко, логично мыслить. Маев услышал тревожный голос БИЭМА:

— Внимание, тревога! Внимание, тревога! Корабль потерпел аварию. Выброшен из ноль-пространства. Генераторный отсек катапультирован. Электронные связи нарушены. Имеются большие повреждения. Скорость — одна десятая световой. Корабль в гравитационной ловушке дозвезды класса «9». Начинает вращение по спирали. Расстояние до дозвезды три сотых парсека.

Маев выключил автомат анабиозной защиты. Прозрачный колпак раскрылся — ушел вниз — образовав кольцевой выступ вокруг кресла. Преодолевая слабость (следствие быстрого перехода от анабиоза к обычной жизнедеятельности) он наклонился вперед, чтобы прочитать показания приборов. Глаза его расширялись, пальцы судорожно впились в подлокотники кресла.

Приборы бесстрастно зафиксировали все, что произошло с «Орионом» в ноль-поле. А случилось самое худшее, что мог ожидать Маев.

Во время прохождения туннеля ноль-поля «Орион» попал в вихревую воронку мега-волн. Сама по себе она не представляла серьезной опасности для звездолета. Корабль проскочил бы ее, отделавшись только низкочастотной вибрацией. Но к несчастью, пульсация воронки подчинялась тэтаритму — страшному врагу генераторов ноль-поля. И силовые генераторы «Ориона» из-за резонанса с тэтаритмом вошли в неуправляемый режим. Блокировка генераторов, вследствие сильнейшей вибрации, вышла из строя — не сработала. В любое время мог произойти взрыв, превративший бы корабль в мезонное облако. В сложившейся ситуации БИЭМ принял единственно правильное решение — катапультировал генераторный отсек. Резкое уменьшение массы энергии корабля вызвало самопроизвольный гиперскачок в пространство. При переходе через энергетический барьер корабль, лишенный защитного поля, получил неисправимые повреждения. И теперь «Орион», выброшенный в пространство, в непосредственной близости от дозвезды, попал в ее гравитационную ловушку.

Дозвездные образования типа «9», названные так в честь великого физика XX столетия Эйнштейна, впервые предсказавшего возможность существования таких дозвезд, обладали чудовищной массой, сконцентрированной в сравнительно небольшом объеме пространства. Исполинская сила тяготения дозвезд останавливала лучеиспускания. Самые быстрые частицы — фотоны и нейтрино — не могли покинуть поверхность дозвезд и унестись в пространство. Абсолютно невидимые дозвезды поглощали в своей пучине все, до чего могли дотянуться страшные щупальцы их тяготения. Горе тому кораблю, который неосторожно приближался к дозвезде. Попав в зону действия ее поля тяготения, корабль начинал описывать сужающуюся спираль вокруг нее. Никакие сверхмощные двигатели не могли вырвать корабль из гравитационной ловушки дозвезды, и он неизбежно погибал, превращенный чудовищным прессом тяготения в атомную пыль.

Маев тоскливо смотрел в невообразимую черную бездну экрана. Там была дозвезда.

— Да, теперь все! Они погибли! Спасения нет! Лишенный генераторов «Орион» не может высверлить сквозь дозвезду мгновенный туннель ноль-поля и уйти от опасности.

По спине прошел холодок страха. Нет, это не был страх смерти. Маев не боялся за себя и не думал о себе. В свои сорок лет он не раз смотрел смерти в лицо. Это был страх ответственности за остальных девять человек — экипажа «Ориона», погруженного в анабиозный сон. Это был страх за ту единственную, самую дорогую на свете, которую он так любил. Она спит сейчас сладким сном небытия под прозрачным кристаллическим колпаком и не знает, какая смертельная опасность угрожает им всем.

— Думай капитан! Думай! От тебя зависит — будут жить твои товарищи, или, так и не проснувшись, уйдут в ледяные объятия вечности, растворятся в мертвом море энтропии.

Отчаяние подхлестнуло Маева. Невидящим взглядом смотрел он перед собой. Мозг лихорадочно работал — искал выход из катастрофического положения и не находил его. Когда все самые фантастические варианты были отброшены, Маева осенило:

— Капсула! — он больно хлопнул себя по колену. Как же он мог забыть про нее?!

(Продолжение следует).

АЛЕКСАНДР ЛАСКИН

Он поймет

В коридоре
быстрые шаги.
Кто-то постучал
ко мне легонько.
И чуть всхлипнул:
«Дядя, помоги!
Это я,
соседская Аленка».
У дверей
увидел я ребенка,
Девочку
с поникшей головой.
Маленькая,
пухлая ручонка
Теребила
бантик голубой.
— Что случилось,
милая Алена?
Разве кто
обидеть тебя мог?..
К сердцу подкатился
вдруг комок,
Сердце печью
стало раскаленной.
У меня
такая же вот крошка
Где-то,
с кем-то
уж который год...
— Дядя, помогите,
вы хороший:
Папка маму обижает,
бьет.
За руку схватила,
не забыть,
Потащила в двери,
что напротив.
Не спросила,
может, я и против,
Может,
не имею права я
мирить.
Впрочем,
я вошел
в бушующий поток,
Называемый —
«семейная гроза».
Вопросительно смотрел
мужчина мне в глаза,
Мол, зачем ты?
Кто ты?
Как ты мог?
Я отца и мужа
не обидел,
Я увел его
в свою обитель,
В холостяцкую
унылую квартиру,
Где и пыль,
и шторы не постираны.
Пусть глаза соседа —
пара льдин,
Фотографию достал я,
где мы трое
Улыбаемся
весеннею порою...
— А теперь, как видишь,
я — один.
Он меня не понял,
хлопнул дверью...
Но поймет,
Поймет!
Я в это верю.

Пульс нашей планеты

Мирные планы

ХАНОЙ. (ТАСС). Ханойский городской народный Совет утвердил план развития столицы ДРВ на 1969 год.

В текущем году предусматривается по сравнению с минувшим увеличить объем промышленного производства на 16,4 процента, сельскохозяйственного — на 8 процентов, производство продуктов пищевой промышленности — на 28,6 процента и предметов широкого потребления — на 14,7 процента. Особое внимание в новом плане уделяется развитию промышленности строительных материалов, местной промышленности и жилищному строительству.

Куда идет Израиль?

Разбойничье нападение израильской военщины на гражданский аэропорт в Бейруте встретило волну широкого обсуждения во всем мире. Резолюция Совета Безопасности ООН, в резкой форме заклеймившая агрессора, возмущение мировой общественности этим неспровоцированным пиратским актом показали, что даже в тех кругах, которые раньше оказывали Тель-Авиву определенную поддержку, начинают понимать, до чего может довести опасная игра с огнем, которую израильские экстремисты ведут на Ближнем Востоке. Мировое общественное мнение требует мирного урегулирования кризиса на основе резолюции Совета Безопасности ООН, которая в качестве основного условия ставит вывод войск оккупантов с захваченных арабских земель.

Нападение на Бейрутский гражданский аэропорт имело и еще один аспект, которого не учли израильские политики: оно способствовало дальнейшему сплочению единого фронта арабских государств. Премьер-министр Ливана Абдаллах Яфи заявил недавно, что нападение израильских агрессоров только укрепило решимость ливанского народа к борьбе.

Нынешнее руководство Израиля проводит крайне опасную политику, основной целью которой является стремление втянуть соседние страны в новый кровопролитный конфликт. Все попытки подорвать изнутри единый арабский фронт и заставить его капитулировать перед лицом требований агрессора полностью провалились. Но зарвавшиеся авантюристы потеряли способность трезво оценить складывающиеся на Среднем Востоке ситуации. Об этом, в частности, говорит выступление заместителя премьер-министра Израиля Игала Аллона в селении Кириат-Шмона. Аллон допустил грубые выпады против членов Совета Безопасности, единодушно осудивших последнюю военную авантюру Израиля, и подчеркнул, что Тель-Авив будет продолжать прежнюю политику в отношении арабских государств. На практике это означает, что агрессивные круги Израиля и далее будут стремиться нагнетать обстановку на Ближнем Востоке, срывать все шаги, направленные на выполнение ноябрьской резолюции Совета Безопасности.

Ю. ТЫССОВСКИЙ
(ТАСС).

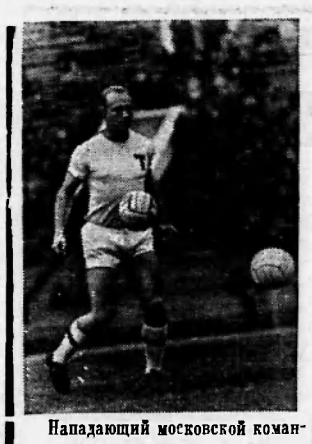

Нападающий московской команды «Торпедо» Эдуард Стрельцов назван лучшим футболистом страны прошлого сезона.

На снимке: Эдуард Стрельцов во время разминки перед матчем.

Фото А. Яковлева.
Фотохроника ТАСС.

СПОРТ

Победили сильнейшие

Три дня в спортивном зале клуба «Юбилейный» проходили соревнования по баскетболу на кубок района среди школьных команд.

Право на обладание кубком оспаривали четыре команды юношей и четыре команды девушек. Два года кубок удерживали спортсмены первой средней школы. Им оставалось завоевать его еще раз, и он бы остался у них навечно. Но на этот раз кубок завоевали баскетболисты второй средней школы.

Главный судья соревнований Николай Бударин поздравил участников соревнования с достигнутыми успехами и вручил заслуженные награды юным спортсменам.

НА ПРИЗ „УДАРНОЙ КОМСОМОЛЬСКОЙ"

Физкультура и спорт стали неотъемлемой частью досуга нашей молодежи. Особенно любимыми видами спорта у юношей и девушек района являются волейбол и баскетбол.

Наши баскетболисты успешно защищали спортивную честь района на окружных и областных соревнованиях.

В целях дальнейшей пропаганды физкультуры и спорта, повышения массовости и мастерства спортсменов штаб ударной комсомольской стройки 18 и 19 января проводит баскетбольные и волейбольные встречи на приз «Ударной комсомольской».

На эти соревнования приглашаются мужские и женские команды всех предприятий и организаций района. Команды, занявшие призовые места, будут награждены переходящим кубком и грамотами.

Е. МАРТЫНОВ.

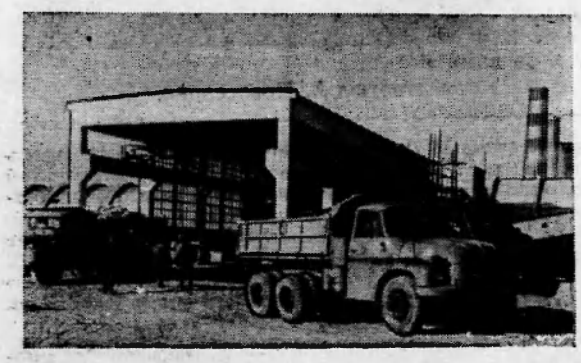

Монгольская Народная Республика. В октябре 1968 года в молодом городе Дархане вступил в строй мощный цементный завод, построенный с помощью ЧССР. Его первая очередь способна производить 100.000 тонн цемента в год, а после расширения 200.000 тонн.

На снимке: у одного из цехов Дарханского цементного завода.

Фото В. Мастюкова.
Фотохроника ТАСС.

СЕЛЬСКОЕ ХОЗЯЙСТВО ГДР НА ПОДЪЕМЕ

БЕРЛИН. (ТАСС). Труженики сельского хозяйства ГДР с удовлетворением отмечают результаты своей работы: не взирая на неблагоприятные условия погоды, в истекшем году собран самый высокий урожай зерна.

Минувший год был характерен переходом к полной механизации сельскохозяйственных работ. На полях работало 280 новых высокопроизводительных зерновых комбайнов, давших выработку в два-три раза больше, чем использовавшиеся до сих пор комбайны.

Государство получило продуктов животноводства примерно на 2,5 процента, молока — на 1,8 процента, яиц — на 2,4 процента больше, чем в 1967 году. Надои молока с каждой коровы увеличились в среднем с 3 166 килограммов до 3 300 килограммов.

Статистика рассказывает...

Средний вес людей, постоянно живущих в разных климатических зонах, тем меньше, чем выше средняя температура воздуха. Эти данные представлены в недавней работе одного из американских исследователей. Жители Финляндии имеют средний вес 69,3 килограмма, Монголии и северных районов Китая — 63.9, Испании — 59.4, Алжира — 55,8, Вьетнама — 50.4. Наименьший вес имеют жители экваториальных областей. Так, например, бушмены, населяющие пустыню Калахари (Африка), весят в среднем лишь 40 килограммов.

Редактор В. КОРЧЕМКИН.

На сцене—девушки из Ларьяка

На сцене причудливая вязь таица «Лесные узоры». Красные и зеленые цвета, испещренные древними хантыйскими орнаментами, складываются в неповторимые картины дремучего леса. Вот яркий цветок, расцветший на лесной поляне. Вот запутанное кружево молодой поросли. Великое таинство лесной жизни!..

На сцене — девушки из танцевальной группы Ларьякского Дома культуры. Который раз за этот вечер аплодируют им зрители. На этот раз аплодируют лихой девичьей кадрили.

— Фигура вторая! — звонко возвещает Катюша Батурина. И тотчас же — пестрая метель юбок, новый вихрь танца.

А вот на сцене — задумчивость украинского танца. Ее сменяет перезвон бубенцов, и на лихой «тройке» выезжает «ямщик» — Нина Еремина. Алый кафтан подпоясан кушачком, удалью горят темные глаза, полыхают румянцем смуглые щеки. Эх, русская метелица! Закружила, завьюжила танцем «тройка» и унеслась, позванивая бубенцами.

Задорно танцует маленькая, крепкая, с озорными глазами и мальчишечьими вихрами Катя Батурина. Худенькая Галка Тюльканова выступает медленно словно несмело, пленяя какой-то еще не проявившейся, робкой грацией. Огненным вихрем проносится смуглянка Нина Еремина. Глаза девчонок горят, захваченные азартом танца. Захвачены и зрители.

И еще одни глаза неотрывно следят за танцорами. У самой кромки занавеса, рядом с баянистом, стоит невысокая худенькая женщина. Это Раиса Сергеевна Смирнова, художественный руководитель Дома культуры. Это она организовала танцевальную группу, научила девчат танцевать. А сейчас Раиса Сергеевна, волнуясь, следит за каждым движением. Каждая оплошность вызывает смущение, каждая удача радует. И аплодисменты девчатам — это аплодисменты ей.

Г. ВОРОНОВИЧ.

Вот так Сибирь-матушка!

Сибирь занимает территорию в 10 миллионов квадратных километров. Для наглядности скажем, что на этой площади могли бы разместиться Соединенные Штаты Америки (без Аляски). Огромный континент Австралия по площади уступает Сибири.

Показывает Нижневартовская телестудия

11 ЯНВАРЯ, суббота

19.00 Фильм «Дунай меняет профессию».

19.20 Фильм-концерт «Двадцать с гаком».

20.20 Худож. фильм «Решающий шаг» 1 серия.

12 ЯНВАРЯ, воскресенье

12.00 Передача для детей.

12.15 Телеспектакль «Дедушка вернулся».

19.00 Худож. фильм «Решающий шаг» 2 серия.

20.10 Фильм-концерт «Зимние грезы».

20.50 Худож. фильм «Любовь и лимандры».

Рыбозаводу требуется шофер на машину ГАЗ-47. Обращаться в отдел кадров в часы работы.

ДИРЕКЦИЯ.

Нижневартовская вечерняя общеобразовательная средняя школа объявляет январский набор в 5, 6, 7, 8 классы ускоренного обучения. Учащиеся ШРМ пользуются льготами.

Желающие учиться обязаны подать заявление с приложением документа об образовании и справки с места работы.

Прием документов с 7 часов вечера до 11 часов вечера ежедневно в здании ШРМ в дни работы школы. Начало занятий 13 января 1969 года с 7 часов вечера.

ДИРЕКЦИЯ ШРМ.

Нижневартовская типография управления по печати Тюменского облисполкома Заказ 5.



Второй год руководит первым отделением совхоза «Нижневартовский» Сейпил Тулегенович Тулегенов. Труженики отделения успешно справились с заданиями третьего года пятилетки по продаже государству молока и мяса. План по продаже молокопродуктов перевыполнен в полтора раза. Дирекция совхоза характеризует тов. Тулегенова как распорядительного, умелого руководителя.

На снимке: С. Т. Тулегенов.

Фото А. Новоселова.

Обязательства — выполним!

Несколько лет назад о бетонной дороге в этих северных болотных краях можно было только мечтать. Но открыли здесь нефть и газ и о бетонных дорогах заговорили, как о реальном, существующем.

Первую такую дорогу от Нижневартовска до Мегиона выпала честь строить коллективу нашего девятьсот девятого управления.

Весь минувший год строители и механизаторы СУ-909 штурмовали болота и труднопроходимые места, отсыпали грунт, производили выторфовку на трассе.

Старания наших тружеников не пропали даром. За 1968 год введено в эксплуатацию 7,8 километра готовой дороги, открылся сквозной проезд к центральному товарному парку. Это дало возможность подвозить туда грузы в любое время года.

Проделанная коллективом управления работа говорит о том, что строители потрудились хорошо. Об этом свидетельствуют и показатели: освоено 3.485 000 рублей капиталовложений против намеченных 3.300.000 рублей. План выполнен на 105 процентов.

В начале прошлого года коллектив принял повышенные социалистические обязательства в честь 100-летия со дня рождения В. И. Ленина. В них конкретно были указаны задания каждой смене, каждой бригаде, каждому экипажу. Коллектив встал на Ленинскую трудовую вахту.

ЛЕНИНСКАЯ ТРУДОВАЯ ПЕРЕКЛИЧКА

На строительстве бетонной полосы работали опытные механизаторы. Работали в две смены. Случалось, оставались в третью, ночную смену, использовали все погожие дни, чтобы уложиться в график. Экипаж коммунистического труда экскаватора В. Латушкина вызвал на социалистическое соревнование экипаж В. Просекова. Соревнуясь за досрочное выполнение обязательств, лучших результатов добился экипаж В. Латушкина.

Добросовестно трудился на строительстве дороги экипаж экскаватора, возглавляемый И. Объедкиным.

Бульдозерист Петр Барбулат сменные задания ежедневно выполняет на 140—160 процентов.

Самоотверженный труд показала бригада монтажников по укладке бетонных плит. Плиты пришли в конце навигации, а уложить их нужно было до снега. За короткий срок, не считаясь со временем, бригада в 5 человек уложила 2 километра покрытия. Особенно хорошо поработали крановщики тт. М. Толмачев, В. Чехранов, монтажник В. Устинов.

Кроме основного — строительства бетонной трассы—мы сдали в минувшем году кафе-столовую «Дорожник», построили один шестнадцатиквартирный дом, произвели отделку в 14 восьмиквартирных домах. В порядке шефской помощи в Охтеурье нами построено помещение больницы. На возведении этих объектов лучшей была бригада коммунистического труда, возглавляемая Н. Тарасенковым.

Коллектив наш беспокоится и об организации у себя хорошего отдыха. В минувшем году мы заложили фундамент клуба на 200 мест, начали строительство стадиона на 5 000 мест. Спортивный комплекс не входит в план капитального строительства. Мы решили соорудить его за счет экономии. Весной стадион вступит в строй.

Неплохо поработали наши рационализаторы. На их счету 22 предложения, из которых внедрено 17. Экономический годовой эффект составил 50.000 рублей. Активное участие в рационализации процессов производства принимали механик В. Жвакин, экскаваторщики В. Юдин, И. Объедкин и другие.

На новый 1969 год нам определены новые, не менее ответственные задачи. Главная из них — строительство пяти километров дороги на Самотлор. Нам предстоит сдать в эксплуатацию клуб на 200 мест, магазин, жилой двенадцатиквартирный дом, образцовое общежитие, стадион.

Партийная и профсоюзная организации проводят сейчас большую воспитательную работу с коллективом, нацеливают его на дальнейшее выполнение социалистических обязательств, принятых в честь знаменательной даты — 100-летия со дня рождения В. И. Ленина.

Ю. ШЕРЕМЕТЬЕВ,
начальник СУ-909.

Пролетарии всех стран, соединяйтесь!

ЛЕНИНСКОЕ ЗНАМЯ

ОРГАН НИЖНЕВАРТОВСКОГО РАЙОННОГО КОМИТЕТА КПСС И РАЙОННОГО СОВЕТА ДЕПУТАТОВ ТРУДЯЩИХСЯ ТЮМЕНСКОЙ ОБЛАСТИ

№ 6 (2520) Год издания 27-й | ВТОРНИК, 14 ЯНВАРЯ 1969 ГОДА | Цена 2 коп.



ДО ПУСКА САМОТЛОРА ОСТАЛОСЬ—77 ДНЕЙ

ПЛОЩАДКА КОД НАСОСНУЮ

На место установки кустовой насосной станции-2 прибыл сваебойный агрегат из УМ-5. Он начнет забивку свай под станцию.

А пока механизаторы из СУ-9 готовят площадку под нее — ведут отсыпку грунта, планируют участок.

Основные работы по установке и монтажу КНС-2 намечено начать 20 января.

И. СИМОНОВ,
начальник ПТО треста «Мегионгазстрой».

НОВЫЙ ЗАКОН О ЗЕМЛЕ

13 декабря 1968 года пятая сессия Верховного Совета СССР утвердила «Основы земельного законодательства Союза ССР и союзных республик».

В связи с огромным значением этого закона для жизни нашей страны корреспондент пресс-бюро «Правды» попросил П. П. ЛОБАНОВА — президента Всесоюзной академии сельскохозяйственных наук имени В. И. Ленина ответить на ряд вопросов.

Эта беседа и публикуется ниже.

Расскажите, Павел Павлович, чем вызвано принятие нового закона о земле в нашей стране?

Новый этап развития Советского государства, интересы научно обоснованного, рационального использования всех земель, охраны их и всемерного повышения плодородия почв потребовали дальнейшего совершенствования земельного законодательства. На XXIII съезде КПСС, Пленумах ЦК партии подчеркивалась необходимость наведения строжайшего порядка на земле, упорядочения отвода угодий для несельскохозяйственных надобностей, установления правил землепользования.

Новый закон решает все эти вопросы в соответствии с задачами коммунистического строительства в СССР.

В чем суть Основ земельного законодательства? Каковы обязанности землепользователей?

Основы земельного законодательства исходит из ленинского принципа демократического централизма: учета интересов всей страны и местных условий и особенностей. В законе устанавливаются лишь общие, принципиальные положения, обязательные для всей страны. Исходя из них, каждая союзная республика примет свой кодекс, в котором будут учтены ее специфические особенности. Всенародное обсуждение проекта Основ помогло более полно и точно выразить положения земельного законодательства.

В Основах имеется введение и 11 разделов с 50 статьями. Закон провозглашает: земля в нашей стране состоит в исключительной собственности государства и предоставляется в бесплатное пользование колхозам, совхозам, другим государственным, кооперативным организациям, учреждениям и гражданам СССР.

Очень важно, что закон строго определил: площади, пригодные для земледелия, предоставляются прежде всего сельскохозяйственным предприятиям, организациям и учреждениям. А то за последние десять лет у колхозов и совхозов было изъято 5,2 миллиона гектаров угодий, в том числе 1,5 миллиона гектаров пашни, на нужды промышленности, транспорта, строительства и другие несельскохозяйственные цели.

Теперь для строительства предприятий, жилья, железных и автомобильных дорог, линий электропередач и других подобных целей будут выделяться земли несельскохозяйственного назначения, или непригодные для сельского хозяйства, или угодья худшего качества. Используемые земли колхозов и совхозов могут быть изъяты для несельскохозяйственных нужд лишь в случае особой необходимости.

Закон накладывает высокую ответственность на землепользователей. Они призваны проводить эффективные меры по повышению плодородия почв, в комплексе осуществлять агротехнические, лесомелиоративные и гидротехнические мероприятия по предотвращению ветровой и водной эрозии почв, не допускать засоления, заболачивания, загрязнения земель, зарастания их сорняками. Колхозы и совхозы обязаны внедрять в практику передовые системы земледелия, севообороты, прогрессивные способы агротехники, проводить мелиоративные работы с тем, чтобы брать с каждого гектара угодий максимум сельскохозяйственной продукции и сырья.

Более рациональному использованию земли будет способствовать требование закона к предприятиям, организациям и учреждениям, разрабатывающим месторождения полезных ископаемых открытым способом, сохранять плодородный слой почвы для рекультивации угодий. Предприятия и организации обязаны возмещать потери сельскохозяйственного производства, если им будут отводиться земли, пригодные для возделывания различных культур.

В законе о земле предусматривается введение земельного кадастра. Что это такое? Какова его роль в развитии колхозного и совхозного производства?

Государственный земельный кадастр — это совокупность достоверных и необходимых сведений о природном, хозяйственном и правовом положении земель. Он включает в себя данные регистрации землепользований, учета количества и качества угодий, экономической оценки земель. Кадастр необходим для совершенствования планирования, организации и управления сельскохозяйственным производством.

Отныне устанавливается порядок пользования не только землями сельскохозяйственного назначения, но и землями населенных пунктов, промышленности, транспорта, заповедников, государственного лесного и водного фондов. В законе указаны принципы землеустройства, разрешения земельных споров, ответственности за его нарушения.

Новый закон о земле, сказал в заключение беседы товарищ Лобанов, — еще одно свидетельство неустанной заботы Коммунистической партии и правительства о дальнейшем развитии производительных сил страны, подъеме благосостояния народа. Нашему обществу чуждо хищническое отношение к земле, свойственное капитализму. Советские люди единодушно одобряют Основы земельного законодательства, любовно заботятся о сохранности земли, о повышении ее плодородия, о том, чтобы последующим поколениям оставить землю в улучшенном состоянии.

Решимость есть. А уверенность?

ЗАМЕТКИ С ПАРТИЙНОГО СОБРАНИЯ

Вопрос подготовки объектов добычи нефти к круглогодичной эксплуатации для коллектива первого промысла НПУ «Мегионнефть» является в настоящее время главным. Он волнует всех и, в первую очередь, коммунистов. Собравшись на днях на свое открытое партийное собрание, они обсудили поставленные перед нефтяниками промысла задачи, вскрыли неиспользованные возможности, резервы, поделились тревогами, внесли конкретные предложения.

Коллектив нефтепромысла № 1 неплохо потрудился в прошлом году. Им добыто сверх плана 30 тысяч тонн «черного золота». Четвертый год пятилетия выдвинул перед нефтяниками новые, особо важные проблемы и, в частности, проблему освоения Самотлорского месторождения, добычи из его кладовых — первого миллиона тонн нефти.

— Это сделать нелегко, — сказал, выступая на собрании, начальник промысла коммунист тов. Рынковой.—На организованном новом Самотлорском участке требуется ввести в эксплуатацию в 1969 году—тринадцать нефтяных скважин. Семь из них должны дать продукцию к открытию нефтяной навигации. Коллектив полон решимости выполнить поставленную перед ним ответственную задачу.

О решимости говорили и другие коммунисты тт. Нежура, Нюняйкин, Антонов, Воробьев, Рогожин...

Да, рабочие и инженерно-технические работники нефтепромысла, члены партии и беспартийные готовы сделать все от них зависящее, чтобы дать Родине богатую Самотлорскую нефть.

Решимость — большое дело. И есть полная уверенность, что промысловики многое сделают своими руками: групповую установку базы, ДНС, временную насосную станцию на центральном резервуарном парке.

Беда в другом. Вызывают тревогу весьма замедленные действия ряда предприятий, принимающих участие в подготовке Самотлорского и Мегионского месторождении к круглогодичной эксплуатации. Об этом взволнованно и с большой досадой говорили участники партийного собрания. Так, строительно-монтажное управление № 5 должно подключить к 1 апреля — 26 скважин. Подключено же на 8 января всего одна и шесть — находятся в заделе. Многое предстоит сделать СМУ-5 по строительству выкидных линий на Самотлоре.

Больше двух месяцев без заметной отдачи числятся работающими на объектах нефтепромысла № 1 бригады газпрома. А ведь на их совести немало объектов! Ясно, что в преддверии нефтяной навигации начнется самая настоящая штурмовщина, часто являющаяся пособником плохого качества выполняемых операций.

На партсобрании был брошен упрек в адрес тех строителей, которые прикрываются Самотлором, как «ширмой», заявляя, что работы здесь важнее, чем где-то. Спору нет. У Самотлорского месторождения — перспективное будущее. Но ведь на Мегионском месторождении промыслом № 1 запланировано извлечь в 1969 году гораздо больше нефти, чем на Самотлоре! Вывод — нельзя подготовку Мегионского месторождения к круглогодичной эксплуатации переносить на второй план.

Коммунист тов. Нежура, мастер Самотлорского участка, рассказал о проверке рационального использования на нефтепромысле рабочего времени. Выяснилось, что вахты теряют очень много ценного времени из-за плохого обеспечения транспортом и подвижными механизмами. Рабочие в отдельные дни выезжают на объекты с опозданием в тридцать и более минут, простаивают из-за отсутствия техники, возвращаются после трудового дня пешком.

На нефтепромысле имеется только один бульдозер, который, по образному выражению коммуниста тов. Нюняйкина, можно назвать «ходячим металлоломом».

Нефтяникам нужно не менее двух бульдозеров и двух оперативных автомашин. Направляемые на промысел механизаторы должны быть опытными, болеющими за производство специалистами, а не рвачами, требующими вместо пяти потраченных рабочих часов проставить в путевке — двенадцать.

Секретарь партийной организации промысла тов. Рогожин и начальник участка тов. Антонов называют конкретного виновника плохого обеспечения промысловиков транспортом и техникой. Это руководство автотранспортной конторы (начальник тов. Быков, секретарь парторганизации тов. Мельников). Кстати, вопрос о неудовлетворительном обеспечении нефтяников автотранспортом и передвижной техникой Нижневартовской АТК уже не раз поднимался на страницах местной и областной печати. И вот снова коммунисты нефтепромысла № 1 записывают его в постановление собрания.

Постановление партийного собрания конкретное. В его пунктах чувствуется решимость коммунистов, этого авангарда нефтяников промысла № 1, и в частности, добыть на Самотлоре первый миллион тонн «черного золота», внести свой трудовой вклад к столетию со дня рождения В. И. Ленина.

Есть у добытчиков нефти и уверенность в успех. Они надеются, что строительные и транспортные организации района их не подведут.

А. ЛАСКИН.



Занятия проходят организованно

Магнитогорск. Свыше 6 тысяч коммунистов, комсомольцев и беспартийных активистов Магнитогорского металлургического комбината повышают свои политические знания в системе партийной учебы. Занятия проходят организованно, опытные пропагандисты умело несут слово партии в широкие массы. На помощь приходят и разнообразные технические средства пропаганды: проекционная аппаратура, магнитофоны и др. Это помогает делать занятия интереснее, образнее.

На снимке: заведующий кабинетом политпросвещения парткома комбината В. А. Ермаков (слева) выдает проекционные аппараты пропагандистам старшему мастеру сортопрокатного цеха Г. И. Кононовичу и эмалировщице цеха металлоизделий Е. С. Переведенцевой.

Фотохроника ТАСС.



На трассе нефтепровода Нижневартовск — Усть-Балык от 45 до 66 километра закончились изолировочные работы. Последние метры изоляции трубы на 66 километре вела бригада Б. Синицина из колонны тов. Хлусова строительного управления № 5 треста «Омскнефтепроводстрой».

На этом участке трубопровода монтажники СУ-13 ведут ликвидацию последних трех разрывов на 48, 51 и 56 километрах. После врезки узла из двух береговых задвижек на Ватинском Егане этот участок будет сдан под опрессовку.

На снимке: монтаж профильной кривой на 56 километре трассы. Ведет его бригада под руководством И. Калоша.

ПЕРВОЕ В НОВОМ ГОДУ

Уже четвертый год в нефтепромысловом управлении «Мегионнефть» функционирует постоянно действующее производственное совещание. В его задачи входит привлечение широких масс трудящихся к управлению производственными и хозяйственными делами.

Секции, которые охватывают все стороны деятельности предприятия, разрабатывают вопросы улучшения управления производством. Предложения затем представляются администрации для исполнения.

Недавно состоялось первое в этом году заседание производственного совещания. На повестке дня стоял отчет о его деятельности в минувшем году и выборы нового состава совещания.

В новый состав вошли передовые рабочие управления, такие как оператор В. Рудольф, слесарь В. Шуляк, электромонтер Н. Дробышев и другие — всего 43 человека. Утвержден президиум в количестве 14 человек. Председателем президиума совещания избран начальник ПТО Р. Хянанов.

И. ЯСЬКО.

Областной съезд рабселькоров

Люди разных профессий собрались сюда со всей нашей области: учителя, геологи, рыбаки, нефтяники... Их объединяло одно: все они — активные рабочие и сельские корреспонденты, все они — люди, для которых писать в газету — необходимость, потребность.

На областной съезд было избрано 540 делегатов. В его работе приняли участие специальные корреспонденты газеты «Советская Россия» и ТАСС тт. Бородин и Рябов, а также делегация из города Кургана.

С докладом «Задачи рабочих и сельских корреспондентов в связи с подготовкой к 100-летию со дня рождения В. И. Ленина» выступил редактор газеты «Тюменская правда» К. Я. Лагунов.

После докладчика на трибуну поднимаются один за другим рабочие и сельские корреспонденты. Они рассказывают о своих творческих удачах, трудностях, вносят предложения, как сделать газету лучше, интереснее.

В этот же день для делегатов артистами драматического театра был дан спектакль «Так было» по одноименному произведению К. Я. Лагунова.

Второй день — работа секций. Работники областных газет на конкретных примерах учили, показывали, как надо и как не надо писать.

В заключение большая группа рабселькоров была награждена Почетными грамотами и ценными подарками.

В работе съезда принимала участие и делегация нашего района. Н. И. Филатов, Т. Тихонова были за активное участие в рабселькоровском движении награждены Почетными грамотами областного управления печати. Я получила грамоту Тюменского обкома комсомола. Как-то было неудобно. Но мы решили: это — награды за будущие дела. Придется быть еще более активными корреспондентами, чтобы оправдать доверие.

Г. КИРПИЧЕВА,
участница областного съезда рабселькоров.

По следам наших выступлений

На заметку «Клуб на замке», напечатанную в № 154 «Ленинского знамени» за 26 декабря, отвечает директор совхоза «Мегионский» тов. Копылов:

«Действительно, в течение лета клуб в Мегионе был закрыт. Этот клуб находится в ведении поселкового Совета и районного отдела культуры. Средств на его ремонт не было выделено. Поэтому администрация совхоза провела ремонт клуба на свои средства.

В настоящее время клуб отремонтирован, приведен в рабочее состояние, но не обеспечен стульями. Имеющаяся мебель пришла в негодность. Приобрести же ее в торгующих организациях не имеем возможности: мебель в продажу не поступает».

ОТ РЕДАКЦИИ. Надо думать, что торгующие организации района откликнутся на беду жителей Мегиона и помогут совхозу как можно быстрее приобрести необходимую мебель для клуба.

«График надо изменить»

Эта заметка была напечатана в № 154 от 26 декабря 1968 года. На нее ответил тов. Шашков, заведующий центральной сберкассой: «График работы сберегательной кассы в старой части Нижневартовска изменен, выходной установлен в воскресенье и понедельник. График работы Центральной сберкассы изменить не имеем возможности, так как она находится в помещении госбанка и не имеет отдельного входа, а отделение госбанка в субботу и воскресенье с клиентами не работает».

ОТ РЕДАКЦИИ. Товарищ Шашков, входа отдельного в Центральную сберегательную кассу пока, как вы сообщаете, нет. Но выход из создавшегося положения Вы должны найти: этого хотят трудящиеся поселка

ТРИБУНА ПЕДАГОГА

Встречаются классные руководители

Традиционным в районе стало проведение совещаний классных руководителей в зимние каникулы.

Конечно, каждый умеет и знает много, а вот если посоветуются все вместе, то будут знать еще больше. Обменяться мнением, опытом — вот цель январских совещаний.

Работа семинара состояла из практической и теоретической частей.

Первый день все—в гостях у педагогов школы № 1. Два открытых мероприятия: классный час «Самый человечный человек» в 7 «а» классе (классный руководитель Т. И. Бирюкова) и сбор «Трудом ценен человек» в 7 «б» классе (классный руководитель Н. З. Резуненко).

Замечательно, красиво проведен сбор «Трудом ценен человек». Отряд в парадной форме выстроен на линейку, четко сдают рапорта звеньевые. Звучит мелодия «С чего начинается Родина?» Ребята поют. А потом выступление классного руководителя Надежды Захаровны: проникновенные слова о труде, о красоте человеческой.

Затем в тишине звучат слова замечательных людей о труде.

Здесь же на сборе люди, награжденные за большую работу правительственными наградами. Слово предоставляется И. И. Рынковому, И. П. Быковскому, С. Х. Хазимулину, Ф. И. Петрову.

Здорово? Конечно. Вот они — те люди, с которых нужно брать пример. Галя Порывкина говорит гостям на прощанье об этом. Конечно, они тронуты заботой, вниманием со стороны мальчишек и девчонок в красных галстуках. И снова звучит та же песня.

После обеда для участников совещания был прочитан доклад «Школьный комсомол и формирование личности старшеклассника». Как работать со старшеклассниками, о некоторых новых формах на примерах из своего опыта рассказывала Г. Г. Кирпичева, преподаватель школы № 2.

Учитель должен уметь много: и петь, и танцевать, и слушать ребят. Но не все, конечно, умеют это. Нужно учиться. Вот поэтому шумно и весело было вечером в школе. Несмотря ни на что: ни на настроение, ни на возраст — все стояли в общем кругу и разучивали массовые танцы «Лявониху», «Школьную польку».

Второй день работы был проведен в восьмилетней школе. Школа хорошо оформлена, поэтому педагоги района могли поучиться здесь именно этому.

Школа готовит своих экскурсоводов. Ира Скалозуб организовала рассказ у стенда так, что не подумаешь, что она ведет его в первый раз. Просто, непринужденно, подробно и очень здорово! Оля Савиных продолжает экскурсию у другого стенда.

Интересно прошла открытая политинформация в 8 «а» классе (классный руководитель В. Г. Поляков).

И опять теоретические занятия — доклад завуча восьмилетней школы А. Т. Резуненко «О воспитании сознательной дисциплины». А потом рассказ В. М. Винокуровой о работе литературно-драматического общества.

И в заключение семинара — вечер отдыха учителей.

Г. ГОРЕВА.



Они живут и трудятся на разных предприятиях Мегиона. Но у каждого из них есть общее — школа рабочей молодежи. Вот и сейчас преподаватели Тамара Наумовна Медведева и Нина Васильевна Инфантьева вместе с активом школы: Ирой Шилиной, Лилей Гриб, Любовью Нестеровой, Иваном Класиным, Анатолием Чуклеевым собрались в свободное время, чтобы наметить план работы ученического коллектива на 1969 год.

Фото И. Ясько.

Обращаемся к школьникам!

Дорогие ребята!

Сегодня мы обращаемся к вам, школьникам. Редакция газеты «Ленинское знамя» решила один раз в месяц выпускать школьную страничку.

Думаем, что вы не откажетесь быть нашими юными корреспондентами и обязательно напишите нам о том, как провели зимние каникулы, как учитесь, как проводите свободное время, а, может, кто-то скучает? И если это так, то не стесняйся, наш юный друг, напиши и об этом. Может, мы сумеем помочь тебе?

Первое наше задание будет такое — придумайте название для нашей странички. Школьники-сургутяне, например, назвали ее «Орленок», а через «Комсомольскую правду» с Вами часто говорит «Алый парус».

А как мы назовем свою страничку?

Пишите нам быстрее по адресу: Нижневартовск, редакция газеты «Ленинское знамя».

Неделя литературных чтений

Всем дорого имя великого писателя земли русской Ивана Сергеевича Тургенева. Юбилей этого писателя отмечала вся страна.

В нашей Мегионской школе тоже отмечался юбилей И. С. Тургенева: была проведена неделя тургеневских чтений. Большую работу провели учителя и ученики.

Они оформили зал, книжно-иллюстративную выставку, стенд «Мы иллюстрируем Тургенева». Стенд этот — дело рук учащихся девятых и десятых классов, ребята сами рисовали портреты любимых тургеневских героев. Здесь присутствовали Санин, Рудин, Базаров, Лаврецкий, Инсаров.

В такой обстановке прошли все семь дней чтений. Учащиеся много узнали интересного из жизни Тургенева. Хорошо прозвучали сообщения-доклады А. Пошариной, Н. Рудольф, Т. Михеевой, Н. Павлюченко и других.

Итогом тургеневских чтений был вечер, где ребята рассказывали стихи Тургенева в прозе, отрывки из его романов. Хорошо, эмоционально прозвучали выступления Т. Коноваловой, Т. Вохминцевой, А. Красильниковой, Т. Богатой, Н. Литвиненко.

После концерта была проведена литературная викторина, которая прошла очень интересно и живо. Каждый проверил себя, насколько он знает жизнь и творчество выдающегося писателя.

Неделя тургеневских чтений закончилась, но каждый хранит в своем сердце частицу той любви, того восхищения лучшими человеческими чувствами, которые составляют основу жизни и творчества И. С. Тургенева, одного из выдающихся создателей нашей классической литературы.

В. СТРЕЛКОВА,
преподаватель Мегионской средней школы.

БОРИС КОЗЛОВСКИЙ

ФАНТАСТИЧЕСКИЙ РАССКАЗ

Мужество капитана

(Продолжение. Начало в № 5.)

Корабли ноль-поля типа «Орион» снабжались небольшими капсулами для посылки наиболее важных сообщений и научных исследований на Землю. Снабженные совершенным биоэлектронным мозгом и собственными силовыми генераторами — капсулы загружались материалами научных исследований и отправлялись в туннеле ноль-поля на Землю, а корабли летели дальше к другим звездным мирам. На «Орионе» было две капсулы. Одну отправили, когда закончили изучение интересной формы кристаллической жизни двойной планеты Красного карлика. Вторая неиспользованная капсула находилась в грузовом отсеке. Она была единственным шансом на спасение. Сейчас нельзя было терять ни одной минуты. Колоссальное поле тяготения уже давало о себе знать нарастанием тяжести.

С утроенной энергией отчаявшегося и вдруг увидевшего выход из безнадежного тупика, Маев набросился на работу. Расчет критической точки нарушения в гравитационном поле дозвезды, произведенный БИЭМОМ, показал, что «Орион» начнет разрушаться через полтора витка, при двадцатикратном усилении силы тяжести. Люди погибнут, конечно, раньше. Хрупкий организм человека не в состоянии переносить даже длительное восьмикратное усиление силы тяжести. Выходит, осталось полтора часа девяносто минут, время, которое им отвела слепая судьба для последней попытки спасти свои жизни и бесценные материалы научных исследований. Надо спешить.

Прикинув объем капсулы и объем девяти анабиозных ванн, Маев понял — места для десятой ванны в капсуле не будет. Это на мгновение ошеломило его. Как жаль, что человек может переносить переход в туннель ноль-поля, только в бессознательном состоянии.

— Ничего, — успокоил он себя, — постараюсь втиснуть и десятую ванну.

— БИЭМ! Проверьте системы капсулы. Запрограммируйте центр управления на проход туннелем ноль-поля до Солнечной системы, с выходом в пространство у внешних станций. Все.

Стрелка счетчика напряжения поля тяготения пересекла безопасный предел в 2 Ж и продолжала медленно, но неуклонно ползти вправо. Тело налилось свинцовой тяжестью. Чтобы поднять руку, требовалось большое усилие. Мозг настойчиво сверлила одна мысль:

— Торопись! В этом спасение твоих товарищей и твое.

С трудом передвигая тяжелые ноги, он вышел из центрального поста и пошел по главному коридору. Здесь царила тревожная тишина. Индикаторы гравитации нервно мигали красными глазами. Маеву казалось, что он слышит, как трещат вдавливаемые внутрь исполинским полем тяготения шпангоуты, видит, как вспучивается прочная броня титановой обшивки с перестроенной кристаллической решеткой. Вот и знакомая овальная дверь. Сколько раз он входил сюда за длинное-длинное время дежурства посмотреть на спящих в глубоком анабиозном сне Геллу и товарищей. Он вошел в «каюту вечного сна», как шутя окрестил экипаж помещение для анабиоза. Синеватые струи защитного электромагнитного поля медленно текли вдоль стен, надежно изолируя находившихся в анабиозе людей от внешнего мира. Девять прозрачных анабиозных ванн, похожих на древние саркофаги, стояли вдоль стен, в два ряда. Маев обошел их, чтобы убедиться, что автоматы защиты поддерживают нужный режим. Выключив центральное питание и общее защитное поле, он включил автономные системы ванн и вызвал кибера.

Тот прибежал, быстро перебирая высокими суставчатыми ногами, похожий на огромного оранжевого паука, остановился возле Маева.

— Достань анабиозные ванны в капсулу. Она в грузовом отсеке. Помести их в капсулу поплотней, чтобы осталось свободное место для десятой ванны. Осторожнее: в ваннах люди.

(Продолжение следует.)

С ФОТОАППАРАТОМ ПО ПЛАНЕТЕ

Сирийская Арабская Республика — одна из первых стран Ближнего Востока начала эксплуатацию национальных нефтяных богатств собственными силами, не прибегая к помощи западных нефтяных компаний.

За короткий срок сирийцы при техническом содействии Советского Союза с участием советских специалистов разведали крупные нефтяные месторождения, ввели в действие нефтепровод длиной в 650 километров от Сувейдийского нефтепромысла, на котором пробурено 30 продуктивных скважин, к порту Тартус.

На снимке: советская буровая установка «БУ-75» на Сувейдийском нефтепромысле.

Фото К. Ампилова.
Фотохроника ТАСС.

* * *

Колумбия. В новом учебном году около 400 тысяч детей остались вне школы из-за нехватки классных помещений и преподавателей, особенно в сельскохозяйственных районах.

Десятки колумбийцев-энтузиастов стараются в свободное от работы время помочь неграмотному населению научиться писать и читать.

На снимке: редактор одной из боготских газет обучает группу колумбийцев грамоте.





Эквадор. Большинство детей этой латиноамериканской страны живет в беспросветной нужде. Юные граждане почти не получают элементарного медицинского обслуживания. Согласно официальной статистике, в городах Эквадора каждый десятый ребенок умирает, не дожив и до одного года, а детская смертность в сельской местности просто не поддается учету.

На снимке: в убогих хижинах проходит детство этих малышей. Вместо игр — лазание по свалкам отбросов.

Фотохроника ТАСС.





Германская Демократическая Республика разрабатывает нефтяное месторождение, открытое несколько лет назад на балтийском побережье в районе Гриммена. В ходе разведочных работ немецкие специалисты успешно используют современную советскую технику, перенимают у нефтяников из Советского Союза передовые методы глубинного бурения.

На снимке: производственное совещание у буровой. Справа — инженер Анатолий Сычев.

Фото АДН — ТАСС.

Беседа на международные темы

ФРАНЦИЯ И СССР — ПРИМЕР ДОБРЫХ ОТНОШЕНИЙ

7 января в Париже успешно завершила работу третья сессия постоянно действующей смешанной советско-французской комиссии по научно-техническому и экономическому сотрудничеству или, как ее принято называть во Франции, «Большой комиссии». Она была создана в соответствии с советско-французской декларацией, подписанной 30 июня 1966 года в Москве во время визита президента Франции де Голля в Советский Союз.

За два с половиной года, прошедшие с тех пор, деловое сотрудничество между нашими странами постоянно расширялось и охватывает сейчас самые различные области торговли, экономики, науки, техники и культуры. Советские и французские ученые проводят совместные исследования по изучению космического пространства и ресурсов мирового океана, в области физики высоких энергий. Полезное техническое сотрудничество налаживается между крупнейшим французским заводом «Рено» и советским предприятием, выпускающим автомашины «Москвич». На сценах Советского Союза часто выступают мастера культуры Франции, а французские зрители недавно восторженно принимали у себя ансамбль народного танца Украинской ССР, центральный театр кукол, ансамбль песни и пляски Московского военного округа.

Растет поток грузов между двумя странами. В 1968 году товарооборот между Францией и СССР возрос на 30 процентов по сравнению с 1967 годом, а с 1964 года, когда было подписано действующее ныне советско-французское торговое соглашение, он увеличился в два с половиной раза.

На нынешней сессии «Большой комиссии» была намечена обширная программа дальнейшего развития делового сотрудничества между двумя странами на длительный период. Это отвечает интересам как советского, так и французского народов, способствует укреплению дружественных связей между ними. В то же время советско-французское сотрудничество служит примером добрых отношений между государствами с различным социальным и политическим строем. Этот пример имеет важное значение сейчас, когда влиятельные реакционные круги ряда капиталистических стран хотели бы вернуть мир к мрачным временам «холодной войны». Как указал Председатель Совета Министров СССР А. Н. Косыгин, отвечая на вопросы японской газеты «Майнити», «обострение положения в Европе связано прежде всего с настойчивыми попытками со стороны США, Англии, а также ФРГ активизировать деятельность военного блока НАТО и ростом реваншистских, милитаристских устремлений правящих кругов Западной Германии».

В угоду политике обострения международной напряженности правительства некоторых Западноевропейских стран, используя в качестве предлога события в Чехословакии, пошли на ухудшение отношений с Советским Союзом и другими социалистическими странами. Так, в свое время были заложены неплохие основы для развития советско-английских отношений. Однако в последние месяцы правительство Англии предприняло ряд шагов, которые отнюдь не способствуют развитию этих отношений. А чтобы скрыть истинные цели такой политики, в Англии была поднята антисоветская кампания, в которую активно включились печать, радио, телевидение. Вполне понятно, что политика обострения напряженности и усиления военных приготовлений ничего хорошего Англии не принесла: экономический кризис, переживаемый этой страной, углубился, а военные расходы Англии возросли, что ведет к новому понижению жизненного уровня английского народа.

Советский Союз неизменно стремится проводить политику укрепления взаимопонимания и сотрудничества с другими странами. Как подчеркнул А. Н. Косыгин в своих ответах газете «Майнити», «это наша твердая и последовательная политика, вытекающая из ленинского принципа мирного сосуществования государств с различным строем».

Е. ЕГОРОВ
(ТАСС).

Природа и человек

Всем малинам — малина

За окнами — мороз знатный. Минус 40. А в магазине золотого прииска «Октябрьский» алеют баночки с малиновым вареньем. Варенье сварено из местных ягод, выращенных на прииске, в зоне вечной мерзлоты. Да и сорт свой, местный. Вывел его неутомимый садовод-любитель Прокопий Ипатьевич Меньшиков. Сады с меньшиковской малиной в подсобном хозяйстве Октябрьского «Золотопродснаба» выросли уже почти до гектара. Полюбилась новинка и окрестным садоводам. Словом, в 1968 году собрали столько ягод, что и себе на варенье хватило и в другие поселки золотодобытчиков ягоды отправляли.

Малину, выведенную Меньшиковым, выращивают уже плодопитомнические хозяйства области. Да и сам 73-летний энтузиаст рассылает десятки саженцев. Спрос на них большой. Прослышали о северной малине ученые, селекционеры, любители — многие заинтересовались ею.

Малина «Меньшикова-I» принята на государственное сортоиспытание. Хорошо растет она в суровых условиях севера. Плодоносит до самых морозов. Почти не осыпается. Да и урожайности ей не занимать: по сбору ягод превосходит даже такие известные сорта, как «новость Кузьмина» и «вислуха», районированные в Приамурье.

А. ТРОФИМОВ,
корр. ТАСС,
Амурская область.

ОГУРЦЫ... НА КОРНЯХ ТЫКВЫ

Необычный способ выращивания огурцов применили в молдавском колхозе имени Ленина. По совету ученых овощеводы подсадили семена тыквы в питательные кубики с взошедшей рассадой огурцов. Когда эти семена проросли, растения привили друг к другу, а затем удалили корни огурцов и стебли тыквы. Огуречная рассада оказалась на чужих корнях, более мощных, устойчивых к болезням и вредителям. Привитые в теплицах растения высадили в грядки, а рядом для контроля разместили обычную рассаду.

При одинаковом уходе огурцы на корнях тыквы развивались дружней, раньше начали цвести и оказались более урожайными. От каждого привитого растения получено почти по четыре килограмма плодов, а с обычного — по 1,64 килограмма.

(Корр. ТАСС).

Редактор В. КОРЧЕМНИН.

Нижневартовская вечерняя общеобразовательная средняя школа объявляет январский набор в 5, 6, 7, 8 классы ускоренного обучения. Учащиеся ШРМ пользуются льготами.

Желающие учиться обязаны подать заявление с приложением документа об образовании и справки с места работы.

Прием документов с 7 часов вечера до 11 часов вечера ежедневно в здании ШРМ в дни работы школы. Начало занятий 13 января 1969 года с 7 часов вечера.

ДИРЕКЦИЯ ШРМ.

Нижневартовская типография управления по печати Тюменского облисполкома Заказ 6.

Пролетарии всех стран, соединяйтесь!

ЛЕНИНСКОЕ ЗНАМЯ

ОРГАН НИЖНЕВАРТОВСКОГО РАЙОННОГО КОМИТЕТА КПСС И РАЙОННОГО СОВЕТА ДЕПУТАТОВ ТРУДЯЩИХСЯ ТЮМЕНСКОЙ ОБЛАСТИ

№ 7 (2521) Год издания 27-й | ЧЕТВЕРГ, 16 ЯНВАРЯ 1969 ГОДА | Цена 2 коп.

Хозяйственная реформа и партийные организации

Хозяйственная реформа вносит существенные перемены в деятельность партийных организаций. Предприятия получают большую самостоятельность, возрастает роль коллектива в развитии и совершенствовании производства. следовательно, растет ответственность его передовой части—коммунистов. Отсюда следует, что развитие активности, инициативы всех тружеников предприятий должно стать одной из главных задач первичных партийных организаций. Коммунисты призваны постоянно заботиться о том, чтобы сама атмосфера производственной деятельности коллектива оказывала все возрастающее воздействие на рост сознательности, трудовой и общественной активности людей.

Большую работу по переходу на новые условия работы провела и проводит партийная организация НПУ «Мегионнефть». Еще в прошлом году секретарь партбюро В. Е. Ванин докладывал пленуму райкома партии, что парторганизация нефтепромыслового управления, готовясь к хозяйственной реформе, подходит ко всякому вопросу со знанием дела и с учетом реальных возможностей. И коммунисты постоянно добиваются, чтобы эти возможности использовались в полной мере.

Первичные партийные организации располагают мощными средствами влияния на производство. Объединяя в своих рядах передовых людей, представляющих самые различные звенья коллектива, парторганизация может квалифицированно разобраться в любых вопросах производства. И сегодняшняя задача коммунистов конкретная: каждый член коллектива должен стать активным бойцом за осуществление принципов хозяйственной реформы. Значит, необходимо парторганизациям взять под свой контроль работу теоретических семинаров, экономическую учебу кадров, ежеквартальные отчеты бюро экономического анализа, вопросы о стиле работы служб и отделов предприятия, внедрения хозрасчета, режима экономии, использование основных фондов и т. д.

Подготовке предприятий на новые условия планирования должно способствовать действенное социалистическое соревнование, борьба коллектива за выполнение принятых обязательств. Где соревнование существует только на бумаге. там об экономической реформе нельзя говорить. Понимая это, партийная и профсоюзная организации СМУ-5 делают все возможное, чтобы соревнование действительно было действенным. Широкая гласность, движение за коммунистический труд, распространение передового опыта, тщательная проверка хода выполнения обязательств, система морального и материального стимулов соревнования постоянно в центре внимания партийной и профсоюзной организаций. Поэтому не случайно это передовое строительное управление в основном готово к переходу на новые условия работы.

В настоящее время коммунистам предприятий вместе с разъяснением принципов хозяйственной реформы надо усилить внимание поиску и использованию резервов повышения производительности труда, ускорению технического прогресса, совершенствованию производства, движению за научную организацию труда. Важно повседневно поднимать ответственность работников за порученное дело, воспитывать у тружеников черты ленинского стиля — предприимчивость, деловитость, организованность, научный подход к управлению хозяйством.

Подготовка к хозяйственной реформе предъявляет большие требования. Ее успешное осуществление в огромной степени зависит от партийных и хозяйственных руководителей. Их знание людей, техники, экономики производства, умения научно организовывать труд будет только способствовать быстрейшему внедрению хозяйственной реформы на производстве. Поэтому следует как можно больше развивать у тружеников предприятий упорство и самостоятельность, дисциплину и организованность, творческую инициативу на всех участках коммунистического строительства.

НА ЛЕНИНСКОЙ ТРУДОВОЙ ВАХТЕ

Ветеран впереди

С хорошими показателями завершили 1968 год буровые бригады Мегионской нефтеразведочной экспедиции. За год пробурено более 61 тысячи метров глубоких разведочных скважин. Это на две слишком тысячи метров превышает годовое задание.

Разведка Самотлорского месторождения нефти вызвала необходимость усиления темпов буровых работ, и летом прошедшего года в помощь трем бригадам экспедиции в полном составе прибыли две буровые бригады Владимира Дмитриевича Шидловского из Шаимскои экспедиции и Спартака Викторовича Стерхова из Усть-Балыкской.

Сейчас можно сказать, что за это время бригады прижились и освоились с работой на новом месте и в новых условиях. Буровики В. Шидловского закончили год, пробурив 4 380 метров, а стерховцы прошли вглубь земли 3 870 метров.

Первенство в социалистическом соревновании по итогам года завоевала бригада ветерана экспедиции Григория Ивановича Норкина. Их буровой инструмент в течение года углубился на 17 050 метров. Бурильщики этой бригады работали с самой высокой в экспедиции коммерческой скоростью. Она достигла 1 775 метров на буровой станок в месяц. Производительное время в коллективе ветерана также оказалось лучшим и достигло 88,2 процента.

Второе место в экспедиции по проходке и скорости бурения — за бригадой Фаата Закиевича Хафизова. При средней скорости 1 766 метров они пробурили за год 16 772 метра скважин.



Электросварщик Николай Егоров, которого вы видите на рисунке И. Ясько, работает на Нижневартовском участке строительного управления № 9. Сейчас он с колонной землеройных машин находится на 51 километре нефтепровода Нижневартовск — Усть-Балык, где готовится траншея под трубу кривого профиля. Ликвидация этого «захлеста», как называют строители технологические разрывы нитки трубопровода— важное и ответственное дело.

ВЫБОРЫ В СОВЕТЫ ДЕПУТАТОВ РСФСР

В связи с истечением 12 марта 1969 года полномочий краевых, областных, окружных, районных, городских, сельских и поселковых Советов депутатов трудящихся РСФСР одиннадцатого созыва Президиум Верховного Совета РСФСР принял Указ о проведении выборов в эти Советы. Выборы назначены на воскресенье 16 марта 1969 года. (ТАСС).

ВЫБОРЫ НАРОДНЫХ ЗАСЕДАТЕЛЕЙ РСФСР

В связи с истечением в феврале—марте 1969 года полномочий народных заседателей районных (городских) народных судов РСФСР Президиум Верховного Совета РСФСР принял Указ, в котором постановил провести в феврале—марте 1969 года выборы народных заседателей районных (городских) народных судов РСФСР. (ТАСС).

В честь великого юбилея

Тувинская АССР. На базе Хову-Аксынского месторождения завершается строительство комбината «Тувакобальт». Пуск предприятия намечен на 1970 год.

На строительстве широко развернулось соревнование в честь 100-летия со дня рождения В. И. Ленина.

На снимке: ударники коммунистического труда сварщики А. М. Решетников (слева) и В. М. Морозов приехали в Туву из Ангарска. Они ведут сварку ответственных узлов при монтаже технологического оборудования.

Фото Ю. Бармина.
Фотохроника ТАСС



Сообщение ТАСС

14 января 1969 года, в 10 часов 39 минут московского времени на орбиту искусственного спутника Земли мощной ракетой-носителем выведен космический корабль «Союз-4».

Космический корабль пилотирует гражданин Советского Союза, летчин-космонавт подполковник Шаталов Владимир Александрович.

Параметры орбиты космического корабля «Союз-4» близки к расчетным и составляют:

период обращения вокруг земли 88,25 минуты;

максимальное удаление от поверхности Земли (в апогее) — 225 километров;

минимальное удаление от поверхности Земли (в перигее) — 173 километра;

наклонение орбиты — 51 градус 40 минут.

С космическим кораблем «Союз-4» установлена надежная двухсторонняя радиосвязь. Сообщения с борта корабля передаются на частотах 20,008 мегагерц.

По докладу летчика-космонавта товарища Шаталова Владимира Александровича и данным телеметрии состояние его отличное.

Можем и должны работать лучше

Недавно в печати опубликовано Постановление ЦК КПСС Совета Министров СССР и ВЦСПС «О повышении заработной платы строительным рабочим и служащим». Это еще один пример заботы Коммунистической партии и Советского правительства об улучшении материального уровня рабочих и служащих строительной профессии.

В Постановлении сказано: «...разработать и осуществить мероприятия по повышению производительности труда за счет улучшения организации производства, устранения потерь рабочего времени, сокращения ручного труда...»

Как же обстоит дело у нас, в СУ-13, в частности на отделочном участке № 4, где начальником тов. В. Пономарев? До сих пор здесь преобладает ручной труд.

Вопрос о применении малой механизации при отделочных работах не нов. Вся беда в том, что снабженцы не могут решить его в пользу рабочих. На участке имеется только один действующий ручной краскопульт. Всю работу штукатуры-маляры выполняют вручную.

А средства малой механизации при столярных работах? Нет электрорубанков, электродрелей, спиральных завертов и многого другого.

Все это есть с избытком на центральных базах. Только по вине или нерасторопности снабженцев мы не можем приобрести эти инструменты. И беда в том, что у нас нет даже хороших ножовок, стамесок и, как ни странно, трехгранных напильников.

Из-за отсутствия средств малой механизации приходится применять ручной труд. Это снижает производительность труда. Потери рабочего времени составляют 15—20 процентов. Как правило, в 8 часов утра работа не начинается из-за отсутствия строительных материалов. Их приходится часто доставлять вручную на большие расстояния, причем, по нескольку раз в день. Вот где теряется драгоценное рабочее время.

На мой взгляд, штукатуры-маляры, столяры, плотники — высококвалифицированные специалисты. Обеспечивать их материалами на рабочем месте должны подсобные рабочие. От этого производство только выиграет.

Организация производства и самих работ желает оставлять много лучшего. Об этом стоит поговорить на страницах нашей газеты. Я думаю, в этом заинтересовано и руководство СУ-13. Нас уже ругают за плохое качество работ. А мы можем и должны работать лучше!

Г. ТЕРЕХИН,
столяр СУ-13.

ОТ РЕДАКЦИИ. Вопрос использования средств малой механизации, поднятый тов. Терехиным в статье, очень важен. Повышение производительности труда, качество работ, своевременный ввод объектов в эксплуатацию — все это в какой-то мере зависит от уровня механизации строительства.

Газета предлагает рабочим, бригадирам и мастерам других предприятий выступить на страницах с предложениями, замечаниями, касающимися этого и других вопросов, рассказать об использовании средств малой механизации, поделиться опытом.

Редакция ждет ваших писем!



Коммунист Мария Наумовна Гусельникова — руководитель бригады маляров-штукатуров имени 50-летия Октября. Она — ударник коммунистического труда. В ее бригаде — 24 человека. В 1968 году бригада заняла первое место в социалистическом соревновании СМУ-5.

В текущем году бригада взяла повышенные обязательства в честь 100-летия со дня рождения В. И. Ленина.

Бригада решила перейти на хозрасчет. Это повысит экономию дорогостоящих материалов. Коллектив стремится удержать первое место по управлению и добиться еще больших успехов.

На снимке: М. Н. Гусельникова.
Фото А. Новоселова.

НАШЕЙ ДРУЖБЕ КРЕПНУТЬ

Как в нашей школе идут дела, как школа подготовлена к учебному году? Это стало постоянной заботой общественности и, в первую очередь, шефов школы.

Руководство треста «Мегионгазстрой» совместно с администрацией подшефной тресту Нижневартовской школы № 1 вновь наметили конкретные пути улучшения учебно-воспитательной работы, подготовки школы к 1969—70 учебному году.

Взаимные встречи передовиков производства треста и школьников помогают в улучшении учебно-воспитательной работы. Педагогический коллектив и учащиеся обязались до минимума сократить второгодничество, повысить качество знаний. Школа периодически направляет своих лекторов в трест. Трест, в свою очередь, выделил двух руководителей школьными техническими кружками. В летние каникулы трест «Мегионгазстрой» за свой счет отправляет одного ученика в южный лагерь, четырех — на экскурсию в Ленинград и Волгоград, трех — в местный лагерь.

Для капитального ремонта здания начальной школы трест выделяет стройматериалы и осуществляет техническое руководство ремонтом.

Работа школы и их шефов направлена на достойную встречу 100-летия со дня рождения В. И. Ленина.

М. ПИТЕР,
директор школы № 1.
Г. ПИКМАН,
управляющий трестом «Мегионгазстрой».







Ленинград. В феврале 1969 года Ленинградский государственный университет имени А. А. Жданова готовится отпраздновать свое 150-летие.

Это — один из крупнейших научных и образовательных центров нашей страны. На его кафедрах многие годы работали выдающиеся русские ученые П. Л. Чебышев, Э. Х. Ленц, И. М. Сеченов, А. М. Бутлеров. В Петербургском университете, на заседании Русского химического общества Д. И. Менделеев 18 марта 1869 года впервые сделал сообщение об открытии им Периодического закона химических элементов.

В числе выпускников университета — имена Н. Г. Чернышевского, К. А. Тимирязева и И. С. Тургенева, И. П. Павлова и А. С. Попова, А. А. Блока и М. А. Врубеля.

В 1891 году В. И. Ленин (Ульянов) сдал экстерном экзамены за полный курс юридического факультета при Университете, получив высшие оценки и диплом первой степени.

С середины XIX века Петербургский университет занимает видное место в общественной жизни России. В 90-е годы здесь ясно определяется марксистское течение. В стенах университета получили боевую закалку соратники Ильича, видные деятели большевистской партии В. Э. Кингисепп, Д. З. Мануильский, М. С. Ольминский и многие другие.

До революции за 100 лет существования из стен университета было выпущено 25 тысяч человек, а за полвека Советской власти он дал около 80 тысяч специалистов с университетскими дипломами. 256 его воспитанников стали академиками и членами-корреспондентами АН СССР. Семь ученых удостоены звания лауреата Ленинской премии. Академикам Н. Н. Семенову, Л. Д. Ландау и А. М. Прохорову присуждена Нобелевская премия.

На четырнадцати факультетах университета обучается около двадцати тысяч студентов, проходят научную подготовку 1 500 аспирантов и стажеров. Здесь ведется огромная научно-исследовательская работа: в восьми институтах, астрономической лаборатории, вычислительном центре работают около восьмисот научных сотрудников.

На снимках: вверху — доцент О. С. Стеблин-Каменская проводит занятия по составлению карт со студентами 2-го курса географического факультета.

Справа вверху—сотрудница ботанического сада Надежда Киепко в оранжерее сочных растений у коллекции кактусов — одной из крупнейших в стране.

Справа внизу — в лаборатории химии полимеров химического факультета. Аспирантка Лилия Орлова ведет исследование новых полимеров.

Фотохроника ТАСС.

ЗА ЭТИМ СТОИТ ЗДОРОВЬЕ

За чистоту нашего поселка должны бороться все: и руководители предприятий, и общественность.

На пятом квартале поселка Нижневартовска очистку в основном осуществляют жилищно-коммунальные предприятия НПУ «Мегионнефть» и СУ-13. В ведении ЖКК НПУ находятся 172 дома, у ЖКО СУ-13 — 74 дома.

Трудно сказать, на чьей территории чище: очистка ведется стихийно, без графиков. Количество работников, занятых на очистке, недостаточно. Да и вручную в данный момент трудно произвести уборку всех надворных установок.

Начальники жилищно-коммунальных предприятий зачастую отговариваются, что им мол не выделяют нужного транспорта, техники. Это вопрос, конечно, немаловажный. Но нельзя сбрасывать со счета и то, что сами работники службы быта ослабили работы по очистке поселка. Не выполняют решения райисполкома и поселкового Совета о выделении техники руководители некоторых организаций.

Наблюдаются случаи, когда и сами жильцы не беспокоятся о санитарном состоянии своего поселка и выливают нечистоты куда попало. Например, жилец Ефремов (улица Фурманова, дом № 21), работник НПУ, устроил помойку прямо у дверей дома.

Работники санэпидстанции принимают все меры, чтобы добиться выполнения решений советских органов. Если не помогают разговоры, то приходится прибегать и к денежным штрафам. Так, в последнее время за антисанитарное состояние территорий были оштрафованы тт. Лыжин (ЖКК НПУ), Быков (начальник АТК), Яновский (начальник УМ-5), Третьяк (трест «Мегионгазстрой») и другие.

Но, оказывается, иногда и этих мер мало. Нужно потребовать от всех руководителей соответствующих предприятий и организаций строгого выполнения всех решений и привести поселок в надлежащий санитарный порядок. Ведь за этим стоит жизнь и здоровье сотен людей.

А. РОЗЕНБЕРГ,
помощник санврача СЭС.

ОТ РЕДАКЦИИ. Проблема санитарного состояния поселка не раз поднималась на страницах нашей газеты, а недавно этому была посвящена телепередача «Разговор начистоту».

Отрадно, что на утро закипела работа по поселку. Нашелся и транспорт, и люди. Но дело нужно доводить до конца. А это во многом зависит от руководителей предприятий и организаций.

Приезжайте на семинар

Клуб «Юбилейный» готовится к встрече гостей. Здесь с 18 по 20-е января состоится семинар клубных и библиотечных работников. Труженики культурно-просветительных учреждений района обменяются опытом работы по подготовке к 100-летию со дня рождения В. И. Ленина.

18 января участники семинара прослушают две лекции, поделятся опытом. Встреча в этот день закончится показательным вечером отдыха. На второй и третий день планируется работа библиотечной и клубной секций.

М. СЕМЕНОВА,
заведующая отделом культуры.

„МАСТЕРИЦА—КУЛИНАРКА“

Диплом с таким необычным названием получен в канун нового года в тресте «Мегионгазстрой» на имя Л. С. Алюковой. Интересно то, что диплом этот Любовь Семеновна завоевала, участвуя в заочном кулинарном конкурсе, объявленном «Клубом молодых хозяек» «Недели» — еженедельного приложения газеты «Известия», не будучи профессиональным кулинаром.

Любовь Семеновна закончила дошкольное отделение Магнитогорского педагогического училища, работала там же воспитателем в детском садике, а до училища — копировальщицей, затем с мужем приехала в Нижневартовск и тоже работала воспитателем.

Кулинарией она интересовалась как любитель так же, как ею интересуются многие наши женщины.

— Когда я в 47 номере «Недели» прочла объявление о кулинарном конкурсе на приготовление праздничного десертного блюда, я вспомнила о своем любимом десерте, так называемой «Бабе творожной», — рассказывает дипломант. — Раньше я никогда не участвовала в конкурсах. Дай, думаю, расскажу о том, как я готовлю «Бабу творожную». Рецепт ее приготовления есть в литературе, но я ее готовлю по своему. А на конкурс оформила фруктами в виде различных фигур зверей. Муж посмеялся даже надо мной. Куда уж тебе, там будут участвовать опытные кулинары, специалисты.

— Послала я свой рецепт и забыла об этом и каково же было мое удивление, когда в 52 номере «Недели» мне присудили поощрительный диплом «Мастерица-кулинарка», а 29 декабря я получила его.

Он прост — этот диплом, отпечатанный на голубом картоне. Но мы понимаем, как он дорог владельцу тем, что среди многих тысяч участников конкурса отметили именно ее блюдо, не профессионального кулинара, а рядовой советской женщины.

На дипломе напечатано: Школа молодых хозяек. Конкурс недели. «Одна с плошкой, семеро с ложкой». Диплом поощрительный. **«Мастерица-кулинарка».** Присужден **Л. С. Алюковой.** За 1. Умение найти в жизни изюминку. 2. Предприимчивость и изобретательность. 3. Идею и воплощение десерта.

А вот и рецепт этого праздничного десерта: «Баба творожная».

Яичные желтки растирают с сахарной пудрой, добавляют растертое сливочное масло, протертый творог и продолжают растирать до получения однородной массы. Вводят взбитые белки, натертую лимонную цедру, изюм и осторожно перемешивают.

Массу выкладывают в форму, смазанную маслом и выпекают в духовом шкафу при среднем нагреве.

Бабку можно украсить фруктами в виде различных фигурок зверей. Вот некоторые из них:

Верблюжонок.

Туловище верблюжонка сделать можно из груши, а голову — из сливы. Шею, хвост и ноги сделать из спичек, а глаза — из семечек яблока.

Бегемот.

Туловище и голову бегемота надо сделать из 2-х груш. В груше, из которой будете делать голову бегемота, вырежьте небольшую дольку — получится рот. Глаза сделайте из семечек груши или яблока. Вместо ушей вставьте кусочки спичек.

Вырежьте из моркови 4 ножки такой же формы и соедините их с грушей-туловищем при помощи остро заточенных спичек. Сзади в груше сделайте маленький надрез и вставьте спичку-хвостик. Срежьте верхнюю часть груши, вставьте в нее спичку, заточенную с двух сторон, и на другой конец спички насадите вторую грушу — голову бегемота.

Мартышка.

Чтобы сделать мартышку, надо две груши, 4 виноградины (черешни), изюминку, 2 яблочных семечка, кусочек сырой моркови и апельсиновая корка.

Заточите остро пять спичек с двух сторон и вставьте их в грушу — получатся ножки. На ножки аккуратно наколите виноградины (черешни). Срежьте немного верхнюю часть груши.

Возьмите вторую грушу и в верхней части вырежьте дольку; вместо ее вставьте тонкую дольку моркови — получится рот. Из изюминки сделайте нос. Чтобы он лучше держался, насадите его на кусочек спички и вставьте в грушу.

Вырежьте из моркови 2 уха так, чтобы один конец уха был острый. Сделайте в груше разрезы и вставьте в них уши острыми концами.

Вырежьте из апельсиновой корки звездочку такой же формы и закрепите на головке спичкой. Соедините голову с туловищем, и мартышка готова.

В. КОРИН.



Получили паспорта

На одном из вечеров школы № 2 ребятам-старшеклассникам были вручены паспорта. Первый советский паспорт был вручен Нэлли Якимовой, Людмиле Сидоровой, Вершинину.

А потом — большой концерт. Вот две девушки в белых грузинских платьях, накидках на голове поют песню «О Тбилиси». Это Ольга Вахромеева и Люда Бадретдинова.

Красиво, плавно исполняет украинский танец Галя Воронцова.

10 «б» класс поставил из произведения любимого молодежного писателя Чингиза Айтматова сцену-отрывок «Первый учитель». Неплохо исполнили роли Салават Бадретдинов, Надя Миненкова, Василий Голубцов, Людмила Сидорова.

Большой успех выпал на долю Евгения Бузоверова, исполнившего шуточные частушки на школьные темы.

Г. КИРПИЧЕВА.

ПРИГЛАШАЕМ!

В пятницу 17 января в 17 часов 30 минут в помещении редакции газеты «Ленинское знамя» состоится первое организационное заседание членов литературной группы. Приглашаются все желающие.

БОРИС КОЗЛОВСКИЙ — **ФАНТАСТИЧЕСКИЙ РАССКАЗ**

Мужество капитана

(Окончание. Начало в №№ 5, 6)

Когда все девять ванн были помещены в капсулу, Маев включил связь и вызвал БИЭМА.

— Программа электронному мозгу капсулы готова?

— Да.

— Система в порядке?

— Системы исправны. Энергоемкости заполнены. Силовой генератор включен — через двадцать минут войдет в рабочий режим.

— Хорошо. Дайте команду мозгу капсулы на старт через сорок пять минут.

Маев подошел к капсуле. Девять ванн, тесно прижатые друг к другу, стояли в ней. Они занимали весь объем отсека, не оставляя места для десятой ванны. Капсула не была рассчитана на десять анабиозных ванн. Это Маеву было ясно с самого начала. Но в нем теплилась надежда, поплотнее разместив девять ванн, найти место для десятой. Теперь надежда угасла, как слабое пламя свечи на сильном ветру.

— Ну что ж, — с какой-то спокойной грустью подумал он.— ты капитан, а капитан последним покидает корабль. И никто не виноват, что в шлюпке для тебя не оказалось места.

Сгорбившись — неодолимая утренняя тяжесть все сильнее давила на плечи — он пошел в центральный пост. Продиктовал кристаллофону свое последнее обращение ко всему Человечеству. к Гелле. Достал цилиндры-информаторы с записями в кристаллах научных исследований дозвезды, проведенных автоматами и БИЭМОМ. Сделал последнюю запись в бортовом журнале. Собрал в каюте свои немногочисленные вещи, оставив себе только стереопортрет Геллы. Сложил все это в контейнер. Кибер-паук поковылял со своей ношей к капсуле. Увеличенная в три с половиной раза тяжесть действовала и на него.

Маев медленно, часто останавливаясь для отдыха, шел к капсуле прощаться с товарищами, с Геллой. Мертвая тишина висела в коридоре. Только приглушенный пенопластовой дорожкой шум шагов нарушал ее. Положив контейнер в нишу под анабиозными ваннами, он обвел прощальным взглядом товарищей, с которыми все эти долгие годы делил вместе радости и огорчения, с которыми высаживался на незнакомые планеты, встречал и побеждал смертельные опасности, подстерегавшие их на каждом шагу. Подошел к ванне, в которой спала Гелла, опустился на колени и припал губами к холодному кристаллиту защитного колпака, не отрывая долгого грустного взгляда от ее безмятежно спокойного лица. Прикрытая полупрозрачным одеянием, она лежала в глубине мягчайшей изоляции. Волнистые черные волосы обрамляли ее бледное в анабиозном сне прекрасное лицо, ниспадали черными волнами на оголенные плечи. От длинных ресниц падали на щеки голубоватые тени. Слегка припухшие губы были приоткрыты. Она казалась Маеву спящей красавицей из древней-древней сказки. Яркие воспоминания счастливых дней любви нахлынули на него. Скупые слезы потекли по впалым щекам. Губы невольно шептали:

— Прощай, Гелла! Прощай моя любовь! Будь счастлива! Не забывай меня! Ровный голос БИЭМА напомнил Маеву: — До старта капсулы осталось двадцать минут.

Тяжелый, как стон, вздох вырвался из его груди. Он медленно поднялся. Теперь он снова был тем, всегда спокойным, немногословным капитаном, каким привык видеть его экипаж «Ориона». Только не высохшие еще слезы на щеках говорили о том, что этот суровый с виду человек простился сейчас с самым дорогим в жизни, с любовью.

Включив автоматы защиты, Маев вышел из капсулы. Голубые створки медленно закрылись за ним, отрезав его от товарищей, от любви. С трудом дойдя до центрального поста, он почти упал в кресло. Напряжение поля тяготения достигло 4 Ж. Включив обзорные экраны задней полусферы, Маев смотрел, как открылся люк шлюзовой камеры, и капсула поднялась на овальной площадке наверх. С минуту она стояла неподвижно, хорошо видимая в белом свете прожекторов. Потом вспыхнуло ослепительное бледно-фиолетовое сияние, закрутилось стремительной спиралью, и капсула исчезла. Маев остался один в громадном полуразрушенном корабле.

Неярко горели скрытые светильники. В посту управления царил зеленоватый полумрак. Выключив ставшие ненужными обзорные экраны, Маев поставил перед собой стереопортрет Геллы. Невидимая тяжесть все сильнее вдавливала его в кресло. В глазах темнело, но он не отрывал взгляда от улыбавшейся ему Геллы. унося с собой в вечность ее любовь, улыбку и ласковый взгляд лучистых серых глаз.

Через три года внешняя станция на Плутоне зафиксировала ослепительную вспышку, сопровождавшуюся мгновенным скачком потенциала энергетического барьера. Так всегда было при возвращении в пространство кораблей ноль-поля. Навстречу выслали быстроходный планетолет. Но вместо звездолета, он обнаружил маленькую капсулу, применяемую для посылки срочных материалов на Землю. Взяв капсулу на борт, планетолет доставил ее на внешнюю станцию. Там ее открыли, и удивленные работники станции увидели в анабиозных ваннах девять человек.

Через двадцать дней, когда кончился карантин, девять человек— экипаж «Ориона» и все работники станции собрались в большом зале. Вместе с ними были все люди Земли и Системы, застывшие в этот час у своих экранов. Все Человечество собралось для прощания и отдания последних почестей капитану «Ориона».

Дрожащими от волнения руками вставлял начальник станции цилиндр с кристаллом в блок воспроизведения. В зале погас свет, и люди увидели Маева. Он смотрел на них взглядом, полным печального спокойствия. Щелкнул динамик, и все услышали его глуховатый голос.

— Я, командир 30-й Звездной экспедиции и капитан «Ориона», сделал все, что мог для спасения корабля и экипажа. Но стихийные силы природы оказались сильнее. Экипаж мне удастся спасти, отправив его на Землю, в капсуле ноль-поля. Я не могу покинуть корабль из-за малой вместимости капсулы и остаюсь на корабле. О том, что произошло с кораблем, Вы узнаете из записей автоматов — Маев кивнул на стол, где лежали цилиндры-информаторы.

— Я верю! Человек рано или поздно обуздает все силы природы, подчинит их себе и станет настоящим покорителем пространства-времени. И там, где мы прокладывали пути в неизведанное ценою многих жертв, он пройдет уверенной поступью победителя.

Маев вздохнул, взгляд его осветился нежностью и любовью.

Наш пишут

ВСЕ ДЛЯ ЛЮДЕЙ

Десять лет работает в Большетарховском медпункте фельдшер Любовь Калистратовна Гусельникова. Трудно найти такие слова, чтобы отблагодарить ее за заботу, внимание, теплое отношение к людям. Ни днем, ни ночью нет у нее покоя, ради нас она оставляет семью, детей, делает все, чтобы было хорошо больным. Недаром народ выбрал ее депутатом районного Совета, доверие это она оправдала.

Мы очень-очень благодарны Вам, Любовь Калистратовна!

МАРТЕМЬЯНОВА, ГУСЕВА, ШЕВЯКИНА, ОВЧИННИКОВА и многие другие.

Ему говорят: „спасибо!“

Профессия учителя трудна, а врача — еще труднее и сложнее. По состоянию здоровья мне в течение 10 лет частенько приходилось обращаться в поликлинику, лечиться на стационаре в Мегионской участковой больнице. Поэтому я не раз была очевидцем, как порою в наших нелегких условиях глубокой ночью люди в белых халатах боролись за жизнь человека, делая срочную операцию...

Хочется назвать одного из них. Это — молодой, но уже опытный хирург Альберт Иванович Козин. Приехал он к нам в Мегион со студенческой скамьи, на наших глазах растет опыт и авторитет доктора Козина, всегда выдержанного, вежливого человека.

Часто, когда приходишь на прием в поликлинику и спрашиваешь: «Кто последний к хирургу?» — В ответ слышишь: «А мы все к хирургу!». Тут и взрослые, и дети. Многих пациентов избавил Альберт Иванович от недуга, облегчил страдания, поставил на ноги, вернул к любимой работе.

Хочется от души пожелать этому молодому человеку из Москвы, приехавшему в наш таежный нефтяной край, творческих успехов в больших и малых делах, здоровья, счастья.

К. СУХИНИНА,
поселок Мегион.

РУКОВОДИТЕЛЬ ПРИСЛАЛ ОТВЕТ

В газете «Ленинское знамя» от 16 ноября 1968 года была напечатана статья под заголовком «Профсоюз — организатор соревнования». В ней указывалось на недостаточную работу профсоюза в организации социалистического соревнования.

Нам отвечает председатель местного комитета АТК т. А. Мжильский:

— Вновь избранный состав местного комитета учтет указанные замечания. Нижневартовская АТК, участвуя во всесоюзном социалистическом соревновании, за I и III квартал заняла призовые места с вручением денежных премий.

Решением райисполкома и райкома КПСС предприятие по итогам социалистического соревнования в III квартале 1968 года занесено на Доску почета.



В канун нового года в СССР впервые в мире совершил полет сверхзвуковой пассажирский самолет «ТУ-144». Его крейсерская скорость — 2 500 километров в час.

«ТУ-144» необычен на вид: у него нет хвостового оперения, в конце фюзеляжа возвышается лишь гигантский киль. Крылья и фюзеляж собраны из монолитных конструкций, так как на крейсерской скорости наружные стенки машины нагреваются до ста пятидесяти градусов по Цельсию.

Крыло самолета, если смотреть на него сверху, напоминает неравнобедренный треугольник. На сверхзвуке резко возрастает роль той части крыла, что вынесена узкой полосой вперед вдоль фюзеляжа. Крыло очень тонкое, его передняя кромка напоминает лезвие ножа.

На взлете и посадке носовой обтекатель «ТУ-144» опускают. Его подымают, набрав высоту и увеличив скорость.

Генеральный конструктор самолета академик Андрей Николаевич Туполев, главный конструктор — его сын, профессор Туполев Алексей Андреевич.

На снимке: сверхзвуковой пассажирский самолет «ТУ-144».

Фотохроника ТАСС.

Герои уникального эксперимента

Год в «земном звездолете»

В нашей стране впервые в мире в соответствии с программой освоения космического пространства проведен уникальный годовой медико-технический эксперимент. Героями его стали три советских испытателя: врач — Г. А. Мановцев (руководитель группы), биолог — А. Н. Божко и техник Б. Н. Улыбышев (на снимке слева направо). Они находились в специальной гермокамере с 5 ноября 1967 года по 5 ноября 1968 года.

Перед испытателями были поставлены задачи: установление возможности пребывания человека в течение года в герметичной камере ограниченного объема при потреблении воды и кислорода, регенерируемых из продуктов жизнедеятельности человека; исследование влияния различных факторов на организм человека и установление оптимальных условий для обеспечения длительного пребывания человека в гермокамере.

Эксперимент проведен в три этапа. Первый — 5 ноября 1967 года, когда отрабатывался объем санитарно-гигиенических мероприятий, уточнялся режим труда и отдыха испытателей. Второй — с 22 января 1968 года, когда была подключена экспериментальная оранжерея. Испытатели смогли выращивать в искусственных условиях, без света солнца, укроп, кресс-салат, огуречную траву и хибинскую капусту. Третий — с 5 мая 1968 года, когда были подсоединены новые системы, обеспечивающие наиболее полную регенерацию атмосферы гермокамеры.







366 дней герои-испытатели провели в гермокамере, которая все это время была их домом и научной лабораторией. И каждый час пребывания в ней был подчинен строгому режиму.

Успешное проведение годового медико-технического эксперимента является новым достижением советской науки и техники и будет содействовать дальнейшим исследованиям в области обеспечения жизни человека вне Земли.

На снимках: вверху — врач Г. Мановцев; слева внизу — техник Б. Улыбышев на велоэргометре; справа — биолог А. Божко собирает урожай в «космической» оранжерее.

Фотохроника ТАСС.

Показывает НИЖНЕВАРТОВСКАЯ телестудия

16 ЯНВАРЯ, ЧЕТВЕРГ

19.00 Фильм для детей «Спортландия».
19.20 Новости.
19.30 Научно-популярный фильм «История 1 000 паровозов».
20.00 Спокойной ночи, малыши! Фильм «Тепа и морковка».
20.10 Худож. фильм «Время, — вперед» (1 серия).
21.20 Фильм-концерт «Японская эстрада».

17 ЯНВАРЯ, ПЯТНИЦА

19.00 Мультипликационный фильм «Старик и журавль».
19.10 Передача «В эфире — молодость».
19.30 Фильм «Встреча с Ихтиандром».
19.50 Спокойной ночи, малыши! Фильм «Огородники».
20.00 Худож. фильм «Время, — вперед» (1 серия).
21.20 Фильм-концерт «Японская эстрада».

18 ЯНВАРЯ, СУББОТА

19.00 Фильм «У моря Обского».
19.20 Передача «Пятилетку — досрочно!».
19.45 Худож. фильм «Встреча на Эльбе».
21.25 Фильм «Юморески Валентина Катаева».

19 ЯНВАРЯ, ВОСКРЕСЕНЬЕ

12.00 Передача для детей.
12.30 Фильм «Голубая чашка».
19.00 Кинноновелла «Интересные мужчины».
19.35 Фильм-балет «Жизель».
20.00 Худож. фильм «Тридцать три».
21.20 Фильм-концерт «По законам своей мечты».

Редактор В. КОРЧЕМКИН.

Нижневартовская вечерняя общеобразовательная средняя школа объявляет январский набор в 5, 6, 7, 8 классы ускоренного обучения. Учащиеся ШРМ пользуются льготами.

Желающие учиться обязаны подать заявление с приложением документа об образовании и справки с места работы.

Прием документов с 7 часов вечера до 11 часов вечера ежедневно в здании ШРМ в дни работы школы. Начало занятий 13 января 1969 года с 7 часов вечера.

ДИРЕКЦИЯ ШРМ.

Нижневартовская типография управления по печати Тюменского облисполкома Заказ 7

В РАЙКОМЕ КПСС

Смотр-конкурс наглядной агитации

Бюро райкома КПСС постановило провести в мае 1969 года районный смотр-конкурс наглядной агитации, посвященный 100-летию со дня рождения В. И. Ленина.

В районном смотре-конкурсе и в окружной выставке наглядной агитации могут участвовать архитекторы, профессиональные и самодеятельные художники, художники-оформители предприятий и строек, совхозов, учреждений культуры, работники библиотек, клубов, школ, редколлегии стенных газет, профессиональные и самодеятельные фотографы, кинолюбители.

На смотр-конкурс принимаются:

— эскизы и макеты оформления поселков, сел, площадей, улиц, скверов, праздничных демонстраций, территорий предприятий, цехов;

— эскизы и макеты оформления Домов культуры, клубов, библиотек, красных уголков, школ, предприятий, совхозов, строек;

— панно, лозунги, плакаты, стенды, Книги почета, щиты трудовой славы, Доски показателей, галереи передовиков производства, витрины, агитплакаты, сатирические листки и карикатуры;

— летописи предприятий, колхозов и совхозов, фотоальбомы, фотомонтажи, фотовитрины, световые газеты, любительские фильмы и другие технические средства наглядной агитации.

Всю организаторскую работу по подготовке к районному смотру-конкурсу проводит районное жюри, председателем которого утвержден заведующий отделом пропаганды и агитации райкома КПСС В. Д. Салмин.

Пролетарии всех стран, соединяйтесь!

ЛЕНИНСКОЕ ЗНАМЯ

ОРГАН НИЖНЕВАРТОВСКОГО РАЙОННОГО КОМИТЕТА КПСС И РАЙОННОГО СОВЕТА ДЕПУТАТОВ ТРУДЯЩИХСЯ ТЮМЕНСКОЙ ОБЛАСТИ

№ 8 (2522) Год издания 27-й | СУББОТА, 18 ЯНВАРЯ 1969 ГОДА | Цена 2 коп.

На Ленинской трудовой вахте

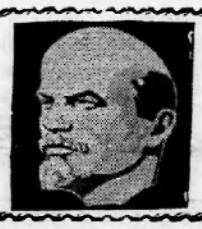

Новые задачи выполним

Успешно завершил минувший год коллектив автотракторной конторы. Общий годовой план выполнен на 151,7 процента.

Ответственные задачи стоят перед нами в новом году: от четкой, слаженной работы коллектива зависит освоение Самотлорского месторождения.

Контора бурения, НПУ, СМУ-5, контора материально-технического снабжения — далеко не полный перечень предприятий, которые мы обслуживаем на Самотлоре.

По-ударному работают на новом месторождении водители А. Тимофеев, А. Кривощеков, трактористы И. Волков, А. Васильев, Р. Ибрагимов и другие.

Свои успехи они посвящают знаменательной дате — 100-летию со дня рождения Ильича.

И. МЕЛЬНИКОВ, секретарь партийной организации АТК.

Тон задают комсомольцы

Встав на Ленинскую трудовую вахту, с энтузиазмом и задором трудятся комсомольцы Вахской нефтеразведочной экспедиции. Ежедневно перевыполняют производственные задания молодые рабочие Александр Кайгородов, Борис Гильванцев, Тимерьян Каюмов, Татьяна и Валерий Амбарцумовы и другие. Некоторые комсомольцы успешно совмещают работу с учебой. Так, старший механик Магомет Шамилов учится в строительном институте, Николай Лебедев — в Уральском университете.

В. ВАСИЛЬЕВ.

Раньше графика

Строители СУ-12 сдали опоры под монтаж трубопровода для закачки нефти в резервуары на центральном товарном парке.

Хорошо работали на строительстве монтажник тов. В. Божко, газоэлектросварщик тов. И. Коновалов, бульдозерист тов. П. Скибюк и другие.

Монтажники подводящего трубопровода получили фронт работ на один день раньше намеченного срока.

Я. САДОВНИКОВ, начальник участка № 1 СУ-12.

ТРЕМЯ БРИГАДАМИ

Комплексная бригада из ДСРУ, возглавляемая тов. А. Давыдюком, полным ходом ведет завозку леса, чтобы начать строительство первой лежневой дороги на Самотлоре. Она начнет работы с первого куста.

Приступила к строительству дороги вдоль первого ряда скважин бригада тов. А. Столбова. Она будет готовить лежневую дорогу от 6-го до 5-го куста. В составе бригады опытные механизаторы тт. Б. Сендюков, А. Блесткин и другие.

На днях в работу включится еще одна, третья бригада, руководимая И. Капитоновым.

В. ШОБУХОВ, главный инженер ДСРУ.



ИЗ СООБЩЕНИЙ ТАСС

На орбите „Союз-4" и „Союз-5"

15 января 1969 года на орбиту спутника Земли выведен космический корабль «Союз-5» с экипажем из трех космонавтов.

На борту космического корабля находятся советские летчики-космонавты: командир корабля подполковник Волынов Борис Валентинович и члены экипажа — борт-инженер, кандидат технических наук Елисеев Алексей Станиславович и инженер-исследователь подполковник Хрунов Евгений Васильевич.

Командиры кораблей «Союз-4» и «Союз-5» летчики-космонавты товарищи Шаталов Владимир Александрович и Волынов Борис Валентинович начали выполнение программы по внешним экспериментам в космическом пространстве.

Во время полета в соответствии с принятым режимом работы экипажи технических кораблей переходили из кабины космонавта в орбитальный отсек и выполнили намеченную программу экспериментов и научных исследований.

На корабле «Союз-5» Б. В. Волынов провел ручную ориентацию корабля, после чего была включена корректирующая двигательная установка, и космический корабль «Союз-5» перешел на новую орбиту.

Все бортовые системы корабля работают безупречно. Самочувствие космонавтов хорошее.

* * *

16 января 1969 года в 11 часов 20 минут московского времени успешно осуществлена ручная стыковка космических кораблей «Союз-4» и «Союз-5». Это произошло в момент прохождения кораблей над территорией Советского Союза, когда космический корабль «Союз-4» совершал 34-й оборот вокруг Земли, а «Союз-5» — 18-й оборот. Перед стыковкой экипажами обоих кораблей были проверены все бортовые системы, о состоянии которых было доложено на Землю. В 10 часов 37 минут началось автоматическое сближение кораблей, в результате которого расстояние между двумя кораблями сократилось до ста метров.

Затем командир корабля «Союз-4» летчик-космонавт В. А. Шаталов перешел на ручное управление и, маневрируя кораблем «Союз-4», осуществил причаливание к кораблю «Союз-5». После причаливания произошел взаимный механический захват кораблей, жесткое их стягивание и соединение электрических цепей. На этапах сближения, причаливания и стыковки все системы кораблей функционировали нормально. Таким образом, на орбите искусственного спутника Земли была собрана и начала функционировать первая в мире экспериментальная космическая станция с четырьмя отсеками для экипажа, обеспечивающими выполнение большого комплекса экспериментов и исследований, а также комфортные условия для работы и отдыха. Внутри станции между ее отсеками установлена телефонная связь.

Для дальнейшего выполнения программы полета орбитальная космическая станция была сориентирована командиром корабля «Союз-5» Б. В. Волыновым. Процессы сближения и стыковки передавались на Землю с помощью наружных телекамер.

Летчик-космонавт В. А. Шаталов доложил, что все системы станции работают нормально. Параметры микроклимата в отсеках находятся в заданных пределах. Самочувствие космонавтов хорошее.

Экипаж станции выполняет программу дальнейших экспериментальных работ. С космонавтами поддерживается устойчивая радиосвязь.

Полет экспериментальной космической станции продолжается.

* * *

16 января 1969 года экипажи космических кораблей «Союз-4» и «Союз-5», продолжающих полет в состыкованном состоянии, осуществили новый выдающийся эксперимент в космическом пространстве.

На 35-ом витке члены экипажа космического корабля «Союз-5» летчики-космонавты Е. В. Хрунов и А. С. Елисеев надели скафандры и через люк орбитального отсека осуществили выход в космическое пространство. После проведения ряда научных экспериментов и наблюдений в космическом пространстве А. С. Елисеев и Е. В. Хрунов перешли в орбитальный отсек космического корабля «Союз-4», сняли скафандры и заняли новые рабочие места рядом с его командиром летчиком-космонавтом В. А. Шаталовым.

Работа вне корабля и переход совершались космонавтами в скафандрах, снабженных новой автономной системой жизнеобеспечения регенерационного типа. Космонавты А. С. Елисеев и Е. В. Хрунов одновременно находились в условиях космического пространства около одного часа.

Впервые в мире на орбите искусственного спутника Земли осуществлен переход двух космонавтов из одного корабля в другой. Этот выдающийся эксперимент создает предпосылки для выполнения таких операций в космосе, как замена экипажей долговременных орбитальных станций или спасения экипажей в космических кораблях при аварийных ситуациях.

С помощью бортовых телевизионных систем процесс подготовки к выходу из корабля Е. В. Хрунова и А. С. Елисеева передавался на Землю и наблюдался сетью наземных пунктов.

В процессе выхода в космос и перехода из одного корабля в другой космонавты поддерживали между собой постоянную связь, командиры кораблей «Союз-4» и «Союз-5» доложили, что состояние всех космонавтов хорошее. Бортовые системы кораблей работали четко и обеспечили выполнение всех работ, связанных с осуществлением перехода космонавтов.

ПАРТИЙНАЯ ЖИЗНЬ

За действенность НАГЛЯДНОЙ АГИТАЦИИ

Наглядная агитация. Как резко возросла ее роль в наши дни. Являясь одним из наиболее оперативных средств идеологического воздействия на массы, она стала верным и незаменимым помощником партии в ее борьбе за осуществление Программы КПСС. Всеми своими формами, своей тематикой и направленностью она призвана поддерживать новое, передовое в нашей производственной и общественной жизни, бороться со всем, что мешает построению коммунистического общества.

Опыт показывает, что размах и политическая действенность наглядной агитации зависит прежде всего от партийных организаций, от того, насколько хорошо понимают они ее цели и задачи, от умения выбрать наиболее верное направление в тематике и формах подачи.

За последнее время наглядная агитация на многих предприятиях и стройках, в учреждениях и совхозах района стала более конкретной, ярче и многообразней по форме.

Немалый опыт повседневного руководства наглядной агитацией имеет партийная организация эксплуатационного участка ИРПа. 2—3 года тому назад здесь явно недооценивали роль этого важного участка идеологической работы. Сейчас же положение значительно изменилось к лучшему, особенно по разработке конкретной, целенаправленной наглядной агитации, тесно связанной с жизнью. И все, кто бывает на пристани, с удовлетворением отмечают скромность, простоту и привлекательность оформления. Все это, безусловно, повышает роль наглядной агитации в борьбе за осуществление тех задач, которые стоят перед коллективом.

Партбюро НГУ «Мегионнефть», придавая особо важное значение освоению Самотлорского месторождения нефти, на здании управления оформило крупный плакат, извещающий ежедневно весь коллектив о том, сколько дней осталось до пуска Самотлора.

Характерно то, что нефтяники не увлекаются количественной стороной дела, то есть обилием лозунгов, плакатов и т. д. Они пришли к выводу, что меньшее их количество, выполненное на крупных щитах, стендах с глубоко продуманным оформлением и размещением, дает значительно больший эффект. В таком стиле, например, оформлены площади у клубов имени 50-летия ВЛКСМ и «Юбилейный».

Постоянную заботу о наглядной агитации проявляют в коллективах Мегионской нефтеразведочной экспедиции, СУ-909 и других.

Однако такое положение имеет место не везде. Так в совхозе «Мегионский» средства наглядной агитации используются плохо. Лозунги и плакаты не конкретные, боевые листки, «молнии», стенные газеты, как правило, выпускаются лишь по торжественным датам. Трудовые дела и успехи людей остаются порой как-то незамеченными. Не красочно, без художественного вкуса оформляется наглядная агитация на предприятиях райрыболовпотребсоюза, треста «Мегионгазстрой», в ряде школ района.

В целях обобщения опыта и выработки рекомендаций по улучшению идейного содержания и художественного оформления наглядной агитации в мае 1969 года будет проведен районный смотр-конкурс по наглядной агитации. Окружной выставке и районному смотру будут предшествовать сельские и поселковые смотры-конкурсы, которые будут проведены в феврале 1969 года. Окружная выставка и районный смотр-конкурс посвящаются 100-летию со дня рождения В. И. Ленина.

Долг партийных организаций района — повседневно проявлять заботу и внимание к наглядной агитации как важному средству коммунистического воспитания трудящихся.

В. САЛМИН,
заведующий отделом пропаганды и агитации райкома КПСС.

НАШ КАЛЕНДАРЬ



Москва. В январе 1969 года исполняется 85 лет со дня рождения народного художника РСФСР действительного члена Академии художеств СССР скульптора-анималиста Василия Алексеевича Ватагина. Более 60 лет В. А. Ватагин посвятил изображению животных. Его работы можно встретить в экспозициях многих музеев.

На снимке: скульптор В. А. Ватагин в своей мастерской.

Фото Э. Евзерихина.

Фотохроника ТАСС.

С автомобиля... на вездеход

В летнюю распутицу некоторая часть автомобилей не выезжает на линию. Основную нагрузку несет гусеничный транспорт.

Для того, чтобы каждый водитель автомобиля умел управлять вездеходом, при учебном комбинате НПУ «Мегионнефть» организованы курсы повышения квалификации. Автотракторная контора и СМУ-5 скомплектовали группы подготовки водителей вездеходов ГТТ, ГАЗ-47, АТТ, АТЛ, К-61, «Амфибия», трактористов-бульдозеристов для работы на Самотлоре.

Занятия ведут главный механик АТК тов. А. Малков и заместитель директора Г. Кудряшов.

К летнему периоду 60 человек получат вторую профессию.

И. ЖУЧЕНКО,
директор учебно-курсового комбината НПУ «Мегионнефть».

„ЛЭП-35—В СРОК!"

Под таким заголовком в № 4 нашей газеты сообщалось о том, что управление механизации № 5 очень медленно ведет забивку свай под опоры линий.

Как сообщил в редакцию секретарь партийной организации УМ-5 В. Полещук, для забивки всех свай потребуется времени не больше недели.

«Работы затянулись от того, что генеральный подрядчик и заказчик не сделали разбивку, и мы не знаем, где бить сваи. Во-вторых, сваебойные машины по указанию генподрядчика часто работают на других объектах».

Восьмой год работает на строительстве трубопроводов Анатолий Михайлович Цибульский, слесарь участка подводно-технических работ. С первым разрядом пришел он в эту организацию. Годами накапливал опыт, учился у опытных строителей. И вот он слесарь 5 разряда. Работая на строительстве нефтепровода Нижневартовск — Александровское, он добивается отличного качества слесарных операций.

На снимке: А. Цибульский.

Фото Н. Леснинова.



В 1969-ом — первый

Строители СУ-18 закончили строительство канализации по улице Мусы Джалиля. Она полностью свяжет коммуникационные линии 5 и 5 «б» кварталов. Это даст возможность подключить к ней баню, столовую, новый детский сад и другие объекты.

На возведении линии хорошо поработали комплексные бригады Д. Федянина и И. Глазкова.

Создана рабочая комиссия, которая начала приемку системы. Это первый объект, сдаваемый строителями СУ-18 в новом году.

Д. ШНУРО,
прораб СУ-18.

БЕСЕДЫ НА АНТИРЕЛИГИОЗНЫЕ ТЕМЫ

В. И. Ленин—атеистам

Какую бы сферу общественной жизни мы ни взяли, всюду ленинские идеи, ленинские заветы для нас — руководство к действию, верный компас движения вперед. По Ленину сверяют свое дело, свое слово и те, кто причастен к благородному, глубоко гуманному делу атеистического воспитания людей, их духовного освобождения от религиозных представлений, от веры в бога, в сверхъестественные силы, от предрассудков и суеверий.

В. И. Ленин оставил нам богатейшее наследие и в области научного атеизма. В книге «Материализм и эмпириокритицизм», в статьях «Об отношении рабочей партии к религии», «О значении воинствующего материализма», «Социализм и религия» и других он с присущей ему глубиной и ясностью осветил вопросы борьбы с религиозной идеологией, определил отношение Коммунистической партии и Советского государства к религии, подчеркнув противоположность науки и религии, несовместимость коммунистической и религиозной морали.

Борьбу с религией Ленин считал программным требованием партии: коммунисты не могут «безразлично относиться к бессознательности, темноте или мракобесничеству в виде религиозных верований», они призваны быть непримиримыми, воинствующими атеистами. Мы должны, указывал Владимир Ильич, бороться с религией. Это — азбука всего материализма и, следовательно, марксизма. Атеистическое воспитание масс он рассматривал как «одну из отраслей нашей партийной работы», как «общепартийное, общепролетарское дело». Вместе с тем Ленин предостерегал, чтобы борьба с религией не превращалась в самоцель, чтобы она была подчинена борьбе за социализм.

Атеистическое наследие Ленина — замечательный образец подлинно научного подхода к такому сложному социальному явлению, как религия. Разобраться как следует, что представляет собой религия, почему люди верят в бога, что нужно делать, чтобы освободить трудящихся от этого тяжелого наследия прошлого, — вот что значит для атеиста действовать по-ленински.

Надо уметь бороться с религией, указывал Ленин, а для этого надо материалистически объяснить источник веры и религии у масс. Эту борьбу надо поставить в связь с конкретной практикой классового движения, направленного к устранению социальных корней религии. «И чем больше будет распространяться просвещение в народе,—писал Ленин,— чем более религиозные предрассудки будут вытесняться социалистическим сознанием, тем ближе будет день победы пролетариата, избавляющей все угнетенные классы от их порабощения в современном обществе» (Полн. собр. соч., т. 6, стр. 265).

Воспитательную атеистическую работу Ленин считал неотъемлемой составной частью всей политической работы партии. Это ленинское положение вошло в Программу КПСС, принятую XXII съездом. «Партия, — говорится в ней, — использует средства идейного воздействия для воспитания людей в духе научно-материалистического миропонимания, для преодоления религиозных предрассудков, не допуская оскорбления чувств верующих».

Партия считает необходимым систематически вести широкую научно-атеистическую пропаганду, терпеливо разъяснять несостоятельность религиозных верований, которые возникли в прошлом на почве придавленности людей стихийными силами природы и социальным гнетом, из-за незнания истинных причин явлений природы и общества. При этом партия требует опираться на достижения современной науки, которая все полнее раскрывает картину мира, увеличивает власть человека над природой и не оставляет места для фантастических вымыслов религии о сверхъестественных силах.

В этих программных положениях, в ленинских работах содержатся бесценные советы атеистам-практикам, пропагандистам-антирелигиозникам. Ленин предостерегает от превращения атеистической пропаганды в этакую «голую атеистическую проповедь». Верующим

Школьная страничка

Как бы мы назвали свою страничку

Мы все думали над названием школьной странички, но нас в классе очень много — и много придумали названий: «Красная гвоздика», «Пионерское знамя», «Мы—дети нефтяников», «Жизнь сибирских школьников», «Страница радости», «Искорка».

Пионеры 4 «б» класса восьмилетней школы.

Поселок Нижневартовск.

* * *

Вы пишете, что один раз в месяц будет выпускаться школьная страничка... Это очень даже хорошо!

Итак, я выполняю Ваше первое задание. Нашу школьную страничку можно назвать: «Светофор», «Школьная жизнь», «Ленинец», «Романтик», «Мальчишки и девчонки», «Юность», «Школьные годы», «Луч», «Фонарик».

Мария ЛЕОНТЬЕВА,
ученица 8 «а» класса школы № 2.
Поселок Нижневартовск.

* * *

Мы предлагаем такие названия школьной странички: «Искатель», «Школьные годы», «Пионерская жизнь».

Учащиеся 4 «а» класса восьмилетней школы.

Поселок Нижневартовск.

* * *

А я предлагаю назвать нашу страничку: «Школьная жизнь», «Глобус», «Ровесник».

Женя АВЕРИНА,
девятиклассница Нижневартовской средней школы № 2.

* * *

Дорогая редакция!

Мы решили написать в нашу страничку и предлагаем назвать ее «Ленинец».

Нам всем очень обидно, потому что сургутские и мегионские ребята участвуют в соревнованиях на призы «Золотая шайба», «Кожаный мяч» и другие. А чем наши ребята хуже других? У нас некоторые ребята хорошо играют в хоккей, футбол, но нет тренеров.

Толя ЧАПЛЫГИН, Витя НВАХА — от имени 6 «б» класса школы № 2.

От редакции. Дорогие шестиклассники! В следующем номере нашей странички мы попросим ответить вам руководителей райкома ВЛКСМ, а пока напишите: какие соревнования у вас проводятся внутри школы? Ведь, чтобы участвовать в соревнованиях на приз, надо быть хорошо подготовленными! Как вы готовитесь и с чего вообще начинается подготовка к участию в большом спорте?

Интересное в Ларьякской школе

Работает при Ларьякской средней школе физико-технический кружок, которым руководит Валерий Исакович Шаламов. Результатом работы этого кружка явился вечер «Физика и космос». Ребята много потрудились, чтобы сделать этот вечер интересным и содержательным.

По радио звучит песня «Космическая». Валерий Исакович объявляет о начале вечера. Снова звучит песня, но уже в исполнении учащихся 8—10 классов. С докладами об освоении космического пространства выступили Валерий Малышкин (9 класс) и Иван Натускин (10 класс).

Ребята демонстрируют занимательные опыты: «Достань из воды сухую монету», «Почему иголка не тонет в воде» и другие. Задают вопросы: на каком законе основан тот или иной опыт. Затем физическая, точнее, космическая викторина. Здесь отличились девятиклассник П. Киселев, восьмиклассник Б. Тапкенов и шестиклассник С. Каткалев.

И вот началось самое интересное — световая, музыкальная газета. Для оформления ее много потрудились художники Валерий Сигильетов, Андрей Камин, Юрий Сигильетов и школьные поэты Т. Григорьева, В. Батурина.

Вечер ребятам очень понравился и надолго запомнился.

С. МАЛЫШКИНА,
преподаватель Ларьякской школы.

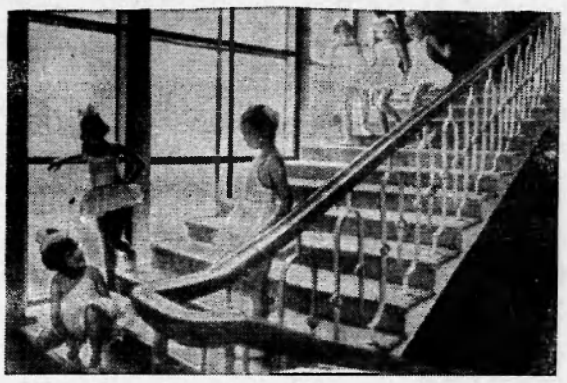

В различных кружках художественной самодеятельности при Дворце культуры химиков города Невинномысска (Ставропольский край) занимается пятьсот детей.

На снимке: юные балерины.

Фотохроника ТАСС.

Будьте, ребята, такими же

Немало воспитала я учеников, детей различных народов нашей страны: русских, украинцев, татар, евреев, казахов, якутов, хантов, манси...

Встречала бывших мальчишек, ставших летчиками, моряками, инженерами. Видела и девочек, ставших учителями, врачами, строителями. Да дело даже не в том, кем они трудятся, а какими их вырастила школа, семья, комсомол, партия. Большинство из них — честные труженики, общественники. Многие стали родителями, сами воспитывают своих детей на хороших примерах, даже на своих ошибках и промахах товарищей, стараются, чтобы их дети выросли хорошими людьми.

Имена учащихся навсегда остались в моей памяти, не только тех, кто хорошо учился и отлично вел себя, но и тех, с кем пришлось помучиться и поломать себе голову, помогая им стать на правильный путь. Ребята это позже поняли, благодарили. Завязывалась настоящая бескорыстная дружба, душевная переписка, самая дорогая для учителя.

Не забуду первый год работы в школе — 1935-й, самый трудный, но интересный год.

В 1969 году меня проводят на отдых. Подводя итоги своей педагогической деятельности, вспоминаю то время, когда мне пришлось учить детей республиканской Испании.

Это было в городе Евпатории в 1937—38 годы. Революция в Испании потерпела поражение, многие родители детей погибли, сражаясь с врагами, многие женщины потеряли мужей, дети стали сиротами. Но наша партия и правительство не оставили их в беде. Юных испанцев привезли к нам, создали условия для спокойной жизни и учебы. Советский народ с большой любовью исполнил свой интернациональный долг. Дети получили светлые здания, хорошую обстановку, питание, но главное — душевное и радушное отношение второй Родины — СССР.

Где Вы теперь, бывшие девочки и мальчики? Кем Вы стали? Как хочется, чтобы ваша жизнь была счастливой и радостной, чтобы вы не знали горя и слез ваших родных и вашей Родины.

Испанские ребята поражали нас всех: они маршировали, как настоящие борцы, гордо подняв головы и распевая революционные песни. А как они пели, танцевали! Ребята занимали все первые места на олимпиадах. Девочки умели хорошо шить, вышивать и ухаживать за малышами. Многие мальчики хорошо фотографировали. До сих пор у меня сохранились их фотографии с подписями: Теодоро Рико, Лины Сайс, Бартоломе и других.

Испанские дети учились с большим желанием, изучали русский язык. Были у них учителя, приехавшие вместе с ними. Они обучали ребят на их родном языке. Трудности моей работы и работы моих коллег заключались в том, что мы не знали испанского языка и работали с переводчиками.

Мы иногда спрашивали старших ребят, как они поступят, когда надо будет выбирать себе гражданство? Они становились в очень затруднительное положение: «Хотим сражаться за свободу Испании», — говорили одни. Другие отвечали: «Хорошо бы иметь право быть одновременно гражданином СССР и гражданином Испании».

А. ШИТАРЕВА,
преподаватель школы № 1.
п. Нижневартовск.

Дому культуры — наша благодарность

В нашей школе в этом году появилась возможность расширить эстетическое воспитание школьников. В этом нам хорошо помогают работники районного Дома культуры.

Людмила Павловна Лапшина на общественных началах руководит танцевальной группой девочек. И вот уже первые плоды — успешные выступления на школьных вечерах.

Двадцать учащихся занимаются в духовом оркестре, руководимом преподавателем музыки В. Шумиловым. Скоро эта группа даст первый концерт. Наши ученики участвовали в сводном с Домом культуры эстрадном ансамбле «Радуга», которым был приглашен на школьный бал-маскарад. Ребята остались весьма довольны и благодарны участникам ансамбля С. Пономареву, А. Хорошенькову, А. Езерскому, В. Шумилову.

М. ПИТЕР,
директор Нижневартовской школы № 1.

Побеждают сильнейшие

Во время зимних каникул в школе № 1 проходил шахматный турнир. Задолго до начала собрались ребята. Волновались. Многие пробовали свои силы впервые.

Сильнейшим игроком оказался Саша Боков. Нет ни единого поражения у Гали Анисимовой и Вити Пальянова.

Есть чему радоваться Коле Тайлашеву, Ване Исыпову, Васе Шашкову, Сереже Басову, Жене Погадаеву и Маше Марухиной. Они имеют один-два проигрыша.

Не менее сильный игрок четвероклассник Гена Котович, который проиграл только одну партию семикласснику Саше Бокову. Всего один раз проиграла Наташа Звягина своей подруге Гале Анисимовой. Очень хорошо сыграла Ира Бокова из четвертого класса. Два дня длились сражения на шахматных досках.

Н. ФАДЕЕВА.

* * *

людям, указывал он, необходимо дать самый разнообразный материал по атеистической пропаганде, знакомить их с фактами из самых различных областей жизни, подойти к ним и так и здак для того, чтобы их заинтересовать, пробудить их от религиозного сна, встряхнуть их с самых различных сторон, самыми различными способами и т. п.

Лекторы, пропагандисты, агитаторы, политинформаторы в беседах с верующими не могут замыкаться в узком кругу сугубо религиозных и антирелигиозных тем, доводов, аргументов, а должны выходить на широкий простор жизни во всем ее многообразии, привлекать сведения изо всех отраслей знания, расширять кругозор верующего человека, приучать его задумываться над тем, что он узнал, учить делать самостоятельные выводы, заботливо и настойчиво выводить его на прямую дорогу истинного знания, смелого мышления, духовной свободы.

Не запрет верить в бога, не глумление над взглядами и чувствами верующего, а терпеливое переубеждение, переделка его сознания, духовного мира — ради его же блага, во имя его освобождения от религиозных иллюзий. Путь к уму и сердцу верующего — доброжелательное, искреннее отношение, уважение и его самого, его человеческого достоинства, и его взглядов, хотя мы, атеисты, их и не разделяем. Ленин требовал «относиться с полным уважением ко всякому искреннему убеждению в делах веры».

Призывая «бороться с религиозным туманом чисто идейным и только идейным оружием, нашей прессой, нашим словом», Владимир Ильич глубоко верил в силу коммунистических идей, в преобразующую силу новых социальных условий нашей жизни. Благодаря победам социализма и огромной воспитательной работе партии широчайшие народные массы приобрели научное мировоззрение, стали подлинными атеистами.

Однако в силу ряда причин некоторые советские люди все еще находятся в плену религии, и это мешает их активному участию в общественной жизни. Наша партия поставила задачу полного преодоления религиозных представлений и предрассудков. Для этого у наших пропагандистов атеизма достаточно сил, средств и возможностей.

В. МАРЬЯНОВ.
(Пресс-бюро «Правды»).

* * *

Строители СУ-12 полгода назад сдали в эксплуатацию орсу № 3 столовую на 60 мест в районе центрального товарного парка. Столовую обслуживает молодежный коллектив. Труженики очень довольны его работой.

На снимке: столовая орса № 3 на центральном товарном парке.

Фото А. Новоселова.



* * *

* * *

У нас в Нижневартовске свадьба...

С каждым годом входят в нашу жизнь, в наш быт новые народные обряды, обычаи, традиции. Об одной такой традиции поселка Нижневартовска — комсомольской свадьбе — рассказывает Владимир Швецов, заведующий орготделом РК ВЛКСМ:

— В морозный день 11 января клуб имени 50-летия ВЛКСМ был полон гостями. Сюда собрались друзья, родные, товарищи по работе Таисии Савиной и Юрия Тощевикова, чтобы тепло поздравить их с днем бракосочетания. В зале звучит музыка, все с нетерпением ждут молодых. Не обошлось, конечно, без любопытных ребятишек. Они, не страшась мороза, толпятся у входа.

И вот перезвон бубенцов известил о приближении нарядного свадебного поезда. Жених и невеста в сопровождении друзей вошли в зал под бурные овации собравшихся. Молодые — Юрий и Таисия — в сопровождении свидетелей поднимаются по ковровой дорожке на сцену к столу регистрации, где их встречает депутат районного Совета А. Ф. Бахтиева. Сердечно поздравляет она Таисию и Юрия со вступлением в семейный союз и торжественно вручает им свидетельство о браке. Молодых горячо поздравляют В. Е. Ванин и А. Пичугина. Звучит музыка, придавая всей этой церемонии особую взволнованность. Затем молодая пара, работники загса, друзья, присутствовавшие при регистрации брака, спускаются в зал, где уже накрыт стол. Выстрелом «Шампанского» Имам Абзалович Абзалов встречает их и... первый тост — за молодых! От имени руководителей НПУ «Мегионнефть» И. А. Абзалов преподносит молодым свадебный подарок и символичный (полуметровый) ключ от квартиры. Молодоженов поздравляют друзья, родные, дарят им подарки.

Присутствующие приглашаются в комнату, где гостей ждут уже праздничные столы. Много было тостов за здоровье, счастье молодоженов, звучало традиционное русское «горько». Долго не смолкало веселье. Танцы сменялись залихватскими плясками, песнями. На всю жизнь запомнят молодожены этот день, который стал для них радостным праздником.

Большого счастья вам, Юрий и Тая, крепкой здоровой семьи!

Фото В. Москова.



* * *

* * *

РЯЗАНСКИЙ КРЕМЛЬ

Корреспондент «Известий» Э. Пасютин попросил рассказать о нем главного архитектора Рязани Н. И. СИДОРКИНА.

— Что представляет собой кремль и каково его историческое значение?

— Наш кремль не пользуется большой известностью, а познакомиться с ним интересно. У него славное прошлое. С крепостик-кремля (основание его относят к 1095 году) начал развиваться город Переславль Рязанский, в XVIII веке перенявший имя Рязани. Крепость, защищавшая Москву с юга от татарских набегов, неоднократно подвергалась осаде и разрушению. На Соборной площади кремля собирал рязанцев в свое ополчение Кузьма Минин. Отсюда уходили полки ополченцев и на войну 1812 года.

Века изменяли облик кремля. Археологические раскопки открыли нам в глубине подземные галереи, подвалы белокаменной кладки, бревенчатые мостовые, выдолбленные деревянные трубы, фундаменты древних зданий и другие остатки былых сооружений.

Кремль, что стоит перед нами, создавался на протяжении XVII — XIX веков. Уникальные по архитектуре здания разных эпох и стилей талантом русских мастеров объединены в удивительный ансамбль.

— Познакомьте нас, пожалуйста, с наиболее интересными сооружениями.

— Уже более трехсот лет восхищение всех, кто видел ее, вызывает небольшая, замечательная по художественным формам церковь, что осталась от бывшего Духова монастыря. Поставлена она мастером Василием Зубовым в 1636 — 1647 гг. Два ее стройных шатра вместе с кокошниками и выразительными вставками на фасаде создают редкий архитектурный тип XVII века.

Величествен и прекрасен успенский собор. Это выдающийся памятник архитектуры. А создал его крепостной крестьянин, мастер Яков Григорьевич Бухвостов. Он оказал большое влияние на развитие русского зодчества. Собор — вершина его творчества. Сооружение для своего времени (конец XVII века) грандиозное — высотой около 60 метров. Резной иконостас искусно выполнен резчиком Сергеем Христофоровым «со товарищи». По размерам и декоративному оформлению он не имеет себе равных в русском барокко. В нем около 150 икон школы знаменитого мастера из оружейной палаты Симона Ушакова, причем есть редкостные — до трех метров высоты.

Перед собором стоит высокая (83,2 м) четырехъярусная колокольня. Любопытно, что ее ярусы строились в течение полувека разными архитекторами и в разных стилях. Однако она производит цельное впечатление.

Всего на территории кремля сосредоточено одиннадцать замечательных памятников русского зодчества — соборы и церкви, своеобразной архитектуры архиерейские палаты, «Гостиница черни» и «Гостиница знати», здания гражданского назначения — Певческий и Консисторский корпуса, а также хозяйственные постройки XVII—XVIII веков.

ОФИЦИАЛЬНЫЙ ОТДЕЛ

ПООЩРЕНИЕ ЛЕСОРУБАМ

Лесозаготовительным предприятиям предоставлено право продавать в текущем году (по различным ценам) колхозам и совхозам, направившим на лесозаготовки колхозников и рабочих совхозов, деловую древесину хвойных пород, пригодную для строительства жилых домов. Древесина продается (и доставляется хозяйствам) из расчета 15 кубометров на каждые 100 норм, выполненных силами колхозников и рабочих совхозов.

ЗАРАБОТОК СОХРАНЯЕТСЯ

Президиум Верховного Совета РСФСР своим Указом установил, что за народными заседателями из числа колхозников на время исполнения ими обязанностей в суде сохраняется по месту работы их средний заработок.

ПРЕМИИ ЗА ПРИБЫЛИ

Государственный комитет Совета Министров СССР по вопросам труда и заработной платы издал разъяснение о применении порядка премирования работников совхозов, переведенных на полный хозрасчет.

Для руководящих работников и специалистов (кроме руководящих работников и специалистов отделений, ферм и сельскохозяйственных участков) вместо ранее действовавших премий за получение сверхплановой прибыли (или экономии от снижения себестоимости продукции против плана) введено премирование за получение прибыли. При этом все остальные условия оплаты труда и премирования указанных работников сохраняют силу в совхозах, переведенных на полный хозяйственный расчет.

Редактор В. КОРЧЕМКИН.

Нижневартовскому ДСРУ срочно требуются на работу:
трактористы-бульдозеристы,
машинисты трелевочных тракторов,
мотористы по ремонту двигателей,
слесари по ремонту автомашин и тракторов,
дорожные рабочие.
бензопильщики,
токари,
дорожные мастера.

Администрация ДСРУ.

Нижневартовская типография управления по печати Тюменского облисполкома. Заказ 8.

С благополучным возвращением на Землю!

Пролетарии всех стран, соединяйтесь!

ЛЕНИНСКОЕ ЗНАМЯ

ОРГАН НИЖНЕВАРТОВСКОГО РАЙОННОГО КОМИТЕТА КПСС И РАЙОННОГО СОВЕТА ДЕПУТАТОВ ТРУДЯЩИХСЯ ТЮМЕНСКОЙ ОБЛАСТИ

№ 9 (2523) Год издания 27-й | ВТОРНИК, 21 ЯНВАРЯ 1969 ГОДА | Цена 2 коп.

НАВСТРЕЧУ ВЫБОРАМ

10 января текущего года Президиум Верховного Совета РСФСР издал Указ о проведении выборов в местные Советы депутатов трудящихся Российской Федерации.

Выборы назначены на 16 марта 1969 года.

Местные органы государственной власти и государственного управления являются самыми представительными, потому что в их состав входит наибольшее число народных избранников-депутатов. Они являются подлинными органами народовластия, поскольку в состав депутатов входят представители всех социальных групп населения.

Выборы в местные Советы — самая сложная кампания, так как в ее подготовке и проведении участвует наибольшее число представителей от организаций в виде различного рода избирательных комиссий. Можно без преувеличения сказать, что каждый трудящийся в той или иной степени примет участие в подготовке к выборам.

На местные Советы депутатов трудящихся возложена большая ответственность за развитие экономики и культуры района, улучшение обслуживания трудящихся. Надо отметить, что Советами проделана определенная работа в этом направлении. Непрерывно развивается экономика района, расширяется сеть школ, учреждений здравоохранения и культуры, торговли и общественного питания, улучшается бытовое обслуживание. Большинство предприятий и организаций района успешно справились с выполнением планов третьего года пятилетки.

Но у нас еще много нерешенных задач. Некоторые предприятия не справляются с выполнением хозяйственных планов, работают убыточно. Отстает от потребностей развитие сети школ, детских учреждений, много недостатков в торговом и бытовом обслуживании населения, в работе транспорта и связи, коммунальных служб. Все эти задачи предстоит решить Советам с помощью широкой общественности.

Деятельность Советов зависит от их состава. Если все депутаты будут с честью выполнять свои депутатские обязанности, добиваться выполнения наказов своих избирателей, то авторитет Совета, его роль значительно повысятся.

Скоро начнется выдвижение кандидатов в депутаты Советов. Необходимо, чтобы кандидатами в депутаты были подобраны такие люди, которые могла бы оправдать высокое доверие своих избирателей.

Большинство депутатов Советов нашего района данного созыва успешно справляются со своими обязанностями, ведут большую работу. Вполне понятно, что и избиратели признательны таким депутатам и не лишат их своего доверия.

Ответственная задача — образование избирательных комиссий окружных и участковых. В их состав надо выдвинуть таких людей, которые бы могли организовать подготовку и проведение выборов в полном соответствии с Конституцией и Положением о выборах в краевые, областные, окружные, районные, городские, сельские и поселковые Советы депутатов трудящихся РСФСР.

Исполкомы сельских и поселковых Советов должны особую заботу проявить о составлении списков избирателей. К этой работе надо приступить немедленно. В списки избирателей должны быть включены все избиратели. Все они должны получить возможность проверить правильность этих списков. На это следует обратить внимание исполкомов Нижневартовского и Мегионского поселковых Советов, потому что в этих поселках больше непорядков в учете населения. Большую помощь исполкомам в этом вопросе должны оказать паспортные столы.

Уже сейчас необходимо развернуть широкую агитационно-массовую работу среди населения. Надо дойти до каждого избирателя. В развертывании агитационно-массовой работы большая роль принадлежит культурно-просветительным учреждениям. Надо так организовать их деятельность, чтобы все говорило о выборах в местные Советы. Для этих целей должны быть использованы все средства агитации и пропаганды.

У нас вошло в традицию встречать день выборов производственными успехами. Руководителям предприятий и организаций, общественным организациям необходимо мобилизовать свои коллективы на достойную встречу дня выборов в местные Советы.

Основная тяжесть организации подготовки и проведения выборов ложится на исполкомы сельских и поселковых Советов. Именно они несут полную ответственность за эту работу на своей территории. Партийные организации повсеместно должны взять под неослабный контроль все связанное с подготовкой и проведением выборов.

В предстоящие выборы по нашему району будет избрано три депутата областного, 16 депутатов окружного, 60 депутатов районного, 144 депутата поселковых и 115 депутатов сельских Советов.

Задача состоит в том, чтобы провести избирательную кампанию на высоком уровне, избрать депутатами Советов достойных людей, встретить день выборов новыми производственными успехами.

П. СИТНИКОВ,
секретарь исполкома районного Совета депутатов трудящихся.

С новосельем, буровики!

В Мегионской конторе бурения готовится к заселению база производственно-диспетчерской службы—поселок вагонного типа на Самотлоре.

Установлены котельная, насосная, электростанция.

В ближайшее время откроются столовая, магазин, устанавливается радиосвязь. Поселок будет состоять из 11 вагончиков. В них разместятся вахты буровиков и обслуживающий персонал.

А. ШИМАНАЕВ,
заместитель директора конторы бурения.

Нефть Самотлора — РОДИНЕ!

ДО ПУСКА САМОТЛОРА ОСТАЛОСЬ 70 ДНЕЙ



ВЛАДИМИР АЛЕКСАНДРОВИЧ ШАТАЛОВ



АЛЕКСЕЙ СТАНИСЛАВОВИЧ ЕЛИСЕЕВ



БОРИС ВАЛЕНТИНОВИЧ ВОЛЫНОВ



ЕВГЕНИЙ ВАСИЛЬЕВИЧ ХРУНОВ

Рассказы о молодых коммунистах

Год больших перемен

Рабочий день у Ивана Афанасьевича Волковского начинается рано. В 6-30 утра он уже на месте. В это время начинают подходить и шоферы. В зимнее время у них тоже много хлопот: надо подготовить машины к рейсу. В семь — выезд: кому на Самотлор, кому на маршрутную междупоселковую линию, а шофер Николай Хорьков, как всегда, спешит к пекарне, чтобы к открытию магазина доставить свежий хлеб.

От машины к машине идет начальник третьей колонны Волковский. Отвечая на приветствия шоферов, он справляется о состоянии машин, настроении самих водителей. Потом пятиминутка, где Иван Афанасьевич еще раз напоминает водительскому составу об ответственности задания на день.

Третья колонна — самый ответственный участок в автотракторной конторе, и хлопот у ее начальника очень много. Иногда одному и не под силу разрешить их. В таких случаях Волковский идет к секретарю парторганизации И. С. Мельникову. Советоваться с секретарем бюро стало для него необходимостью, как бы потребностью. Он хорошо помнит, как год тому назад его впервые вызвал к себе Иван Семенович и предложил возглавить колонну. В то время Волковский исполнял обязанности старшего механика гаража.

— Справлюсь ли? Ведь колонна эта должна быть ведущей в конторе, — высказал тогда свои опасения Волковский. — На это дело нужно человека опытного, пожилого, а я еще комсомольские взносы плачу.

— Возраст здесь ни при чем, а то, что колонна должна стать ведущей — это точно, — ответил Иван Семенович. — Вот давай вместе и подумаем, как это практически сделать, да как можно побыстрее. Время не ждет. Сам понимаешь, какие задачи возложены на нас.

В тот вечер в вагончике секретаря партбюро долго светился огонек. До мелочей были обсуждены все варианты по улучшению работы колонны. Особое внимание было уделено воспитанию коллектива водителей. Тут же был составлен план-график проведения лекций, бесед, собраний, разработаны мероприятия социалистического соревнования.

Одно дело решить вдвоем, а как все это воспримет коллектив? А он немаленький, в колонне не более восьмидесяти машин, на многих из них работают по два человека. Ясно, что у каждого свой характер, свои нравы, понимания. Все утро Иван Афанасьевич думал, с чего начать собрание, как вызвать на откровенный разговор шоферов. Но и тут ему помог секретарь, как бы ненароком зашедший в гараж. И собрание «получилось».

Конечно, не сразу после этой памятной беседы в колонне все пошло гладко. Волковский понимал, что одним махом ничего не делается, нужна повседневная, кропотливая работа на виду у всего коллектива. Этому учил его и секретарь. Где словом, а где и личным примером Иван Афанасьевич крепил дисциплину труда, прививая каждому чувство ответственности за порученное дело, товарищества и взаимопомощи.

Постепенно крепла дисциплина в коллективе. Если в первом квартале прошлого года было допущено шоферами 16 прогулов, то уже во втором — только два. Сейчас о них нет даже и речи. А там, где дисциплина на высоте, трудовые успехи всегда лучше. Колонна стала лидировать в социалистическом соревновании, о ее лучших шоферах заговорили в конторе, на собраниях их ставили в пример.

Говорят, со временем все меняется. Иван Афанасьевич Волковский добавляет к этой истине: если ты сам заинтересован в этом. И прошедший год для него стал годом больших перемен. За короткое время он вывел коллектив из отстающего в передовой, комсомольцы предприятия избрали его своим вожаком, коммунисты приняли кандидатом в члены КПСС. Вместе с секретарем партбюро он успешно сдал вступительные экзамены на заочное отделение Тюменского индустриального института.

— Есть у нас задумка с секретарем, — говорит Волковский. — Организовать Самотлорскую комсомольско-молодежную колонну по обслуживанию нефтяников на Самотлоре, так сказать, создать боевой авангард...

Если уж задумано что этими людьми, то наверняка это сбудется!

В. ВАСИЯЬЕВ.



Петр Степанович Васильев, бригадир комплексной строительной бригады СМУ-5. Бригада носит имя пятидесятилетия Октября.

В беседе бригадир сказал, что дсм № 66 на 5 «б» квартале они сдадут намного раньше срока: ко Дню Советской Армии. **Фото А. Новоселова.**

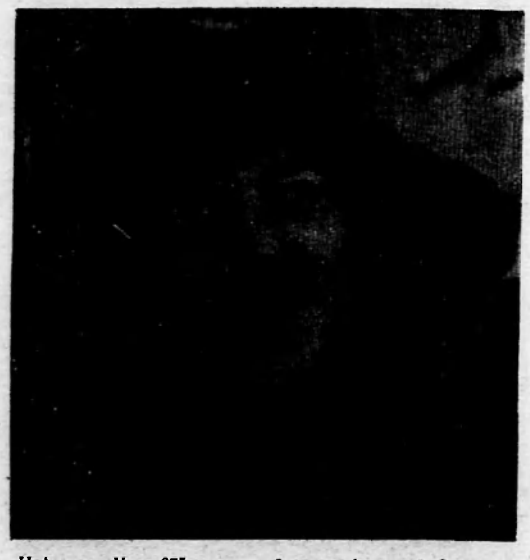

Нефтевоз «Урал-375», который водит Анатолий Орехов из АТК, в любое время суток можно видеть на буровых.

Он доставляет туда нефть, воду, глинистую массу. И от того, насколько хорошо сработали буровики, есть доля Анатолия.

На снимке: А. Орехов.

Фото И. Ясько.

Создана литературная группа

Состоялось первое организационное заседание литературной группы, созданной при районной газете «Ленинское знамя» и Нижневартовской телестудии.

Присутствующие на заседании молодые поэты и прозаики Нижневартовска избрали бюро литературной группы в составе трех человек. В бюро вошли Геннадий Бабанов, Анатолий Горбенко и Александр Ласкин. Члены группы выразили желание проводить литературные встречи при редакции «Ленинское знамя» во второй и последний четверг каждого месяца. Очередное заседание состоится 30 января в шесть часов вечера.

Выступившие на первой встрече В. Корчемкин, А. Компаниец, Б. Козловский, А. Горбенко и другие наметили конкретные задачи созданной литературной группы. Главная ее цель — помочь начинающим авторам в их творческой работе. На заседаниях литгруппы будут рассматриваться стихи, очерки, рассказы, повести авторов района. Лучшие из произведений получат путевку на страницы местной газеты и в литературные передачи телестудии.

Решено в литературные четверги проводить теоретические занятия по жанрам, профессиональное знакомство с творчеством классиков и современных поэтов и писателей, встречи с читателями, выступления перед учащимися, молодыми тружениками и т. д.

Членом литературной группы может быть каждый, кто пробует свои силы в поэзии и прозе. Тот, кто живет далеко от Нижневартовска, может присылать свои произведения в редакцию районной газеты на имя литературной группы. Члены группы познакомятся с ними, выскажут свои замечания, дадут конкретную оценку.

Редактор газеты «Ленинское знамя» В. С. Корчемкин сообщил присутствующим, что редакция решила объявить литературный конкурс на лучшие очерк, рассказ, стихотворение, фото, посвященные 100-летию со дня рождения В. И. Ленина. На лучшие телесценарий, песню объявляет конкурс телевизионная студия.

В заключение первого заседания литературной группы присутствующие познакомились с новыми стихами местных поэтов Анатолия Горбенко и Александра Ласкина.

На следующем заседании литературной группы 30 января будут обсуждены главы из повести Бориса Козловского, стихи Анатолия Горбенко и литературная почта редакции.

Профсоюзная жизнь

Чтобы устранить недостатки

На повестке дня внеочередного заседания местного комитета профсоюза работников комбината бытового обслуживания стоял вопрос о трудовой дисциплине.

Директор комбината т. Кузнецов в своем выступлении отметил случаи грубых нарушений трудовой дисциплины: опоздания, прогулы, пьянство во время трудового дня. Так, старший бухгалтер т. Гусева часто опаздывает на работу, несвоевременно выдает заработную плату рабочим. За подобное поведение она неоднократно предупреждалась дирекцией КБО. Тов. Гусева проявила недисциплинированность, отказавшись присутствовать и на месткоме.

Член местного комитета т. Мухаметшин предложил просить исполком райсовета и облбытуправление об освобождении т. Гусевой от занимаемой должности. Это предложние было одобрено всеми членами месткома.

На заседании месткома выступила заведующая филиалом КБО на пятом квартале М. С. Хлюпина. Она обратила внимание месткома на то, что помещение, занимаемое пошивочным цехом, очень неудобное: в одной маленькой комнате размещаются раскройный цех и примерочная. Кассир-приемщик же находится в другом конце помещения. Это очень неудобно заказчикам.

Местный комитет решил просить исполком районного Совета выделить помещение для филиала КБО на пятом квартале.

По примеру комбинатов городов Нефтеюганска и Сургута пошивочный цех на пятом квартале с 1 февраля переходит на обслуживание трудящихся в две смены с применением бригадного метода работы. В пошивочном цехе в старой части поселка откроется вязальный цех. Это намного повысит производительность труда КБО.

На заседании месткома создана комиссия рабочего контроля.

Н. ФАДЕЕВА.

Решение принято, а дел нет...

Решение принято — свидетелями были все нижневартовцы, когда договаривались о санитарной очистке поселка... Наутро закипела работа... Но, к сожалению, только наутро.

В понедельник т. Киндрат распорядился иначе, и технику направили на новые объекты. На вопрос: «Как же будет обстоять дело с выполнением принятых решений по очистке поселка?» — товарищ Киндрат раздраженно ответил, что об этом пусть думают руководители по быту, и бросил трубку...

Сейчас работы в основном свернулись: тут и там развороченные мусорные брикеты, в некоторых местах мусорные ящики убрали совсем... А как быть жильцам? Как потом можно предъявить им претензии, что выбрасывают мусор и льют помои в неотведенные места?

Пора прекратить руководителям прикрываться строительством нефтяных объектов и забывать о быте трудящихся, которые, кстати, строят эти объекты.

Санитарное предписание — это тоже забота о нефтяных объектах, о здоровье всего населения. Решение принято, его надо выполнять!

Н. СЕНЬКОВА.

НАША ЛЕНИНИАНА

Выпуск шестнадцатый

В АПРЕЛЕ 1970 года Коммунистическая партия Советского Союза, советский народ, трудящиеся всего мира будут отмечать 100-летие со дня рождения Владимира Ильича Ленина — гениального продолжателя революционного учения Маркса—Энгельса, основателя Коммунистической партии Советского Союза, вождя величайшей социальной революции и строителя первого в мире социалистического государства.

Имя Владимира Ильича Ленина бесконечно дорого сотням миллионов людей всей Земли. Он выразил чаяния и надежды рабочего класса, трудового народа. Ленин всю свою жизнь посвятил благородному делу служения пролетариату, трудящимся массам, революционному обновлению мира. С ленинизмом связаны самые выдающиеся революционные свершения двадцатого века — Великая Октябрьская социалистическая революция, ознаменовавшая начало новой эпохи в истории человечества, образование мировой системы социализма, грандиозные освободительные битвы и победы, одержанные рабочим классом, трудящимися над капитализмом.

Имя В. И. Ленина бессмертно, как бессмертны его идеи, бессмертны дела, которые он свершил. Ленинские идеи оказали и продолжают оказывать глубочайшее воздействие на весь ход мирового развития. С именем В. И. Ленина связаны все достижения нашей Родины в строительстве социализма и коммунизма, достижения в развитии экономики, науки, культуры, все успехи братских социалистических стран, победы национально-освободительного движения в колониальных и зависимых странах, успехи массового рабочего движения в капиталистических государствах. Вот почему весь советский народ, трудящиеся всех стран выражают чувства безграничной любви и уважения к В. И. Ленину, обращают к нему свои лучшие мысли и устремления. Они готовятся достойно отметить 100-летие со дня рождения В. И. Ленина, придти к этой дате с новыми победами в труде и борьбе.

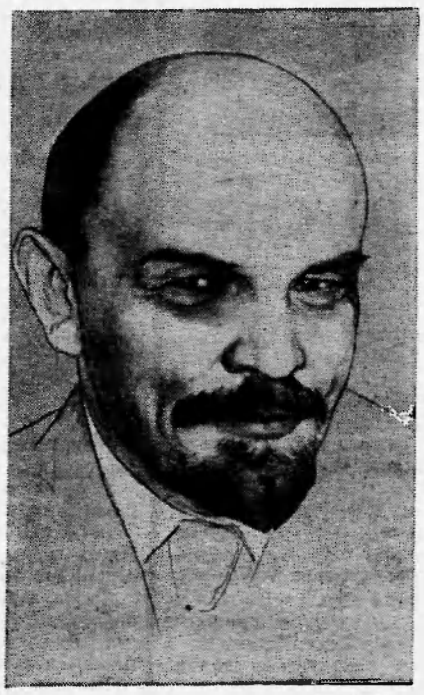

Портрет В. И. Ленина, выполненный художником Н. Андреевым.

Фотохроника ТАСС.



Рисунок художника Н. Н. Жукова «Разговор по душам».
Фотохроника ТАСС.

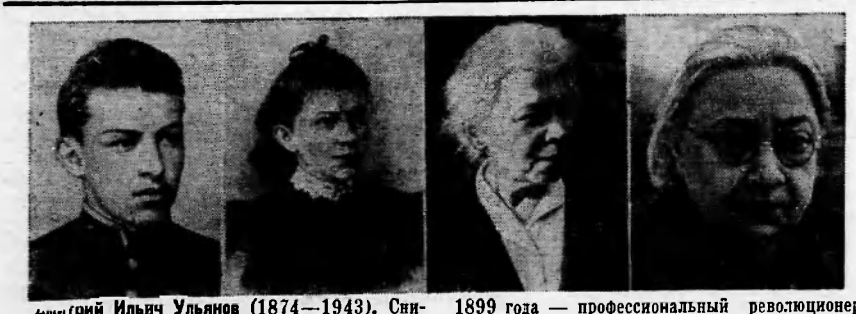

Дмитрий Ильич Ульянов (1874—1943). Снимок сделан в Самаре. Брат В. И. Ленина. Старый член партии, по профессии врач.

Анна Ильинична Ульянова-Елизарова (1864—1935). Сестра В. И. Ленина. Старый член КПСС. Принимала активное участие в революционном движении с 1886 года.

Мария Ильинична Ульянова (1878—1937). Сестра В. И. Ленина. Старый деятель КПСС. С 1899 года — профессиональный революционер, неоднократно подвергалась царским правительством арестам, тюремному заключению и ссылке.

Надежда Константиновна Крупская (1869—1939), одна из старейших членов Коммунистической партии, жена и ближайший помощник В. И. Ленина, выдающийся советский педагог. В революционном движении участвовала с 1890 года.

Фотохроника ТАСС

В Горках Ленинских

Этот белоколонный дом на высоком холме, окруженный старинным парком, известен всему миру... Горки Ленинские, где Ильич в последние годы своей жизни часто и подолгу работал и отдыхал, в общей сложности проведя здесь около двух лет.

Не зарастает тропа, проложенная сюда человечеством. Мемориальный Дом-музей В. И. Ленина в Горках открыт 20 лет назад. За это время здесь побывало больше двух с половиной миллионов человек, в том числе около полумиллиона из-за рубежа. Это — физический предел для музея. Желающих же было и есть во много раз больше.

Вот и сегодня, в морозный зимний день, с утра начали подъезжать сюда огромные автобусы с людьми. Откуда они? Из Москвы, Ленинграда, Калуги, Рязани, Калининграда, из многочисленных подмосковных городов. А одна группа — из далекого Каспийска.

С трепетным волнением проходят посетители Горок через железные ворота в парк, направляясь к дому, где их встречают опытные экскурсоводы-лекторы...

До революции эта усадьба принадлежала московскому градоначальнику генералу Рейнботу. Я. М. Свердлов и Ф. Э. Дзержинский выбрали ее для отдыха и лечения Ильича после злодейского покушения на его жизнь.

Ленин впервые приехал сюда 25 сентября 1918 года. Большой дом вначале ему не понравился— уж слишком роскошно обставлен, да и дров нужно много для отопления его 13 комнат. Как его ни уговаривали, он там отказался жить, заняв небольшую комнатку в так называемом северном флигеле. В большой же дом переходил лишь только летом. Только позднее, когда его здоровье ухудшилось, Владимир Ильич по требованию врачей переселился в белоколонный дом.

Гостей, осматривающих экспозицию музея, вещи, которыми пользовался Ильич, различные документы, связанные с его именем, неизменно поражают изумительная ленинская скромность, простота, человечность и поистине титаническая работа вождя.

Из дома многие идут в парк, ходят по аллеям, по которым гулял он. Вот старый дуб — ровесник Москвы — весь в заплатах, поставленных еще по его указанию... Вот любимая беседка Ильича на краю кручи... Нетрудно догадаться, почему он любил это место. Отсюда открывается прекрасный вид на дальние поля, леса и перелески... Это Россия. Отсюда видна и деревня Горки. Здесь Ильич беседовал с крестьянами, помог им в то тяжелое время провести электричество. Теперь в Горках — один из лучших колхозов Подмосковья, носящий имя вождя.

...Нелегко выражать в словах свои чувства. Но как же трудно сделать это человеку, который побывал в Горках Ленинских, уехав оставить на страницах «Книги отзывов» запись о впечатлениях, которые не изгладятся до конца его дней? Таких записей здесь тысячи и тысячи.

«Горячее желание — хочется быть хоть немного похожим на Ильича... Хочется еще больше сделать для выполнения его заветов...»

Такую запись оставила группа рабочих одного подмосковного завода. С такими чувствами уходит отсюда каждый.

И. ПАВЛОВ.
Корр. ТАСС.

Последние дни Ильича

(ИЗ ВОСПОМИНАНИЙ ДМИТРИЯ ИЛЬИЧА УЛЬЯНОВА О В. И. ЛЕНИНЕ)

В рождественские праздники 1924 года я несколько раз ездил к брату в Горки. Здоровье Владимира Ильича к этому времени в значительной степени поправилось, и он свободно ходил без посторонней помощи, опираясь лишь рукой на палку. Улучшилась также в значительной мере и речь. Ежедневно Владимир Ильич под руководством врачей занимался с Надеждой Константиновной тренировкой речи.

Приезжая в Горки, я старался развлечь брата простыми разговорами и часто говорил ему об охоте. Эта тема Владимира Ильича крайне занимала. Он сам время от времени ездил из Горок охотиться. Обычно в этих поездках его сопровождали студенты-медики, к слову сказать великолепнейше за ним ухаживавшие. Как выпал снег, ездили на санях, и Владимир Ильич подолгу любовался прекрасным зимним пейзажем. Последняя поездка брата из Горок была еще за три дня до его смерти.

Итак, к середине января здоровье Владимира Ильича шло, как казалось, на поправку, но вдруг наступило внезапное ухудшение, за которым и последовал трагический конец. Незадолго до смерти Владимир Ильич впал в бессознательное состояние, в котором находился около двух часов. Находившимися у постели больного врачами немедленно же было сделано искусственное дыхание и принят ряд других необходимых мер — было сделано все возможное, но брата спасти не удалось. Произведенное на следующий день вскрытие показало, что причиной смерти Владимира Ильича было кровоизлияние в мозг, происшедшее в результате исключительной изношенности стенок кровеносных сосудов. Если и был Владимир Ильич болен раньше, то за последние пять лет болезнь развилась до чрезвычайности и привела к трагическому концу лишь вследствие того, что он в течение ряда лет бессменно нес исключительно тяжелую, совершенно титаническую работу.

Опубликовано в журнале «Пролетарий связи», 1928, № 1.

С ФОТОАППАРАТОМ ПО ПЛАНЕТЕ

С каждым годом увеличивается выпуск автомобилей, собираемых на заводах Народной Болгарии. После «Москвича 408» коллектив Ловечского автомобильного завода «Балкан» приступил к сборке усовершенствованной модели «Москвич-412».

На снимке: в сборочном цехе Ловечского автозавода.

Фото В. Янкова.

Фотохроника ТАСС.



Оттава. Целую неделю фермеры-кукурузоводы на ста тракторах ехали по дорогам провинции Онтарио в столицу Канады, чтобы перед зданием парламента выразить протест против беспошлинного ввоза в страну из США кукурузного зерна по демпинговым ценам, в результате чего канадские фермеры терпят большие убытки и разоряются.

Участники этой необычной демонстрации, организованной союзом фермеров провинции Онтарио, потребовали введения правительственного контроля над закупочными ценами и установления защитных пошлин на американскую кукурузу.

На снимке: тракторы фермеров на парламентском холме.

Фото В. Никитина.

Фотохроника ТАСС.



* * *



Иран славится своими памятниками древней культуры и архитектуры. Сохранившиеся до наших дней руины дворцов, статуй, колонн говорят о таланте иранского народа, о богатой культуре нашего южного соседа. Всемирной известностью пользуются воздвигнутые в VI веке до нашей эры уникальные дворцы Техте-Джемшид в Персеполе (древняя столица Персии).

На снимке: так выглядела в те далекие времена стража, охранявшая входы Техте-Джемшид.

Фото В. Кассиса.

Фотохроника ТАСС.



Южный Вьетнам. Население освобожденных районов Южного Вьетнама оказывает всемерную помощь бойцам Народных вооруженных сил освобождения в борьбе против американских агрессоров.

На снимке: жители западных районов провинции Куангчи устанавливают заостренные бамбуковые колья в местах возможной выброски воздушных десантов врага.

Фото ВИА — ТАСС.

ЦИФРЫ И ФАКТЫ

Нью-Йорк. Стоимость медицинского обслуживания в США быстро растет. По данным «Нью-Йорк Таймс», плата за лечение в больнице ежегодно повышается на 16 процентов. Сейчас каждый день пребывания в больнице обходится американцу в среднем в 66 долларов.

Токио. Правительство и руководство правящей либеральной демократической партии Японии приняли решение об увеличении в этом году платы за проезд по железным дорогам на 15 процентов.

(ТАСС).

Дуб-сибиряк

Могуч дуб, красив. Да вот в Сибири не растет — морозы. А в Тюмени один крепыш прижился, на участке Агриппины Кукушкиной.

В двадцатых годах монтер местной электростанции и его дочь Кукушкины выписали из Москвы семь однолетних дубков. Шесть погибли. А этот выдюжил. Смотрели на него соседи и удивлялись: Сибирь, морозы... А деревце, согретое теплом рук человека, крепло росло.

Сейчас ему уже сорок лет. Есть и потомство — большая роща дубков за городом.

Выстоят ли они, подобно своему предку? Покажет время. А тот сорокалетний дуб-сибиряк занесен недавно в список памятников Тюменской природы.

(Корр. ТАСС).

Показывает НИЖНЕВАРТОВСКАЯ телестудия

Наш пишут

Пионерский форум

«Пусть Север планеты встретится с Югом, Запад с Востоком, а дети друг с другом» — под таким девизом открылся пионерский форум в Мегионской средней школе.

Еще за месяц до проведения форума началась активная подготовка. Каждый класс получил задание выставить по 6 делегатов для представления в национальной форме ту страну, которую им доверили представить, остальная часть класса имела только пионерские галстуки и эмблемы этой страны.

В ожидании начала форума 90 делегатов «различных стран» выстраиваются перед входом в актовый зал. В зале, как говорится, яблочку негле упасть,— все в пионерских формах, нарядные, веселые.

И вот голос: «Всем! Всем! Всем! Пусть ярче светит солнце над планетой. Пусть горны дружбы над страной звучат».

Звуки летят в вышине— это горнист трубит! Он говорит всему миру: «Форум пионерский открыт!».

Все запевают песню «Пусть всегда будет солнце». Голос ведущей приглашает на форум прибывших делегатов братских стран. Входят под овации присутствующих делегаты героического Вьетнама (7 «в» класс), Японии (4 «в» класс), Кубы (7 «б» класс), Республики Мали (7 «г» класс), ГДР (6 «г» класс) и другие. Звучит гимн демократической молодежи. Делегаты выстраиваются на сцене под эмблемой форума — «Земной шар с красной гвоздикой».

...На пяти континентах живут пионеры. Галстуки у них всех цветов радуги, а хотят пионеры разных стран одного — мира, дружбы, счастья.

Делегаты отвечают на вопросы ведущей:

— Что для жизни нужно?

— Солнце!

— Что для братства нужно?

— Дружба!

— Что для дружбы нужно?

— Сердце!

— Что для сердца нужно?

— Счастье!

— Что для счастья нужно?

— Мир!

Все исполняют гимн интернациональной дружбы.

«Представители стран» рассказывают о жизни в своей стране, танцуют, поют...

Делегаты Болгарии исполнили песню на болгарском языке, станцевали болгарский танец. Делегация «финляндских» пионеров оригинально исполнила «Летку-еньку», пригласила присутствующих исполнить «Бухенвальдский набат».

Все ребята очень много потрудились: готовили костюмы, учили слова, искали самое интересное о «своей стране». И не беда, что форум длился два часа, и все немного устали... Зато сколько нового они узнали о других странах! Узнали, что за мир борются не только взрослые, но и дети. И они солидарны с детьми всех сран мира, которые говорят: «Руки прочь от Вьетнама! Дети Вьетнама хотят учиться, веселиться, хотят всегда видеть рядом с собой близких им людей живыми, а не мертвыми».

Так прошел пионерский форум в средней школе Мегиона, в подготовке и проведении которого большое участие приняли старшие пионервожатые Руфина Кузьминична Тунгусова и Татьяна Терентьевна Волошина, все учителя и классные руководители.

И. СКИБЮК,
зам. директора школы по воспитательной работе.

Зам. редактора В. КИСЕЛЕВ.

Нижневартовскому ДСРУ срочно требуются на работу:
трактористы-бульдозеристы,
машинисты трелевочных тракторов,
мотористы по ремонту двигателей,
слесари по ремонту автомашин и тракторов,
дорожные рабочие.
бензопильщики,
токари,
дорожные мастера.
Администрация ДСРУ.

ВТОРНИК, 21 ЯНВАРЯ.

19.00 Документальный фильм «У нас на Ладога».
19.20 Новости.
19.30 Фильм «Н. Самокиш».
19.50 Спокойной ночи, малыши! Фильм «Лесная сказка».
20.00 Передача о В. И. Ленине.
20.20 Художественный фильм «Буря над Ладогой».

СРЕДА, 22 ЯНВАРЯ.

19.00 Фильм «Город, которого нет на карте».
19.20 Ленинские чтения.
19.40 Фильм «Встреча в Кремле».
20.00 Спокойной ночи, малыши! Фильм «Тигренок Бинни».
20.10 Первая серия телеспектакля «Годы странствий».
21.20 Фильм «Патетическая оратория».

Нижневартовская типография управления по печати Тюменского облисполкома. Заказ 9.



СЛАВА ГЕРОЯМ КОСМОСА!

Летчики-космонавты (слева направо): член экипажа космического корабля «Союз-5» борт-инженер Алексей Станиславович ЕЛИСЕЕВ, член экипажа корабля «Союз-5» инженер-исследователь Евгений Васильевич ХРУНОВ, командир корабля «Союз-4» Владимир Александрович ШАТАЛОВ, командир корабля «Союз-5» Борис Валентинович ВОЛЫНОВ.

Фотохроника ТАСС.

До пуска Самотлора осталось 68 дней

Пролетарии всех стран, соединяйтесь!

ЛЕНИНСКОЕ ЗНАМЯ

ОРГАН НИЖНЕВАРТОВСКОГО РАЙОННОГО КОМИТЕТА КПСС И РАЙОННОГО СОВЕТА ДЕПУТАТОВ ТРУДЯЩИХСЯ ТЮМЕНСКОЙ ОБЛАСТИ

№ 10 (2524) Год издания 27-й | ЧЕТВЕРГ, 23 ЯНВАРЯ 1969 ГОДА | Цена 2 коп.

НАВСТРЕЧУ ВЫБОРАМ

ФОРМИРУЮТСЯ КОМИССИИ

20 января началось выдвижение кандидатур в состав избирательной комиссии по выборам в Нижневартовский поселковый Совет. В организациях и учреждениях проходят партийные, профсоюзные, комсомольские собрания, собрания коллективов и общественности. Так, труженики совхоза «Нижневартовский» выдвинули председателем поселковой избирательной комиссии Е. С. Панова. В состав комиссии выдвинуты также от районного узла связи — А. Г. Шехерев, райбольницы — А. В. Слинкин, лесхоза — Н. В. Решетников, госучреждений — М. Д. Соловьева и Г. И. Межецкая.

Полным ходом идет составление списков избирателей по округам. Однако руководители СУ-18 и СМУ-5, видимо, недопонимают важность своевременных представлений списков избирателей в исполком поселкового Совета. Назначенных людей для этого дела они не освобождают от работы, тем самым затягивают подготовку избирательной кампании.

В. ЗВЯГИН,
председатель исполкома Нижневартовского поссовета.

Успехи есть. Успехов добьемся

1968 год окончен. Много хорошего принес он нам, коллективу нефтепромыслового управления «Мегионнефть». Добытчики нефти с честью справились с поставленными перед ними задачами, добились определенных успехов. И не только плановых — полным ходом шла подготовка к круглогодичной добыче.

Основное внимание партийной, профсоюзной, комсомольской организаций, руководством НПУ было уделено правильному подбору, расстановке и воспитанию кадров, их учебе, разъяснительной работе по выполнению принятых социалистических обязательств. На всех главных направлениях производства решающая роль была за коммунистами.

В целом нефтепромысловое управление план добычи нефти выполнило на 103,9 процента. Себестоимость одной тонны нефти снижена на 4 копейки. Увеличена значительно и выработка на одного работающего, при которой производительность труда составила 110,4 процента. По сравнению с предыдущим 1967 годом она возросла на 33,6 процента.

В фонд Ильича получено управлением сверх плана 116 тысяч рублей прибыли против 40 тысяч, предусмотренных социалистическими обязательствами.

Выступив инициаторами среди нефтепромыслов объединения — поддержать почин нефтяников Татарии по добыче 300 миллионов тонн нефти — коллектив нефтепромысла № 1 (заведующий И. И. Рынковой, бывший секретарь партийной организации М. Назипов) развернул социалистическое соревнование за право участвовать в этой почетной вахте. За минувший год здесь полностью произведено расширение замерных установок на 29 скважинах, установлено 6 задвижек большого диаметра в нефтесборном коллекторе для подключения

Ленинская трудовая перекличка

групповых установок и многое другое.

Годовой план нефтяники промысла выполнили на 103,8 процента. Из квартала в квартал передовой промысел занимает первое место в социалистическом соревновании коллективов НПУ. Среди передовиков производства — операторы, ударники коммунистического труда А. Суздальцев, М. Лазарев, Н. Назаров и другие, те, что в мороз и стужу, не считаясь со временем, готовят нефтепромысловое оборудование к работе. Не случайно передовой коллектив занесен в районную Книгу почета.

Много хороших дел на счету добытчиков нефти второго промысла (заведующий Г. Жемейцев, секретарь партийной организации Н. Вачаев, председатель местного комитета В. Рудольф). План добычи нефти выполнен на 103,7 процента. Столько же процентов составила и производительность труда. Перед этим коллективом стоит задача: не только добывать нефть, но и подготовить нефтяной парк и причал к навигации, организовать работу так, чтобы все суда, пришедшие за нефтью, были отгружены досрочно.

Коллектив с заданием успешно справился. Большая заслуга в этом ударников коммунистического труда, таких как операторы И. Быковский, П. Губенко, Я. Мартын, Н. Вачаев. Этому коллективу вручено переходящее Красное знамя райкома КПСС и райисполкома.

Комсомольско-молодежному участку, возглавляемому коммунистом С. Мурсалимовым, по итогам социалистического соревнования в честь 50-летия Ленинского комсомола присуждено второе место среди молодежных коллективов округа. Здесь умеют не только хорошо трудиться, но и культурно отдыхать. В коллективе читаются лекции, проводятся беседы, политинформаторы рассказывают о событиях внутри и за рубежом.

У промысловиков есть своя хорошая традиция — товарищеская взаимовыручка: нужна помощь в подземном ремонте скважин на первом промысле — операторы Я. Мартын и В. Рудольф отзываются немедленно. А если авария у добытчиков второго промысла — спешат на помощь их коллеги.

Большую помощь оказывают промысловикам и коллективы других цехов. В них работают такие замечательные люди, как В. Шуляк и М. Назипов (цех ППД), А. Кунгуров и В. Дорофеев (ЦНИПР), Н. Гриб и В. Сидоров (энергоцех), Н. Писанова и Г. Очкасов (ЦКРС) и другие.

Всех этих успехов коллектив НПУ добился благодаря внедрению научной организации труда, новых прогрессивных методов работы, использованию достижений науки и техники. Так, в минувшем году внедрена одна скважина по совместно-раздельной добыче нефти, произведена автоматизация отдельных процессов работы котельной и многое другое.

Рационализаторы и изобретатели управления внесли весомый вклад в дела добычи нефти. Ими подано 71 предложение с экономическим эффектом в 65 тысяч рублей. Лучшей из них является творческая группа ЦНИПРа, которая подготовила 4 рационализаторских предложения с годовым эффектом в 8 тысяч рублей.

На увеличении производительности труда сказалось и внедрение в производство планов НОТ. Только в первом полугодии внедрено 29 мероприятий с годовой экономией средств в 28 тысяч рублей.

Большое распространение получило движение за коммунистический труд. Все цеха, бригады, участки включились в социалистическое соревнование за право носить это почетное звание. 107 человек — ударники коммунистического труда, столько же борются за него.

Для материального стимулирования рабочих, ИТР и служащих разработаны и утверждены положения о премировании. В качестве морального стимулирования применяются меры поощрения, предусмотренные правилами внутреннего трудового распорядка.

Задачи, стоящие перед коллективом НПУ в 1969 году, грандиозны. В три раза увеличится добыча нефти. Значит, промыслы должны работать круглый год. А самое основное — провести обустройство и освоить уникальное Самотлорское месторождение с тем, чтобы к 100-летию со дня рождения В. И. Ленина дать с него 1 миллион тонн нефти.

Чтобы проделать эту работу, необходимо еще четче, еще лучше повести работу. И в этом авангардную роль сыграют партийная, профсоюзная и комсомольская организации. Обязательства четвертого года пятилетки, взятые в честь ленинских дней, будут выполнены!

В. ВАНИН,
секретарь партийной организации НПУ «Мегионнефть».



Одним из лучших пропагандистов в районе считается педагог Нижневартовской средней школы № 1 Дина Федоровна Каморкина. Четвертый год она ведет занятия теоретического семинара. На занятиях всегда тесно увязываются вопросы жизни школы, совершенствуются формы воспитания учащихся.

На снимке: пропагандист Д. Ф. Каморкина.

Фото А. Новоселова.

Трибуна профсоюзного активиста

ПРОФСОЮЗ НЕ ДОЛЖЕН БЫТЬ В СТОРОНЕ

На долю коллектива Нижневартовского дорожного строительно-ремонтного управления № 3 в освоении Мегионского и Ватинского месторождений нефти возлагалась немаловажная задача в деле строительства подъездных путей к скважинам и сооружения площадок под буровые установки.

Учитывая это, коллектив в минувшем году на общем профсоюзном собрании принял повышенные социалистические обязательства, способствующие выполнению намеченных задач. Актив профсоюза и администрация провели разъяснительную и воспитательную работу, сумели правильно произвести расстановку кадров и механизмов. Регулярно заслушивались на заседаниях постройкома и общих профсоюзных собраниях отчеты мастеров, прорабов о результатах работы их участков, намечались меры по устранению недостатков.

Между бригадами было организовано соревнование за звание «лучшая бригада». Каждая бригада, смена знали свое конкретное задание.

В конце каждого квартала на расширенном заседании постройкома подводились итоги социалистического соревнования, распределялись места.

Еще интенсивнее в минувшем году прошло движение за коммунистический труд. За право носить почетное звание боролось большинство рабочих управления. Добросовестным и честным трудом заслужили звание ударника коммунистического труда 10 человек. Среди них водители автомобилей Г. М. Казачков, И. Е. Дачкин, тракторист С. Королев, бригадир дорожников И. Капитонов и другие. Их фотографии помещены на Доске управления.

Подводя итоги работы 1968 года, можно сказать— принятые социалистические обязательства нами выполнены. Годовое задание строители закончили 20 декабря. Освоено сверх плана 185,9 тысячи рублей, производительность труда опережает плановую на 17,4 процента, значительно снижена себестоимость.

Несмотря на достигнутые успехи, в работе профсоюза имеются и существенные недостатки: культурно-массовая работа велась не на должном уровне, очень мало было прочитано лекций, слабо велся контроль за соблюдением правил техники безопасности.

Эти и другие недочеты были вскрыты на отчетно-выборном профсоюзном собрании. Вновь избранный состав принимает все меры, чтобы устранить их.

В настоящее время ДСРУ ведет работы по освоению Самотлорского месторождения. Объем их велик. Некоторые задачи уже выполнены.

Так, построена в короткий срок зимняя дорога протяженностью в 23 километра. Ведутся работы по строительству шестикилометрового тракторного пути, сооружению площадок под ПДС и буровые.

Темпы этих работ пока низки. Нужно срочно принять меры: повысить коэффициент выхода механизмов на трассу, наладить работу ремонтной базы, улучшить бытовые условия рабочих. Важная роль в этом принадлежит профсоюзам. Наша организация приложит все усилия, чтобы план нового года был завершен успешно, как и прошлый.

П. СТАРЦЕВ,
председатель постройкома ДСРУ-3.

Труд и его организация

НОТ вторгается в жизнь

НОТ — один из важнейших рычагов повышения производительности труда и эффективности производства. И в то же время научная организация труда — непременное условие повышения благосостояния трудящихся, средство улучшения и обеспечения условий труда, обогащение его содержания. Научные принципы труда имеют и большое воспитательное значение, так как повышают чувство ответственности за свою работу, за работу товарища и всего коллектива, создают лучшие предпосылки для творческой деятельности трудящихся.

К разработке и внедрению научной организации труда и производства на предприятиях нефтедобывающей промышленности в настоящее время привлечено большое количество специалистов и передовиков производства. На предприятиях создана широкая сеть творческих советов, групп и бригад по научной организации труда, бюро нормирования труда и бюро экономического анализа. На ряде предприятий созданы специализированные лаборатории и введены новые должности специалистов по научной организации труда.

Работой по внедрению научной организации труда в нефтепромысловом управлении «Мегионнефть», в основном, стали заниматься в конце 1967 года. Были созданы лаборатории и совет НОТ, в состав которых вошли главные специалисты и ведущие инженерно-технические работники отделов и цехов. Так, например, совет ПОТ возглавляет главный инженер НПУ Г. Арнапольский. Во всех промыслах, цехах и конторах созданы творческие бригады, в которые вошли инженерно-технические работники и рабочие — передовики производства. Их возглавили руководители цехов, которые работают под началом совета и лаборатории НОТ.

В помощь и для широкого вовлечения рабочих и ИТР к участию в научной организации труда работниками лаборатории были составлены и распространены анкеты, по которым проводился опрос тружеников управления.

Ко времени разработки плана НОТ от инженерно-технических работников и рабочих промыслов цехов и аппарата НПУ поступило 90 предложений, направленных на увеличение производительности труда, совершенствование управления производством, рабочих мест, улучшение условий труда и отдыха рабочих. 73 предложения были включены в план ПОТ и внедрены в производство.

Например, по ходу изучения загруженности работников в 1968 году проведено 36 фотографий рабочего времени, в том числе 19 маршрутных за автотранспортом, проводится аналитическая работа по рациональному его использованию.

Только от одного мероприятия плана НОТ — введения расчета за пользование автотранспортом по лимитированным чековым книжкам — НПУ получило экономию за 1968 год в сумме 97 тысяч рублей. Общая экономия от внедрения мероприятий плана НОТ составила 128 тысяч рублей.

В наступившем году творческие группы, весь коллектив нефтепромыслового управления приступил к внедрению новых мероприятий плана НОТ. Научная организация труда прочно входит в жизнь нашего коллектива, становится повседневной заботой инженеров, техников, рабочих.

А. ЕФИМОВ,
начальник лаборатории НОТ НПУ «Мегионнефть».

Встреча работников культуры

Три дня продолжалась в Нижневартовске встреча культпросветработников района, посвященная подготовке к 100-летию со дня рождения В. И. Ленина.

В понедельник в Нижневартовской поселковой библиотеке все участники собрались на итоговое совещание. Подводя итоги проделанной работы, гости из района отметили все положительное, что дало это совещание, порекомендовали впредь лучше продумывать организацию таких встреч, высказали пожелания, советы. Библиограф областной библиотеки дал ряд советов библиотечным работникам по взаимной работе школ и библиотек.

ГОРОД В ТАЙГЕ

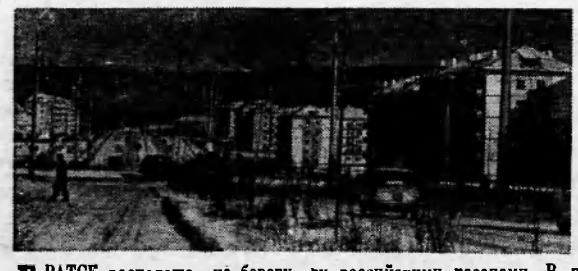



БРАТСК расположен на берегу красавицы Ангары. И хотя обычно возраст города отсчитывают с 1955 года, на самом деле— это одно из старейших сибирских поселений, основанное в 1631 году российскими казаками. В память о прошлом осталась в районе Падуна башня Братского острога, который знаменит тем, что в нем жил, будучи в ссылке, А. Н. Радищев, первый русский писатель-революционер.

Братск из места ссылки вырос в большой промышленный и культурный центр. Здесь воздвигнута величайшая в мире Братская ГЭС, дает продукцию одно из крупнейших в мире предприятий по переработке древесины—лесопромышленный комплекс.

За 12 лет население города увеличилось до 160 тысяч. 70 процентов жителей — молодежь.

Братск занимает одно из первых мест в Советском Союзе по рождаемости. Для детей уже построено более 80 детских садов и яслей, около 40 школ.

На снимках: улица Мира в Братске. Юные балерины на занятиях по хореографии во Дворце культуры «Энергетик». Урок ведет Владимир Богданов.

Фотохроника ТАСС.

РАССКАЗЫВАЕМ О ЛЮДЯХ РАЙОНА

Они — все нефтяники

Мороз под сорок градусов ниже нуля. Почти круглые сутки топится печь в небольшой гостинице Вахской нефтеразведочной экспедиции. Сибиряки, северяне, привыкшие к суровым зимам, и то спешат в эти морозные дни поскорее укрыться куда-нибудь от холодного пронизывающего ветра. А мой собеседник сегодня — южанин, родом из цветущей Армении. Андрей Леонтьевич вспоминает свои теплые родные края, жаркие дни Отечественной войны, город Рамны, что на Украине, где он жил и работал в тресте «Укрнефтепромразведка».

Или благодаря пышущей жаром печи, или «теплой» беседы, но в комнате, где мы сидим, не чувствуется той прохлады, как вначале, когда мы в нее только вошли. Да и Андрей Леонтьевич Амбарцумов не считает себя южанином. Еще в 1949 году он оставил теплые края: был переведен по его личной просьбе в трест «Запсибнефтегеология». И вот уже двадцать лет южанин работает в поисковых, геофизических и буровых партиях Сибири, с 1958 года в нашем округе. С 1965 года он трудится старшим инженером по планированию Вахской нефтеразведочной экспедиции.

Двадцать лет! За эти годы куда его только не забрасывала судьба геолога! Он вдоль и поперек исколесил тюменскую землю, открывая кладовые богатейшего края. Для него жизнь — радость открывать, искать. Частые переезды не смущали его. Наоборот, он радовался смене мест, прививая любовь первооткрывателя своей семье, которая следовала вместе с ним.

И дети последовали его примеру. Старшая дочь Людмила работает в нефтеразведке. Пусть не на переднем крае (как ее муж — Василий Меркушев, который, окончив в Тюмени курсы вышкомонтажников, с утра до позднего вечера в любую погоду находится на буровой), но все же к нефти какое-то отношение имеет.

Вернулся прошлым летом из рядов Советской Армии сын Валерий и сразу заявил дома:

— Пойду в монтажники на буровую!

Комсомольская организация экспедиции, назначив его политинформатором в комсомольско-молодежную бригаду, пополнилась еще одним активным членом. Валерий горячо взялся за дело. За короткое время быстро освоился с новой специальностью, стал передовиком производства, активным общественником.

Второй дочери Андрея Леонтьевича Тане — всего двадцать лет, но ее стаж работы нефтяника уже превышает три года. Ее должность — замерщица на буровой или, как называют ее в экспедиции, — коллектор. Чтобы получить такую специальность и быть непосредственно там, где ведут разведку нефти, Таня окончила в Тюмени десятимесячные курсы лаборантов.

— Таня Амбарцумова — одна из лучших комсомолок нашей организации, — говорит секретарь комитета Николай Лебедев. — Она везде с задором: и на работе, и в художественной самодеятельности. В пятидесятилетний юбилей комсомола мы ей вручили ценный подарок — сервиз.

...Только вечером собирается вся семья нефтяника Андрея Леонтьевича Амбарцумова: кто с работы, а кто еще и из школы. За ужином идет неторопливая беседа о минувшем дне. Все делятся друг с другом радостями и огорчениями. Но вот некоторые уже начали заглядывать на часы: опять заспешили кто куда — в клуб, на собрание, выполнять общественные дела... И так каждый день.

В. ВАСИЛЬЕВ.



У Надежды Петериной самая, что ни на есть, мужская профессия. Она — кочегар на буровых в Мегионской нефтеразведочной экспедиции. Со своей работой Надежда справляется хорошо. И буровики тепло отзываются о ее труде.

На снимке: Н. Петерина.

Фото И. ЯСЬКО.

Наш почтальон

НЕ ПОЗАБОТИЛИСЬ...

Как Ларьякский рыбкооп обслуживает население? Не буду касаться всего ассортимента товаров, имеющихся в продаже, а остановлюсь на некоторых «мелочах».

В 1966 году жители Ларьяка не испытывали нужды в часах (наручных, карманных). Их было завезено с избытком. Затем руководители райпотребсоюза запретили получать товары через «Посылторг», а обещали сами выписывать и отправлять в Ларьяк. Это обещание было дано еще в феврале 1968 года. Вот с того времени у нас и появилась нужда в часах, нитках, иголках. Это мелочи. Но нет детских лыж, не всегда бывают мясо, колбасные изделия, нет в продаже рыбы. Может, РРПС и делал заявку на эти товары и получил их, но нам ничего не поступило.

Необходимо принять меры и улучшить торговое обслуживание жителей Ларьяка.

Местному населению, конечно, легче: оно имеет огороды, выращивает овощи. А как быть приезжим? В нашем поселке много специалистов — медиков, учителей... Необходимо помнить и о них.

Все недостатки в обслуживании жителей Ларьяка можно устранить и сейчас, но только надо уделить этому должное внимание.

МАЛЬШКИН,
пенсионер.

От редакции. Уважаемый тов. Малышкин! Мы сообщили о Ваших нуждах в торговый отдел орса НПУ т. Бахаревой. Она ответила нам, что орс НПУ готовит проведение выездной торговли в Корликах, Зайцевой Речке. Орс постарается изучить запросы жителей Ларьяка и сделает выезд к Вам.

Надеемся, что и руководство РРПС наладит работу Ларьякского рыбкоопа и разнообразит ассортимент товаров.

Школьная жизнь

ОЛИМПИАДА БЫЛА ИНТЕРЕСНОЙ

Оживленно было во время каникул в коридорах и классах восьмилетней школы. Ребята участвовали в различных мероприятиях. Особый интерес вызвала школьная физико-химико-математическая олимпиада. В ней приняло участие 42 школьника. Лучшим из лучших предоставили право защищать честь класса. В назначенное время ребята собрались в школе. Конечно, все волновались, как перед экзаменом. Но скоро волнения улеглись, а спокойствие в такие минуты очень важно. Лица сосредоточены, сделаны первые наброски... Как всегда, не все становятся победителями. Лучшими математиками стали: А. Скалозуб, Л. Варнавская, С. Петров, Т. Филиппова, Л. Втюрина, В. Лосевич, И. Скалозуб, О. Савиных, В. Повх.

В химической олимпиаде большее количество баллов набрали: Л. Втюрина, И. Скалозуб, Н. Лазукова.

Лучшими физиками по праву можно назвать Л. Втюрину, Н. Демину, И. Скалозуб, Н. Лазукову.

Школьный рабкоровский пост.

ЧЕМ ЗАНИМАЮТСЯ РЕБЯТА СЕЙЧАС?

Немало интересных и полезных дел на счету пионеров школы № 1. А чем занимаются ребята сейчас?

Второй год работает в школе кукольный театр. Артисты — сами пионеры: Г. Анисимова, Н. Рязанова, В. Анисимов, В. Плесовских, директор театра — шестиклассница Наташа Звягина. Недавно коллектив театра выступил с очередным концертом. Получить билеты на концерт выпало тем, кто в течение недели не имел ни одной двойки. Хоть и короткими были сценки, но малышам они доставили большое удовольствие.

К 100-летию со дня рождения В. И. Ленина пионеры создают свою школьную Ленинниану.

В школе началась подготовка ко дню Советской Армии. 23 февраля будет проходить торжественный пионерский сбор «До последней капли крови буду предан Родине своей».

Н. ФАДЕЕВА.

По следам наших выступлений

На статью «Усилить общественный контроль», опубликованную в № 153 за 24 декабря 1968 года, отвечает председатель РК профсоюза т. Удовенко Ф.С.:

«Нижневартовский РК профсоюза потребовал от руководителей орсов и промкома НПУ прекратить торговлю товарами повышенного спроса по заявкам и распределению.

Все товары будут продаваться только в магазинах в порядке очереди. Орсам предложено также практиковать развозную торговлю, т. е. периодические выезды по месту работы нефтяников и строителей. Продажа товаров в автолавках будет производиться также в порядке очереди.

Все магазины, столовые и базы орсов закреплены за профорганизациями для контроля и помощи в работе. Председателям комитетов профсоюза предложено провести инструктаж с избранными рабочими контролерами, входящими в комиссии и группы общественного контроля за работой предприятий торговли и общепита с тем, чтобы усилить работу общественных контролеров»

На статью «Два дня отдыха... Здорово!», опубликованную в № 139 за прошлый год, отвечает председатель РК профсоюза тов. Удовенко.

«Профсоюзными комитетами и райкомом профсоюза принимаются меры для создания условий здорового отдыха трудящихся.

В поселке развернута массовая физкультурно-спортивная работа. Спортзал клуба «Юбилейный» пополнен спортинвентарем. Много спортинвентаря приобрели промком и администрация НПУ.

При спортзале клуба «Юбилейный» созданы и работают спортивные секции по классической борьбе, волейболу, баскетболу, гимнастике, акробатике и другим видам спорта. Залиты катки при восьмилетней школе и на площади, в центре пятого квартала — против магазина «Маяк». Комитетам профсоюза предложено организовать лыжные прогулки, выезды на рыбалку и другие массовые мероприятия. При клубах «Юбилейный» и имени пятидесятилетия ВЛКСМ организованы и работают кружки художественной самодеятельности.

Районный Дом культуры переместил центр своей деятельности в клуб «Юбилейный». Выделены средства и выехали в Москву работники СУ-13 за приобретением эстрадного оркестра для клуба «Юбилейный».

Большое количество культинвентаря, в том числе музыкальных инструментов, приобрели коллективы НПУ и СМУ-5. На летний период будет организована детская спортплощадка в центре пятого квартала.

В начале года более 100 человек нефтяников и строителей отдохнут в санаториях и домах отдыха. 20 учащихся 7—10 классов побывали в Москве на экскурсии в дни каникул. Все это позволяет улучшить организацию отдыха и проведение досуга тружеников Нижневартовска.

Однако сделано в этом направлении еще мало. Администрацию клуба «Юбилейный» тревожит вопрос его отопления, который до сих пор не могут решить ни СУ-13, ни трест.

Замечательную инициативу проявили постройком и администрация СМУ-5, построив для детей ледяную горку у своей конторы, но другие организации, к сожалению, не последовали этому примеру.

На летний период райком профсоюза планирует организовать пионерские лагеря в Нижневартовске. Будет решаться вопрос и об организации однодневного или 2-х дневного дома отдыха для строителей и нефтяников».

* * *

На приз ударной комсомольской...

Два дня в спортивном зале Нижневартовского клуба «Юбилейный» проходили районные соревнования по баскетболу и волейболу, организованные штабом ударной комсомольской стройки.

На старт соревнований вышли команды физкультурных коллективов строительно монтажного управления № 5, НПУ «Мегионнефть», Мегионской нефтеразведочной экспедиции, автотранспортной конторы, первой и второй средних школ Нижневартовска.

Первыми вступили в борьбу баскетболисты СМУ-5 и средней школы № 2. Положение соревнований оказалось очень жестким. Олимпийская система выводила из дальнейших игр любую случайно или не случайно проигравшую команду. Поэтому приходилось бороться только за победу. Счет открывают строители. Они и побеждают учащихся с разрывом в семь очков.

Баскетболисты Мегионской нефтеразведочной экспедиции сравнительно легко выиграли у команды АТК.

В полуфинале встретились претенденты на первое место геологоразведчики Мегиона и нефтяники НПУ «Мегионнефть». Дружный коллектив гостей взял верх над сильными соперниками (46 : 29), мужская команда баскетболистов Мегионской нефтеразведочной экспедиции стала победителем соревнования. Ей вручен кубок ударной комсомольской стройки.

У девушек-баскетболисток в финале победу над командой Мегионской нефтеразведочной экспедиции одержала команда учащихся Нижневартовской средней школы № 2.

Две команды девушек из Мегиона и нефтепромыслового управления разыграли кубок по волейболу. Приз достался более сильным — волейболисткам НПУ «Мегионнефть».

На старт розыгрыша кубка по волейболу среди мужских коллективов вышло пять команд. Жребий «улыбнулся» спортсменам СМУ-5. После победы над командой Нижневартовской средней школы № 1 (2 : 0), они сразу же вышли в финал.

У волейболистов Мегионской нефтеразведочной экспедиции путь до финала, наоборот, был очень трудным. «На втором дыхании» выиграв у явного претендента на приз — команды НПУ (2 : 1), они сразу же вступают в борьбу с командой АТК, а затем — СМУ-5. Приз ударной комсомольской стройки выиграли волейболисты СМУ-5.

На снимках: (верхнем) команда баскетболистов Мегионской нефтеразведочной экспедиции. Во втором ряду четвертый слева — тренер команды — Александр Мельников.

Команда волейболисток НПУ «Мегионнефть» в составе Т. Тредуб (тренер команды), Н. Медведевой, Н. Аввакумовой, Е. Ергиной, Л. Семичевой, Л. Гавриловой.

Текст А. ЛАСКИНА.

Фото А. Новоселова.





Необычное

КУБОК ИВАНА ГРОЗНОГО

В Архангельском соборе Московского Кремля проводились реставрационные работы. В ходе их было вскрыто погребение царя Ивана IV. Когда сняли тяжелую крышку белокаменного саркофага, открылся костяк грозного царя, окутанный истлевшими остатками монашеского одеяния. На этом суровом и мрачном фоне контрастировал яркий синий кубок, поставленный в изголовье,— единственный предмет, положенный в погребение. Его поверхность украшена овальными шишечками, расцвеченными красной синей и желтой эмалью. Научные сотрудники кремлевских музеев установили, что кубок сделан в Венеции.

Бокал, найденный в погребении Ивана Грозного, изготовлен между 1450 и 1530 годами, когда производились предметы, украшенные многоцветными эмалями. Как мог он попасть в Россию? Известно, что в конце XV века русские великие князья несколько раз отправляли послов в далекую Италию и сами принимали итальянских посланников. В это время из Италии в Москву приехала будущая супруга Ивана III Софья Палеолог. Видимо, во время одной из этих поездок русские или итальянские послы привезли в дар грозному государю ценный бокал — единственную вещь, положенную в 1584 г. в каменный саркофаг Ивана Грозного.

Е. АНТОНОВА.

НА ЗДОРОВЬЕ!

Рижский «Черный бальзам» давно уже завоевал чуть ли не всемирную известность. Керамические кувшинчики с ароматным крепким целебным напитком никогда не застаиваются на прилавках.

История бальзама уходит в глубь веков. Когда в конце XVIII века рижанин Абрахам Кунце создал свой бальзам, он использовал древние народные рецепты. Царский двор послал в Ригу своих экспертов. В 1789 году был издан специальный указ, который строжайше запрещал любую подделку «Бальзама Купце». В Париже бальзам завоевал подряд два золотых приза.

Но потом слава «Черного бальзама» померкла. Она вернулась в 1950 году, когда его производство вновь возобновили рижане. И бальзаму снова сопутствует исключительный успех на международных выставках. Золотые медали присуждаются одна за другой. Причиной тому не только его приятные вкусовые качества и тонизирующие свойства. «Черный бальзам», добавляемый в кофе или крепкий чай, поднимает общий тонус, улучшает самочувствие. Напиток, кроме этого, обладает и некоторыми лечебными свойствами. Словом, пейте на здоровье!

И. РУМОВА.

РИГА.

Пластмассовый век

Согласно прогнозам статистиков ООН, применение пластмасс в мире к 2000 году составит две трети от всего используемого сейчас сырья. Подсчитано, например, что к 1983 году применение пластмасс будет равно использованию железа. В строительстве же такое равновесие наступит к 1980 году, а еще через десять лет цветные пластмассовые покрытия появятся вместо асфальта на улицах городов и на автомагистралях.

С. ПАНТЫКИН.

Зам. редактора В. КИСЕЛЕВ.

Показывает НИЖНЕВАРТОВСКАЯ телестудия

ЧЕТВЕРГ, 23 ЯНВАРЯ.

19.00 Фильм «Природа Финляндии».
19.10 Новости.
19.20 Фильм «Скульптору — 11 лет».
19.30 Передача «В эфире молодость».
20.00 Спокойной ночи, малыши! Фильм «Красное яичко».
20.10 Вторая серия телеспектакля «Годы странствий».
21.25 Киноконцерт артистов балета Новосибирского театра.

ПЯТНИЦА, 24 ЯНВАРЯ.

19.00 Фильм «Обида».
19.40 Новости.
19.50 Фильм «Звезды Таймыра».
20.00 На экране — клуб политинформаторов.
20.15 Художественный фильм «Нападение».

Нижневартовскому ДСРУ срочно требуются на работу:

трактористы-бульдозеристы,
машинисты трелевочных тракторов,
мотористы по ремонту двигателей,
слесари по ремонту автомашин и тракторов,
дорожные рабочие.
бензопильщики,
токари,
дорожные мастера.

Администрация ДСРУ.

Нижневартовская типография управления по печати Тюменского облисполкома. Заказ 10.

Пролетарии всех стран, соединяйтесь!

ЛЕНИНСКОЕ ЗНАМЯ

ОРГАН НИЖНЕВАРТОВСКОГО РАЙОННОГО КОМИТЕТА КПСС И РАЙОННОГО СОВЕТА ДЕПУТАТОВ ТРУДЯЩИХСЯ ТЮМЕНСКОЙ ОБЛАСТИ

№ 11 (2525) Год издания 27-й | СУББОТА, 25 ЯНВАРЯ 1969 ГОДА | Цена 2 коп.

Школа и комсомол

С каждым годом растет авторитет школьных комсомольских организаций. Они стали боевыми организаторами школьных коллективов, активными помощниками педагогов в коммунистическом воспитании учащихся, в борьбе за прочные и глубокие знания школьников.

В пяти школьных комсомольских организациях района 293 комсомольца получат необходимую закалку и навыки организаторской работы, учатся жить по-коммунистически. Эти комсомольские организации имеют большие права. В школах проводятся совместные комсомольские собрания учителей и учащихся, заседания комитетов. Комитеты комсомола привлекают всех комсомольцев к полезному труду, к участию в посадке деревьев, в работах по очистке территории школ, в уборке картофеля в совхозах, в районных воскресниках.

Большое внимание уделяется сейчас идейно-политическому воспитанию учащихся. В Нижневартовских средних школах № 1 и № 2 и Ларьякской школе работают кружки «Наш Ленинский комсомол», в Мегионской школе — клуб «Комсомолец» и университет культуры с очень интересной программой. Здесь прошло ряд занятий по теме «Знакомство с зарубежной литературой», «Художники XV века». Сейчас готовится лекция-концерт об Александре Пахмутовой.

Вся работа школьных комсомольских организаций направлена на достойную встречу 100-летия со дня рождения В. И. Ленина.

Комсомольцы Мегионской средней школы готовятся провести теоретическую конференцию по теме «Задачи Союза молодежи». Комсомольские группы изучают биографию и работы В. И. Ленина, соратников В. И. Ленина и Н. К. Крупской.

Большую работу ведут комсомольцы и пионерских организациях. Они помогают воспитывать у пионеров чувство ответственности за главный труд — учебу, стремление познать больше, чувство товарищества и уважения к старшим.

Но есть и некоторые упущения в работе школьных комитетов комсомола. Ребята умеют и работать, и веселиться, а к учебе не все относятся серьезно. Об этом говорит тот факт, что среди комсомольцев есть даже неуспевающие: семь комсомольцев не успевают в Мегионской средней школе и четыре — в Нижневартовской школе № 2.

Школа — это ступень к большой жизни. Будущее каждого ученика зависит от подготовленности, от знаний, от воспитания, которые они получают в школе.

Р. ЛИТВИНОВА,
секретарь РК ВЛКСМ.

На втором участке Нижневартовска строители СУ-909 возводят магазин. Среди них примерным трудом выделяется плотник Дмитрий Илларионович Довженко. Тов. Довженко и активный общественник. Он заместитель председателя местного комитета, общественный инспектор по технике безопасности.

Рисунок И. ЯСЬКО.



Нефть Самотлора — РОДИНЕ!

ДО ПУСКА САМОТЛОРА ОСТАЛОСЬ 66 ДНЕЙ

Буровая готова к действию

Первая буровая конторы бурения на Самотлоре готова! Ее номер 200.

Вела монтаж установки бригада вышкомонтажного цеха конторы бурения, возглавляемая З. Бадретдиновым. В ее составе опытные вышкомонтажники А. Берюляев, Л. Горшков, А. Кнепенберг и другие, которые в любую погоду были на рабочих местах.

Буровая смонтирована и установлена в короткие сроки.

Б. ГУРОВ,
начальник вышкомонтажного цеха конторы бурения.

РАБОТЫ ПРОДОЛЖАЮТСЯ

Механизаторы ДСРУ-3 продолжают засыпку грунта лежневого настила на базе производственно-диспетчерской службы на Самотлоре.

Высокопроизводительно трудятся на засыпке водители автомобилей М. Казачков, Б. Рыбачек, И. Бортников, А. Багин, А. Демидов

В. ТРЕГУБОВ,
механик ДСРУ-3.

ПОД ТРУБОПРОВОД

Механизаторы из УМ-5 начали рытье траншей для кладки и засыпки трубы диаметром 426 миллиметров, ведущей от центрального товарного парка на Самотлор. В работу включились два ковшовых экскаватора и один роторный.

Изолировщики из СУ-18 обеспечили фронт работ на три километра. Сюда приглашены трудиться такие опытные механизаторы, как машинисты экскаватора О. Багров, Л. Цыпланов и другие.

И. МИНКОВ,
главный инженер УМ-5.

НАЧАЛИ ГОД ХОРОШО

Бригаде тов. А. Хугаева из СУ-12 поручены сооружение пульта управления центральным товарным парком, установка кран-балок.

В настоящее время коллектив ведет работы на производственном корпусе центрального товарного парка.

За первую половину января строители смонтировали две кран-балки и установили 4 пролета металлоконструкций.

В. ГОЛОВИН,
прораб участка № 1 СУ-12.



***

Отлично трудятся братья Аркадий и Алексей Носковы из СУ-9 на прокладке траншеи под водовод на участке ЦТП. В настоящее время они ведут бурение мотобуром шпуров для производства взрывов мерзлоты, которая достигает здесь 2,5 метра.

Дневные нормы, несмотря на морозы, братья выполняют на 150—160 процентов.

На снимке: Аркадий (справа) и Алексей Носковы.

Фото А. Новоселова.

***

НАВСТРЕЧУ ВЫБОРАМ

ГОРЕТЬ ОГНЯМ В АГИТПУНКТАХ

Райкомом партии и исполкомом районного Совета утверждены заведующие агитпунктами по выборам в местные Советы.

Агитпункты организуются в клубах населенных пунктов: Сосновый Бор, Чехломей, Ларьяк, Охтеурье, Ваховск, Большетархово, Соснино, Былино, Зайцева Речка, Сарт-Еган (заведующие Л. Е. Гришаев, П. Н. Сорокина, В. Г. Батурина, Г. М. Градкова, Н. В. Анисимова, В. А. Анкина, Ф. А. Сухушин, Э. Х. Мустаева, Т. Н. Семенова, А. Ф. Клепцов); красных чумах поселков Корлики и Колик-Еган (заведующие Т. Н. Токарева и Л. И. Натускина).

В Нижневартовске организовано четыре агитпункта: в клубах «Юбилейный», имени 50-летия ВЛКСМ, 14-го квартала и при райбиблиотеке (заведующие Э. В. Третяк, И. П. Жученко, В. С. Майданов, Л. Г. Пальянова и Т. А. Тихонова); в Мегионе — в клубах нефтеразведчиков и совхоза (заведующие М. И. Кирпиченко, Я. Д. Копылов и Н. М. Грибанова) и в красном уголке ДСРУ-3 (заведующий Н. Б. Романеня).

В ЗАВТРА ЗОВУТ ДОРОГИ

Голос ударной комсомольской стройки

Первые шаги

Штаб комсомольской ударной стройки принял программу своих действий. Первый этап ее — организационное становление штаба, укрепление первичных комсомольских организаций, развитие их активности и способности к самостоятельному творческому решению комплекса вопросов. Это — «размораживание» общественной работы, создание условий и развитие культурно-массовой и спортивной работы. Одной из главных задач работы штаба этого года — создания рабочим и служащим нормальных бытовых и жилищных условий, ибо от этого, в конечном счете, зависит жизненный тонус, трудоспособность, стабилизация кадров и, следовательно, выполнение государственных планов.

Начальный период строительства в нашем поселке уже прошел. Настало время высокой организации, экономического расчета и жизненной логики. Похвастаться этим пока мы не можем. У нас слабо развивается капитальное строительство, плохо осваиваются вложения, на низком уровне находится организация труда.

Исходя из этого, второй этап деятельности штаба — создание при нем экономической группы, общественного конструкторского бюро, бюро научной организации труда и научно-технической информации. Штаб будет устанавливать связи с проектными и исследовательскими организациями, влиять на сроки и качество поставляемого оборудования и материалов, ставить вопросы на уровне главков и министерств, областных и центральных партийных органов по узловым моментам жизни нашего экономического района.

В штабе созданы секторы: производственный, культурно-массовый, бытовой, агитации и пропаганды, капитального строительства. Штабом принят перспективный план работы на 1969 год.

Первые итоги деятельности штаба не позволяют делать каких-либо далеко идущих выводов, но кое о чем уже можно говорить. Отлично начал развертывать культурно-массовую работу районный Дом культуры. Заведующей отделом культуры М. Семеновой и директором Дома культуры С. Пономаревым проведена большая подготовительная работа по развитию клубной деятельности, кружков художественной самодеятельности.

Проведены соревнования по волейболу и баскетболу, создается шахматный клуб, проводится работа по укреплению коллективов физической культуры инструкторскими кадрами.

Производственным сектором подготовлено положение о смотре первичных комсомольских организаций. Ведется работа по созданию комсомольско-молодежных бригад.

Сектором агитации и пропаганды при редакции газеты «Ленинское знамя» организована литературная студия, подготовлены и проведены молодежные телепередачи.

Деятельность штаба могла бы быть более эффективной, но сказывается инерционность некоторых членов штаба и ответственных руководителей. Так, до сих пор сектор капитального строительства не сумел составить рабочего плана, сектор агитации и пропаганды слабо использует имеющиеся возможности по организации материалов, рассказывающих о наших передовиках производства, о жизни молодежи ударной стройки.

Вызывает тревогу равнодушное отношение к нуждам спортсменов руководителей строительных организаций, на балансе которых состоит единственная пока в нашем поселке спортивная база — спортзал при клубе «Юбилейный». Спортзал не имеет ни канализации, ни душевых, требует ремонта. Обещания управляющего трестом «Мегионгазстрой» тов. Пикмана — устранить недоделки — пока остаются обещаниями.

Штаб комсомольской ударной стройки обращается ко всей молодежи с призывом: активнее включаться в социалистическое соревнование, посвященное 100-летию со дня рождения В. И. Ленина. Комитетам комсомола следует внимательно присмотреться к резервам производства, рейдами «Комсомольского прожектора» создавать непримиримость к проявлению бесхозяйственности и равнодушия, составить рабочие и перспективные планы, чтобы в них нашло отражение сознательное участие молодежи в претворении в жизнь грандиозных планов развития нашей стройки, отражение надежд и нужд всей молодежи.

А. ГОРБЕНКО,
начальник штаба комсомольской ударной стройки.

В новом году

Каким должен быть коллектив

Комсомольцы и молодежь ударной стройки Нижневартовского района, включившись во всенародное патриотическое движение по досрочному завершению заданий пятилетки, за достойную встречу 100-летия со дня рождения В. И. Ленина, своим трудом рапортуют о беззаветном служении Родине, верности славным традициям Коммунистической партии и советскому народу.

В целях дальнейшего улучшения работы по коммунистическому воспитанию молодежи, обеспечения активного, творческого участия ее в выполнении социалистических обязательств, претворении в жизнь грандиозных планов развития всех отраслей народного хозяйства, определенных XXIII съездом КПСС, штаб ударной комсомольской стройки объявляет смотр работы первичных комсомольских организаций и комсомольско-молодежных бригад.

УСЛОВИЯ СМОТРА

Мобилизация молодежи на выполнение планов четвертого года пятилетки, развитие движения «Трудовой подарок к 100-летию со дня рождения В. И. Ленина»;

организация и проведение соревнований среди молодых рабочих за звание «Лучший по профессии»;

создание комсомольско-молодежных бригад и организация среди них социалистического соревнования;

движение за высокое качество строительно-монтажных работ;

движение за коммунистический труд;

борьба за экономное расходование сырья, материалов, топлива, электроэнергии, за соблюдение технических условий хранения и складирования строительных деталей и материалов;

повышение общеобразовательного, профессионального и культурно-технического уровня молодежи, освоение вторых и смежных профессий;

проведение субботников и воскресников по благоустройству и озеленению территорий своих предприятий;

улучшение внутрисоюзной работы, вовлечение лучшей части молодежи в комсомол, повышение общественной активности и инициативы молодежи;

движение рационализаторов и изобретателей;

повышение уровня политического образования, пропаганда решений XXIII съезда КПСС, Пленумов ЦК КПСС и XV съезда ВЛКСМ;

воспитываться на революционных, боевых и трудовых традициях советского народа, изучать ленинское идейное наследие, создавать музеи комсомольских организаций;

оборонно-массовая работа, подготовка значкистов «Готов к защите Родины», развитие среди молодежи физической культуры и спорта;

улучшение работы лекционных групп и агитбригад;



В столовой орса № 3 на центральном резервуарном парке можно часто увидеть Людмилу Захарову. Она работает здесь недавно, но на скромный, привлекательный труд уже завоевала симпатии строителей.

Фото А. НОВОСЕЛОВА.

организация досуга молодежи, развитие художественной самодеятельности, создание клубов по интересам.

Учитывая специфику и условия работы первичных комсомольских организаций, штаб стройки подводит итоги и определяет победителя по организациям «Главтюменнефтегазгазстроя», «Главтюменнефтегазстроя» и Главного геологического управления.

Итоги смотра будут подводиться на заседаниях штаба ударной комсомольской стройки в два этапа. Результаты первого этапа подводятся к 15 марта, окончательные итоги смотра будут подведены к 29 июня 1969 года, то есть ко Дню советской молодежи.

Рапорты о работе первичных комсомольских организаций и комсомольско-молодежных бригад представляются в штаб стройки к 10 марта и 25 июня 1969 года.

Лучшие комсомольские организации и лучшая комсомольско-молодежная бригада (смена, вахта), занявшие первые места в смотре по каждой группе, награждаются вымпелами, грамотами и памятными подарками.

Лучшая комсомольская организация ударной комсомольской стройки награждается Почетной грамотой, заносится в книгу Почета стройки, ей вручается переходящее Красное знамя стройки.

ШТАБ УДАРНОЙ КОМСОМОЛЬСКОЙ СТРОЙКИ.
РАЙКОМ ВЛКСМ.

СЛЕТ МОЛОДЫХ НЕФТЯНИКОВ

10 января к зданию Нижневартовского аэропорта подрулил воздушный лайнер АН-24. Экипажу этого корабля предстояло совершить необычный рейс: доставить делегацию нашего района в Нефтеюганск на слет молодых нефтяников Тюменской области.

С хорошими задумками, с конкретными предложениями, с боевым комсомольским задором отправлялись наши юноши и девушки на этот форум. Им совместно с делегациями других нефтяных районов Тюменщины предстояло обсудить задачи молодых нефтяников по достойной встрече 100-летия со дня рождения В. И. Ленина.

Сорок минут полета, и нижневартовцы, покидая самолет, ступают на землю своих соседей. Хлебом, солью, снежным смерчем, поднятым винтами самолета, встретил нас Нефтеюганск.

Молодые хозяева города о многом позаботились, чтобы слет прошел плодотворно и интересно. В распоряжение делегаций были предоставлены автобусы, благоустроенные квартиры крупнопанельного дома. Отлично работали буфеты и столовые.

Слет открыл первый секретарь обкома комсомола Геннадий Шмаль. Он дал команду внести знамена. Их вносят лучшие нефтяники области. В президиуме слета — первый секретарь обкома КПСС Б. Е. Щербина, секретарь ЦК ВЛКСМ тов. Жителев, первый секретарь обкома комсомола Геннадий Шмаль, ветераны нефтедобывающей промышленности, молодые нефтяники области, гости.

С докладом перед участниками слета выступил лауреат Ленинской премии, Герой Социалистического Труда Виктор Иванович Муравленко. Много внимания докладчик уделил проблеме освоения уникального по своим запасам и природным условиям Самотлорского нефтяного месторождения. Он призвал молодежь не жалеть сил и энергии для того, чтобы поставить на службу Родине его несметные запасы.

От нашей делегации на слете выступили Виталий Майданов, Виктор Чернокнижный и Тамара Булах. Они говорили о необходимости решения ряда научных, технических и социальных проблем, возникших в связи с бурным промышленным развитием нашего района, в связи с разработкой и освоением Самотлора.

Вот слова, сказанные Тамарой Булах: «На сегодня определены только южные границы Самотлора. Мы пока еще не знаем точно о размерах его газовой шапки, но мы верим, что Самотлор нами будет покорен».

Все выступления на слете прозвучали с большим оптимизмом, хотя во многих из них была и критика, и «соль». Поэтому не случайно секретарь ЦК ВЛКСМ т. Жителев выразил восхищение бодростью нашей молодежи, которой чужды нытье, жалобы на невзгоды.

Первый секретарь обкома партии Б. Е. Щербина призвал молодежь создавать красивую, осмысленную жизнь в коллективах, болеть за коллектив душой. Брак, халтура, дезертирство — удел беглых.

Он сообщил, что в ближайшее время среднегодовой прирост нефти по Тюменской области будет составлять 15 миллионов тонн. Для того, чтобы поддерживать такой темп, нужен не только высокий технический уровень производства, нужна энергия, энтузиазм людей. И здесь партия делает ставку на молодые кадры.

На слете делегаты приняли обращение ко всем молодым нефтяникам области: готовить достойную встречу 100-летию со дня рождения В. И. Ленина.

В дни прохождения слета делегаты встретились с чемпионом Олимпийских игр в Мехико Евгением Петровым, создателями «Улицы надежд», кинофильма о тюменских строителях, Н. Безугловым и Н. Иточкиным, с композитором Мануковым и с творческой группой радиостанции «Юность».

Хозяева Нефтеюганска предоставили гостям возможность ознакомиться с жизнью и достопримечательностями города, побывать на центральном резервуарном парке, на буровых.

Следующий слет решено провести у нас, в Нижневартовске. Это большая честь для нашей молодежи, и нужно приложить все силы, всю энергию, чтобы ее оправдать. Не надо давать гаснуть тому факелу молодого комсомольского задора, который был зажжен в Нефтеюганске.

Г. БАБАНОВ,
член штаба ударной комсомольской стройки.

В завтра зовут дороги

(ОТРЫВОК ИЗ ПОЭМЫ)

Самолеты уходят,
составы...
Чтоб романтики
ветер вдохнуть,
Нужно юности
дом оставить,
Собираться
в далекий путь.
Нужно
сердце иметь
комсомольское,
Чтобы двигать
время вперед.
Нет,
недаром
в песне поется:
«Тот, кто ищет,
всегда найдет!»
Едут парни,
едут девчата
С комсомольской путевкой
туда,
Где работы —
край непочатый
На великом
фронте труда,
Где, как тросы,
натянуты жилы,
Где есть жизнь,
а покоя — нет,
Где считается
старожилом
Пареньк
в свои двадцать лет.

А. ЛАСНИН.



Самотлор! Название этого уникального нефтяного месторождения притягивает к себе мысли рабочей молодежи. Молодых энтузиастов уже немало приехало и трудится здесь.

Вот и в изоляцию трубопровода (на снимке), прокладываемого от ЦРП к Самотлору, принимают участие не только опытные специалисты из комплексной бригады Ю. А. Белова (СУ-18), но и молодежь.

Фото А. НОВОСЕЛОВА.



Это — место для будущей эмблемы нашей ударной комсомольской стройки. Штаб объявляет конкурс на лучшую эмблему. В конкурсе могут принять участие все комсомольцы 20—60-х годов, вся молодежь района.

Ждем ваших образцов эмблемы по адресу: Нижневартовск, районный комитет ВЛКСМ. На конкурс.



А эти девушки из Мегиона — участницы прошедших на днях районных соревнований по баскетболу и волейболу на приз ударной комсомольской стройки.

Фото А. НОВОСЕЛОВА.

Если за дело берутся все

ЗАОЧНЫЙ СЕМИНАР СЕКРЕТАРЕЙ КОМСОМОЛЬСКИХ ОРГАНИЗАЦИЙ.
ТЕМА — ВОСПИТАНИЕ.

Проблемы воспитания молодого рабочего в коллективе, в борьбе за рабочую честь и укрепление трудовой дисциплины — такие вопросы на партийных и профсоюзных собраниях не раз обсуждались на втором нефтепромысле НПУ «Мегионнефть». И вот на одном собрании молодой коммунист Мурсалимов внес предложение о создании молодежно-комсомольского участка. Это предложение было поддержано общим комсомольским собранием управления и бюро райкомом ВЛКСМ.

Не все вначале ладилось у создателя и организатора молодежного участка Мурсалимова. Нужно было решать очень много производственных вопросов. Наступал ответственный период подготовки товарного парка к приемке и отгрузке нефти. Были и другие заботы: комсомольцы не вовремя платили взносы, не организован отдых молодежи в свободное время и так далее.

Однако это не испугало ребят и их вожака. Они одними из первых в округе приняли клич бороться за звание участка имени 50-летия ВЛКСМ среди молодежно-комсомольских коллективов нефтяников.

В канун юбилея 50-летия ВЛКСМ на участок пришла радостная весть: коллектив награжден грамотой окружкома ВЛКСМ, решением бюро райкома комсомола присужден вымпел и присвоено звание участка имени 50-летия ВЛКСМ.

В настоящее время коллектив живет плодотворной жизнью. Еще более оживилась работа среди комсомольцев и молодежи, когда ребята избрали секретарем комсомольской группы Ильясова. Своими руками ребята оборудовали красный уголок. Теперь в нем можно не только почитать газеты, книги, журналы, поиграть в шахматы и шашки, но и послушать концерт своей художественной самодеятельности. Активно участвуют в жизни коллектива молодые специалисты Чернокнижный, братья Рудольф и другие.

Включаясь во Всесоюзное социалистическое соревнование в честь 100-летия со дня рождения В. И. Ленина, ребята взяли повышенные обязательства. Среди них есть и такие пункты: выполнить государственный план 1969 года досрочно, дать сверх плана четыре тысячи тонн нефти, повысить производительность труда на 2 процента, снизить себестоимость одной тонны нефти на один процент, получить экономию за счет рационализаторских предложений 2 500 рублей, добиться звания участка коммунистического труда, взять шефство над детским садом и 5 классом и еще много, много других. И хочется верить, что с помощью руководства второго нефтепромысла, партийной и профсоюзной организаций комсомольско-молодежный участок с честью выполнит взятые обязательства.

Ю. МАСЛОВ,
секретарь комсомольской организации НПУ «Мегионнефть».

25 января 1969 года
Выпуск № 9



Промысел Мартыши — самый молодой в Казахстане. На карте Гурьевской области он появился всего год назад. Работает здесь дружный комсомольский коллектив.

Недавно нефтяники промысла приняли обязательство — повысить втрое добычу черного золота и довести ее в 1969 году до полумиллиона тонн.

На снимке: вертолет доставил нефтедобытчиков на вахту.

Фотохроника ТАСС.





О подлинном случае из жизни легендарного героя гражданской войны Григории Ивановиче Котовском расскажет телеспектакль, который снимает на Центральном телевидении режиссер-постановщик заслуженный артист РСФСР Б. Ниренбург по повести А. Гарри «Оперативная командировка».

Июль 1921 года. Командующий Тамбовского округа обсуждает с Котовским план ликвидации одной из антоновских банд, действовавших тогда под предводительством Матюхина — бывшего конокрада и грабителя, затем — ярого врага Советской власти. Задача не из легких. Котовский все же решается на смелую и дерзкую операцию по ликвидации банды, вооруженной до зубов.

В спектакле заняты артисты Московского театра имени Вахтангова. В роли Котовского снимается заслуженный артист РСФСР Григорий Абрикосов.

На снимке: сцена из телеспектакля. В центре — Котовский — заслуженный артист РСФСР Г. Абрикосов, справа — комиссар — артист А. Кузнецов.

Фото В. Щеголева.

Фотохроника ТАСС.

ЗА ЧИСТОТУ РЫБОХОЗЯЙСТВЕННЫХ ВОДОЕМОВ

С 1964 года в нашем крае стала бурно развиваться нефтяная и газовая промышленность. На территории района базируется ряд нефтедобывающих организаций, таких как НПУ «Мегионнефть», Мегионская и Вахская нефтеразведочные экспедиции. Руководители этих промышленных предприятий очень мало уделяют внимания борьбе с засорением рыбохозяйственных водоемов нефтепродуктами, неочищенными сточными водами и т. д.

Хотя всем руководителям предприятий, заведующим отделов, цехов и участков, занимающихся добычей нефти и газа, хорошо известно, что засорение водоемов отходами леса, нечистотами, загрязнение их нефтепродуктами и неочищенными сточными водами промышленных и коммунальных предприятий ухудшает условия жизни рыб, нарушает нормальный режим водоемов и сокращает их рыбопродуктивность.

Так, на конец 1968 года рядом предприятий, имеющих отношение к добыче и освоению нефтяных месторождений Нижневартовского района, были допущены случаи нарушений Положения об охране рыбных запасов. Например, 20 сентября 1968 года по вине руководства эксплуатационного участка Иртышского речного пароходства (начальник ЭУ ИРПа тов. М. Закон) затонула нефтеналивная баржа. В воды Оби попало свыше 10 тонн дизельного топлива, за что 5 человек понесли административное взыскание: штраф от 10 до 50 рублей.

В октябре из-за бесконтрольности руководства УТЭ флота «Главтюменнефтегаза» (начальник тов. Буруцкий) был допущен сброс в Обь отработанных нефтепродуктов и подсланевых вод, насыщенных нефтепродуктами, командами судов НГ-19 (капитан Ю. Гуров), НГ-80 (капитан Н. Тихонов), НГ-139 (капитан Е. Карпов), НГ-237 (капитан В. Варанов). На последних наложены штрафы в сумме от 30 до 100 рублей.

В ноябре работниками автотранспортной конторы (начальник эксплуатации И. Мельников) допущены разливы больших количеств нефти на берег протоки, впадающей в Обь.

14 ноября 1968 года инспекцией рыбоохраны установлен факт умышленного сброса сеноманных вод в протоку Баграс (важнейший рыбохозяйственный водоем Нижневартовского района), где в зимний период отстаивается основная масса рыбы. Во всем этом повинно руководство НПУ «Мегионнефть» (начальник НПУ тов. Кузоваткин, главный инженер тов. Арнапольский). На немедленное требование инспекции о прекращения сброса тов. Арнапольский не среагировал. Только при вмешательстве начальника управления Нижнеобьрыбвода руководство НПУ «Мегионнефть» начало придумывать причины, оправдывающие его халатные действия. Все это время скважина № 592 «бис» работала на выброс сеноманных вод в протоку Баграс до 19 декабря 1968 года. Безответственное отношение в освоении Мегионского нефтяного месторождения привело к тому, что недолов рыбы в протоке Баграс в 1968 году составил против 1966 года 1 040 центнеров на общую сумму 29 769 рублей.

Неоднократное наложение штрафов на руководство НПУ «Мегионнефть» в прошлые годы не усилило чувства ответственности управления за охрану водоемов природы. За вышеизложенный факт нарушения управлением Нижнеобьрыбводом наложен штраф на руководителей НПУ во главе с начальником тов. Кузоваткиным от 50 до 100 рублей.

Недобросовестно относятся к своим обязанностям работники ЦНИПРа НПУ «Мегионнефть» и руководство Нижневартовской геофизической конторы. При обследовании скважин геофизической конторы (начальник тов. Гребнев) отмечены факты разливов больших количеств нефти в пойменную систему реки Обь.

20 января 1969 года руководством Мегионской нефтеразведочной экспедиции (начальник тов. Каталкин) произведен умышленный завал двух «живых» речек, питающих реку Вах и богатых водой, кислородом, где производится отстой рыбы в заморный период. В результате рыбопромысловые тони выведены полностью из строя: этот водоем давал ежегодно до 52 центнеров рыбы. Ущерб составляет 8 500 рублей.

Необходимо отметить положительную работу со второй половины 1968 года руководства Мегионской конторы бурения (директор тов. Хлюпин).

Все перечисленные факты грубых нарушений Положения об охране рыбных запасов со стороны ряда организаций «Тюменьнефтегаза» и «Тюменьнефтегеологии» ясно характеризуют состояние рыбоводоемов в зоне деятельности этих организаций. Охрана рыбохозяйственных водоемов — дело не только работников инспекции рыбоохраны, но и руководителей предприятий, всей общественности.

Всем и всегда надо помнить, что чистота вод — залог не только роста рыбного хозяйства. Это залог нашего здоровья и здоровья будущих поколений!

И. АНДРИЕВСКИЙ,
М. ЕРШОВ,
государственные инспекторы рыбоохраны Нижневартовского района.

В МИРЕ НЕОБЫЧНОГО

Наливке — двести лет

Вынимая грунт под котлован фундамента нового цеха Полтавской кондитерской фабрики, на глубине тринадцати метров рабочие обнаружили семь необычных по форме сосудов для хранения жидкости. Когда их открыли, на землю полилась густая жидкость, по вкусу напоминающая крепкое горьковатое вино. Работники Полтавского историко-краеведческого музея по форме сосудов определили их возраст: они были изготовлены в восемнадцатом столетии. К этому же периоду относится и их содержимое — старинная наливка, приготовленная, по всей вероятности, из слив. Пролежав более двухсот лет в земле, напиток сохранил свои вкусные качества.

В. ОВЧАРЕНКО.



«Мертвый сезон» — это рассказ о советском разведчике, которому удается разоблачить немецких военных преступников, тайно работающих в одной из западных стран над созданием нового химического оружия. Картина «Мертвый сезон» создана на студии «Ленфильм». Авторы сценария — Владимир Владимиров и Александр Шлепянов, режиссер-постановщик Савва Кулиш, главный оператор — Александр Чечулин.

На снимке: кадр из фильма.

Фотохроника ТАСС.

По следам опубликованных писем

На заметку «Ждем самолеты», помещенную в № 4 за 9 января, отвечает старший диспетчер отдела перевозок т. Петухова:

«В последнее время площадка в Больше-Тархово принята, рейсы выполняются регулярно (через день)».

Зам. редактора В. КИСЕЛЕВ.

Нижневартовскому ДСРУ срочно требуются на работу:

трактористы-бульдозеристы,
машинисты трелевочных тракторов,
мотористы по ремонту двигателей,
слесари по ремонту автомашин и тракторов,
дорожные рабочие.
бензопилыщики,
токари,
дорожные мастера.

Администрация ДСРУ.

Показывает НИЖНЕВАРТОВСКАЯ телестудия

25 ЯНВАРЯ, СУББОТА

19.00 Научно-популярный фильм «Взрыв».

19.20 Передача «Разговор о профессиях».

19.40 Телефильм «Петропавловская крепость».

20.00 Худож. фильм «Как быть любимой».

21.40 Фильм «Концертные ролики фестиваля самодеятельного искусства».

26 ЯНВАРЯ, ВОСКРЕСЕНЬЕ

12.00 Худож. фильм «Жаворонок».

19.00 Фильм-концерт «Колобок».

19.30 Докум. фильм «Продолжение песни».

19.50 Поет Виктор Бесединн.

20.00 Худож. фильм «Любовь и лимандры».

21.15 Фильм-концерт «По законам своей мечты».

Нижневартовская типография управления по печати Тюменского облисполкома. Заказ 11.

ВСТРЕТИТЬ НАВИГАЦИЮ ВО ВСЕОРУЖИИ

Прошло три месяца после окончания навигации. Суда поставлены на «зимовку». Пришло время подвести итоги. Есть чему порадоваться коллективу Нижневартовского участка технической эксплуатации: навигационный план перевыполнен, по итогам третьего квартала РЭБ «Главтюменьнефтегаза» была удостоена третьей всесоюзной премии. В этом немалая заслуга Нижневартовского УТЭ.

В настоящее время коллектив Нижневартовского участка занят судоремонтом. Это самый ответственный момент в межнавигационный период. Насколько качественно будет отремонтирован флот, такие и будут экономические показатели в навигацию 1969 года.

Первые шаги в этом направлении уже сделаны. Согласно графика судоремонта на четвертый квартал было запланировано произвести ремонт десяти единицам самоходных и пяти единицам несамоходных судов. С этой задачей коллектив Нижневартовского участка справился: суда сданы в зимнюю техническую готовность с оценкой «хорошо».

На днях состоялось профсоюзное собрание, на повестку которого были вынесены два вопроса, волнующие в настоящее время весь коллектив участка: о ходе судоремонта и принятие повышенных соцобязательств на четвертый год пятилетки и в честь 100-летия со дня рождения В. И. Ленина. На этом собрании были выявлены недостатки, тормозящие работу и приняты конкретные меры по их устранению. Коллективу Нижневартовского участка потребуется приложить еще немало сил, чтобы с честью выполнить взятые социалистические обязательства.

Хочется сказать слово благодарности тем, которые отдают весь свой опыт и знания производству. Уже не один год трудится в коллективе Нижневартовского участка старший групповой механик А. Ефремов, который руководит ремонтными работами. Этот человек имеет большой опыт, всегда даст совет, поможет молодому специалисту. Нижневартовский участок работает в трудных условиях: нет постоянной ремонтной базы, часто не хватает материалов и запчастей. Приходится на месте изыскивать и материалы, и запчасти. Подходит к концу строительство ремонтной мастерской, где будут установлены токарный станок, различные механизмы. Это в большей мере облегчит некоторые работы в судоремонте. В этом немалая заслуга тов. Ефремова.

Несмотря на трудности, график судоремонта выполняется. В этом заслуга многих производственников. Такие товарищи, как электросварщик тов. Мозгалев, активный общественник, кандидат в члены КПСС, тов. Сабиров, тов. Волков и другие, своим трудом способствуют быстрому и качественному ремонту флота.

В. ВАРАНОВ,
капитан НГ-237.



Четвертый год работает в конторе бурения Степан Антонович Войцеховский. Передовой бурильщик вместе со своим помощником Иваном Васильевичем Анненковым трудится сейчас на буровой № 730, что на Мегионском месторождении.

За добросовестный и честный труд они удостоены звания ударников коммунистического труда.

На снимке: И. Анненков и С. Войцеховский.

Фото И. ЯСЬНО.

Пролетарии всех стран, соединяйтесь!

ЛЕНИНСКОЕ ЗНАМЯ

ОРГАН НИЖНЕВАРТОВСКОГО РАЙОННОГО КОМИТЕТА КПСС И РАЙОННОГО СОВЕТА ДЕПУТАТОВ ТРУДЯЩИХСЯ ТЮМЕНСКОЙ ОБЛАСТИ

№ 12 (2526) Год издания 27-й | ВТОРНИК, 28 ЯНВАРЯ 1969 ГОДА | Цена 2 коп.

На Ленинской трудовой вахте



НЕ СЧИТАЯСЬ СО ВРЕМЕНЕМ

На Мегионском участке УМ-5 ремонт машин производился способом индивидуального обслуживания. Сейчас коллектив ремонтно-механических мастерских организовал комплексную специализированную бригаду в количестве 10 человек во главе с Н. Колгановым. Ремонтники взяли на себя повышенные социалистические обязательства по обеспечению качественного, своевременного ремонта машин с учетом выполнения планового выхода их на линию.

С первых дней нового года бригада в составе Н. Бойко, В. Пузырева, Н. Колганова, А. Межецкого, В. Жилина, Ю. Галкина, В. Островко, А. Айтбаева, В. Екимовских, М. Столярова трудится не считаясь со временем, ежедневно выполняет нормы выработки на 135—140 процентов.

Н. СНОСЫРЕВА.

ЧЕРЕЗ РЕКУ

Чтобы своевременно уложить нефтепровод центральный товарный парк — Мегион через Мысовую Мегу, необходимо вывезти 300 пригрузов — бетонных полусфер для прижима трубы.

Силами автобазы № 95 уже вывезено 120 пригрузов.

В феврале управление подводно-технических работ начнет укладывать нефтепровод через реку.

Б. ЛЕВАНДОВСКИЙ.

ПРОЙДЕН ПЕРВЫЙ КИЛОМЕТР

На трассе нефтепровода центральный товарный парк — Самотлор механизаторы СУ-12 начали настил лежневой дороги под трубу. Работы на этом участке ведут бригады Р. Татаурова, И. Поташкина, И. Бузы.

Строители подготовили под укладку трубы один километр дороги. По социалистическим обязательствам в честь 100-летия со дня рождения В. И. Ленина в январе мы должны сдать четыре километра.

А. МАЛЫШЕВ.
начальник участка № 1 СУ-12.

Отопление готово

На монтаже сантехнических узлов отопления жилых домов №№ 37, 54, 55 в пятом «а» квартале работают бригады сантехников-монтажников В. Казанцева и В. Карпенко из СУ-19. Передовики производства, такие как электросварщик А. Щербина, слесари-сантехники Ю. Лаишевцев и А. Кузьминых и другие, выполняют задание качественно и в срок.

Строители уже закончили монтаж узлов отопления на этих домах: полностью установили батареи, подвели коммуникационные линии. Систему уже сегодня можно подключать к теплоцентральной трассе.

В. ГАЛИАХМЕТОВ,
начальник участка СУ-19.

ВЫСТУПЛЕНИЕ Л. СВОБОДЫ

Прага. (ТАСС). Все центральные чехословацкие газеты опубликовали выступление по телевидению президента ЧССР Л. Свободы.

«У нас, — сказал президент, — хорошая, надежная перспектива. В общих самоотверженных усилиях всех нас заключены реальные предпосылки преодоления нынешнего сложного положения. У нас есть все возможности для дальнейшего развития нашей Родины по пути к счастливому будущему».

«Общая цель и общая воля всех нас в том, — сказал он, — чтобы этот год стал годом политической консолидации, годом настойчивого и упорного решения самых жгучих открытых проблем экономической и политической жизни нашей Родины».

В своем выступлении президент выразил сожаление по поводу самоубийства студента Яна Палаха, осудил попытки использования этого трагического эпизода в антисоциалистических целях и призвал «воспрепятствовать злоупотреблению человеческими чувствами». «С разных сторон,— сказал Л. Свобода, — распространяются печатные материалы и листовки. Они преследуют цель дезориентировать граждан, вызвать сомнения, панические настроения». Президент обратился с призывом «Не верить им и отвергать их».

Л. Свобода подчеркнул значение ноябрьского Пленума ЦК КПЧ.

В Праге отмечают, что немалую роль в распространении дезориентирующей информации, призванной накалить обстановку в столице, играют подстрекательские выступления западной печати, радио и информационных агентств.



Комсомол и формирование личности старшеклассника

ЛЕНИНСКИЙ урок — новая форма массовой работы комсомола в школе, вызванная растущим из года в год интересом молодежи к мировоззренческим вопросам, стремлением юношей и девушек к философскому осмыслению всех процессов, всех явлений современной действительности.

Главное, что характеризует новую форму политического образования, — это непосредственное обращение каждого ученика к ленинской книге. Вот пример ленинского урока «Заветам Ленина верны». Пусть каждый еще раз прочитает речь Ленина «Задачи Союза молодежи». А на обсуждение можно вынести такие вопросы: «Как лично ты и твои товарищи по учебе воспринимаете ленинский завет — учиться коммунизму?».

«Учиться коммунизму — значит ли это только приобретать глубокие знания, овладевать наукой?».

«Почему важным является дисциплина, основанная на социалистическом сознании?».

«Какие дела, на твой взгляд, способствовали росту авторитета комсомольской организации?».

«Какое место ты оставляешь себе в общественной жизни своей организации?».

Проведение этого урока должно стать своеобразным смотром преданности молодого поколения делу революции, отчетом партии и народу о выполнении клятвы юности, данной у стен Мавзолея.

Вот еще одна тема «Ленин. Время. Я». Это — диспут-раздумье о тех, кому доверено стать наследниками и продолжателями ленинского дела. О думах людей, их поисках.

Одна из основных наших задач — организовать работу так, чтобы каждый сознательно и творчески относился к приобретению знаний, учился на совесть, стремился узнавать больше, умел применять свои знания на практике, развивать в школе свои творческие способности, углублять и совершенствовать знания в той отрасли, которая больше интересует. Для этого надо организовать дело так, чтобы помочь человеку еще в школе определить свои наклонности, свою профессию.

Одна из главных задач комитета комсомола школы «Учебную работу каждого — под контроль всех». Как этого добиться? Нужно, чтобы каждая неудовлетворительная оценка была ЧП. Это требует анализа причин. Если ученик болел, не понял — нужна помощь; если же это лень и разгильдяйство — принципиальное обсуждение.

Вся внеклассная работа должна быть поставлена так, чтобы удовлетворить требования по-настоящему любознательных ребят. Вот некоторые формы работы по расширению кругозора, углублению знаний учащихся. Это — организация предметных кружков или кружков по отдельным проблемам науки и техники, проведение встреч с инженерами и учеными; работа бюро, научно-технической информации (обзор новинок, выпуск устных журналов, бюллетеней, стендов).

Большую роль в работе комитета, а именно учебного сектора, должна занимать пропаганда книги, организация обсуждений читательских конференций, диспутов, встреч с писателями, книжных выставок, витрин-новинок. Чтобы эта работа была успешной, нужно расширить актив учебного сектора. В него должны входить ответственные за учебу в комсомольских группах, бюро технической информации, старосты предметных кружков, советы взаимопомощи и библиотеки, штаб КП.

Определенную роль должны сыграть и комсомольские собрания, например, «Наши рабочие лозунги и как мы их выполняем», «Наш компас — учение Ильича». В нашей школе прошло собрание «За глубокие знания, коммунистические убеждения и хорошие дела». После хорошо подготовленного доклада начались обсуждение и конкретные предложения.

Комитет комсомола должен уметь очень много. А кто его научит? Конечно, мы — старшие. Нужна постоянная учеба комсомольского актива. На ней нужно показать ребятам, как провести диспут, собрание; как оформить документы: протокол, постановление, анкету; разучить песни, танцы, провести КВН. Может быть, есть возможность пригласить ребят на открытое партийное собрание. Пусть учатся.

И в заключение хочется сказать, чтобы учителя были всегда тесно связаны с комсомольской организацией. Как это лучше сделать, я предлагаю прочесть корреспонденцию Матвеевой «Песня остается с человеком». Г. КИРПИЧЕВА.

Пункт остался на бумаге

Трудится в СУ-13 бригада штукатуров-маляров Нины Лариной. Носит она звание комсомольско-молодежной. Да здесь и действительно одна молодежь — средний возраст ее немногим более двадцати.

К 50-летию Ленинского комсомола девчата брали повышенные социалистические обязательства, которые, в основном, были выполнены. Только один пункт так и остался на бумаге: «Администрация, в лице старшего прораба, обязуется обеспечивать бригаду фронтом работ». Вот причина, мешающая работать им в полную силу.

Очень часто бригада простаивает из-за отсутствия стройматериалов. Бывает, во время работы ее целиком снимают с объекта и перебрасывают на другой. Приходится девчатам выполнять и подсобные работы — нет разнорабочих. Отсюда и низкие показатели: за последние три месяца самый высокий процент выполнения задания составил 108 процентов. А для них это не предел. Бригада дружная, сплоченная. Уже одно это обязывает многому.

И если бы администрация больше интересовалась жизнью бригады, ее трудом, выполняя свои обязанности, производственные успехи были бы намного заметнее.

Е. ЖБАНКОВА.

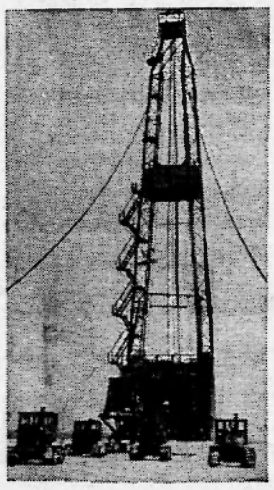

Оренбургская область. Всего двадцать рабочих часов потребовалось монтажникам Предуральской экспедиции глубокого бурения для того, чтобы передвинуть буровую установку БУ-80 на расстояние в 21 километр.

Это дало возможность на несколько недель раньше срока начать проходку новой скважины № 19 на крупнейшем Оренбургском газоконденсатном месторождении.

На снимке: передвижка буровой.

Фотохроника ТАСС.

ПО СЛЕДАМ ОПУБЛИКОВАННЫХ ПИСЕМ

На статью «По-прежнему никакой заботы», напечатанную в номере 142 за 1968 год, отвечает заместитель управляющего трестом «Мегионгазстрой» тов. Третяк:

«За прошедший период часть вопросов, затронутых в статье, решена положительно. Так, например, пополнены инвентарем и мебелью общежития №№ 1, 2, 5. Нормализована работа прачечной (ЖКО СУ-13) и кухонь в общежитиях, организован подвоз воды. Решено открыть вагон-магазин непосредственно около общежитий №№ 5, 6.

Намечено улучшить воспитательную работу с молодежью. Составлен график посещения общежитий административно-техническим персоналом треста, СУ-13 и субподрядных организаций».

Ученые — сельскому хозяйству

Московская область. Свыше 200 новых сортов овощных и бахчевых культур для различных зон Российской Федерации дал Научно-исследовательский институт овощного хозяйства. 50 — проходят сейчас государственные сортоиспытания.

В лабораториях, на опытных станциях и опорных пунктах института, непосредственно в колхозах и совхозах ученые ведут исследования по биологии и физиологии растении, разрабатывают агротехнику высоких урожаев, способы хранения овощей и плодов, создают новые машины, изучают вопросы экономики и организации производства.

На снимках: сорта огурцов и капусты, выведенные учеными института. Вверху — младший научный сотрудник И. Немцова проверяет семена огурцов, подвергавшихся заражению различными болезнями.

Фото Н. Акимова.
Фотохроника ТАСС



Уголок комментатора

В Белом доме — Ричард Никсон

В столице Соединенных Штатов Америки вступил в должность новый 37-й президент страны Ричард Никсон. Хотя победу на выборах Никсон одержал еще 5 ноября прошлого года, в соответствии с конституцией США свой пост он занял 20 января. Во время пышной церемонии были приняты беспрецедентные в истории Вашингтона меры по обеспечению безопасности президента. Патрульную службу несли свыше 10 тысяч полицейских и работников секретной службы. Три вертолета с охраной следовали за президентским автомобилем.

Вступление в должность нового президента США «это редкий и парадоксальный момент в американской политической жизни», — пишет известный обозреватель Джеймс Рестон. Преемственность проблем здесь беспощадна. Самой острой проблемой, которую предыдущий президент Джонсон оставляет в наследство Никсону, является война во Вьетнаме. Именно против позорной агрессии США во Вьетнаме протестовали 19 января тысячи американцев, специально организовавшие свою демонстрацию накануне вступления в должность нового президента США. «Американцы сыты по горло этой войной, — заявил председатель комитета национальной мобилизации за прекращение войны во Вьетнаме Делинджер.— Мы пришли в Вашингтон, чтобы потребовать от нового президента немедленного прекращения войны во Вьетнаме».

В числе других неотложных проблем, с которыми столкнется новый президент в первые дни пребывания в Белом доме, печать называет напряженную обстановку на Ближнем Востоке, возникшую в связи с покровительством США израильским агрессорам.

Правительство Никсона унаследовало ряд других сложных проблем. Так, в своем прощальном бюджетном послании Джонсон признал, что Соединенные Штаты не выполнили поставленные цели в области здравоохранения, образования, жилищного строительства. Он вынужден был признать, что борьба с инфляцией останется одной из главных проблем в США и в будущем году. 1968 год был рекордным за последние годы по росту цен. Число американцев, живущих в бедности, достигло 22 миллионов. Рост безработицы, преступности, расовые беспорядки и многие другие проблемы будоражат сейчас общественное мнение США. Как Никсон намеревается решать эти вопросы, покажет будущее.

В. КУЗНЕЦОВ.
(ТАСС).

На повестке дня—100-летие со дня рождения Владимира Ильича ЛЕНИНА

Задачи работников культпросветучреждоний по подготовке к юбилею

С 18 по 20 января в Нижневартовске состоялась встреча работников культурно-просветительных учреждений нашего района, посвященная подготовке к 100-летию со дня рождения В. И. Ленина. Сегодня мы публикуем ряд материалов с этого совещания.

К ЗНАМЕНАТЕЛЬНОЙ Ленинской дате мы идем, вооруженные четкой программой действий. Постановление ПК КПСС «О подготовке к 100-летию со дня рождения В. И. Ленина» определяет конкретные задачи идеологической и организаторской работы в связи с предстоящим юбилеем.

В эту работу вкладываются и дела работников нашего района. Ныне Нижневартовский район — передний край борьбы за большую тюменскую нефть. Он превратился в большую строительную площадку, растет город с 200-тысячным населением. Уже с этого года Нижневартовск будет возводиться только в пяти-шестиэтажном исполнении.

Полным ходом идет строительство нефтепровода Нижневартовск—Сургут, Нижневартовск—Александровское. Идет подготовка к эксплуатации уникального Самотлорского месторождения.

ДОЛГ РАБОТНИКОВ культуры — пропагандировать опыт передовиков производства, ход социалистического соревнования, раскрывать патриотическое значение каждого успеха, всячески помогать трудящимся района в выполнении больших задач, стоящих перед ними.

В огромной идеологической работе, которую проводит партия, учреждениям культуры принадлежит большая и ответственная роль. Являясь очагами пропаганды и местами массового отдыха населения, они обладают вместе с тем разнообразными и весьма эффективными средствами коммунистического воспитания.

В Нижневартовском районе эту работу ведут 12 сельских клубов, 2 красных чума, 2 Дома культуры, 4 профсоюзных клуба и 16 библиотек. Многие из них развернули работу, направленную на пропаганду ленинского идейного наследия. В клубе «Юбилейный» (директор Н. Нелидов) в течение прошлого года проводились ленинские чтения, а с октября начал свою работу двухгодичный народный университет марксизма-ленинизма. Большая работа с молодежью проводилась здесь клубом «Молодой патриот»: встречи с участниками гражданской войны, первых пятилеток, участниками Великой Отечественной войны, орденоносцами. Но сделано здесь еще далеко не все. Думается, что перевод методического центра районного Дома культуры в клуб «Юбилейный» поможет ему стать образцом для всех очагов культуры.

МНОГО ПОУЧИТЕЛЬНОГО делается и в сельских очагах культуры. Каждый, кто входит, например, в Ларьякскую сельскую библиотеку, видит прежде всего красочную выставку «Ленин и теперь живее всех живых». К услугам посетителей — произведения В. И. Ленина, списки книг о нем и т. д. Здесь проведена читательская конференция по работе В. И. Ленина «Задачи Союзов молодежи». 20 комсомольцев изучили эту работу. На счету библиотеки много и других интересных дел. И в этом, безусловно, большая заслуга заведующей библиотекой Августы Григорьевны Поспеловой.

В 1968 году вся работа учреждений культуры была направлена на пропаганду решений партии и правительства по подготовке к 100-летию со дня рождения Ленина, 50-летию Ленинского комсомола, пропаганду трудового опыта и научной организации труда.

НО СЛЕДУЕТ отметить и ряд недостатков. Беспокоит работа красных чумов (Корлики и Колик-Еган). Трудно говорить о их серьезной работе, если в течение года штат работников здесь меняется несколько раз. Красные чумы превратились в стационары и не оправдывают свое прямое назначение — обслуживать национальное население на промыслах, оленьих стоянках. Плохо работают учреждения культуры в Лопчинске, Пуг-Юге, Большом Ларьяке. Конечно, мы понимаем трудности в их деятельности. О какой культурно-массовой работе может идти речь, если в клубе из всех музыкальных инструментов имеется... один патефон.

Отделу культуры совместно с сельскими Советами следует продумать вопрос улучшения материальной базы, особенно национальных населенных пунктов.

Разумеется, деятельность учреждений культуры не должна носить чисто просветительский характер. Ее цель — воспитывать у людей коммунистическую убежденность, поднимать их общественную и трудовую активность. Для этого необходимо постоянно совершенствовать деятельность клубов, библиотек, красных уголков. Общий рост культуры советских людей, их духовные запросы требуют решительного избавления от устаревших форм работы, трафаретных мероприятий. Включая в планы лекции и беседы, встречи с ветеранами боев и труда, тематические вечера, следует позаботиться о том, чтобы обогатить слушателей чем-то новым. Правильно поступают там, где стремятся усилить эмоциональное воздействие средствами изобразительного искусства, кино, музыки, грамзаписи.

Сегодня трудно назвать коллектив художественной самодеятельности, который бы постоянно работал в течение года. Мы вправе ожидать серьезного улучшения деятельности клуба имени 50-летия ВЛКСМ. Думается, что этот участок работы будет серьезно поправлен в дни подготовки к 100-летию со дня рождения В. И. Ленина.

НЕМАЛОВАЖНУЮ роль в воспитании трудящихся играют красные уголки. Сейчас их только в Нижневартовске около 30. Заслуживает внимания работа красных уголков УМ-5. В них имеются настольные игры, газеты, журналы, музыкальные инструменты. В красных уголках проводятся беседы, встречи новаторов и передовиков производства. Однако следует сказать, что не везде при рабочих очагах культуры созданы советы, подобран актив. Они иногда превращаются в бильярдные залы.

Красный уголок — важное звено в арсенале средств культурно-массовой работы. Где, как не здесь, должна кипеть жизнь.

В ХОДЕ ПОДГОТОВКИ к 100-летию со дня рождения В. И. Ленина появились и получили путевку в жизнь интересные начинания. Одно из них — личные планы идейного, культурного и технического роста. В планах записано: изучать ленинские произведения, создать личные библиотечки из книг В. И. Ленина, просмотреть спектакли и кинофильмы о Ленине, посещать ленинские лектории и т. д. Этот опыт надо повсеместно внедрить, сделать одним из этапов ленинского всеобуча.

В дни подготовки к юбилею В. И. Ленина следует серьезно подумать и над оформлением наглядной агитации. Кое-что у нас сделано. Городское оформление наблюдается у клубов имени 50-летия ВЛКСМ и «Юбилейный». Конкретная, действенная и доходчивая наглядная агитация должна быть в каждом поселке, на каждом предприятии.

В Мегионском клубе «Геолог» можно увидеть огромный портрет любой кинозвезды, но попробуйте найти фотографию бурильщика или монтажника. В Корликовском красном чуме наглядная агитация, например, совершенно не освещает, сколько пушнины, рыбы сдает Корликовское отделение кооопзверопромхоза.

СЕЙЧАС ПОВСЕМЕСТНО приняты обязательства и намечены мероприятия по достойной встрече 100-летия со дня рождения В. И. Ленина. Надо сделать так, чтобы они были оформлены и вывешены на видных местах в клубах и библиотеках.

Наша общая неотложная задача в подготовке к славному Ленинскому юбилею — превратить каждый клуб, библиотеку, красный уголок в подлинный центр коммунистического воспитания трудящихся.

В. САЛМИН,
заведующий отделом пропаганды и агитации райкома КПСС.

Встреча клубных работников

Трехдневный семинар работников культурно-просветительных учреждений, проходивший с 18 по 20 января в Нижневартовске, надолго останется в памяти у его участников. Все залы клубов и библиотек были предоставлены гостям из района. И сорокаградусный мороз не помешал теплой встрече, творческой работе клубников. Опытом работы с детьми поделилась инструктор РДК Людмила Лапшина. Для участников семинара был продемонстрирован КВН между двумя командами восьмых классов средней школы № 1. Ребята показали свою высокую эрудицию в вопросах литературы и искусства.

Особо заострен был вопрос о работе агитационно-художественных бригад, о их воспитательной роли. Участники семинара учились писать и составлять сценарии с использованием местного материала.

Раиса Сергеевна Осипова, художественный руководитель Ларьякского Дома культуры, провела занятие «Работа с танцевальным коллективом». Заведующая отделом культуры М. Н. Семенова рассказала молодым культработникам о планировании, отчетности, как лучше оформить наглядную агитацию в клубе.

Художественный руководитель клуба имени 50-летия ВЛКСМ В. Мозулев рассказал о работе с драмколлективом. Участники семинара совместно разработали ряд тематических вечеров.

В третий день работники клубов и библиотек провели экскурсию на телестудию, а потом собрались вместе, чтобы подвести итоги зимнего совещания, посвященного подготовке к 100-летию со дня рождения В. И. Ленина.

Затем — прощальный вечер, пора расставания: завтра снова в путь, в упорный труд культпросветработника, бескорыстно отдающего себя людям.

С. ПОНОМАРЕВ,
директор районного Дома культуры.

„ЮБИЛЕЙНЫЙ" ГОТОВИТСЯ

В нашем клубе «Юбилейный» проводится много мероприятий, посвященных 100-летию со дня рождения В. И. Ленина. В одну из пятниц каждого месяца собирается народный университет марксизма-ленинизма. В ленкомнате проводятся ленинские чтения. Здесь оформлены стенды, подобрана литература, посвященная жизни и деятельности В. И. Ленина. Сейчас идет работа над книгой А. Гринберга «В семье Ульяновых». Используем мы на таких занятиях показ диафильмов о жизни В. И. Ленина. Будем организовывать прослушивание речей В. И. Ленина и грамзаписи с ним.

При нашем клубе создан на общественных началах пионерский кинотеатр «Ленинец», в который входят 12 пионеров. Среди них есть и кассиры, и контролеры, и дежурные по фойе и зрительному залу.

Осенью прошлого года был создан клуб интересных встреч, первым мероприятием которого была встреча с тюменскими писателями Ананьевым и Николаевым. Затем в гостях у ребят побывал заместитель начальника геологического отдела НПУ «Мегионнефть» Владислав Владимирович Бехтер, рассказавший, как ищут и добывают нефть в нашем районе. Такие встречи обычно проводятся перед началом киносеансов.

Работает у нас клуб любителей киноискусства. Так, например, 16 января ребята посмотрели кинофильм «Их знали только в лицо». После просмотра состоялось обсуждение фильма. Юные любители киноискусства вновь увидели интересные фрагменты из этого фильма, прослушали беседу. Занятие прошло интересно.

Проводим мы и радиопередачи перед началом сеанса как для детей, так и для взрослых. Для ребят созданы кружки «Умелые руки», «Танцевальный», «Кинотехнический», «Изостудия», где дети находят для себя интересное занятие.

К. СМИРНОВА,
заведующая детским сектором клуба «Юбилейный».

Умалых народностей нашей Родины



Камчатская область. Корякский национальный округ. Бригада, возглавляемая коммунистом С. Г. Делянским (на снимке), пять лет подряд занимает первое место в крупнейшем оленеводческом совхозе «Полярная звезда».

Семен Григорьевич активно участвует в общественной жизни. Он агитатор, депутат сельского Совета, член Пенжинского райкома КПСС.

Фото Ю. Муравина. Фотохроника ТАСС.

И старый и малый в селе Владимировка Хабаровского края знает Александру Николаевну Базарову (на снимке). Уже пять лет она является председателем сельского Совета. Часто встречается с избирателями, сообщает им, как сельский Совет выполняет наказы.

В селе живут эвенки — потомственные охотники и рыбаки. Александра Николаевна проявляет большую заботу о своих земляках старается, чтобы вовремя завезли охотникам в зимовья продовольствие и снаряжение, чтобы были там книги, газеты и журналы.

Фото Г. Хренова.
Фотохроника ТАСС.

Читинская область. Заслуженный учитель школы РСФСР Дашицирен Жамбалов — руководитель Агинской народной филармонии. Немало песен написал он для оркестра народных инструментов. Музыкальные произведения автора рассказывают о жизни чабанов и расцвете культуры в Бурятии за годы Советской власти.

На снимке: Дашицирен Жамбалов с участниками оркестра народных инструментов.

Фотохроника ТАСС.



Корякский национальный округ. Жизнь родителей Семена и Михаила Долганов прошла в северной тундре. По их стопам пошли сыновья. Юноши работают в основной отрасли родного совхоза «Полярная звезда» — оленеводстве.

Фотохроника ТАСС.



ШКОЛЬНЫЙ УГОЛОК

РЕБЯТА БУДУТ ДОВОЛЬНЫ

В конце февраля учащиеся Нижневартовской средней школы № 2 получат от строителей СУ-13 спортивный зал, учебные кабинеты, столовую.

Готовит эти объекты комплексная бригада участка № 4. Отделочные работы ведет коллектив, возглавляемый тов. Овчинниковой.

Строители прилагают все усилия, чтобы окончить работы в срок. Такие рабочие, как штукатуры-маляры тт. Крипталева, Кудоярова, Кувалдина, столяр тов. Терехин трудятся высокопроизводительно и качественно.

В. ПОНОМАРЕВ,
начальник участка СУ-13.

Интересный вечер

9 января в Охтеурском сельском клубе учащимися был проведен вечер «Зима в изображении русских поэтов, композиторов и писателей». Ребята читали стихи и отрывки из произведений русских поэтов и писателей. Исполнялись песни о зиме.

После устного журнала старшеклассниками был поставлен небольшой концерт. Особенно зрителям понравились поставленная ребятами сценка и частушки в исполнении Гали Ростовщиковой и Оли Макушиной. Римма Абдуллина спела песню «И на Марсе будут яблони цвести».

СИГИЛЬЕТОВА,
заведующая клубом.

ВНИМАНИЕ! ДОРОЖНЫЕ НАРУШИТЕЛИ

С каждым годом растет и развивается наш район. Открытие богатейших запасов нефти превратит его в ближайшие 2—3 года в один из крупнейших в области по добыче нефти. Строятся два плеча нефтепровода Нижневартовск — Усть-Балык и Нижневартовск—Александровское. Для обустройства и эсплуатации нефтяных месторождении, а также строительства нефтепровода необходима мощная современная техника. Не секрет, что в Нижневартовск с каждым годом все больше и больше поступает различной техники. Только за 1968 год предприятия нашего района получили более 200 автомашин, тягачей, тракторов.

В связи с обустройством месторождений улучшилось качество строительства дорог. Поэтому в настоящее время к водителям предъявляются более жесткие требования по соблюдению правил уличного движения.

Самым злостным и опасным нарушением правил является управление автомобилем или другим транспортным средством в нетрезвом состоянии. За 12 месяцев работниками милиции было задержано таких водителей из АТК — 23, автобазы № 8 — 7, автобазы № 9 — 17. СМУ-5 — 5. Были проведены собрания с водительским составом во всех этих организациях. Но руководители автотранспортной конторы и автобазы № 8 до сих пор не приняли действенных мер по искоренению правонарушений. Водители из этих двух организаций все еще остаются частыми гостями медицинского вытрезвителя.

Как правило, пьянство на транспорте приводит к тяжким, а иногда и к трагическим последствиям. Так, 28 ноября 1968 года слесарь АТК Трифонов Вячеслав Борисович в нетрезвом состоянии совершил угон автобуса от диспетчерской конторы бурения, загнал его в кювет, выехать не смог, бросил автобус, а сам сбежал. После этого Трифонов пришел домой и совместно со своими родителями продолжил распитие спиртных напитков. Изрядно «отяжелевший», он покинул дом, не получив никаких препятствий со стороны захмелевших родителей.

Охмелевший Трифонов, бродя по 5 кварталу, увидел стоявшую автомашину ГАЗ-69, сел за руль и угнал ее. По пути заехал к своей знакомой Горевой Нине, ученице 10 класса школы № 2, и решил с ней прокатиться. Проезжая мимо кинотеатра «Юбилейный». Трифонов грубо нарушил правило движения, не справился с управлением автомобиля и совершил столкновение с ГАЗ-53. При этом были причинены Горевой телесные повреждения. Трифонов привлечен к уголовной ответственности за угон автомобиля и нарушение правил движения. Нижневартовский народный суд приговорил его к 2 годам лишения свободы.

За последнее время участились случаи оставления на ночь автомототранспорта у жилых помещений, особенно в районе 5 квартала, шоферами и водителями АТБ, УМ-5, СУ-19, АТБ-9, орса № 3, орса НПУ, конторы материально-технического снабжения. Несмотря на неоднократные указания и требования, руководители этих организаций до сих пор ничего не сделали для пресечения данных грубейших нарушений. А к чему это иногда приводит?

12 января 1969 года водитель АТК Горовцев оставил вверенный ему автомобиль «Урал» на буровой «Востокбурвод». Рабочие этой организации Русанов и Акимочкин совместно со своим мастером Вахтиным, будучи в нетрезвом состоянии, совершили кражу бычка из хлева гражданина Г. После чего завели «Урал» Горовцева увезли на нем бычка в лес за 5-й квартал, разделали его там, а мясо запрятали. Вахтин, Русанов и Акимочкин привлекаются к уголовной ответственности. Но жаль, что по закону нельзя привлечь водителя за его халатное отношение к своим обязанностям. Думается, что руководство и водительский состав АТК сделают для себя соответствующий вывод.

Давно настало время создать обстановку нетерпимости вокруг пьяниц и нарушителей. Ведь пьяница за рулем не только ставит в опасность свою жизнь, но и жизнь граждан. В борьбе с этим видом правонарушений одним работникам милиции очень трудно справиться. Здесь необходима всеохватывающая и повседневная помощь общественности. Только совместными усилиями возможно сократить и искоренить эти правонарушения.

А. МАЛЬЦЕВ,
госавтоинспектор Нижневартовского РОМ.

Показывает НИЖНЕВАРТОВСКАЯ телестудия

ВТОРНИН, 28 ЯНВАРЯ.

19.00 Фильм «Ручей».
19.30 Новости.
19.40 Фильм «Глубоким горизонтом».
20.00 Передача «Для покорителей Самотлора».
20.15 Телеспектакль «Обыкновенный человек».

СРЕДА, 29 ЯНВАРЯ.

19.00 Телефильм «Живет человек на окраине».
19.20 Новости.
19.30 Фильм «Увольнения не будет сегодня».
20.15 Телефильм «Мститель».

ЧЕТВЕРГ, 30 ЯНВАРЯ.

19.00 Фильм «К тайнам старости».
19.20 Новости.
19.30 Фильм «Лоцман с невских берегов».
19.50 Передача «Пятилетку — досрочно!»

ПЯТНИЦА, 31 ЯНВАРЯ.

19.00 Фильм-рассказ «О народном комиссаре».
19.30 Новости.
19.40 Фильм «Репортаж с борозды».
19.50 Передача «Для тебя, телезритель».
20.05 Телеспектакль «Рыжая Алька».

Зам. редактора В. КИСЕЛЕВ.

Нижневартовскому эксплуатационному участку ИРПа срочно требуется на постоянную работу автокрановщик с правами не ниже 2-го класса. Об условиях работы справляться в часы работы с 8 до 17 часов.

ОТДЕЛ КАДРОВ.

Нижневартовскому ДСРУ срочно требуются на работу:
трактористы-бульдозеристы,
машинисты трелевочных тракторов,
мотористы по ремонту двигателей,
слесари по ремонту автомашин и тракторов,
дорожные рабочие.
бензопильщики,
токари,
дорожные мастера.

Администрация ДСРУ.

Нижневартовская типография управления по печати Тюменского облисполкома. Заказ 12.

Пролетарии всех стран, соединяйтесь!

ЛЕНИНСКОЕ ЗНАМЯ

ОРГАН НИЖНЕВАРТОВСКОГО РАЙОННОГО КОМИТЕТА КПСС И РАЙОННОГО СОВЕТА ДЕПУТАТОВ ТРУДЯЩИХСЯ ТЮМЕНСКОЙ ОБЛАСТИ

№ 13 (2527) Год издания 27-й | ЧЕТВЕРГ, 30 ЯНВАРЯ 1969 ГОДА | Цена 2 коп.



Эльфат Минимухамметов, которого вы видите на рисунке И. Ясько, третий год работает водителем в автотракторной конторе. Его автомобиль всегда находится в технической исправности. Сменное задание Эльфат выполняет на 140—160 процентов.

Задачи обязывают

О строителях судят по их делам. А коллектив нашего управления в минувшем году выполнил большой объем строительно-монтажных работ как по генеральному подряду, так и своими силами.

Как мы закончили третий год пятилетки? Строителями сданы в эксплуатацию ряд объектов производственного и культурно-бытового назначения: промсооружения для трех энергопоездов, районная насосная станция с напорным коллектором, самотечный коллектор канализации от школы № 2 до кустовой насосной станции, а также участок от улицы Мусы Джалиля до районной насосной станции, цех арболита, построен учебный корпус школы.

Из объектов культурно-бытового назначения и жилья управлением построены два детских сада, прачечная, склад орса, дизельная котельная, склад для газобаллонов, возведены причальные сооружения, автодорога от улицы 2П до УПТК.

Если обратиться к статистике, это будет выглядеть так: план строительно-монтажных работ выполнен на 8 154 рубля, против плановых 7 316 по генеральному подряду, и на 4 262 рубля собственными силами, против 4 039 рублей. Перевыполнен и план ввода жилой площади — 8 750 квадратных метров вместо 7 322 по заданию.

Развернув социалистическое соревнование за досрочное выполнение годового плана по вводу в эксплуатацию объектов, отличных результатов добились бригады Я. Пряденна, Н. Айпашева, Г. Кудояровой. Лучшими в социалистическом соревновании признаны штукатур-маляр Г. Ударцева, столяр УПП А. Калмыков, каменщик А. Дрожжев, разнорабочий Н. Лобанов.

Восемьдесят пять процентов рабочих управления активно включились в движение за коммунистический труд. За почетное звание «Бригады коммунистического труда» борются три коллектива, двум бригадам по итогам выполнения социалистических обязательств это звание уже присвоено. Две бригады за отличные трудовые показатели носят имя «50-летия Октября».

Однако в целом коллектив управления не выполнил принятые в минувшем году социалистические обязательства. Не сданы в эксплуатацию многие объекты, в том числе такие важные, как котельная промбазы, кислородная станция, баня, школа в полном объеме, детский сад, магазин.

Это большие упущения в работе управления. Более решительно в дела производства должны были вникнуть партийная и профсоюзная организации. Вопросы ввода объектов неоднократно обсуждались на партийных собраниях и в построечном комитете. Но действенных мер не принималось. Слабо велась разъяснительная и воспитательная работа на рабочих местах, в бригадах.

В новом, четвертом году пятилетки все эти недостатки должны быть устранены, тем более, что перед нами поставлены более трудные задачи. Так, план по генподряду дан в сумме 8 499 рублей, собственными силами 5 080 рублей. Нам предстоит ввести 11 800 квадратных метров жилой площади, сдать в эксплуатацию ряд важнейших промышленных объектов — ЛЭП-35, хозпитьевое и производственное водоснабжение, базу геофизиков, склад орса с холодильником на 300 тонн и ряд других. Чтобы выполнить эту задачу, потребуется большая работа всего коллектива.

Партийная и профсоюзная организации обязаны улучшить свою деятельность, обратить основное внимание на подбор и воспитание кадров, на разъяснительную работу по достойной встрече 100-летия со дня рождения В. И. Ленина. 1969 год должен быть закончен успешно!

А. МУКОВОЗ,
секретарь партийной организации СУ-13.

Ленинская трудовая перекличка

На первой Самотлорской

В понедельник лучшая бригада Мегионской конторы бурения С. Повха начала проходку первых метров первой промысловой скважины на Самотлоре. Пройдено 404 метра.

Отлично начали проходку члены бригады С. Вонцеховской, И. Василенко, В. Медведев, А. Литвинов, М. Гурьянов, Д. Алиев, А. Иванов.

График проходки скважины — 24 дня. Бригада взяла обязательства выполнить работы за 16 дней.

И. ЯСЬКО.

Нефть Самотлора — РОДИНЕ!

ДО ПУСКА САМОТЛОРА ОСТАЛСЯ 61 ДЕНЬ

УСТАНОВКА ОБОРУДОВАНИЯ НА ЦТП

Электрики МУ-6 приступили к работам на производственном корпусе центрального товарного парка. Они начали устанавливать силовое оборудование, проводить электроосвещение.

А на кустовой насосной станции-2 все опоры уже развезены по пикетам, и монтажники приступили к их сборке и установке.

Р. АПАЛЬКОВ,
начальник участка МУ-6.

Для тружеников села

Рабочие совхоза «Нижневартовский» получат в этом году 30 благоустроенных квартир. Из них более половины — в первом полугодии. Уже начато строительство одного четырехквартирного и трех двухквартирных домов. Возводит их бригада плотников, возглавляемая А. Айтмухаметовым.

Сейчас полным ходом идет заготовка леса. Из 1 000 кубических метров древесины 350 уже готово к употреблению.

Высокопроизводительно работают на заготовке леса вальщик В. Козичев, тракторист А. Дорошенко и другие.

Я. МАРМЫШЕВ,
директор совхоза «Нижневартовский».

Сдадим в первом квартале

В первом квартале текущего года строители СУ-13 сдадут в эксплуатацию общежитие на 100 мест, жилые дома № 37, № 49, № 54.

На этих объектах неплохо идут работы. А строительство жилого дома № 55 уже заканчивается.

Возводят жилье бригады А. Осипова и М. Файзутдинова. Высокопроизводительно работают плотники А. Шуклин и А. Заикин.

А. КОЛЕВАТОВ,
начальник участка № 1 СУ-13.

В срок и качественно

Ремонтно-строительный прорабский участок возводит и ремонтирует объекты многим предприятиям.

В настоящее время коллектив участка заканчивает строительство собственной базы, в которую войдут столярный цех, гараж, пилорама. Строит один восьмиквартирный дом, производит капитальный ремонт родильного отделения районной больницы. За счет экономик начато строительство четырехквартирного дома.

На возведении этих объектов добросовестно работают бригадир строительной бригады тов. Мануилов, плотник тов. Сергеев, столяр тов. Чернышев, отделочники тт. Н. Козичева, Чернышева и другие.

Сдать работу в срок и качественно — девиз строителей.

Г. ВОЛКОВ,
прораб ремонтно-строительного прорабского участка.



Ярославль. На Ново-Ярославском нефтеперерабатывающем заводе имени 50-летия ВЛКСМ недавно вступила в строй новая мощная установка — каталитический риформинг. Это позволит значительно увеличить выпуск высококачественного бензина. Управление всеми технологическими процессами новой установки ведется с центрального пульта. Построена она по проекту инженеров ГДР и смонтирована при их участии.

На снимках: слева — новая установка каталитического риформинга. Справа — центральный пульт управления. На переднем плане — начальник установки Ю. В. Шестаков и старший оператор В. Успенский. Фотохроника ТАСС.

Специалист предлагает...

А простои могут и не быть

Ни одна строительная организация не может рентабельно работать без механизации трудоемких процессов. А вот как они относятся к эксплуатации этих механизмов, я хочу рассказать в своей статье.

При проведении комплексных фотографий рабочего дня отделом труда и заработной платы УМ-5 установлено, что механизмы, работающие в строительных организациях, используются крайне плохо. Большие простои из-за отсутствия фронта работ, ожидания мастеров и другие. Так, в декабре 1968 года были проведены фотографии 10 механизмов в течение 3-х дней. Установлено, что потеря рабочего времени из-за плохой организации труда на объектах и не обеспечения фронтом работ механизмов по вине строительных организаций составила в процентах: СУ-12 — 11,5, СУ-18 — 27, СУ-13 — 49, в том числе на ЛЭП с 19 по 21 декабря в СУ-13 все смены простоял сваебойный агрегат из-за отсутствия свай.

В самом же УМ-5 из-за неорганизованности линейного персонала (заводка, заправка и ремонт механизмов) утеря рабочего времени составляет 7,5 процента. Потери рабочего времени десяти месяцев 1968 года по всем организациям согласно проведенных 88 фотографий и самофотографий рабочего дня составили 30 процентов. Это значит, механизмы в среднем за смену работали по 4 часа 30 минут.

В УПТК в затопляемой зоне Мегионского участка находятся два экскаватора, которые работают с большими простоями, а 16, 17, 18 января 1969 года простояли все смены из-за отсутствия автомашин для вывозки гравия.

Башенный кран КБ-100 на строительстве крупнопанельного дома был подготовлен к работе 16 декабря и не эксплуатировался до конца месяца. 15 декабря 1968 года на строительстве детского сада простоял трубоукладчик ТО-12-24 в связи с невыходом бригады на работу. С 3 по 9 января не работал сваебойный агрегат на КНС-2, так как СУ-12 не подготовило площадку для его работы.

Фактов простоя машин очень много. И строители часто свои грехи покрывают путем подписки путевых листов машинистам: «Отработано на объекте 8—10 часов».

Учитывая острую потребность в машинах, УМ-5 организовало ремонт машин в 2—3 смены с учетом сокращения времени простоя их на ремонте и быстрейшего выхода на линию. Поэтому эксплуатировать машины нужно на полную загруженность.

Все результаты проведенных фотографий рабочего дня ставились в известность руководителей строительных организаций, но сдвигов по устранению простоев нет.

Производители работ грубо нарушают Положение о взаимоотношениях и расчетах между управлениями треста «Тюменьгазмеханизация» и строительно-монтажными организациями. Особенно пункт 12 «в», где сказано: «Осуществлять руководство работами, выполняемыми машинистами, направленными им управлением механизации, устанавливать задания по производству этих работ и контролировать их выполнение, вести учет выполняемых машинистами работ и оформлять ежедневно путевые листы». Однако производители работ утром дают задание механизатору, а вечером не принимают. Путевые листы не подписывают по 8 — 10 дней. Машинист вынужден терять рабочее время на поиски прорабов для оформления путевых листов.

Производители работ не должны забывать о том, что водители работают на тяжелых машинах, а не на такси, и в течение часа не могут объехать весь Вартовск, чтобы найти прораба или другого руководителя.

Необходимо производителям работ ежедневно в конце смены объезжать все объекты, где работают машины, принимать работу и оформлять путевые листы. Тогда и между машинистами и отделом труда и заработной платы меньше будет конфликтов по оформлению путевых листов по оплате труда.

Н. СКОСЫРЕВА,
старший инженер труда и заработной платы УМ-5.

Навстречу выборам

ИЗБИРАТЕЛЬНЫЙ ДНЕВНИК

Опубликовать в местной печати составы районной, сельских и поселковых избирательных комиссий по выборам в местные Советы депутатов трудящихся — не позднее 3 февраля 1969 года.

Опубликовать списки избирательных округов по выборам в районный и Нижневартовский поселковый Советы—до 3 февраля.

Опубликовать в местной печати состав окружных избирательных комиссий — до 8 февраля.

Образовать избирательные участки. Опубликовать их список в местной печати — до 13 февраля.

Образовать участковые избкрательные комиссии, опубликовать их список в местной печати — не позднее 18 февраля.

Опубликовать данные о зарегистрированных кандидатах в депутаты районного Совета — не позднее 28 февраля, а в Нижневартовский поселковый Совет — до 5 марта.

После выборов опубликовать сообщение районной избирательной комиссии об избранных в районный Совет депутатов.



Родина чествует героев

Москва. Торжественная встреча на Внуковском аэродроме экипажей космических кораблей «Союз-4» и «Союз-5».

На снимке: летчики-космонавты (слева направо) В. А. Шаталов, Е. В. Хунов, Б. В. Вольнов и А. С. Елисеев во время рапорта.

Фото В. Будаяа и Л. Портера.

Фотохроника ТАСС.

Враждебная кампания вокруг Чехословакии

Прага. (ТАСС). В последние дни западная буржуазная пропаганда с новой силой развернула злобную кампанию вокруг Чехословакии. Здесь обращают внимание на то, что реакционная пресса и радио стремятся осложнить обстановку в Праге, помешать процессу консолидации и нормализации политической жизни страны. Преследуя эту цель, буржуазные пропагандисты распространяют разного рода ложные провокационные слухи и клеветнические утверждения. Они сознательно искажают события и факты, пытаясь взбудоражить население, посеять сомнения и страхи.

В передачах западных радиостанций, со страниц буржуазных газет раздаются откровенно подстрекательские призывы «Усилить давление на правительство», выдвигать «новые требования», предъявлять ультиматумы и т. д. В некоторых радиопередачах делается ставка на разобщение чехословацкого народа. Предпринимаются попытки вбить клинья между коммунистической партией, профсоюзными и другими общественными организациями.

Очевидно, что усилия реакционной пропаганды за пределами Чехословакии направлены на поддержку тех сил внутри страны, которые хотели бы дезорганизовать жизнь, вызвать хаос и воспользоваться этим для осуществления своих темных замыслов. Однако, как и в прошлом, эти подрывные усилия обречены на провал.

Принимая меры по пресечению враждебной деятельности, направленной против основ социализма, партия и правительство ЧССР призывают чехословацкий народ повышать революционную бдительность, укреплять единство и сплоченность социалистических сил.

Наш официальный отдел

18 февраля 1969 года состоится слет сельской интеллигенции, который обсудит вопрос «О повышении роли сельской интеллигенции в коммунистическом воспитании трудящихся». Большое внимание делегаты слета обратят на работу интеллигенции с населением коренной национальности в связи с подготовкой к 100-летию со дня рождения В. И. Ленина

* * *

27 марта 1969 года в селе Ларьяк состоится III районный съезд женщин коренной национальности с повесткой дня: «Об участии женщин коренной национальности в подготовке к 100-летию со дня рождения В. И. Ленина». Делегаты съезда обсудят вопросы культуры и быта, наметят конкретные задачи по достойной встрече юбилея Ильича.

НАМ ОТВЕЧАЮТ

На заметку «Почему?» (№ 4 от 9 января), поднимающую вопрос преобретения товаров в кредит работниками СМУ-5, отвечает начальник торгового отдела НПУ «Мегионнефть» тов. Токарева:

«Продажа товаров в кредит производится согласно постановления Министерства финансов от 11 мая 1967 года.

В соответствии с постановлением оформленные обязательства на сумму предоставленного покупателям кредита передаются торговой организацией предприятиям, в которых работают покупатели, с одновременным предъявлением через Госбанк платежных требований (расчетных документов) для взыскания с предприятий указанной суммы. Банк оплачивает платежные требования, предоставляя для этого предприятиям кредит, погашаемый ими последующими ежемесячными удержаниями из заработной платы рабочих и служащих.

Стройбанк платежные требования не принимает от орса, поэтому орс не дает кредит тем организациям, которые ведут все расчеты через стройбанк».

* * *

На статью «Больше внимания детям», опубликованную в 133 номере нашей газеты, нам отвечает управляющий трестом «Мегионгазстрой» тов. Пикман:

«Электроснабжение детского сада на 140 мест в Нижневартовске предусматривалось от существующей дизельной электростанции, что и было выполнено. Но дизельная электростанция регулярно электроэнергию не подает, в результате нарушается центральное отопление здания. В настоящее время по решению райисполкома детский сад должен быть подключен к ЛЭП-6 от энергопоезда. В этих целях нами выделен электротрансформатор. Электромонтажные работы поручено выполнить МУ-6.

Площадка при детсаде треста «Мегионгазстрой» была в свое время оборудована малыми архитектурными формами, но при строительстве наружных сетей канализации была нарушена. С наступлением тепла площадка будет восстановлена и благоустроена.

В детсаде № 2 СУ-13 канализация отремонтирована, в случае отсутствия воды в системе подвозка воды осуществляется машинами.

Все дефекты, появляющиеся в ходе эксплуатации новых зданий, принимаются во внимание и будут устраняться».

Об утверждении сельских и поселковых избирательных комиссий по выборам в сельские и поселковые Советы депутатов трудящихся

Решение исполкома Нижневартовского районного Совета депутатов трудящихся от 29 января 1969 года

На основании статей 59 и 60 «Положения о выборах в краевые, областные, окружные, районные, городские, сельские и поселковые Советы депутатов трудящихся РСФСР» исполком райсовета решил:

Утвердить сельские и поселковые избирательные комиссии по выборам в сельские и поселковые Советы депутатов трудящихся района в составе следующих представителей общественных организаций и обществ трудящихся:

БОЛЬШЕТАРХОВСКАЯ СЕЛЬСКАЯ ИЗБИРАТЕЛЬНАЯ КОМИССИЯ.

Председатель избирательной комиссии **Черепанов Георгий Алексеевич** — от коллектива работников Большетарховского отделения связи.

Заместитель председателя избирательной комиссии **Кабанов Александр Максимович**— от коммунистической организации Большетарховского рыбоучастка.

Секретарь избирательной комиссии **Балина Лидия Нилсвна** — от организации Всесоюзного Ленинского Коммунистического Союза Молодежи Большетарховской восьмилетней школы.

Члены избирательной комиссии:

Натускина Аграфена Романовна — от рабочих и служащих Большетарховского рыбоучастка.

Овчинникова Клавдия Васильевна — от коллектива работников Большетарховской восьмилетней школы.

БЫЛИНСКАЯ СЕЛЬСКАЯ ИЗБИРАТЕЛЬНАЯ КОМИССИЯ.

Председатель избирательной комиссии **Иванов Бонифат Степанович** — от общего собрания граждан с. Былино.

Заместитель председателя избирательной комиссии **Фатеев Анатолий Михайлович** — от рабочих и служащих Былинского отделения совхоза «Нижневартовский».

Секретарь комиссии **Комарова Алла Анатольевна** — от организации Всесоюзного Ленинского Коммунистического Союза Молодежи Былинского отделения совхоза «Нижневартовский».

Члены избирательной комиссии:

Руднева Вера Михайловна — от рабочих и служащих Былинского отделения совхоза «Нижневартовский».

Шемякина Мария Васильевна — от организации профессионального союза медицинских работников Нижневартовской районной больницы.

КОРЛИКОВСКАЯ СЕЛЬСКАЯ ИЗБИРАТЕЛЬНАЯ КОМИССИЯ.

Председатель избирательной комиссии **Хохлов Сергей Николаевич** — от организации Всесоюзного Ленинского Коммунистического Союза Молодежи Корликовского отделения Нижневартовского кооптзверопромхоза.

Заместитель председателя избирательной комиссии **Прасин Сидор Николаевич** — от рабочих и служащих Корликовского отделения Нижневартовского кооптзверопромхоза.

Секретарь избирательной комиссии **Титова Светлана Ефимовна** — от коллектива работников Корликовской начальной школы.

Члены избирательной комиссии:

Кыинн Владимир Петрович — от рабочих и служащих Корликовского отделения Нижневартовского кооптзверопромхоза.

Перепечин Валерий Анатольевич — от рабочих и служащих Корликовского отделения Нижневартовского кооптзверопромхоза.

ЛАРЬЯКСКАЯ СЕЛЬСКАЯ ИЗБИРАТЕЛЬНАЯ КОМИССИЯ.

Председатель избирательной комиссии **Даньшин Николай Николаевич** — от коллектива работников Ларьякской средней школы.

Заместитель председателя избирательной комиссии **Звезда Владимир Николаевич** — от коллектива работников Ларьякского отделения связи.

Секретарь избирательной комиссии **Бабурина Людмила Николаевна** — от коллектива работников Ларьякской средней школы.

Члены избирательной комиссии:

Самарин Николай Ильич — от территориальной коммунистической организации с. Ларьяк.

Коробицина Елизавета Ивановна — от организации профессионального союза работников госучреждений с. Ларьяк.

ОХТЕУРСКАЯ СЕЛЬСКАЯ ИЗБИРАТЕЛЬНАЯ КОМИССИЯ.

Председатель избирательной комиссии **Хиртухеев Григорий Миронович** — от рабочих и служащих Охтеурского госпромхоза.

Заместитель председателя избирательной комиссии **Евчин Мария Ивановна** — от коллектива работников Охтеурского отделения связи.

Секретарь избирательной комиссии **Литунова Вера Петровна** — от организации Всесоюзного Ленинского Коммунистического Союза Молодежи Охтеурского госпромхоза.

Члены избирательной комиссии:

Сигильетов Гаврил Васильевич — от коммунистической организации Охтеурского госпромхоза.

Моноенко Тамара Федоровна — от коллектива работников Охтеурского детского сада.

МЕГИОНСКАЯ ПОСЕЛКОВАЯ ИЗБИРАТЕЛЬНАЯ КОМИССИЯ.

Председатель избирательной комиссии **Кузнецов Александр Тнтович** — от организации профессионального союза работников просвещения высшей школы и научных учреждений Мегионской средней школы.

Заместитель председатсля избирательной комиссии **Качушкин Иван Алексеевич** — от коммунистической организации Мегионской средней школы.

Секретарь избирательной комиссии **Стрелкова Валентина Дмитриевна** — от организации Всесоюзного Ленинского Коммунистического Союза Молодежи Мегионской средней школы.

Члены избирательной комиссии:

Бузуева Любовь Абрамовна — от коллектива работников отделения орса № 3 УРСа «Главтюменьнефтегазстроя».

Морозова Наталья Павловна — от рабочих и служащих совхоза «Мегионскии».

Дроздова Зинаида Абрамовна — от собрания работников культпросветучреждений Мегионского поселкового Совета.

Волщева Вера Сергеевна — от коллектива работников Мегионского отделения вневедомственной охраны Нижневартовского райотдела внутренних дел.

НИЖНЕВАРТОВСКАЯ ПОСЕЛКОВАЯ ИЗБИРАТЕЛЬНАЯ КОМИССИЯ.

Председатель избирательной комиссии **Панов Евстафий Спиридонович** — от рабочих и служащих центральной усадьбы совхоза «Нижневартовский».

Заместитель председателя избирательной комиссии **Шехирев Александр Григорьевич** — от коммунистической организации районного узла связи.

Секретарь избирательной комиссии **Можецкая Галина Ивановна** — от коллектива работников Нижневартовского поселкового Совета.

Члены избирательной комиссии:

Кайдалова Виктория Александровна — от рабочих, инженерно-технических работников и служащих аэропорта.

Решетникова Нина Васильевна — от коллектива работников Ларьякского лесхоза.

Слинкин Александр Григорьевич — от организации Всесоюзного Ленинского Коммунистического Союза Молодежи районной больницы.

Соловьева Марфа Дмитриевна — от организации профессионального союза медицинских работников районной больницы.

Председатель исполкома райсовета
В. АРТЮХИН.
Секретарь исполкома райсовета
П. СИТНИКОВ.

И стих, и песня — с человеком!

...А шар земной,
а шар земной
Все вертится
и вертится...

Слова песни разливаются по залу, находят неприметную тропинку к сердцу и заставляют его вздрагивать взволнованней и чаще.

...Сколько зим,
ты тихо скажешь,
Сколько лет!
На тебе сошелся клином
Белый свет...

И тревожность, и нежность, и боль, и радость сливаются в один трепетный ручеек, в одно родниковое чувство, оставляя надолго песню и человека вместе.

Участники загоревшегося недавно в Нижневартовском кафе «Снежинка» очередного «Голубого огонька» долго аплодируют темпераментному и душевному проводнику песни, гостю из Москвы — солисту центральной студии телевидения и Всесоюзного радио Вартану Микаэляну.

А «Голубой огонек», организованный отделом культуры и райкомом комсомола, был посвящен встрече с работниками культпросветучреждений района. Открылся «Огонек» необычно. Зажгли его местные поэты. Потом слово гостям: заведующему отделом Всесоюзной редакции радиостанции «Юность» Максиму Кусургашеву, московскому поэту Геннадию Колесникову и, наконец, известному в стране и за рубежом певцу — Вартану Микаэляну.

Звучит «Гренада». Песня, написанная на слова Михаила Светлова, держит в напряжении, уводит далеко-далеко и снова возвращает обратно. Уходит грусть, светлеют лица.

И новые песни
придумала жизнь...
Не надо, ребята,
о песне тужить...

Текст известной всем песни «Тополя» написал присутствующий на «Огоньке» Геннадий Колесников. Стоило Вартану Микаэляну начать ее, как все участники встречи подхватывают знакомые слова.

Эстрадный оркестр районного Дома культуры под руководством Валерия Шумилова, как подарок, исполняет для гостей «Тополя» в своей обработке.

— Хорошо,—говорит поэт Колесников. — Мне нравится обработка. Очень хорошо!

Вартан Микаэлян добавляет: «У вас прекрасный оркестр! У вас прекрасные музыканты!».

Потом пели все вместе— и гости, и хозяева. Очень тепло встретили участники «Голубого огонька» выступление солиста районного Дома культуры Владимира Лопаткина. «Ладу» Владимиру даже пришлось исполнять несколько раз.

Много стихов, песен, мелодий прозвучало на Нижневартовском «Голубом огоньке». Не хотелось расставаться подружившимся на вечере людям. Они не прощались, они говорили: «до свидания» и уносили на устах:

...Загадай желанье —
пусть оно исполнится.
Будет всегда
светло, светло
В нашей любви...

А. ЛАСКИН.



В Хабаровске состоялся первый краевой фестиваль народного творчества. В нем приняли участие около ста исполнителей старинных русских, украинских, белорусских песен, а также нанайского, удэгейского и ульчского песенного и танцевального фольклера.

На снимке: нанайский танец.

Фото А. Бичурова. Фотохроника ТАСС.

ПРИГЛАШАЕМ

Сегодня, 30 января, в редакции газеты «Ленинское знамя» состоится очередное занятие литературной группы. Начало в 18 часов.

Приглашаются все желающие.

БЮРО ЛИТГРУППЫ.

● ✱ ●

Польша. 150 миллионов шарикоподшипников изготовил за годы своего существования Красникский завод в Люблинском воеводстве.

Предприятие, построенное на голом месте и оснащенное советскими станками и агрегатами, дало свою первую продукцию в 1949 году. Сейчас шарикоподшипники с маркой «Сделано в Краснике» экспортируется в 45 стран.

На снимке: в цехе готовой продукции.

Фото ЦАФ — ТАСС.



● ✱ ●

Важный шаг к урегулированию во Вьетнаме

БЕСЕДА НА МЕЖДУНАРОДНЫЕ ТЕМЫ

18 января в Париже, в Доме международных конференций, начало, наконец, работу четырехстороннее совещание по политическому урегулированию положения во Вьетнаме, в котором участвуют делегации Демократической Республики Вьетнам, Национального фронта освобождения Южного Вьетнама, Соединенных Штатов и сайгонской администрации. Два с половиной месяца прошло с тех пор, как было принято решение о проведении четырехстороннего совещания, и все это время Соединенные Штаты и сайгонская администрация всячески затягивали решение процедурных вопросов, пытаясь отстранить от прямого участия в совещании подлинного представителя южновьетнамского народа — национальный фронт освобождения, который, кстати сказать, сейчас контролирует четыре пятых территории Южного Вьетнама, где проживает две трети его населения.

Затяжку открытия четырехстороннего совещания Соединенные Штаты явно хотели использовать для укрепления своих военных позиций в Южном Вьетнаме. За это время там было проведено несколько крупных карательных операций, резко усилены бомбардировки освобожденных районов. Например, 20 января американские самолеты сбросили 300 тонн бомб только на один небольшой район близ Сайгона. Однако, хотя американцы и рассчитывали в последнюю минуту изменить здесь положение в свою пользу, их надежды не сбылись. Народные вооруженные силы освобождения прочно удерживают инициативу и за последние дни нанесли ряд новых серьезных ударов по интервентам и сайгонским марионеточным войскам в различных районах Южного Вьетнама.

Первое заседание четырехстороннего совещания, на котором были урегулированы процедурные вопросы, было и последним заседанием при правлении президента Джонсона. В США произошла смена президентов. Сейчас вся мировая печать гадает, какой курс выберет новый президент США Ричард Никсон во вьетнамском вопросе. Сам Никсон пока своих планов особенно не раскрывает и даже в своей речи при вступлении на пост президента не сказал ничего конкретного по вопросу о Вьетнаме. Новый государственный секретарь США Уильям Роджер заявил на днях в сенате, что новое правительство будет намерено как можно скорее добиться мирного урегулирования во Вьетнаме. Надо, однако, учитывать, что в американских правящих кругах много воинственно настроенных деятелей, так называемых «ястребов», и, по сообщениям американской печати, некоторые из них сейчас стремятся навязать свои «советы» новому правительству. Обращает на себя внимание и назначение Генри Кэбота Лоджа новой главой делегации США на парижском совещании. Лодж был в свое время послом и одним из организаторов американской интервенции в Южном Вьетнаме. Он известен как друг и покровитель Нгуена Као Ки — самого воинственного из сайгонских правителей. Впрочем, сейчас Лодж, который уже прибыл в Париж, отрицает что он — сторонник «жесткого» курса во Вьетнаме.

Какова будет позиция нового правительства США, покажет, конечно, только время. А сейчас во всем мире началась новая волна движения в поддержку народа Вьетнама.

«Дни солидарности» с Вьетнамом были проведены во Франции. Во многих городах страны состоялись митинги и демонстрации. В адрес американского посольства в Париже были направлены тысячи писем и телеграмм с протестом против агрессии во Вьетнаме. В Вашингтоне два дня продолжались бурные антивоенные демонстрации, приуроченные к вступлению на пост нового президента США. В некоторых странах Западной Европы сейчас развертывается движение за дипломатическое признание Демократической Республики Вьетнам после того, как правительство Швеции первым из капиталистических стран Запада решило признать ДРВ и установить с ней дипломатические отношения.

Начало четырехстороннего совещания представляет собой важный шаг в деле урегулирования во Вьетнаме. Это совещание призвано найти политическое решение вьетнамского вопроса на основе уважения суверенных прав вьетнамского народа.

«Политическое урегулирование вьетнамского вопроса, — заявил Председатель Совета Министров СССР А. Н. Косыгин, отвечая на вопросы японской газеты «Майнити», — в огромной степени способствовало бы изменению международного климата в благоприятном направлении, устранило бы одну из серьезнейших угроз всеобщему миру».

Е. ЕГОРОВ.
(ТАСС).

Из редакционной почты

ДОХОДНОЕ ДЕЛО

Отдельные работники Сеульского промохототделения Ханты-Мансийского кооптзверепромхоза в личном хозяйстве выращивают серебристо-черных лисиц и норок. Так, в 1968 году Л. И. Гурков от двух самок серебристо-черных лисиц вырастил 11 щенков, шкурки которых приняты Омской пушно-меховой базой по 133 рубля 09 копеек каждая.

Получили от одной самки приплод Ф. А. Петелин — 6 щенков, шкурки которых он сдал по 138 рублей 69 копеек, К. К. Плесовских — 6 щенков — по 145 рублей 03 копейки, Ф. И. Слинкин — четыре — по 125 рублей 28 копеек, а В. К. Токарев от 3 самок норок получил 14 щенков, из которых четверых оставил на увеличение основного стада, а 10 шкурок сдал Омской базе, получив по 42 рубля за каждую.

В Матлымском промохототделении выращиванием серебристо-черных лисиц и голубых песцов занимаются восемь жильцов. Они получают от этого большие доходы.

Выращивание щенков в основном производится в весенне-летний период. Подростки и школьники в это время могут помочь родителям по уходу и содержанию зверей. Одновременно у детей будет прививаться любовь к труду, появится удовлетворение от его результатов.

Особое внимание развитию клеточного звероводства уделяется в глубинных национальных пунктах. В связи с этим руководителям Нижневартовского кооптзверопромхоза необходимо повести разъяснительную работу среди населения о расширении клеточного звероводства в личном хозяйстве. Одновременно с этим надо оказать содействие в приобретении за счет своих ресурсов маточного поголовья и его покрытия в период гона, а также в строительстве и оборудовании клеточных домиков для самок и шедов для молодняка.

Такие возможности имеются. Развитие клеточного звероводства повысит доходы трудящихся. Государство же получит дополнительное «мягкое золото».

А. МЕДВЕДЕВ,
экономист Ханты-Мансийского кооптзверопромхоза.

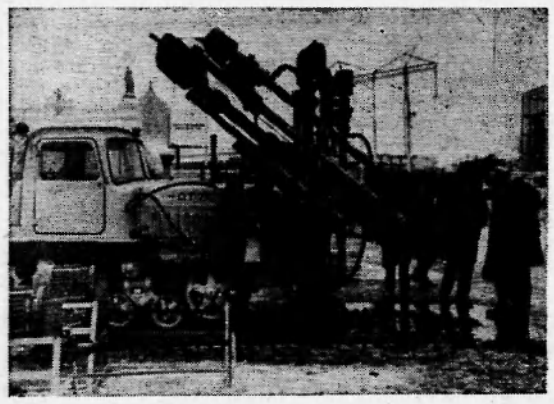

НА ВЫСТАВКЕ ДОСТИЖЕНИЙ НАРОДНОГО ХОЗЯЙСТВА СССР

МОСКВА. В числе новинок, демонстрирующихся на ВДНХ СССР — самоходная установка для бурения шпуров в твердых скальных породах, а также в мерзлых грунтах, конструкция которой разработана в ленинградском отделении института «Гидропроект». Глубина бурения — до 35 метров. Годовой эффект от одной такой установки — 20 тысяч рублей. Она может быть использована также и как передвижная электростанция.

На снимке: самоходная установка для бурения шпуров.

Фото Н. Кулешова. Фотохроника ТАСС.

СПОРТ

Победили сильнейшие

Недавно закончился шахматный чемпионат Мегионской конторы разведочного бурения. Восемь сильнейших шахматистов из шестнадцати, принявших участие, разыграли на заключительном этапе звание чемпиона. Им стал, набрав шесть очков, О. Сорокин. Второй приз первенства вручен М. Галикееву (5 очков). Одинакового результата добились сразу три претендента на «бронзу»: Атаян, Пыряев, Сабиров — у них по четыре очка. Судейская коллегия назвала третьим призером первенства Пыряева, нанесшего поражение обоим своим конкурентам.

Прошедший шахматный чемпионат показал, что в конторе бурения многие любят этот древний вид спорта. Шахматисты конторы бурения с радостью готовы встретиться и помериться мастерством с любителями шахмат других предприятий. Вероятно, есть прямой смысл провести командное первенство районного центра, учредив переходящий приз, названный именем одного из народных героев, отдавших жизнь за установление Советской власти на тюменском Севере. Об этом стоит подумать и районным спортивным руководителям, и райкому комсомола.

Для организации этого спортивного мероприятия не нужно никаких затрат, кроме желания. Как обидно было участникам личного первенства Нижневартовска, когда предоставленные самим себе, они так и не смогли закончить это соревнование.

Словом, шахматисты конторы бурения готовы к сражениям на шахматных полях. Слово за вами, любители шахмат предприятий и организаций районного центра!

В. НЕДОБИТКОВ,
член судейской коллегии.

Зам. редактора **В. КИСЕЛЕВ.**

Нижневартовская типография управления по печати Тюменского облисполкома. Заказ 13.

ФЕВРАЛЬ

Пролетарии всех стран, соединяйтесь!

ЛЕНИНСКОЕ ЗНАМЯ

ОРГАН НИЖНЕВАРТОВСКОГО РАЙОННОГО КОМИТЕТА КПСС И РАЙОННОГО СОВЕТА ДЕПУТАТОВ ТРУДЯЩИХСЯ ТЮМЕНСКОЙ ОБЛАСТИ

№ 14 (2528) Год издания 27-й | СУББОТА, 1 ФЕВРАЛЯ 1969 ГОДА | Цена 2 коп.

Центр пропаганды — агитпункт

16 марта 1969 года—выборы в местные Советы депутатов трудящихся! По всей стране развернулась избирательная кампания, в которую под руководством первичных партийных организаций активно включились профсоюзные и комсомольские организации, широкий круг общественности.

Подготовка к выборам в текущем году проходит в обстановке широко развернувшегося социалистического соревнования за достойную встречу 100-летия со дня рождения В. И. Ленина и досрочное выполнение плана четвертого года пятилетки.

Выборы и подготовка к ним — это своеобразный экзамен для каждой первичной партийной организации и агитпункта. Много предстоит им сделать для развертывания массово-политической работы среди избирателей.

1969 год вплотную подведет нас к знаменательному юбилею В. И. Ленина. Раскрывая перед трудящимися светлый образ вождя, рассказывая о претворении в жизнь его заветов, агитпункты через агитаторов, политинформаторов, докладчиков призваны укреплять у трудящихся стремление жить и работать по-ленински, все силы и знания отдавать делу строительства коммунизма.

В районе создано и работает 19 агитпунктов, заведующими которых утверждены коммунисты и комсомольцы из числа ИТР, учителей, работников учреждений культуры. Многие агитпункты по-настоящему развернули массово-политическую работу среди избирателей. Например, жители села Ларьяка, Чехломея, рабочие центрального товарного парка и других организаций могут уже сейчас в своих агитпунктах послушать беседу агитатора или политинформатора, почитать свежие газеты и журналы, получить нужную им консультацию.

К сожалению, работа агитпунктов развернута не везде так, как этого требует подготовка к выборам. В агитпунктах при клубах «Юбилейный», имени 50-летия комсомола, на 14 квартале все еще не оборудованы столы справок, не развернута предвыборная наглядная агитация, не установлено дежурство агитаторов. Партийным организациям НПУ «Мегионнефть», треста «Мегионгазстрой» и другим пора уже по-настоящему заняться работой агитпунктов.

Сила массово-политической работы может быть успешной тогда, когда партийные организации и агитпункты развернут ее действенно, направят усилия агитаторов, политинформаторов на повседневную работу среди избирателей. При этом важно иметь ввиду деятельность агитаторов на десятидворках, по месту жительства избирателей, на рабочих участках.

Иногда случается так, что пенсионеры, домохозяйки лишены возможности послушать беседу о событиях, происходящих в нашей стране и за рубежом, а агитаторы не заходят к ним, забывают о них. Это случается еще и потому, что партийные организации не всегда хорошо продумывают расстановку агитаторов по местам производства и на десятидворках.

Исходя из всех этих недостатков, задачи партийных организаций состоят в том, чтобы в ближайшие дни провести расстановку агитаторов по местам жительства и работы избирателей и начать среди них действенную политическую пропаганду. Периодически проводить с агитаторами занятия, инструктажи, держать их в курсе всех происходящих событий.

Необходимо дооборудовать агитпункты, обеспечить их инвентарем, журналами, газетами и необходимой литературой, установить в них телевизоры, составить планы работы, графики дежурства агитаторов и консультантов.

Политическую агитацию среди избирателей строить, указывал XXIII съезд КПСС, на базе широкого и систематического информирования населения о политической, экономической и культурной жизни страны и международном положении. Пусть всюду звучит страстное и правдивое слово агитатора, пропагандиста, лектора, а направляющим центром их работы будет агитпункт.

В. ОСКОЛКОВ,
заместитель заведующего отделом пропаганды и агитации райкома КПСС.



Владимир Исаевич Шеленберг, машинист трубоукладчика СУ-4, успешно трудится на изолировке нефтепровода Нижневартовск — Александровское. Это его третий нефтепровод.

На снимке: В. И. Шеленберг.

Фото Н. Лесникова.

Нефть Самотлора — Родине!

ДО ПУСКА САМОТЛОРА ОСТАЛОСЬ 59 ДНЕЙ

На ответственных участках — коммунисты

В этом году коллективу первого нефтепромысла НПУ «Мегионнефть» предстоит добыть с Самотлорского и Мегионского месторождений 2 576 тысяч тонн нефти. Это требует от всех рабочих высокой напряженности, хорошей подготовки к круглогодовой эксплуатации месторождений. Поэтому партийная организация промысла за всеми участками работ закрепила коммунистов. Так, во главе бригад назначены Суздальцев, Лазарев и Назаров. За объекты, возводимые строителями СМУ-5, отвечает коммунист Антонов, за производимые работы на Самотлоре — коммунист Нежура.

В. ВАСИЛЬЕВ.

ЧТОБЫ СОЕДИНИТЬ ЦТП

Работники СУ-909 начали расчистку трассы между центральными товарными парками Нижневартовска и Белозерного участка Самотлорского месторождения.

Бригада лесорубов, возглавляемая Г. Берлизовым, произвела вырубку леса и раскорчевку пней на четырех километрах будущей трассы. Такие механизаторы, как вальщик леса А. Чеклазов, помощник вальщика И. Кузнецов, бульдозерист В. Сенерик перевыполняют сменные задания.

В феврале лесорубы очистят под трассу восемь километров.

Ю. ШЕРЕМЕТЬЕВ,
начальник СУ-909.

Самородки золота

Магадан. (ТАСС). 4 золотых самородка подняли в течение последних дней горняки заполярного прииска имени Билибина на Чукотке. Самый большой из них весом в 1 143 грамма нашла Валентина Кандеева с шахты № 28.

Нефть больших глубин

Тюмень (ТАСС). Фонтан нефти с глубины около трех тысяч метров ударил из скважины, пробуренной на Губинском месторождении, считавшимся ранее газовым. Новая скважина дает 300 тонн топлива в сутки. В Сибири впервые получено так много нефти, залегающей на большой глубине.

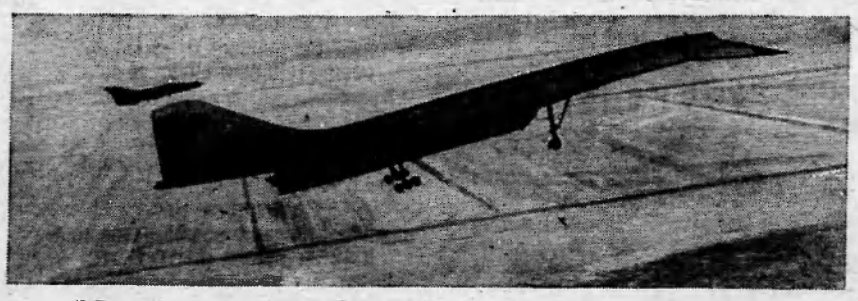

Испытательный полет ТУ-144

Москва. Первые полеты нового советского лайнера «ТУ-144». Самолет будет перевозить пассажиров со скоростью 2 500 километров на высоте 16—20 тысяч метров.

На снимке: «ТУ-144» и сопровождении истребителя во время испытательного полета.

Фото Е. Кассина.

Фотохроника ТАСС.

НАВЕШИВАЮТСЯ ПРОВОДА

Монтажники монтажного управления № 6 сегодня начали подвеску проводов на трассе ЛЭП-35.

Несмотря на морозы, они закончили установку одиночных промежуточных опор. Собраны и готовы к установке 4 сложные опоры. Скоро монтажники-верхолазы получат широкий фронт работ.

На строительстве ЛЭП-35 особенно отличились монтажники Н. Титовец, машинист автокрана В. Лосевич, электромонтажники-высотники Н. Мжачих, В. Карпов, В. Кико и другие.

Линия будет сдана в срок! Таково твердое решение коллектива.

Н. КРАСНОУХОВ,
прораб МУ-6.

ОБ ОБРАЗОВАНИИ ИЗБИРАТЕЛЬНЫХ ОКРУГОВ ПО ВЫБОРАМ в Нижневартовский районный Совет депутатов трудящихся

Решение исполкома Нижневартовского районного Совета депутатов трудящихся от 30 января 1969 года

На основании статьи 41 «Положения о выборах в краевые, областные, окружные, районные, городские, сельские и поселковые Советы депутатов трудящихся РСФСР» исполком райсовета решил:

Образовать следующие избирательные округа по выборам в районный Совет депутатов трудящихся:

КОРЛИКОВСКИЙ ИЗБИРАТЕЛЬНЫЙ ОКРУГ № 1.

Входят все населенные пункты Корликовского сельского Совета.

Центр с. Корлики, начальная школа.

СОСНОВОБОРСКИЙ ИЗБИРАТЕЛЬНЫЙ ОКРУГ № 2.

Входят населенные пункты Сосновый Бор и Нуг-Юг Ларьякского сельского Совета.

Центр д. Сосновый Бор, начальная школа.

ЧЕХЛОМЕЕВСКИЙ ИЗБИРАТЕЛЬНЫЙ ОКРУГ № 3.

Входят населенные пункты Чехломей, Большой Ларьяк, дома Паваса и Ромкино Ларьякского сельского Совета.

Центр д. Чехломей, начальная школа.

ЛАРЬЯКСКИЙ ШКОЛЬНЫЙ ИЗБИРАТЕЛЬНЫЙ ОКРУГ № 4.

Входит вся западная часть с. Ларьяк от улицы МЮД.

Центр с. Ларьяк, средняя школа.

ЛАРЬЯКСКИЙ СОВЕТСКИЙ ИЗБИРАТЕЛЬНЫЙ ОКРУГ № 5.

Входит северная часть с. Ларьяк по четной стороне улицы Мирюгина от общежития рыбоучастка до Сухой протоки.

Центр с. Ларьяк, сельский Совет.

ЛАРЬЯНСКИЙ РЫБОУЧАСТКОВЫЙ ИЗБИРАТЕЛЬНЫЙ ОКРУГ № 6.

Входит южная часть с. Ларьяк по нечетной стороне улицы Мирюгина от детясслей до берега Сухой протоки.

Центр с. Ларьяк, контора рыбоучастка.

НОЛИК-ЕГАНСКИЙ ИЗБИРАТЕЛЬНЫЙ ОКРУГ № 7.

Входят населенные пункты Колик-Еган, Усть-Колик-Еган и Лапчинск Охтеурского сельского Совета.

Центр д. Колик-Еган, клуб сейсмопартии.

ОХТЕУРСКИЙ ИЗБИРАТЕЛЬНЫЙ ОНРУГ № 8.

Входит с. Охтеурье и дома старого Охтеурья.

Центр с. Охтеурье, контора госпромхоза.

ВАХОВСКИЙ ЗАПАДНЫЙ ИЗБИРАТЕЛЬНЫЙ ОКРУГ № 9.

Входит западная часть п. Ваховск от центральной улицы.

Центр п. Ваховск, контора экспедиции.

ВАХОВСКИЙ ВОСТОЧНЫЙ ИЗБИРАТЕЛЬНЫЙ ОКРУГ № 10.

Входит восточная часть п. Ваховск от центральной улицы.

Центр п. Ваховск, клуб.

БОЛЬШЕТАРХОВСКИЙ ИЗБИРАТЕЛЬНЫЙ ОНРУГ № 11.

Входит с. Большетархово.

Центр с. Большетархово, клуб.

САРТ-ЕГАНСКИЙ ИЗБИРАТЕЛЬНЫЙ ОНРУГ № 12.

Входит п. Сарт-Еган.

Центр п. Сарт-Еган, контора лесопункта.

ВАМПУГОЛЬСКИЙ ИЗБИРАТЕЛЬНЫЙ ОКРУГ № 13.

Входят деревни Вампугол, Пасол и балки в районе Савкино.

Центр д. Вампугол, клуб.

НИЖНЕВАРТОВСКИЙ БОЛЬНИЧНЫЙ ИЗБИРАТЕЛЬЬЫЙ ОКРУГ № 14.

Входят дома р.п. Нижневартовского от аэропорта до нечетной стороны переулка Совхозного.

Центр р.п. Нижневартовский, контора совхоза.

НИЖНЕВАРТОВСКИЙ КЛУБНЫЙ ИЗБИРАТЕЛЬНЫЙ ОКРУГ № 15.

Входят дома р.п. Нижневартовского от четной стороны переулка Совхозного до нечетной стороны переулка Клубного.

Центр р.п. Нижневартовский, контора совхоза.

НИЖНЕВАРТОВСКИЙ ПОЧТОВЫЙ ИЗБИРАТЕЛЬНЫЙ ОКРУГ № 16.

Входят дома р.п. Нижневартовского от четной стороны переулка Клубного до нечетной стороны переулка Кооперативного.

Центр р.п. Нижневартовский, контора райрыболовпотребсоюза.

НИЖНЕВАРТОВСНИЙ ШКОЛЬНЫЙ ИЗБИРАТЕЛЬНЫЙ ОКРУГ № 17.

Входят дома р.п. Нижневартовского от четной стороны переулка Кооперативного до нечетной стороны переулка Трактового (до ул. Лопарева) и по четной стороне ул. Лопарева до нечетной стороны переулка Безымянного.

Центр — школа № 1.

НИЖНЕВАРТОВСНИЙ ЦЕНТРАЛЬНЫЙ ИЗБИРАТЕЛЬНЫЙ ОКРУГ № 18.

Входят дома р.п. Нижневартовского от четной стороны переулка Трактового по нечетной стороне ул. Лопарева, по четной стороне переулка Безымянного и до нечетной стороны переулка Обского.

Центр — поселковый Совет.

НИЖНЕВАРТОВСНИЙ РЫБОЗАВОДСКОЙ ИЗБИРАТЕЛЬНЫЙ ОКРУГ № 19.

Входят дома р.п. Нижневартовского от четной стороны переулка Обского до пилорамы и пождепо.

Центр — контора рыбозавода.

НИЖНЕВАРТОВСКИЙ ВЫДЕЛЕННЫЙ ИЗБИРАТЕЛЬНЫЙ ОКРУГ № 20.

Входят дома р.п. Нижневартовского от начала 15 квартала до четной стороны переулка Причального и балки по ул. Лесной.

Центр — клуб 14 квартала.

НИЖНЕВАРТОВСКИЙ НАБЕРЕЖНЫЙ ИЗБИРАТЕЛЬНЫЙ ОКРУГ № 21.

Входят дома р.п. Нижневартовского от нечетной стороны переулка Причального до причала УНТБ и балки на бывшей территории АТК и конторы бурения.

Центр — клуб 14 квартала.

НИЖНЕВАРТОВСКИЙ ОРСОВСКИЙ ИЗБИРАТЕЛЬНЫЙ ОКРУГ № 22.

Входят дома р.п. Нижневартовского по ул. Береговой от д. № 25 до д. № 39 включительно.

Центр — контора НПУ.

НИЖНЕВАРТОВСКИЙ ПИОНЕРСКИЙ ИЗБИРАТЕЛЬНЫЙ ОКРУГ № 23.

Входят дома р.п. Нижневартовского по ул. Пионерской от д. № 26 до д. № 38 а включительно (четная сторона).

Центр — контора НПУ.

НИЖНЕВАРТОВСКИЙ БИБЛИОТЕЧНЫЙ ИЗБИРАТЕЛЬНЫЙ ОКРУГ № 24.

В границах по нечетной стороне ул. Пионерской от д. № 19 до д. № 23 по четной стороне ул. И. Джалиля от д. № 12 до № 24, по четной стороне ул. Таежной от д. № 20 до д. № 24 и по нечетной стороне ул. Фурманова от д. № 1 до д. № 23.

Центр — поселковая библиотека.

НИЖНЕВАРТОВСНИЙ ГОСБАНКОВСКИЙ ИЗБИРАТЕЛЬНЫЙ ОКРУГ № 25.

Входят дома р.п. Нижневартовского по ул. Пионерской №№ 25, 27, 29, 31, 31а, 33 и по ул. Фурманова №№ 4, 6, 6а, 6б, 6в, 6г.

Центр — контора НПУ.

НИЖНЕВАРТОВСКИЙ ЮЖНЫЙ ИЗБИРАТЕЛЬНЫЙ ОНРУГ № 26.

Входят дома р.п. Нижневартовского по нечетной стороне ул. Пионерской №№ 35, 35 а, 37, 39, 41, по ул. Чапаева №№ 3, 5, 5 а, 5 б, 5 в, 6 г.

Центр — контора НПУ.

НИЖНЕВАРТОВСКИЙ ТАЕЖНЫЙ ИЗБИРАТЕЛЬНЫЙ ОКРУГ № 27.

Входят дома р.п. Нижневартовского по ул. Чапаева №№ 7, 13, 15, 15 а, 15 б, 15 в, по ул. Таежной №№ 36, 36 а, 42, балки СУ-9.

Центр — контора ВПЧ-5.

НИЖНЕВАРТОВСКИЙ ДЕТСАДОВСКИЙ ИЗБИРАТЕЛЬНЫЙ ОКРУГ № 28.

Входят дома р.п. Нижневартовского по ул. Фурманова №№ 8, 8 а, 12, 16 а, 16 б, 16 в, по ул. Таежной №№ 28, 30, 32 а, 34 а, 34 б и балки на территории ВПЧ-5.

Центр — контора ВПЧ-5.

НИЖНЕВАРТОВСКИЙ ТРЕСТОВСКИЙ ИЗБИРАТЕЛЬНЫЙ ОКРУГ № 29.

В границах по ул. Береговой от д. № 2 до д. № 13, по ул. Пионерской (четная сторона) от д. № 2 до № 18, по нечетной стороне ул. М. Джалиля от д. № 15 до д. № 11 включительно и по ул. Нефтяников от д. № 2 до д. № 8.

Центр — контора треста.

НИЖНЕВАРТОВСКИЙ СЕВЕРНЫЙ ИЗБИРАТЕЛЬНЫЙ ОКРУГ № 30.

Входят дома р.п. Нижневартовского по нечетной стороне ул. Пионерской №№ 1, 3, 5, 5 а, 5 б, по ул. Нефтяников №№ 12, 14, 14 а, 16, 16 а, 16 б.

Центр — контора СУ-13.

НИЖНЕВАРТОВСКИЙ СТРОИТЕЛЬНЫЙ ИЗБИРАТЕЛЬНЫЙ ОКРУГ № 31.

Входят дома р.п. Нижневартовского по нечетной стороне ул. Пионерской №№ 7, 7 а, 7 б, 9, 9 а, 11, 11 а, 11 б, 13, 13 б, 15, 15 а и по ул. М. Джалиля № 19.

Центр — контора СУ-13.

НИЖНЕВАРТОВСКИЙ МАЯКОВСКИЙ ИЗБИРАТЕЛЬНЫЙ ОКРУГ № 32.

Входят дома р.п. Нижневартовского по нечетной стороне ул. М. Джалиля №№ 23, 23 а, 23 б, 25, 25 а, 27, 27 а, 27 б, 31, 31 б, 33, 33 а, 35, 35 а.

Центр — контора СУ-13.

НИЖНЕВАРТОВСКИЙ НЕФТЯНИКОВ ИЗБИРАТЕЛЬНЫЙ ОКРУГ № 33.

Входят дома р.п. Нижневартовского по ул. Нефтяников №№ 18, 18 а, 20, 20 а, 20 б, 24, 24 а, 24 б, 26, 26 б, 28, 28 а.

Центр — контора СМУ-5.

НИЖНЕВАРТОВСКИЙ СНЕЖИНКИ ИЗБИРАТЕЛЬНЫЙ ОКРУГ № 34.

Входят дома р.п. Нижневартовского по улице Нефтяников №№ 30, 32, по четной стороне ул. Таежной №№ 2, 4, 4 а, 6, 6 а, 6 б, 8, 8 а.

Центр — контора СМУ-5.

НИЖНЕВАРТОВСКИЙ МОНТАЖНИКОВ ИЗБИРАТЕЛЬНЫЙ ОКРУГ № 35.

Входят дома р.п. Нижневартовского по четной стороне ул. Таежной №№ 10, 10 а, 12, 12 а, 14, 14 а, 14 в, 16, 16 а, по нечетной стороне ул. М. Джалиля №№ 37, 79, 41.

Центр — контора СМУ-5.

НИЖНЕВАРТОВСКИЙ М. ДЖАЛИЛЯ ИЗБИРАТЕЛЬНЫЙ ОКРУГ № 36.

Входят дома р.п. Нижневартовского по нечетной стороне ул. М. Джалиля №№ 43, 45, 47, 49, 51, 53, 55 и по нечетной стороне ул. Таежной №№ 7 б, 9, 9 а, 9 б, 9 в, 11.

Центр — здание военкомата.

НИЖНЕВАРТОВСКИЙ ВОЕНКОМАТОВСКИЙ ИЗБИРАТЕЛЬНЫЙ ОКРУГ № 37.

Входят дома р.п. Нижневартовского по ул. Нефтяников №№ 36, 38, 40, 42, 44 а, 46, 48, 48 а, по нечетной стороне ул. Таежной №№ 3, 5, 5 а, 5 б, 5 в, 7 а.

Центр — здание военкомата.

НИЖНЕВАРТОВСКИЙ ДОРОЖНИКОВ ИЗБИРАТЕЛЬНЫЙ ОНРУГ № 38.

Входят дома р.п. Нижневартовского по ул. Нефтяников 50, 50 а, 50 б, 50 в, 52, 54, 54 а, 54 б, 56, 56 а, 56 б, 58 и по ул. Озерной № 6 а.

Центр — здание военкомата.

НИЖНЕВАРТОВСКИЙ МЕЖКВАРТАЛЬНЫЙ ИЗБИРАТЕЛЬНЫЙ ОКРУГ № 39.

Входят дома р.п. Нижневартовского по ул. М. Джалиля №№ 57, 57 а, 57 б, 57 в, 59, 61, 61 а, 61 б, 61 в, 61 г, 65, 65 а, 65 б, 34, 36, 38.

Центр — здание ЦНИПРа.

НИЖНЕВАРТОВСКИЙ ОЗЕРНЫЙ ИЗБИРАТЕЛЬНЫЙ ОКРУГ № 40.

Входят дома р.п. Нижневартовского по ул. Озерной №№ 2, 4, 6, 8, 10, 10 а, 10 б, 10 в, 10 г, 12, 14, 14 а, 16 и по нечетной стороне ул. М. Джалиля №№ 67, 69.

Центр — контора СУ-18.

НИЖНЕВАРТОВСКИЙ ПРОМЫШЛЕННЫЙ ИЗБИРАТЕЛЬНЫЙ ОКРУГ № 41.

Входят балки, расположенные от кинотеатра «Юбилейный» до СУ-18 и средней школы № 2 и территория промбазы, энергопоезда и СК-53.

Центр — контора СУ-18.

МЕГИОНСКИЙ ТРУДОВОЙ ИЗБИРАТЕЛЬНЫЙ ОНРУГ № 42.

Входят все дома по улице Труда р.п. Мегион.

Центр — гостиница.

МЕГИОНСКИЙ ТОРГОВЫЙ ИЗБИРАТЕЛЬНЫЙ ОКРУГ № 43.

Входят дома р.п. Мегион по четной стороне ул. Советской от д. № 18 до д. № 30 включительно.

Центр — средняя школа.

МЕГИОНСКИЙ ШКОЛЬНЫЙ ИЗБИРАТЕЛЬНЫЙ ОКРУГ № 44.

Входят дома р.п. Мегион по нечетной стороне ул. Советской от д. № 23 до д. № 35 включительно.

Центр — средняя школа.

МЕГИОНСКИЙ МИРНЫЙ ИЗБИРАТЕЛЬНЫЙ ОКРУГ № 45.

Входят все дома по ул. Мира р.п. Мегион.

Центр — контора участка № 3.

МЕГИОНСКИЙ ПЕРВОМАЙСКИЙ ИЗБИРАТЕЛЬНЫЙ ОКРУГ № 45.

Входят все дома по ул. Первомайской р.п. Мегион.

Центр — средняя школа.

МЕГИОНСКИЙ ГЕРЦЕНА ИЗБИРАТЕЛЬНЫЙ ОКРУГ № 47.

Входят все дома по улице Герцена р.п. Мегион.

Центр — детский сад № 3 нефтепромысла № 2.

МЕГИОНСКИЙ ОКТЯБРЬСКИЙ ИЗБИРАТЕЛЬНЫЙ ОКРУГ № 48.

Входят все дома по ул. 50 лет Октября р.п. Мегион.

Центр — детский сад № 3 нефтепромысла № 2.

МЕГИОНСКИЙ БЕРЕГОВОЙ ИЗБИРАТЕЛЬНЫЙ ОКРУГ № 49.

В границах по ул. Береговой от д. № 1 до д. № 27, по нечетной стороне ул. Нефтеразведочной от д. № 1 до д. № 5, по четной стороне ул. Сутормина от д. № 2 до д. № 22 и по четной стороне ул. Строителей от д. № 2 до д. № 6.

Центр — контора экспедиции.

МЕГИОНСКИЙ ГЕОЛОГИЧЕСКИЙ ИЗБИРАТЕЛЬНЫЙ ОКРУГ № 50.

В границах по нечетной стороне ул. Сутормина от д. № 1 до д. № 19, по нечетной стороне ул. Нефтеразведочной от д. № 7 до д. № 11, по четной стороне ул. Ленина от д. № 2 до д. № 24 и по четной стороне ул. Строителей от д. № 8 до д. № 10.

Центр — контора экспедиции.

(Окончание на 4-й стр.)

ОБ ОБРАЗОВАНИИ ИЗБИРАТЕЛЬНЫХ ОКРУГОВ ПО ВЫБОРАМ в Нижневартовский поселковый Совет депутатов трудящихся

Решение исполкома Нижневартовского поселкового Совета депутатов трудящихся от 31 января 1969 года

ПАСОЛЬСКИЙ ИЗБИРАТЕЛЬНЫЙ ОКРУГ № 1

(Центр — медпункт). Входит населенный пункт Пасол.

ВАМПУГОЛЬСКИЙ ИЗБИРАТЕЛЬНЫЙ ОКРУГ № 2

(Центр — клуб). Входит населенный пункт Вампугол.

САРТ-ЕГАНСКИЙ ИЗБИРАТЕЛЬНЫЙ ОКРУГ № 3

(Центр — отделение связи). Входит улица Комсомольская от домов №№ 1, 2 до конца улицы.

САРТ-ЕГАНСКИЙ ИЗБИРАТЕЛЬНЫЙ ОКРУГ № 4

(Центр — клуб). Ул. Лесная от домов №№ 1, 2 до конца улицы.

НИЖНЕВАРТОВСКИЙ ИЗБИРАТЕЛЬНЫЙ ОКРУГ № 5

(Центр — контора пристани ИРПа). Улица Первомайская, включая дома №№ 6, 1, до домов №№ 28,15.

НИЖНЕВАРТОВСКИЙ ИЗБИРАТЕЛЬНЫЙ ОКРУГ № 6

(Центр — контора пристани ИРПа). Улица Первомайская от домов №№ 30, 17 до домов №№ 44, 37.

НИЖНЕВАРТОВСКИЙ ИЗБИРАТЕЛЬНЫЙ ОКРУГ № 7

(Центр — контора рыбозавода). Ул. Первоманская от домов №№ 46, 41 до домов №№ 68, 55. Ул. Набережная — дома №№ 4, 6, 8, 10.

НИЖНЕВАРТОВСКИЙ ИЗБИРАТЕЛЬНЫЙ ОКРУГ № 8

(Центр — контора рыбозавода). Ул. Первомайская, дома №№ 70,72, 59, 61, в переулке Рыбников — №№ 2, 4, 1, 3, 5, переулок Обской — №№ 1, 3, 5, 2, 4, 6.

НИЖНЕВАРТОВСКИЙ ИЗБИРАТЕЛЬНЫЙ ОКРУГ № 9

(Центр — контора рыбозавода). Ул. Первомайская от домов №№ 76 и 63 до домов №№ 88 и 73, включая дома за логом рыбозавода.

НИЖНЕВАРТОВСКИЙ ИЗБИРАТЕЛЬНЫЙ ОКРУГ № 10

(Центр — клуб РДК). Ул. Октябрьская от домов №№ 28 и 15 до домов №№ 42 и 19, в переулке Совхозный — дома №№ 7, 6, переулок Клубный — дома №№ 3, 4.

НИЖНЕВАРТОВСКИЙ ИЗБИРАТЕЛЬНЫЙ ОКРУГ № 11

(Центр — поселковый Совет). Ул. Октябрьская от домов №№ 44, 21 до домов №№ 72, 37.

НИЖНЕВАРТОВСКИЙ ИЗБИРАТЕЛЬНЫЙ ОКРУГ № 12

(Центр — контора рыбозавода). Ул. Октябрьская от домов №№ 74, 39 до домов №№ 88, 47.

НИЖНЕВАРТОВСКИЙ ИЗБИРАТЕЛЬНЫЙ ОКРУГ № 13

(Центр — контора рыбозавода). Ул. Октябрьская от домов №№ 36, 49 до конца улицы.

НИЖНЕВАРТОВСКИЙ ИЗБИРАТЕЛЬНЫЙ ОКРУГ № 14

(Центр — контора совхоза). Ул. Зырянова от домов №№ 2, 1 до домов №№ 30, 35, переулок Совхозный — №№ 8, 9.

НИЖНЕВАРТОВСКИЙ ИЗБИРАТЕЛЬНЫЙ ОКРУГ № 15

(Центр — поселковый Совет). Ул. Зырянова от домов №№ 32, 37 до домов №№ 60, 67, переулок Клубный — дом № 5, переулок Кооперативный — дом № 11, переулок Трактовый — дома №№ 7, 8.

НИЖНЕВАРТОВСКИЙ ИЗБИРАТЕЛЬНЫЙ ОКРУГ № 16

(Центр — контора лесхоза). Ул. Зырянова от домов №№ 62, 69 до конца улицы, включая в переулке Обском дома №№ 13, 16, 18—20, в переулке Рыбников — дом № 14.

НИЖНЕВАРТОВСКИЙ ИЗБИРАТЕЛЬНЫЙ ОКРУГ № 17

(Центр — отдел милиции). Ул. Лопарева от домов №№ 26, 37 до домов №№ 40—47 включительно, переулок Кооперативный — № 17.

НИЖНЕВАРТОВСКИЙ ИЗБИРАТЕЛЬНЫЙ ОКРУГ № 18

(Центр — контора лесхоза). Ул. Лопарева от домов №№ 42 и 49 до домов №№ 58 и 65 включительно, переулок Трактовый — дома №№ 13, 14, переулок Кооперативный — № 13.

НИЖНЕВАРТОВСКИЙ ИЗБИРАТЕЛЬНЫЙ ОКРУГ № 19

(Центр — контора лесхоза). Ул. Лопарева от домов №№ 60 и 67 до домов №№ 72 и 77 включительно и дома в переулке Обском №№ 22, 29, переулок Рыбников — №№ 17—20.

НИЖНЕВАРТОВСКИЙ ИЗБИРАТЕЛЬНЫЙ ОКРУГ № 20

(Центр — средняя школа № 1). Улица Школьная от домов №№ 4 и 13 до домов №№ 24 и 27 включительно и вся ул. Новая, переулок Трактовый № 19.

НИЖНЕВАРТОВСКИЙ ИЗБИРАТЕЛЬНЫЙ ОКРУГ № 21

(Центр — средняя школа № 1). Улица Школьная от домов №№ 26 и 29 до домов №№ 38 и 47. Дома в переулках Трактовом № 20, Безымянном №№ 1—7, 8—10, Обском—№№ 28, 29 и Рыбников—№№ 23—26.

НИЖНЕВАРТОВСКИЙ ИЗБИРАТЕЛЬНЫЙ ОКРУГ № 22

(Центр — контора УТЭ флота). Ул. Октябрьская от домов № 2 и № 1 до домов №№ 26 и 13, включая балки УТЭ флота, пилорамы КБО, дом метеостанции и балки, расположенные на аэродроме.

НИЖНЕВАРТОВСКИЙ ИЗБИРАТЕЛЬНЫЙ ОКРУГ № 23

(Центр — контора РСПУ). Ул. Лопарева от домов №№ 14 и 27 до домов №№ 24 и 35.

НИЖНЕВАРТОВСКИЙ ИЗБИРАТЕЛЬНЫЙ ОКРУГ № 24

(Центр — контора совхоза). Ул. Лопарева, дома №№ 4, 6, 15, 23, 25.

НИЖНЕВАРТОВСКИЙ ИЗБИРАТЕЛЬНЫЙ ОКРУГ № 25

(Центр — клуб поселкового Совета). Ул. Северная, четная сторона от № 14 до № 46, ул. Лесная, нечетная сторона от № 13 до № 47 и все балки, расположенные по четной стороне ул. Лесной.

НИЖНЕВАРТОВСКИЙ ИЗБИРАТЕЛЬНЫЙ ОКРУГ № 26

(Центр — клуб поселкового Совета). 15 квартал, ул. Геологов — все жилые дома по четной стороне от № 14 до № 46, ул. Северная — нечетная сторона от № 13 до № 45.

НИЖНЕВАРТОВСКИЙ ИЗБИРАТЕЛЬНЫЙ ОКРУГ № 27

(Центр — клуб поселкового Совета). Все жилые дома на 14 квартале по ул. Набережная от бывшего маслозавода до переулка Причальный, ул. Советская — от домов №№ 1 и 2 до переулка Причальный и улица Геологов — от дома № 7 до дома № 41.

НИЖНЕВАРТОВСКИЙ ИЗБИРАТЕЛЬНЫЙ ОКРУГ № 28

(Центр — клуб поселкового Совета). Все жилые дома на 14 квартале, расположенные от переулка Причальный до базы орса НПУ и орса № 3.

НИЖНЕВАРТОВСКИЙ ИЗБИРАТЕЛЬНЫЙ ОКРУГ № 29

(Центр — контора СУ-9). Все балки СУ-9 в населенном пункте Савкина.

НИЖНЕВАРТОВСКИЙ ИЗБИРАТЕЛЬНЫЙ ОКРУГ № 30

(Центр — контора снабжения НПУ). Все балки, расположенные в районе бывшей конторы АТК и геофизической партии.

НИЖНЕВАРТОВСКИЙ ИЗБИРАТЕЛЬНЫЙ ОКРУГ № 31

(Центр — контора технического снабжения). Все балки, расположенные на площади от техснаба, бывшей конторы бурения до причала УПТК.

НИЖНЕВАРТОВСКИЙ ИЗБИРАТЕЛЬНЫЙ ОКРУГ № 32

(Центр — контора треста «Мегионгазстрой»). Ул. Береговая — дома №№ 1, 3, 5, 7, 9, 11.

НИЖНЕВАРТОВСКИЙ ИЗБИРАТЕЛЬНЫЙ ОКРУГ № 33

(Центр — контора треста «Мегионгазстрой»). Ул. Пионерская — дома №№ 2, 4, 6, 8, 10, 12, 14, 16, 18, ул. М. Джалиля №№ 11, 13,15.

НИЖНЕВАРТОВСКИЙ ИЗБИРАТЕЛЬНЫЙ ОКРУГ № 34

(Центр — контора треста «Мегионгазстрой»). Ул. Пионерская — дома №№ 8 а, 10 а, 12 а.

НИЖНЕВАРТОВСКИЙ ИЗБИРАТЕЛЬНЫЙ ОКРУГ № 35

(Центр — контора НПУ). Ул. Пионерская — дома №№ 26, 28, 30, 32, 32 а.

НИЖНЕВАРТОВСКИЙ ИЗБИРАТЕЛЬНЫЙ ОКРУГ № 36

(Центр — контора НПУ). Ул. Пионерская — дома №№ 34, 34 а, 34 б, 36, 38, 38 а.

НИЖНЕВАРТОВСКИЙ ИЗБИРАТЕЛЬНЫЙ ОКРУГ № 37

(Центр — контора НПУ). Ул. Береговая — дома №№ 27, 27 а, 29, 31.

НИЖНЕВАРТОВСКИЙ ИЗБИРАТЕЛЬНЫЙ ОКРУГ № 38

(Центр — контора НПУ). Ул. Береговая — дома №№ 31 а, 33, 33 а, 35, 37, 39.

НИЖНЕВАРТОВСКИЙ ИЗБИРАТЕЛЬНЫЙ ОКРУГ № 39

(Центр — контора треста). Ул. Пионерская — дома №№ 1, 3, 5, 5 а, 5 б, ул. Нефтяников — дома №№ 12, 14, 14 а.

НИЖНЕВАРТОВСКИЙ ИЗБИРАТЕЛЬНЫЙ ОКРУГ № 40

(Центр — контора СУ-13). Ул. Пионерская — дома №№ 7, 7 а, 7 б, 9, 9 а, 11, 11 а, 11 б.

НИЖНЕВАРТОВСКИЙ ИЗБИРАТЕЛЬНЫЙ ОКРУГ № 41

(Центр — контора СУ-13). Ул. Пионерская — дома №№ 13, 13 а, 13 б, 15, 15 а, ул. М. Джалиля № 19.

НИЖНЕВАРТОВСКИЙ ИЗБИРАТЕЛЬНЫЙ ОКРУГ № 42

(Центр — библиотека поселкового Совета). Ул. Пионерская — дома №№ 21, 23, ул. М. Джалиля — дома №№ 14, 14 а, 14 б, ул. Фурманова дом № 3 а.

НИЖНЕВАРТОВСКИЙ ИЗБИРАТЕЛЬНЫЙ ОКРУГ № 43

(Центр — контора НПУ). Ул. Пионерская — дома №№ 25, 27, 29, 31.

НИЖНЕВАРТОВСКИЙ ИЗБИРАТЕЛЬНЫЙ ОКРУГ № 44

(Центр — контора НПУ). Ул. Пионерская — дома №№ 35, 35 а, 37, 39, 41, ул. Чапаева дом № 3.

НИЖНЕВАРТОВСКИЙ ИЗБИРАТЕЛЬНЫЙ ОКРУГ № 45

(Центр — контора НПУ). Ул. Чапаева — дома №№ 5, 5 а, 5 б, 5 в, 5 г.

НИЖНЕВАРТОВСКИЙ ИЗБИРАТЕЛЬНЫЙ ОКРУГ № 46

(Центр — контора НПУ). Ул. Пионерская, дом № 31 а, ул. Фурманова — дома №№ 6 б, 6 в, 6 г.

НИЖНЕВАРТОВСКИЙ ИЗБИРАТЕЛЬНЫЙ ОКРУГ № 47

(Центр — библиотека поселкового Совета). Ул. Фурманова — дома №№ 4, 6, 6 а.

НИЖНЕВАРТОВСКИЙ ИЗБИРАТЕЛЬНЫЙ ОКРУГ № 48

(Центр — библиотека поселкового Совета). Ул. Фурманова — дома №№ 8, 8 а, 10 а, 12, 14.

НИЖНЕВАРТОВСКИЙ ИЗБИРАТЕЛЬНЫЙ ОКРУГ № 49

(Центр — библиотека поселкового Совета). Ул. Фурманова — дома №№ 16, 16 а, 16 б, 16 в.

НИЖНЕВАРТОВСКИЙ ИЗБИРАТЕЛЬНЫЙ ОКРУГ № 50

(Центр — контора ВПЧ-5). Ул. Фурманова — дома №№ 18, 20, ул. Таежная — дома №№ 28, 30 и все балки около ВПЧ-5 и детсада.

НИЖНЕВАРТОВСКИЙ ИЗБИРАТЕЛЬНЫЙ ОКРУГ № 51

(Центр—контора ВПЧ-5). Ул. Таежная — дома №№ 32, 32 а, 34, 34 а, 34 б.

НИЖНЕВАРТОВСКИЙ ИЗБИРАТЕЛЬНЫЙ ОКРУГ № 52

(Центр—контора ВПЧ-5). Ул. Таежная — дома №№ 36, 36 а, 38, 40, 42, ул. Чапаева — дом № 17.

НИЖНЕВАРТОВСКИЙ ИЗБИРАТЕЛЬНЫЙ ОКРУГ № 53

(Центр—контора ВПЧ-5). Ул. Чапаева — дома №№ 7, 9, 11, 13, 15, 15 а, 15 б, 15 в.

НИЖНЕВАРТОВСКИЙ ИЗБИРАТЕЛЬНЫЙ ОКРУГ № 54

(Центр — библиотека поселкового Совета). Ул. Фурманова — дома №№ 5, 7, 9, 11, 13, 15, 17, 19, 21, 23.

НИЖНЕВАРТОВСКИЙ ИЗБИРАТЕЛЬНЫЙ ОКРУГ № 55

(Центр — контора СМУ-5). Ул. М. Джалиля №№ 20, 22, ул. Таежная №№ 22, 22 а, 22 б, 22 в.

НИЖНЕВАРТОВСКИЙ ИЗБИРАТЕЛЬНЫЙ ОКРУГ № 56

(Центр — контора СУ-13). Ул. М. Джалиля — дома №№ 23, 23 а, 23 б, 25, 25 а, 27, 27 а, 27 б.

НИЖНЕВАРТОВСКИЙ ИЗБИРАТЕЛЬНЫЙ ОКРУГ № 57

(Центр — контора СМУ-5). Ул. М. Джалиля — дома №№ 31, 31 а, 31 б, 33, 33 а, 35, 35 а.

НИЖНЕВАРТОВСКИЙ ИЗБИРАТЕЛЬНЫЙ ОКРУГ № 58

(Центр — контора СМУ-5). Ул. М. Джалиля — дома №№ 37, 39, ул. Таежная — дома №№ 16, 16 а, 14, 14 а, 14 б.

НИЖНЕВАРТОВСКИЙ ИЗБИРАТЕЛЬНЫЙ ОКРУГ № 59

(Центр — контора СМУ-5). Ул. Таежная — дома №№ 8, 8 а, 10, 10 а, 12, ...

НИЖНЕВАРТОВСКИЙ ИЗБИРАТЕЛЬНЫЙ ОКРУГ № 60

(Центр — контора СМУ-5). Ул. Таежная — дома №№ 4, 4 а, 6, 6 а, 6 б, ул. Нефтяников — дома №№ 30, 32, 34.

НИЖНЕВАРТОВСКИЙ ИЗБИРАТЕЛЬНЫЙ ОКРУГ № 61

(Центр — контора СМУ-5). Ул. Нефтяников — дома №№ 24, 24 а, 24 б, 26, 26 а, 28, 28 а.

НИЖНЕВАРТОВСКИЙ ИЗБИРАТЕЛЬНЫЙ ОКРУГ № 62

(Центр — контора СУ-13). Ул. Нефтяников — дома №№ 16, 16 а, 16 б, 18, 18 а, 20, 20 а, 20 б.

НИЖНЕВАРТОВСКИЙ ИЗБИРАТЕЛЬНЫЙ ОКРУГ № 63

(Центр — райвоенкомат). Ул. Нефтяников — дома №№ 36, 38, 40, 42, ул. Таежная — дома №№ 3, 5, 5 а, 5 б, 5 в, 7 а.

НИЖНЕВАРТОВСКИЙ ИЗБИРАТЕЛЬНЫЙ ОКРУГ № 64

(Центр — райвоенкомат). Ул. Нефтяников — дома №№ 44 а, 46, 48, 48 а, 50, 50 а, 50 б, 50 в.

НИЖНЕВАРТОВСКИЙ ИЗБИРАТЕЛЬНЫЙ ОКРУГ № 65

(Центр — райвоенкомат). Ул. Нефтяников—дома №№ 52, 54, 54 а, 54 б, 56, ... 56 б.

НИЖНЕВАРТОВСКИЙ ИЗБИРАТЕЛЬНЫЙ ОКРУГ № 66

(Центр — контора СУ-18). Ул. Нефтяников — дом № 58, ул. Озерная — дома №№ 2, 4, 6, 6 а, 8.

НИЖНЕВАРТОВСКИЙ ИЗБИРАТЕЛЬНЫЙ ОКРУГ № 67

(Центр — контора СУ-18). Ул. Озерная — дома №№ 10, 10 а, 10 б, 10 в, 10 г, 12.

НИЖНЕВАРТОВСКИЙ ИЗБИРАТЕЛЬНЫЙ ОКРУГ № 68

(Центр — контора СУ-18). Ул. Озерная — дома №№ 14, 14 а, 16, ул. М. Джалиля — дома №№ 65, 65 а, 65 б, 67, 69.

НИЖНЕВАРТОВСКИЙ ИЗБИРАТЕЛЬНЫЙ ОКРУГ № 69

(Центр—контора ЦНИПРа). Ул. М. Джалиля — дома №№ 34, 36, 38.

НИЖНЕВАРТОВСКИЙ ИЗБИРАТЕЛЬНЫЙ ОКРУГ № 70

(Центр—контора ЦНИПРа). Ул. М. Джалиля — дома №№ 57, 57 а, 57 б, 57 в, 59, 61, 61 а, 61 б, 61 в, 61 г.

НИЖНЕВАРТОВСКИЙ ИЗБИРАТЕЛЬНЫЙ ОКРУГ № 71

(Центр—контора ЦНИПРа). Ул. М. Джалиля — дома №№ 47, 49, 51, 53, 55.

НИЖНЕВАРТОВСКИЙ ИЗБИРАТЕЛЬНЫЙ ОКРУГ № 72

(Центр — контора СМУ-5). Ул. М. Джалиля — дома №№ 43, 45, ул. Таежная — дома №№ 7 б, 9, 9 а, 9 б, 9 в.

НИЖНЕВАРТОВСКИЙ ИЗБИРАТЕЛЬНЫЙ ОКРУГ № 73

(Центр — школа № 2). Все балки, расположенные на площади от клуба «Юбилейный» вдоль ул. Нефтяников до конторы СУ-18.

НИЖНЕВАРТОВСКИЙ ИЗБИРАТЕЛЬНЫЙ ОКРУГ № 74

(Центр — контора СУ-909). Все балки в промбазе СУ-909, ДСРУ, автобазы № 9, автобазы № 95.

НИЖНЕВАРТОВСКИЙ ИЗБИРАТЕЛЬНЫЙ ОКРУГ № 75

(Центр — контора энергопоезда). Все балки, расположенные в районе энергопоезда.

В. ЗВЯГИН,
председатель исполкома поселкового Совета.

Л. ПАЛЬЯНОВА,
секретарь исполкома поселкового Совета.

ОБ ОБРАЗОВАНИИ ИЗБИРАТЕЛЬНЫХ ОКРУГОВ ПО ВЫБОРАМ в Нижневартовский районный Совет депутатов трудящихся

(Окончание. Начало на 2-й стр.)

МЕГИОНСКИЙ ПОЧТОВЫЙ ИЗБИРАТЕЛЬНЫЙ ОКРУГ № 51.

Входят дома р. п. Мегион по нечетной стороне ул. Советской от д. № 11 до д. № 17 включительно, все дома по ул. Львовской и балки у овощехранилища.

Центр — отделение связи.

МЕГИОНСКИЙ ГАГАРИНА ИЗБИРАТЕЛЬНЫЙ ОКРУГ № 52.

В границах по четной стороне ул. Советской от д. № 2 до д. № 6, по переулку Школьному от ул. Советской до ул. Гагарина, по нечетной стороне ул. Гагарина от д. № 1 до д. № 7 и по четной стороне ул. Строителей от д. № 18 до д. № 22.

Центр — здание старой школы.

МЕГИОНСКИЙ ЛЕНИНСКИЙ ИЗБИРАТЕЛЬНЫЙ ОКРУГ № 53.

В границах по четной стороне ул. Гагарина от д. № 2 до д. № 8, по переулку Школьному от ул. Гагарина до ул. Ленина, по нечетной стороне ул. Ленина от д. № 3 до д. № 9 и по четной стороне ул. Строителей от д. № 12 до д. № 16.

Центр — здание старой школы.

МЕГИОНСКИЙ КЛУБНЫЙ ИЗБИРАТЕЛЬНЫЙ ОКРУГ № 54.

В границах по переулку Школьному от ул. Ленина до ул. Советской, по четной стороне ул. Советской от д. № 8 до д. № 16, по ул. Советской до ул. Ленина и по нечетной стороне ул. Ленина от д. № 13 до д. № 17.

Центр — клуб геологов.

МЕГИОНСКИЙ ЮБИЛЕЙНЫЙ ИЗБИРАТЕЛЬНЫЙ ОКРУГ № 55.

Входят дома р.п. Мегион по четной стороне ул. Дружбы №№ 2, 2 а, 4, 4 а, 6, 6 а, общежития №№ 5, 8, 11 и гостиница СУ-12.

Центр — красный уголок СУ-12.

МЕГИОНСКИЙ НАГОРНЫЙ ИЗБИРАТЕЛЬНЫЙ ОКРУГ № 56.

В границах по четной стороне ул. Северной от ул. Нагорной до ул. Строителей, по нечетной стороне ул. Строителей от ул. Северной до ул. Береговой и по краю горы до ул. Северной, д. М. Мега.

Центр — контора совхоза.

МЕГИОНСКИЙ СОВХОЗНЫЙ ИЗБИРАТЕЛЬНЫЙ ОНРУГ № 57.

В границах по нечетной стороне ул. Северной от д. № 1 до д. № 19, по нечетной ул. Дружбы от д. № 1 до д. № 13, по дороге на пирс, вся подгорная часть р.п. Мегион и д. Лекрысово.

Центр — контора совхоза.

БЫЛИНСКИЙ ИЗБИРАТЕЛЬНЫЙ ОКРУГ № 58.

Входят населенные пункты Былино и Соснино.

Центр — школа с. Былино.

ЗАЙЦЕВОРЕЧЕНСКИЙ ВОСТОЧНЫЙ ИЗБИРАТЕЛЬНЫЙ ОКРУГ № 59.

Входит восточная часть п. Зайцева Речка от хлебопекарни и школы.

Центр — контора лесопункта.

ЗАЙЦЕВОРЕЧЕНСКИЙ ЗАПАДНЫЙ ИЗБИРАТЕЛЬНЫЙ ОКРУГ № 60.

Входит западная часть п. Зайцева Речка от хлебопекарни и школы.

Центр — школа.

Зам. председателя исполкома райсовета
С. КОЖЕВНИКОВ.

Секретарь исполкома райсовета
П. СИТНИКОВ.



Тюменская область. Много талантливых работ создал из мамонтовой и моржовой кости один из ведущих мастеров Тобольской фабрики косторезно-художественных изделий Гавриил Андреевич Хазов. Его миниатюры были представлены на выставках и ярмарках десятков стран мира — Франции, Англии, США, Бельгии, Норвегии, Венгрии... Вместе с другими мастерами Г. А. Хазов уже многие годы создает композиции, рассказывающие о жизни и труде народов Севера, об огромных преобразованиях, которые произошли в Тюменской области.

На снимке: косторез Г. А. Хазов.

Фота И. Сапожкова.
Фотохроника ТАСС.

Библиотека — нашим детям

Роль книги очень велика в обучении и воспитании подрастающего поколения. Дружба с книгой необходима каждому советскому человеку. Книга в жизни ребят играет гораздо большую роль, чем в жизни взрослых. Книга, прочитанная в детстве, остается в памяти чуть ли не на всю жизнь, влияет на дальнейшее развитие ребят. На огромную роль детской библиотеки в воспитательной работе указывала Н. К. Крупская, говоря, что детский библиотекарь не только помощник школы, но и самостоятельный воспитатель, способный научить ребенка овладеть сокровищницей человеческого опыта, заключенного в книгах...

Организуя систематическое чтение, пробуждая и направляя интерес детей, рекомендуя для них лучшие в идейном, научном и художественном отношении книги, развивая сознательное отношение к прочитанному, детские библиотеки помогают семье, школе, государству в воспитании всесторонне развитых, умелых и активных строителей коммунистического общества.

В работе с детьми необходимо учитывать их возрастные особенности, кругозор. Книги рекомендуется размещать на библиотечных полках по классам. Это поможет лучше, эффективнее руководить чтением детей.

Библиотекарю мало знать задачи воспитания, особенности читателей, книжный фонд, он должен в совершенстве владеть важнейшими методами и формами библиотечной работы, выбирать те из них, которые наиболее действенны.

Одной из таких форм является организация выставок. Дети очень любят красиво оформленные книжные стенды, охотно берут книги, помещенные на них. Следует позаботиться, чтобы эти выставки были красочными.

В работе с детьми мы использовали выставку «Прочитай и сделай сам» (о моделировании). Цель выставки — увлечь ребят моделированием, научить их творческому труду. Для знакомства детей с жизнью леса, родной природой мы провели выставку «Кто в лесу живет?» с использованием красивых иллюстраций и книг замечательных певцов природы Бианки, Пришвина, Паустовского.

Наши выставки помогают школьникам учиться. Так мы приготовили для ребят выставку под названием «Эти книги помогут тебе изучить историю» с цитатой: «В истории нет неинтересных страниц. Книгу истории можно читать много раз, находя в ней всегда новое, увлекательное, поучительное».

Много других книжных выставок подготовили мы для детей. Это—«Закаляй себя», «Стихи Агнии Барто», «Книги помогут тебе изучить географию», «Ты еще не читал эти книги» (о новинках детской литературы) и другие.

Каждой библиотеке необходимо оформить рекомендательные списки литературы по классам, чаще проводить массовые мероприятия с детьми.

Готовясь к 100-летию со дня рождения Н. К. Крупской, мы провели с учащимися обсуждение писем Надежды Константиновны с четвертыми классами — «Мое и наше», «О сознательной дисциплине», «Как бороться с опозданиями и пропусками».

Тщательно готовимся мы к ленинскому юбилею. Провели со школьниками утренник «Великий Ленин» и обсуждение рассказа Макрушенко «Минька», оформили книжную выставку о В. И. Ленине, завели тетрадь отзывов на прочитанные книги об Ильиче. Многое предстоит нам еще и сделать.

Л. ПАВЕЛКО,
заведующая детским отделением районной библиотеки.

РЕБЯТА НАСТОЯЩИЕ...

Хочется сказать несколько слов о вокально-инструментальном ансамбле районного Дома культуры. Музыкантов семеро. «Великолепная семерка!» — в шутку называют их друзья. Руководит этими веселыми ребятами Валерий Шумилов. Я считаю, Валерий — находка для нашего коллектива. Это высокообразованный, талантливый музыкант, педагог.

Саша Езерский играет на саксофоне, по-настоящему любит джазовую музыку, прекрасно импровизирует. Валерий Михеев играет на ударной установке. Я предпочитаю контрабас, а на электромузыкальном инструменте «Юность» «колдует» Хорошеньков, которого мы любовно называем «Аленька хорошенький». Есть у нас в коллективе ветеран художественной самодеятельности — Юра Потапов, наш конферансье.

Анатолий Шевченко в ансамбле недавно, играет на трубе, музыкант, подающий большие надежды. Душа коллектива — солист Володя Лопаткин, справедливый, прямой. Есть чему поучиться у него молодым участникам ансамбля.

Наш небольшой коллектив живет жизнью своего поселка, всегда в центре всех событий, активно принимает участие во всех культурно-массовых мероприятиях.

С. ПОНОМАРЕВ.

ВОЗВРАЩАЯСЬ К НАПЕЧАТАННОМУ

ГРАФИК БУДЕТ ИЗМЕНЕН

Сообщаем дополнительно вашим читателям, что из беседы с заведующим центральной сберегательной кассой тов. Шашковым мы выяснили, что просьба жителей Нижневартовска будет учтена. В летнее время, когда будет оборудован отдельный вход в сберегательную кассу, график работы ее изменится в соответствии с просьбой населения.

По следам неопубликованных писем

В редакцию пришло письмо, в котором автор статьи поднимал вопрос освещения бызы ГСМ № 2 НПУ «Мегионнефть» и ряда нарушений. По этому письму редакция попросила разобраться тов. Абазалова, заместителя начальника НПУ «Мегионнефть». Вот что он сообщает: «На базе ГСМ № 2 НПУ освещение действительно отсутствует. Строительство линии электропередачи энергопоезд—база № 2 ГСМ на первом плане, но задерживается из-за отсутствия ямобура.

Указанные факты в письме подтвердились. За допущенные нарушения инженер по ГСМ тов. Юсупов Р. И. лишен премии за ноябрь.

Редактор В. КОРЧЕМКИН.

Показывает НИЖНЕВАРТОВСКАЯ телестудия

СУББОТА, 1 ФЕВРАЛЯ.

19.00 Фильм «Лестница».
19.20 Фильм «Римские рассказы».
20.20 Телефильм «Смерть Пазухина».

ВОСКРЕСЕНЬЕ, 2 ФЕВРАЛЯ.

12.00 Передача для детей.
12.15 Фильм «Приключение кота-хвастуна».
19.00 Фильм «Рождение песни».
19.30 Фильм «Сестры».
20.05 Документальный фильм «На трассе».
20.25 Телефильм «Хозяйка медвежьей речки».
21.30 Фильм-концерт «Летний дождь».

Нижневартовская типография управления по печати Тюменского облисполкома. Заказ 78.

Пролетарии всех стран, соединяйтесь!

ЛЕНИНСКОЕ ЗНАМЯ

ОРГАН НИЖНЕВАРТОВСКОГО РАЙОННОГО КОМИТЕТА КПСС И РАЙОННОГО СОВЕТА ДЕПУТАТОВ ТРУДЯЩИХСЯ ТЮМЕНСКОЙ ОБЛАСТИ

№ 15 (2529) Год издания 27-й | ВТОРНИК, 4 ФЕВРАЛЯ 1969 ГОДА | Цена 2 коп.

Трудовая поступь РОССИИ

Трудящиеся Российской Федерации, развернув социалистическое соревнование за достойную встречу 100-летия со дня рождения В. И. Ленина, в истекшем году добились дальнейших успехов в хозяйственном и культурном строительстве, в подъеме народного благосостояния. Об этом говорится в сообщении ЦСУ СССР «Об итогах выполнения государственного плана развития народного хозяйства РСФСР в 1968 году».

Достигнуты более высокие, чем намечалось планом, темпы роста национального дохода, объема промышленного производства, грузооборота транспорта, розничного товарооборота, реальных доходов населения.

Национальный доход к 1967 году составил 107 процентов; продукция промышленности — 107,8; продукция сельского хозяйства — 104,5.

Значительные успехи достигнуты в сельском хозяйстве. В республике собрано 109,4 миллиона тонн зерна — самый высокий урожай за все предшествующие годы. Возросло производство продукции животноводства...

Колхозы и совхозы к предстоящему весеннему севу обеспечены семенами зерновых культур полностью; улучшилось качество семян. Зяби вспахано 68 миллионов гектаров, внесено в почву 198 миллионов тонн органических удобрений.

Государственный план закупок зерна, масличных культур, сахарной свеклы, картофеля, фруктов, скота и птицы, молока, яиц, шерсти перевыполнен. Зерна закуплено в 1968 году на 53 процента больше, чем закупалось в среднем за 1961 — 1965 годы.

В РСФСР осуществлено большое жилищное и культурно-бытовое строительство. Более шести миллионов человек въехали в новые квартиры и дома.

Среднемесячная денежная заработная плата рабочих и служащих повысилась по сравнению с 1967 годом на 8 процентов.

Достигнуты дальнейшие успехи в области народного образования, науки и культуры. На начало 1969 года в РСФСР всеми видами обучения охвачено около 43 миллионов человек.

В республике расширилась сеть лечебно-профилактических учреждений. повысились качество и культура медицинской помощи населению. Увеличилось число мест в санаториях, домах отдыха и пансионатах.

Развитие народного хозяйства было достигнуто в значительной мере на базе дальнейшего научно-технического прогресса. Ученые, конструкторы и производственники сконструировали и изготовили более двух тысяч образцов новых видов машин, механизмов и другого оборудования и около одной тысячи приборов.

ПЯТИЛЕТКА—ГОД ЧЕТВЕРТЫЙ



Бульдозерист Петр Федорович Скибюк из СУ-12 готовит площадки под резервуары на ЦРП. Трудится механизатор отлично. В отличном состоянии содержит он и вверенную ему технику.

На снимке: П. Ф. Скибюк.
Фото А. Новоселова.

НА ВСЕХ ОБЪЕКТАХ МЕСТОРОЖДЕНИЯ

Водители автобазы № 9 Н. Страхов, В. Завьялов, А. Любимов, Ю. Шахватов признаны лучшими в социалистическом соревновании за прошлый месяц. В перевезенных в январе транспортом предприятия 140 тысячах тонн грузов есть весомая доля и доставленных на Самотлор.

Автомобили с эмблемой автобазы № 9 можно сейчас увидеть на всех объектах Самотлора.

Н. АБДУЛЛАЕВ,
начальник эксплуатации автобазы № 9.

В МАРТЕ — НА САМОТЛОР

Строителям СУ-909 осталось пройти 4 километра нулевого цикла: выторфовку и засыпку грунта дороги Нижневартовск—Мегион.

Работы идут полным ходом. Экскаваторщики В. Юдин, И. Объедкин, В. Латушкин, бульдозеристы А. Бобков, Г. Суспицын и другие прилагают все усилия, чтобы выполнить намеченный объем.

К началу марта механизаторы поведут свою технику на Самотлор, где будут обустраивать дороги.

В. УЛЬНО.

ЦЕННОЕ ПРЕДЛОЖЕНИЕ

В социалистических обязательствах коллектива УМ-5 записано: «За счет рационализации и изобретательства сэкономить в 1969 году 25 тысяч рублей». Слова механизаторов не расходятся с делами. На строительстве ЛЭП-35 работал один ямобур, который не мог обеспечить в срок выполнения заданий. Рационализаторы А. Арбузов и Н. Озерский предложили оригинальное приспособление: навеску бурильной колонки к трактору Т-100. Колонку в любых условиях можно быстро снять, и тракторист будет выполнять свои прямые обязанности. Ценное предложение позволило расширить фронт работ для строителей.

И. ЯСЬКО.

Нефть Самотлора — Родине!

ДО ПУСКА САМОТЛОРА ОСТАЛОСЬ 56 ДНЕЙ

Нефтепровод — к навигации

ЗАЧЕТ СДАН НА ДВОЙКУ

Осталось всего два месяца до начала пробной эксплуатации Самотлорского и круглогодичной — Мегионского месторождений нефти. Первого апреля коллектив нефтепромыслового управления «Мегионнефть» будет сдавать экзамен Родине, к которому готовился около пяти лет. Как он к нему подготовился, все ли предусмотрено и сделано для закачки нефти в нефтепровод Нижневартовск — Усть-Балык? Об этом шла речь на партийном собрании коммунистов НПУ «Мегионнефть».

Следует сразу сказать, что работы по подготовке к круглогодичной транспортировке нефти ведут крайне медленно. И сегодняшнее собрание коммунистов, которое было как бы зачетом перед предстоящим экзаменом, показало, что многие участки не справились с заданием. Выступающие коммунисты-начальники промыслов, цехов, участков старались свои упущения свалить на транспортников, строителей, морозную погоду, чтобы только оправдать себя.

Такое отношение к государственно важному делу не к лицу боевому отряду коммунистов. Поэтому главный инженер НПУ Г. С. Арнапольский и секретарь парторганизации В. Е. Ванин в своих выступлениях резко осудили неправильные взгляды и попытки скрыть свою неорганизованность некоторых коммунистов.

Оно и понятно. Перед коллективом нефтепромыслового управления поставлены огромные задачи: добыть в этом году три миллиона тонн «черного золота», то есть увеличить добычу нефти по сравнению с прошлым годом в три раза. Это государственный план, задание Родины, и его никто не имеет права не выполнить. С какими бы трудностями не встретились нефтяники — рубеж четвертого года пятилетки должен быть взят, без всяких скидок на транспорт, строителей, морозы.

Однако отдельные ответственные лица за тот или иной участок подготовительных работ к круглогодовой отправке нефти попросту растерялись перед встретившимися трудностями, не сумели организовать коллективы на выполнение ответственных задач. Другие же считали, что время еще есть, будет потеплее — наверстаем. Все это привело к нежелательным результатам: многие объекты, сооружения не готовы к работе.

Разве руководители цеха ППД не знают о том, что без закачки в пласт трех миллионов тонн воды не получить трех миллионов тонн нефти? А что ими для этого предпринято? Кустовые насосные станции не отремонтированы. Необходима профилактика водоводов. КНС-1, КНС-2 и т. д. Не готова ни одна плавучая водонасосная на случай, если вдруг придется закачивать воду из речек. До сих пор ими не вывезено оборудование на Самотлор.

О значении своевременной подачи электроэнергии в выполнении плана по добыче нефти говорил на собрании начальник энергоцеха тов. Долинский. Действительно, без своевременного обеспечения энергией нефть по трубопроводам не пойдет. Но ведь мало что делается. Так, ЛЭП-6, которая должна быть сдана в эксплуатацию еще в октябре прошлого года, не готова и сейчас. Не в порядке подстанция на Мегионском товарном парке, все еще ведется подготовка станций на Самотлоре, ЦРП, у энергопоезда и т.д.

Уйма незавершенных работ по отделу капитального строительства (начальник тов. Деев), цеху капитального ремонта скважин (начальник тов. Мамедов), в обоих нефтепромыслах (начальники тт. Рынковой и Мурсалимов).

Все это говорит о том, что нефтяники плохо подготовились к «зачету». А до «экзамена» осталось совсем мало времени. Из этого следует, что всему коллективу нефтепромыслового управления «Мегионнефть» необходимо в эти дни удвоить, утроить усилия, чтобы к намеченному рубежу выйти в полной боевой готовности.

Для этого надо во всех нефтепромыслах, участках, цехах еще шире развернуть социалистическое соревнование, движение за коммунистический труд, политико-воспитательную работу в коллективах. Особое внимание уделить дисциплине труда и организованности, чтобы каждый час, каждая минута не пропадали даром. Не сидеть и не ждать, как говорят, у моря погоды, а в эти же актированные дни можно было бы организовать занятия с рабочими, обучать их смежным профессиям и специальностям.

Первичным и цеховым партийным организациям НПУ необходимо взять под свой контроль ход подготовки к круглогодовой эксплуатации нефтяных месторождений, усилить агитационную работу, улучшить наглядную агитацию. Надо сделать так, чтобы каждый труженик управления понял те задачи, которые стоят перед ним и перед всем коллективом.

В. КИСЕЛЕВ.

XII СЕССИЯ РАЙОННОГО СОВЕТА ДЕПУТАТОВ ТРУДЯЩИХСЯ

Состоялась XII сессия Нижневартовского районного Совета депутатов трудящихся одиннадцатого созыва, рассмотревшая вопросы о народнохозяйственном плане развития местного хозяйства района на 1969 год, о бюджете района на 1969 год и об исполнении бюджета района за 1968 год.

С докладами выступили тов. Бахтиева, председатель районной плановой комиссии и тов. Чекмарев, заведующий районным финансовым отделом. С докладом бюджетно-финансовой комиссии выступил председатель комиссии тов. Петров.

В прениях по докладам приняли участие тт. Кузнецов, директор комбината бытового обслуживания, Звягин, председатель Нижневартовского поселкового Совета, Звезда, заведующий районным отделом народного образования, Хохлянкин, секретарь Корликовского сельского Совета, Лопаткин, директор районной киносети, Артюхин, председатель исполкома райсовета.

Депутаты приняли по обсужденным докладам соответствующие решения.

Из доклада тов. Бахтиевой, председателя районной плановой комиссии

Вместе со всем советским народом вносят свой вклад в дело подъема экономики страны трудящиеся нашего района. Открытие уникальных месторождений нефти, наличие запасов сырья и других природных богатств выдвинули район в число перспективных районов страны по развитию промышленности, крупных поставщиков топлива, энергетического сырья, продуктов химии, леса.

В 1968 году промышленными предприятиями района выработано продукции на 13 511,2 тысячи рублей. План выполнен на 105,2 процента. Большинство предприятий, занимающихся выпуском продукции, с установленными заданиями справились.

Однако в работе наших предприятий все еще много недостатков. Так, работниками рыбной промышленности план вылова рыбы не выполнен. В большом долгу по добыче рыбы остались совхоз «Нижневартовский», кооперопромхоз и Охтеурский госпромхоз.

Основными причинами невыполнения плана указанными хозяйствами являются отсутствие контроля за выставлением планового количества рыбаков и орудии лова, плохая организация труда рыбаков во время путины, медленное освоение новых районов промысла и т. д.

Не справились с выполнением плана лесозаготовители Комсомольского лесоучастка.

В районе работает комбинат бытового обслуживания. КБО завершил задание 1968 года на 117 процентов. Но следует отметить, что коллектив работает ниже своих возможностей и не удовлетворяет полностью запросов населения, особенно глубинных пунктов, таких как Корлики, Охтеурье, Ваховск, Зайцева Речка и др. Отсутствие здесь мастерских бытового обслуживания мало беспокоит руководителей местных предприятий и организаций, например, тов. Морозова (Вахская экспедиция), тов. Бурундукова (госпромхоз), тов. Мартьянова (п. Зайцева Речка). Весьма ограничены площадью мастерские КБО на 5 квартале Нижневартовска.

Вопросами оказания бытовых услуг у нас в районе призваны заниматься и руководители экспедиций, нефтепромыслового управления, рыбозавода, госпромхоза и кооперопромхоза, в ведении которых находятся бани, прачечные, гостиницы... Однако такие организации, как рыбозавод, установленный план по бытовым услугам выполнил только на 76 процентов. Вахская экспедиция — на 53 процента...

Народнохозяйственным планом развития местного хозяйства на 1969 год предусматривается выпустить продукции на 147 тысяч рублей. Доходы от бытового обслуживания населения района по промышленным видам услуг устанавливаются в 118,6 тысячи рублей. Это больше, чем в 1968 году, на 32 тысячи рублей. По непромышленным видам услуг план устанавливается в 65 тысяч рублей. Сеть мастерских бытового обслуживания должна увеличиться на 12 единиц.

Общий объем государственных капиталовложений в 1969 году по сравнению с 1968 годом возрастет, возрастут и средства на жилищное строительство.

Заготовку пушнины и дикоросов в районе ведут три хозяйства: Нижневартовский кооперопромхоз, Охтеурский госпромхоз и райрыболовпотребсоюз. В текущем году они должны заготовить и сдать государству пушнины на 274 тысячи рублей, ягод 1 050 центнеров, орехов 810 центнеров, грибов 180 центнеров.

За 1968 год населению района продано товаров почти на 22 миллиона рублей. Это на 4 миллиона рублей больше, чем в 1967 году. Денежный оборот предприятий общественного питания возрос в прошлом году по сравнению с 1967 годом на 128 тысяч рублей и составил 1 351 тысячу рублей. Однако годовой план предприятия общепита не выполнили.

План на 1969 год предусматривает объем розничного товарооборота государственной и кооперативной торговли в районе довести до 22 680 тысяч рублей и общественного питания — до 1 575 тысяч рублей.

В прошлом году проделана определенная работа в области коммунального хозяйства благоустройства и связи. Несколько улучшилось электроснабжение населения, газифицировано 1 349 квартир, наблюдался прирост радиоточек. Но несмотря на это, много вопросов все еще остаются нерешенными. Имеются нарекания на несвоевременную доставку почты, плохую телефонную связь с окружным центром и населенными пунктами. Из-за отсутствия в районе автотранспортной конторы, подведомственной исполкому райсовета, мы не можем обеспечить нормальную перевозку населения в зимний период как в Нижневартовске, так и в Мегионе. Не решены еще до конца вопросы строительства бань и водоснабжения.

Народнохозяйственный план на 1969 год предусматривает иметь в районе 4 школы городского типа с числом учащихся в 3 900 человек и сельских 14 школ с числом учащихся 1 078. Будет расширена сеть детских садов, яслей.

Большие изменения произошли в медицинском обслуживании трудящихся района, особенно в Нижневартовске и Мегионе. Ежегодно увеличивается коечная сеть. Если в 1964 году в районной больнице было 25 коек, а в Мегионе 10, то в 1969 году в Нижневартовской районной больнице их стало 105 и в Мегионе 75. На 1969 год предусматривается увеличение больничных коек.

Сеть культурно-просветительных учреждений, предусмотренных планом 1968 года, развернута полностью. За отчетный год все учреждения культуры вели большую работу по подготовке к 100-летию со дня рождения В. И. Ленина и к 50-летию Ленинского комсомола.

На 1969 год планом предусматривается иметь в районе на бюджете 12 сельских клубов, один районный и один сельский Дома культуры, семь сельских, одну районную, одну городскую детскую библиотеки и два Красных чума, одну музыкальную школу на 143 учащихся, иметь 17 киноустановок, из них одну профсоюзную.

Выполнение плана развития местного народного хозяйства, строительства, торговли, народного образования, здравоохранения, культуры на 1969 год позволит обеспечить дальнейший подъем экономики и благосостояния в районе. Сейчас в районе, на всех предприятиях и в хозяйствах все шире развертывается социалистическое соревнование в честь Ленинского юбилея. Нужно добиться, чтобы каждый труженик района стал на почетную вахту, личным достижением отметил это знаменательное событие.

Досрочное выполнение государственного плана четвертого года пятилетки в различных отраслях нашего хозяйства будет достойным подарком трудящихся района столетию со дня рождения В. И. Ленина.

Из выступления В. Ф. Артюхина, председателя исполкома районного Совета

1968 год был памятным годом в нашей жизни. Достигнуты большие производственные показатели, но мы не должны проходить и мимо недостатков. Нельзя, например, ставить вопрос о продуктивном учебном процессе, если в школе № 2 до сих пор не укомплектована работниками котельная. До сих пор не оборудована Мегионская школа, а тов. Каталкин (начальник нефтеразведочной экспедиции) предлагает взять школу на баланс роно.

Исполком райсовета получает 10 процентов жилой площади, из которых обеспечивает квартирами медиков, учителей, работников милиции и т.д. Этих 10 процентов очень мало. Руководители же предприятий неохотно и их выделяют для райисполкома. Сейчас у нас лежит двести заявлений на квартиры.

Необходимо позаботиться и о размещении КБО, из дома, где он размещен, необходимо переселить жильцов.

Два года мы были избранниками народа. Всем депутатам надо до конца исполнить свой долг: изучить запросы, наказы избирателей и сообщить об этом в исполком. Каждый депутат должен отчитаться перед своими избирателями.

Из выступления А. П. Лопаткина, директора районной киносети

С планом 1968 года мы в основном справились, но кое-что мешает нашей работе. Так, Мегионский клуб простоял на ремонте 113 дней, но до сих пор в клубе холодно, аппаратура не ремонтировалась. 69 дней не обслуживала трудящихся Ваховская киноустановка. В целом по району мы имеем 246 дней простоя киноустановок по вине руководителей организаций.

В связи со всеми задачами, поставленными перед культпросветработниками, необходимо подумать и об улучшении материальной базы клубов.

Из выступления В. Г. Кузнецова, директора комбината бытового обслуживания

Мы еще не обеспечиваем население всеми видами услуг. Не обслуживаются жители Зайцевой Речки, Ваховска и других глубинных поселков. В этом году мы планируем открыть там небольшие филиалы по некоторым видам услуг.

Нижневартовский КБО остро нуждается в расширении. Настала пора организовать бригадный метод работы в пошивочном цехе, пришло оборудование для трикотажной мастерской, есть возможность наладить ремонт стиральных машин, холодильников и других приборов, но нет помещения. Коллективу дан большой план, выполнить который он сможет только при создании необходимых условий работы.

Из выступления Э. Н. Звезды, заведующего районным отделом народного образования

Следует остановиться на материально-технической оснащенности школ. Мегионской школе заказчик не поставил необходимого оборудования: парты для школы собирались отовсюду, возились даже из Ларьяка. В школе 1 200 учащихся, но нет кухни.

Районный отдел народного образования не имеет своего транспорта. В этом должны оказывать помощь хозяйственные организации, но они не всегда идут нам навстречу. Поэтому для вывоза учащихся из глубинных районов приходится выискивать всевозможные способы, сроки доставки школьников затягиваются на 10 и более дней.

Жилищный вопрос, на первый взгляд, решен, однако семьи учителей растут, а жилье остается прежним. В отдаленных же поселках учителя живут в интернатах, в учительских. Необходимо на строительство жилья для учителей увеличить отпуск средств. Есть такие хозяйства, которые в 1968 году не освоили деньги, отпущенные на жилищное строительство, например, КЗПХ. Неплохо бы эти деньги пустить на строительство детских учреждений.



Так выглядят два новых общежития, подаренных в новом четвертом году пятилетки строителями СУ-13 молодым нефтяникам Нижневартовска.

Фото. В. КОРИНА.

НАША ЛЕНИНИАНА

Выпуск семнадцатый



«Владимир Ильич Ленин в графике» — так называется выставка, открытая в Харьковском областном доме художественной самодеятельности. Авторы картин показывают вождя в разные периоды его жизни и деятельности.

На снимке: «Ленин» — литография харьковского художника Е. П. Егорова.

Фотохроника ТАСС.

Псевдонимы В. И. Ленина

Занимаясь революционной работой в царской России или находясь в эмиграции, Владимир Ильич вынужден был в целях конспирации скрывать свою настоящую фамилию.

Свои сочинения, письма и записки Владимир Ильич подписывал и литературными псевдонимами, и конспиративными фамилиями, и партийными кличками, и отдельными буквами: Б. В. Куприянов, Ильин, Вильям Фрей, Петров, К. Тулин, Карпч, Мейер, Мирянин, Н. Константинов, П. Осипов, П. Пирючев... Около ста псевдонимов!

Откуда взял Владимир Ильич свой основной псевдоним—Ленин? Вопрос этот возникал не раз. Еще в 1924 году, после кончины Владимира Ильича, редакция московской газеты «Комячейка» обратилась за разъяснением к Надежде Константиновне Крупской. Вот что она тогда ответила:

«Уважаемые товарищи! Я не знаю, почему Владимир Ильич взял себе псевдоним «Ленин», никогда его об этом не спрашивала. Мать его звали — Мария Александровна. Умершую сестру звали Ольгой. Ленские события были уже после того, как он взял себе этот псевдоним. На Лене в ссылке он не был. Вероятно, псевдоним выбран случайно, вроде того, как Плеханов писал о д н а ж д ы под псевдонимом «Волгин».

Такое же объяснение дал и брат Владимира Ильича — Дмитрий Ильич Ульянов.

Психологически вполне оправдано, что образ могучей сибирской реки мог вызвать в сознании Владимира Ильича фамилию Ленин. К тому же Ленин — классическая русская фамилия: она просто и непринужденно укладывается в схему русских фамилий.

ТАСС.

Москва. Красная площадь. У Мавзолея В. И. Ленина.

Фото П. Носова.

Фотохроника ТАСС.

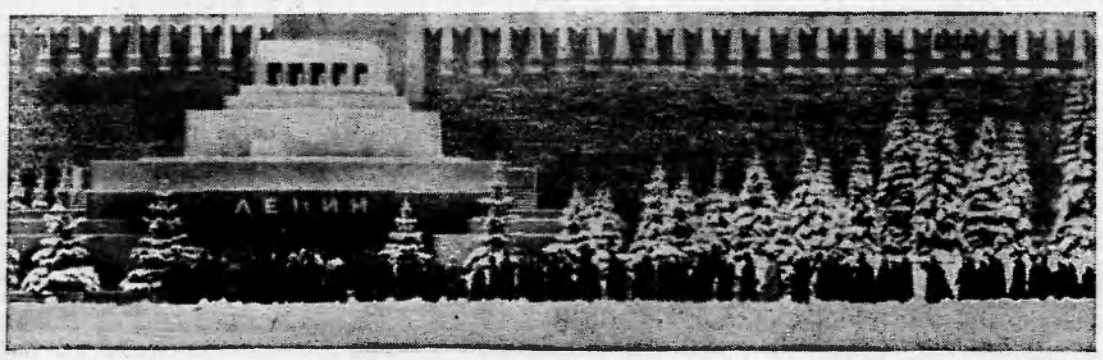

Готовясь к юбилею Ильича

Пропаганда произведений В. И. Ленина и литературы о нем в библиотеках Нижневартовского района занимает центральное место. Работа четко спланирована. Библиотекари систематически изучают труды В. И. Ленина, чтобы умело пропагандировать их среди читателей.

В прошлом году мы провели научно-практическую конференцию «Ленин о библиотечном деле», разослали рекомендации во все библиотеки района. Для конкретного выполнения намеченных планов районная библиотека объявила конкурс на лучшую пропаганду книг о Ленине и произведений Ленина. Конкурс начался с 1 января 1969 года и продлится до 1 апреля 1969 года.

Большое внимание уделяется проведению массовых мероприятий. По книге В. И. Ленина «Задачи Союза молодежи» организованы читательские конференции поселковой и районной библиотеками Нижневартовска, Мегионской и Ларьякской сельскими библиотеками. Перед началом конференций проводились библиографические обзоры на темы: «Жизнь и деятельность В. И. Ленина», «Ленин и молодежь». В Нижневартовской районной и Ларьякской сельской библиотеках конференция закончилась викториной «Знаешь ли ты жизнь и деятельность вождя?» Многие читатели получили памятные подарки об этом вечере.

Мегионская сельская и Нижневартовская районная библиотеки провели конференцию по работе В. И. Ленина «Великий почин». Мегионская библиотека организовала эту конференцию непосредственно на производственном участке в СУ-12, а районная библиотека — на страницах газеты «Ленинское знамя».

Более 100 человек в Нижневартовском УТЭ флота изучили «Великий почин». Большую помощь в этом оказали библиотеке комсомолец-диспетчер А. Косыгин, секретарь парторганизации тов. Москаленко. Все выступления читателей были тесно связаны с жизнью предприятия.

Больше-Тарховская с е л ь с к а я библиотека подготовила журнал по местному радиовещанию на тему «Вечно живой», беседы «Воспитание детей в семье на примере семьи Ульяновых», «Ленин в ссылке», организовала книжно-иллюстративные выставки «Любимый образ», «Юность наших отцов», «По ленинским местам».

Во всех библиотеках оформлены ленинские уголки, которые пользуются большой популярностью у читателей.

В Мегионской библ и о т е к е оформлена интересная выставка «В. И. Ленин — величайший гений человечества, вождь и учитель трудящихся всего мира». Выставка эта комплексная. Она пропагандирует художественную литературу о В. И. Ленине. Здесь же разработан цикл бесед под рубрикой «Идеи Ленина живут и побеждают». В результате такой организации работы в Мегионской сельской библиотеке выдано 300 экземпляров книг Ленина и литературы о нем.

В Ларьякской сельской библиотеке состоялась интересная беседа с читателями «Художники-графики о В. И. Ленине». Местное радиовещание передало поэму Маяковского «Владимир Ильич Ленин». За девять последних месяцев Ларьякская библиотека выдала 254 экземпляра книг о Ленине. Здесь не забывают и о детях. Для них оформлены ленинские уголки, книжные выставки, организуются читательские конференции и громкие чтения.

Нижневартовской районной библиотекой выдано читателям 485 книг о Ленине и его произведений.

Много интересного проводят библиотеки в честь 100-летия со дня рождения В. И. Ленина. Наши читатели должны знать, как можно больше о своем вожде.

Т. ТИХОНОВА,
заведующая районной библиотекой.

* * *

По Ленинским заветам

„Самое большое чудо“

Пролетарскому госуда р с т в у, подчеркивал Ленин, «нужны в большем и большем, против прежнего, числе инженеры, агрономы, техники, научно образованные специалисты всякого рода...». И даже в самый обычный разгар гражданской войны (1918 год) был издан декрет Совнаркома «О правилах приема в высшие учебные заведения РСФСР». Каждый достигший 16 лет мог поступить в любое высшее учебное заведение. От рабочих и крестьян не требовалось никаких свидетельств об образовании. Они не сдавали вступительных экзаменов. Отменялась плата за обучение. Для нуждающихся студентов устанавливались государственные стипендии.

Молодой республике нужны были свои кадры, верные революции специалисты. Страна не могла ждать, когда орлята Октября пройдут полный курс средней школы. И юность, рабочая и крестьянская, дерзнула: тысячи малограмотных юношей и девушек решились овладеть высотами науки. Однако преграда была слишком непокорной — для усвоения вузовской программы не хватало знаний. Но дерзновенные не уступили трудностям.

Рабочие-студенты Коммерческого института (ныне Московский институт народного хозяйства имени Г. В. Плеханова) обратились в Наркомат просвещения с предложением...

— Вы настаиваете на отдельном факультете для рабочих? ...Рабфак! — одобрительно встретил молодежь заместитель наркома просвещения М. Н. Покровский.

И 2 февраля 1919 года в Большой аудитории института, собравшей тысячу человек, энтузиасты радовались мечтанному торжеству.

— Никогда, может быть, стены старого вуза не видели молодежь столь нищей и столь богатой духом, — сказал, приветствуя первых рабфаковцев, нарком просвещения А. В. Луначарский.

— Мы получим пролетария-студента, а затем и профессора, и я надеюсь, что таких примеров я увижу десятки, сотни, тысячи, — верил, обращаясь к взволнованной от счастья аудитории, заместитель наркома просвещения М. Н. Покровский.

С искренней радостью приветствовал рабочий факультет К. А. Тимирязев. Прикованный тяжелой болезнью к постели, он прислал рабфаковцам п о з д р а вительное письмо.

Делами привузовской, можно сказать, «штурмовой школы» интересовался В. И. Ленин. В 1920 году Владимир Ильич подписал декрет Совнаркома «О рабочих факультетах», которые по опыту первого создавались в высших учебных заведениях страны, на них молодежь получала знания, необходимые для дальнейшей учебы в институте. В 1921—1922 годах рабфаков насчитывалось около 90, а к 1933 году — тысяча. В 1934 году выпускники рабочих факультетов составили 40 процентов студентов, принятых в вузы страны. Рабфаки дали путевку в мир ошлой науки почти миллиону людей.

Как далеко шагнула родина Октября с той незабываемой поры! Сегодня в советских вузах обучаются свыше четырех миллионов студентов. У нас около 20 миллионов человек имеют высшее и среднее специальное образование. В СССР живет четверть научных работников мира — свыше 700 тысяч.

Сейчас нам даже невозможно представить взрослого человека, неумеющего писать и читать. Никого не удивишь и сравнениями с далеким прошлым, когда три четверти населения России не знали грамоты. Мы настолько сжились с нашей явью, что и не мыслим себе иной судьбы.

Так встомним, с чего начинался могучий подъем к свету и знанию. В 1919 году В. И. Ленин подписал декрет Совнаркома «О ликвидации безграмотности среди населения РСФСР». Страну всколыхнули ликбезы — комиссии по ликвидации безграмотности. А сегодня у нас каждый третий учится.

Осенью 1921 года в одном из своих выступлений В. И. Ленин говорил: «Мы наделали чудес и в военной области, и в других. Среди этих чудес самое большое чудо, я думаю, было бы то, чтобы ликвидировать до конца самую комиссию по ликвидации безграмотности».

Сейчас наша страна уже взяла курс на введение всеобщего среднего образования для молодежи. И мы считаем это в порядке вещей. А по данным ЮНЕСКО (организации ООН), еще и в настоящее время половина населения стран капиталистического мира неграмотна. Напомним, что в канун Октября царская Россия занимала по уровню одно из последних мест в мире.

Это всегда надо помнить, чтобы крепче дорожить завоеванным. Надо помнить все пройденное, чтобы вечно дерзать, быть смелее мечты. Ведь «страну мечтателей, страну ученых» ждет еще много чудес впереди.

Д. СМИРНОВ.
(Корр. ТАСС).

С ФОТОАППАРАТОМ ПО ПЛАНЕТЕ



В Мексике прошла XV молодежная велогонка, в которой участвовали 150 сильнейших велосипедистов из Аргентины, Кубы, Чили, Эквадора, США, Гватемалы, Перу, Польши, ОАР, СССР, Швейцарии и Мексики. Чемпионом этих труднейших велосипедных соревнований, продолжавшихся 15 дней, стал советский спортсмен из Омска Владимир Соколов.

В командном зачете наши велосипедисты заняли третье место.

На снимке: В. Соколов (справа) и мексиканский гонщик Хесус Сарабия, который на протяжении последних восьми этапов безуспешно пытался отобрать майку лидера у нашего спортсмена. Хесус Сарабия стал чемпионом гор: он выиграл почти все промежуточные финиши, устраиваемые в горах.

Фото С. Сычева.

Фотохроника ТАСС.

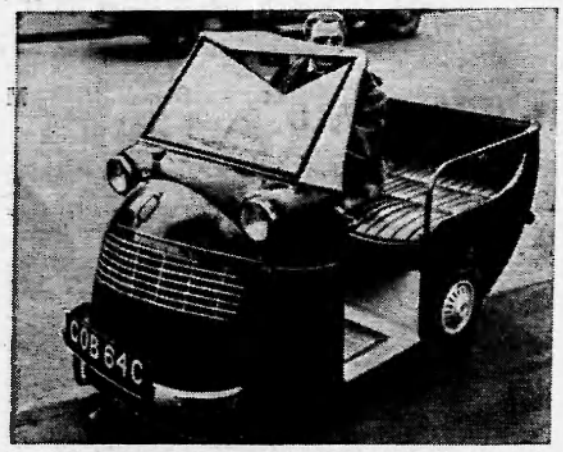

Площадь имени В. И. Ленина будет создана в столице Германской Демократической Республики. В ее центре воздвигнут памятник вождю мирового пролетариата.

На снимке макета берлинских новостроек вид на будущую площадь открывается через площадь Штраусбергерплац (на переднем плане). Площадь Ленина окружат высокие дома, школа, спортивный зал, магазин, ясли, детский сад.

Фото АДН — ТАСС.

◆ ◆ ◆

Англия. С увеличением средств городского транспорта в крупных городах мира все острее встает проблема стоянок автомашин.

В целях разрешения этой задачи английский инженер Р. Колльер создал оригинальный автомобиль (на снимке). Рассчитанный на двух взрослых, он может развивать скорость до 50 километров в час, обладает большой маневренностью, удобен при нахождении места для стоянки и легок в управлении.

Фото Пресс Ассошиэйтед — ТАСС.

Новое в страховании

Рабочие и служащие, изъявившие желание заключить договоры страхования от несчастных случаев или договоры смешанного страхования жизни, могут уплату взносов производить путем безналичного расчета. В связи с этим предприятия и учреждения должны выполнять письменные поручения рабочих и служащих о перечислении страховых взносов из причитающейся им заработной платы на счет инспекции госстраха в учреждении госбанка СССР.

Письменные поручения рабочими и служащими для удержания из их зарплаты и перечисления на счет госстраха ежемесячных страховых взносов даются только один раз при заключении договора или при переводе действующего договора на безналичный расчет.

Страховые свидетельства рабочим и служащим, оформившим новый договор страхования жизни, вручаются страховыми агентами в десятидневный срок со дня поступления страховых взносов на счет инспекции госстраха.

Перевод новых и действующих договоров смешанного страхования жизни на безналичный расчет является выгодным для страхователей в том отношении, что благодаря этому обеспечивается устойчивость действия договора.

На оплату очередных страховых взносов путем безналичного расчета перешли большинство страхователей Мегионской нефтеразведочной экспедиции, райпотребсоюза, СМУ-5, автобазы № 95, СУ-909.

У некоторых лиц появляется сомнение в том, что безналичный расчет страховых взносов создает путаницу в зарплате. Это сомнение является ложным, так как в ведомости по зарплате удержание взносов указывается в отдельной графе. Страхователям дано право взять свое письменное поручение из бухгалтерии в любое время.

А. БАЙДАШИН,
начальник инспекции госстраха по Нижневартовскому району.

„ПРАЗДНИЧНЫЙ" ВЫПУСК ДЕНЕЖНО-ВЕЩЕВОЙ ЛОТЕРЕИ 1969 ГОДА

6 марта 1969 года в Ленинграде будет проведена денежно-вещевая лотерея — «Праздничный» выпуск. Общая сумма «Праздничного» выпуска денежно-вещевой лотереи 1969 года определена в 24 миллиона рублей. Стоимость лотерейного билета 30 копеек. Общая сумма выигрышей по «Праздничному» выпуску составит 14.4 миллиона рублей, или 60 процентов от суммы выпущенных билетов.

Всего по «Праздничному» выпуску денежно-вещевой лотереи разыгрывается 7 152 000 выигрышей, в том числе — 28 960 вещевых на сумму 3 533 680 рублей и 7 123 040 денежных выигрышей на сумму 10 866 320 рублей.

В «Праздничном» выпуске лотереи разыгрываются 80 автомобилей «Волга», 80 «Москвичей-412», 180 «Запорожцев», велосипеды дорожные женские, велосипеды «Орленок», велосипеды «Школьник», аккордеоны, холодильники, стиральные машины, швейные машины ручные, магнитофоны, пылесосы, часы, одеяла, платки, плащи, жакеты, костюмы, блузки и много других ценных вещей.

Товарищи! Приобретайте лотерейные билеты «Праздничного» выпуска.

Русский доктор — президент Гавайи

В конце XIX века на Гавайских островах — в стране вечного лета — появился седой белокожий человек с заостренным лицом. Он был очень внимателен к местным жителям, которые обращались к нему «за исцелением», и бедных лечил бесплатно. Называли этого человека «доктор Руссель», но никто не знал, что и свою внешность и имена ему приходилось часто изменять: Корелов, Иванов, Руссель. Кто же был он на самом деле?

Уроженец России из белорусской семьи на Могилевщине, Николай Константинович Судзиловский, медик по образованию, еще в студенческие годы начал участвовать в нелегальных организациях народовольцев. Его соратниками были Желябов, Софья Перовская, Аксельрод. Его повсюду разыскивали царские жандармы, чтобы упрятать на каторгу. Контрабандисты помогли ему вплавь через реку Прут нелегально перебраться через границу Российской империи в Румынию.

И стал скитаться политический эмигрант по свету, меняя имена и внешний облик, занятия. Объездил всю Европу, побывал в Америке, Китае, Японии.

Двенадцать лет прожил Н. Судзиловский на Гавайских островах. Этот смелый, гуманный человек и здесь требовал государственной опеки над здравоохранением, улучшения положения китобоев и рабочих на сахарных плантациях. Он не скрывал того, что хочет революционизировать общественное мнение.

После «свержения» проамериканскими агентами туземной королевы на островах началась кампания по подготовке к выборам в сенат. И тут на арене, кроме традиционных демократов и республиканцев, появляется третья партия — «независимых». Ее душой был «каука лукинни» — «русский доктор». Его избирают в сенат, и он становится первым президентом. Он пытается провести через законодательный орган «билль о народном здравоохранении», хотел отменить смертную казнь, организовать местное самоуправление, объявить бесплатное народное образование и установить контроль над промышленными компаниями. Но против него тотчас поднялись местные богатеи и североамериканские агенты. Доктор Руссель подал в отставку.

Осталось огромное документальное наследие доктора Русселя: тысячи страниц на различных языках — официальные отчеты, научные статьи, путевые очерки, черновые наброски, записные книжки, фотографии, вырезки из газет. Их и положил в основу своей исторической повести-хроники «Доктор Руссель» историк-публицист Борис Клейн, которая в этом году начала публиковаться в журнале «Неман», издающемся в Минске.

В. КНЫН.
Минск.

Показывает НИЖНЕВАРТОВСКАЯ телестудия

ВТОРНИК, 4 ФЕВРАЛЯ.

19.00 Фильм для детей «Глобусята идут по Уралу».
19.20 Новости.
19.30 Научно-популярный фильм-передача «Наука против рака». Передача первая.
20.05 Художественный фильм «Незаметный человек».
21.00 Телеспектакль «Нет на земле таких дорог».

СРЕДА, 5 ФЕВРАЛЯ.

19.00 Фильм для детей «Гриб-путешественник».
19.10 Новости.
19.20 Документальный фильм «Искатели».
19.30 «Советует врач». Передача.
19.45 Научно-популярный фильм-передача «Наука против рака». Передача вторая.
20.15 Телеспектакль «Наследники Ребурдена».

Редактор В. КОРЧЕМНИН.

Нижневартовская типография управления по печати Тюменского облисполкома. Заказ 79.

Секретарь парторганизации

В первичных партийных организациях района недавно закончились отчетно-выборные собрания. Вновь избранные секретари первичных организаций озабочены тем, как практически претворить в жизнь наказы коммунистов, использовать и приумножить накопленный положительный опыт по выполнению партийных решений, устранить недостатки, о которых говорилось в ходе обсуждения отчетов.

Решение этих задач, несомненно, зависит от партийных вожаков. Главная обязанность секретаря — быть организатором коллективной деятельности коммунистов. Ему никогда не следует забывать, что, как бы он сам ни старался, одному не охватить все участки работы, не разобраться глубоко во всех проблемах, которые встают перед парторганизацией. Практика убеждает, что успехи первичных парторганизаций во многом определяются тем, насколько слаженно работает бюро, насколько вовлечены в общественную работу коммунисты.

В этом отношении примером может служить партбюро Мегионской нефтеразведочной экспедиции, которое возглавляет начальник отдела кадров В. С. Смирнов, человек, хорошо знающий состояние дел в экспедиции, опытный партийный руководитель.

В партийном бюро царит обстановка доверия друг к другу, наблюдается высокая товарищеская требовательность и принципиальность. Задавая тон в работе, в выполнении партийного поручения, секретарь партбюро В. С. Смирнов требует этого и от других коммунистов. Поэтому, если нет секретаря в экспедиции, можно смело обращаться к его заместителю Г. П. Художожкову, который в любых партийных и производственных вопросах всегда в курсе дела.

Огромное значение в повышении активности и ответственности коммунистов имеют партийные собрания. Как известно, собрание — высший руководящий орган партийной организации и в то же время школа партийного воспитания. И правильно поступает вновь избранный секретарь парторганизации совхоза «Нижневартовский» А. Ф. Пальянов, который постоянно заботится о том, чтобы собрания проходили регулярно и организованно. Он совместно с партбюро, советуясь с коммунистами, заблаговременно решает о времени и месте собрания, о повестке дня, о том, какие основные направления должно включать в себя предстоящее решение и последующий контроль за его выполнением.

Первичным партийным организациям принадлежит большая роль в осуществлении намеченных партией планов, в воспитании коммунистов и беспартийных. Это хорошо понимает секретарь парторганизации Большетарховского рыбоучастка М. А. Тачлашева. Коммунистов здесь немного, но вся деятельность общественных организаций проходит под их контролем.

Сейчас по всей стране ширится движение трудящихся за достойную встречу 100-летия со дня рождения В. И. Ленина, досрочное выполнение пятилетнего плана. Социалистическое соревнование развивает инициативу миллионов трудящихся. И здесь великая роль партийной организации, ее вожака.

Пролетарии всех стран, соединяйтесь!

ЛЕНИНСКОЕ ЗНАМЯ

ОРГАН НИЖНЕВАРТОВСКОГО РАЙОННОГО КОМИТЕТА КПСС И РАЙОННОГО СОВЕТА ДЕПУТАТОВ ТРУДЯЩИХСЯ ТЮМЕНСКОЙ ОБЛАСТИ

№ 16 (2530) Год издания 27-й | ЧЕТВЕРГ, 6 ФЕВРАЛЯ 1969 ГОДА | Цена 2 коп.

НА ЛЕНИНСКОЙ ТРУДОВОЙ ВАХТЕ

Вызываем на соревнование

Молодежный участок был создан по инициативе комитета комсомола нефтепромыслового управления «Мегионнефть» в 1967 году. Думали долго. Взвешивали. ставили все за и против, решили создать на втором промысле—там больше молодежи. Да и задание из ответственных — освоение Ватинского месторождения нефти. Так появился комсомольско-молодежный участок на промысле. Руководить им избрали молодого, энергичного специалиста А. Мурсалимова. И молодежь показала себя. В социалистическом соревновании среди комсомольских коллективов округа участок занял второе место. План добычи нефти выполнен на 103,7 процента.

Отлично потрудились ребята Электрогазосварщик И. Лынов, операторы А. Соколовский, В. Рудольф, Г. Клименко, слесарь И. Башкин и другие — это те, на кого можно целиком положиться.

В этом году промысел переходит на круглогодичную добычу нефти. Это намного сложнее и ответственнее. Нам поручили произвести подземный ремонт на пяти эксплуатационных скважинах, закончить своими силами строительство выкидных линий от скважин № 153, № 157 до ТЗУ-1 и ввести их в эксплуатацию, установить насосы в количестве двух комплектов.

В соревнование за звание ударника коммунистического труда включился каждый работник участка. Ребята дали слово — к 100-летию со дня рождения Ильича завоевать право носить почетное звание.

Сейчас мы заканчиваем оборудование красного уголка. Там будет выступать созданная нами художественная самодеятельность. проводиться шахматно-шашечные турниры и другие мероприятия.

Наши задачи на этот год велики. Участок обязался закончить год досрочно и добыть сверх плана 4 000 тонн нефти, получить экономию за счет внедрения рацпредложений в 2 500 рублей сдать государству лома черных металлов 30 тонн и 500 килограммов цветных.

Вызываем на социалистическое соревнование в честь 100-летия со дня рождения В. И. Ленина участок добычи нефти первого промысла. Обращаемся ко всем комсомольцам района — шире развернуть создание комсомольско-молодежных коллективов. Это поможет молодежи лучше организовать свой труд и отдых!

А. ИЛЬЯСОВ,
секретарь комсомольской организации нефтепромысла № 2 НПУ «Мегионнефть».



Номер этой буровой — двухсотый. Она — первая на Самотлоре. Сейчас здесь пробурено около тысячи метров. Буровая бригада тов. Повха решила завершить проходку первой на Самотлоре промысловой скважины на 6 — 8 дней раньше намеченного срока.

Фото А. НОВОСЕЛОВА.

Нефтепровод—стройка № 1

На магистрали Нижневартовск — Сургут

У строителей нефтепровода Нижневартовск — Сургут напряженные дни. Несмотря на сильные морозы, сдерживающие темпы, работы в январе не останавливались ни на один день.

ЕЩЕ ДВАДЦАТЬ КИЛОМЕТРОВ.

Сорок пять километров нефтепровода, взявшего начало от центрального товарного парка, уже заполнены нефтью.

В конце января на 56-м километре ликвидирован последний технологический разрыв трубопровода от задвижки на 45-м километре до речки Ватинский Еган. После монтажа задвижек двадцатикилометровый участок трубопровода до перехода через водную преграду будет готов к сдаче под закачку нефтью.

ИЗОЛИРОВЩИКИ ВХОДЯТ В РИТМ.

В январе изолировщики строительного управления № 5 треста «Омскнефтепроводстрой» остались должниками. Вместо 20 они заизолировали немногим более 15 километров. В последние дни января и в феврале, имея фронт работ, изолировщики дают по полторы-две нормы в день.

Кроме изолировочной колонны Александра Николаевича Хлусова которая ведет изолировку с 88-го до 79-го километра, сейчас начали работы с 88-го до 120-го километра механизаторы колонны Петра Яковлевича Чаруна. Колонны набирают хороший темп работы. Вместо ежедневного задания в 500 метров они «шагают» по 750—1 000 метров. А 30 января колонна А. Хлусова заизолировала 1500 метров трубы, сделав три дневных нормы. Хлусовцы обязались к 10 февраля закончить изоляцию до 79-го километра и перебазироваться на 120-й километр.

Коллективы колонн борются за досрочное завершение изоляции нефтепровода на участке до 141-го километра к 15 марта.

СВАРКА ОТСТАЕТ.

В этом отставании нет вины электросварщиков из бригад Олишевского, ведущих сварку плетей в нитку с 97-го по 105-й километр, Ощепкова, работающих на 105-м километре и Жукова, идущих со 107-го в сторону Сургута. Они часто простаивают из-за отсутствия плетей, так как по чьему-то недомыслию участок СУ-3, которым руководит А. Дубков, оказался без горючего, и транспорт стал.

В январе вместо 27 километров трубопровода сварено в нитку только 17.

ЗЕМЛЕРОЙЩИКИ ПОДВОДЯТ.

Самым отстающим на трассе сегодня является участок СУ-9, руководит которым А. Черкас. Землеройщики сдерживают работы на трассе нефтепровода. На 76-м километре траншея не отрыта на протяжении 2 500 метров и труба, сваренная в нитку и заизолированная, лежит на поверхности земли у кромки леса. Это затруднит в дальнейшем расчистку трассы на нужную ширину и может привести к нарушению изоляции.

На 800 метров отстают землеройщики от изолировщиков на 90-м километре трассы. Медленно ведутся работы по расчистке трассы и засыпке траншеи. Все это объясняется нехваткой механизмов. Имеющиеся часто выходят из строя. Так, 31 января из 15 бульдозеров работало только 4, а из 10 экскаваторов — 7.

Механизаторы треста «Союзпроводмеханизация» должны подтянуться, помня, что впереди еще много работы по расчистке трассы, по выравниванию ее профиля а времени осталось меньше двух месяцев.

В. САЛМИН,
заведующий отделом пропаганды и агитации райкома КПСС.



Все дальше от центрального резервуарного парка к Самотлору уходит изоляционно-укладочная колонна специализированного управления № 18. Сейчас она находится на восьмом километре нефтепровода. В колонне трудятся опытные механизаторы, хорошие специалисты своего дела. Среди них и изолировщик Нагип Азисов, которого вы видите на снимке.

Фото А. Новоселова.

Работать и жить по-ленински

Партийная жизнь

Недавно коммунисты партийной организации НПУ «Мегионнефть» утвердили новые мероприятия по подготовке к 100-летию со дня рождения В. И. Ленина. В них, в частности, говорится, что главное в работе по подготовке к юбилею является мобилизация тружеников НПУ на досрочное выполнение заданий пятилетки. Так, план по добыче нефти решено завершить к 1 декабря 1970 года и дополнительно отправить 400 тысяч тонн. Сэкономить средств в фонд Ильича — 3 225 тысяч рублей.

С этой целью партийные и профсоюзные организации, администрация управления, промыслов, участков и цехов еще шире развернут социалистическое соревнование, движение за коммунистический труд, внутрипромысловую ленинскую перекличку и перекличку между цехами и участками. Будут проведены слеты ударников и членов бригад коммунистического труда, комсомольско-молодежных бригад — участников трудовой ленинской вахты, научно-техническая конференция.

«Работать и жить по-ленински» — так решили коммунисты управления. Основное внимание в массово-политической работе они сосредоточивают на глубокой пропаганде ленинского теоретического наследия среди тружеников НПУ, на претворении в жизнь заветов вождя мирового пролетариата. Уже сейчас на занятиях в системе партийной и комсомольской учебы используются ленинские труды и литература о В. И. Ленине, готовятся стенды, плакаты, выставки в помощь изучающим ленинское теоретическое наследие. В первой половине 1969 года будут проведены научно-методическая и научно-теоретическая конференции для пропагандистов, лекторов и политинформаторов.

До юбилея коммунисты на партийных собраниях обсудят такие вопросы, как «Ленинские принципы работы с кадрами», «О ленинском стиле в партийной работе», «Коммунист — активный боец партии», отчеты коммунистов нефтепромыслового управления о выполнении требований Устава КПСС.

Для дальнейшего воспитания трудящихся и молодежи на традициях ленинской партии и народа при клубе имени 50-летия ВЛКСМ будут проходить торжественные вечера по приему в комсомол, посвящение в рабочие; молодежные праздники труда, проводы в армию и т. д. Готовится наглядная агитация, посвященная 100-летию со дня рождения В. И. Ленина, в которой будут отражены задачи коллектива в текущей пятилетке.

В целях повышения технического уровня и культуры производства, улучшения условий труда и отдыха рабочих и служащих организуется смотр на лучший цех (участок) по чистоте и культуре, промышленной эстетике, внедрению научной организации труда. За текущую пятилетку получат новую специальность в учебно-курсовом комбинате НПУ 270 и повысят квалификацию 482 человека. В 1969—70 учебном году из числа рабочих управления будут учиться на заочных отделениях институтов, техникумов и в вечерних школах не менее 75 человек.

В целях улучшения бытовых условий нефтяников администрация НПУ «Мегионнефть» будет с каждым годом наращивать темпы жилищного строительства. Планируется построить спортивный комплекс, летнюю базу отдыха. Под девизом «Навстречу 100-летию со дня рождения В. И. Ленина» пройдут смотры красных уголков, культбудок и бытовых помещений в цехах и общежитиях.

Программа, принятая коллективом управления к знаменательной дате, многому обязывает каждого труженика предприятия. Хочется верить, что нефтяники, всегда верные слову, с честью справятся со своими обязательствами, достойно встретят 100-летний юбилей В. И. Ленина.

В. ВАСИЛЬЕВ.

Навстречу выборам

ИНСТРУКТИВНОЕ СОВЕЩАНИЕ

Райком партии провел инструктивное совещание с секретарями первичных партийных организаций и председателями местных комитетов профсоюзов по организационно-массовой работе в дни подготовки к выборам в местные Советы депутатов трудящихся. На совещании выступил второй секретарь райкома КПСС А. И. Исыпов.

В. АФАНАСЬЕВ,
инструктор орготдела райкома КПСС.

СОБРАНИЯ ОБЩЕСТВЕННОСТИ

В населенных пунктах района, на предприятиях, в организациях и учреждениях прошли собрания общественности по выдвижению кандидатур в состав окружных избирательных комиссий по выборам в областной, окружной, районный Советы депутатов трудящихся.

Повсеместно организованы избирательные округа по выборам в сельские и поселковые Советы. В настоящее время идет выдвижение в состав окружных комиссий по выборам в поселковые и сельские Советы.

П. СИТНИКОВ,
секретарь исполкома райсовета.

ДОРОГА К НЕФТИ

МАШИНА бежит по бетонке от Нижневартовска на Мегион. Потом сворачивает в тайгу на «зимник», и через несколько минут она идет по бескрайнему озеру Куэнтор. День, как по заказу, солнечный и теплый. Теплый — это, конечно, относительно. Утром термометр показывал 37 градусов ниже нуля. Впереди — безоблачный горизонт и ровная гладь ледовой дороги, по которой машина идет, как по асфальту. Невольно напрашивается сравнение с ледовой дорогой на Ладоге, но вслух эту мысль высказать не решаюсь — дорога дороге рознь, хоть они и ледовые, хоть они обе дороги мужества, но одна была единственным обеспечением жизни, а другая ведет к освоению новых богатств Родины.

Впереди — полоска леса. Деревца невысокие: признак болотистой местности. Выезжаем на окружную дорогу, идущую по берегу Куэнтора. В снегу — шест с дорожным знаком «Не более пяти тонн». Через несколько сотен метров новый шест с полоской фанеры — Самотлор. Мы прильнули к замерзшим окнам, но вокруг по-прежнему низкорослая тайга. Наконец, перекресток. Направо — двухсотая буровая, прямо — база.

На базе пустынно. В два ряда стоят одиннадцать вагончиков. В одном из них — столовая. Заходим. Трое обедают, четвертый — шеф-повар. Забрасываем вопросами рабочих, но они спешат, и мы переключаемся на шеф-повара. Владимир Афанасьевич Волошин из Москвы, на базе третий день.

— Угощайтесь, — в Волошин ставит перед нами тарелки с удивительным для этих мест кушаньем.

— Леля-кебаб, — говорит он нам и смущенно добавляет: — Специй вот, правда, не хватает.

Самотлор и «леля-кебаб»! В этом есть какая-то символика, символика времени, наших успехов. Вспоминаются первые шаги нефтедобытчиков. Им и в голову не могло прийти это не очень понятное название. Были консервы и концентраты, а тут на тебе — «леля-кебаб»!..

База на Самотлоре готовятся к приему жителей. К балкам подводится теплу, над одним из них взметнулась вверх радиоантенна, готовится площадка для приема вертолетов. На одном из вагончиков прибит транспарант «Даешь Самотлор!» Лозунг традиционный, но здесь он опять звучит по-новому, и отчетливо осознаешь, сколько трудностей выпадает на долю покорителей уникального месторождения.

Расставшись с базой, мы спешим на двухсотую буровую. Она появляется неожиданно, сразу же после хозяйства строительно-монтажного управления № 5. Основание буровой окутано паром. Мороз покрепчал. Сквозь пар пробивается огонек сварки, ритмично работают дизеля. Вокруг буровой ровное поле, вдали низкие, как в тундре, деревья.

Вышкомонтажники закончили уже почти все работы. В балке, где установлена рация, тесновато.

— Забава-2, Забава-2! Я Забава, ответь мне, — неожиданно оживает шипящая аппаратура.

— Мерзляков слушает!

— Комиссия по приемке буровой выехала, готовьтесь к сдаче.

— Вас понял! — отвечает Аркадий Григорьевич, прораб конторы бурения.

— Волнуетесь? — спрашиваем мы у него.

— Есть, конечно, но вообще-то привык уже. 18 лет вышки ставлю. Правда, это необычная буровая — первая эксплуатационная на Самотлоре.

Первая эксплуатационная на Самотлоре! Номер двести. Что она даст, как пойдет бурение в такие морозы? Вопросы, волнения, гордость, а главное — нетерпение.

Приехал начальник производственно-диспетчерской службы конторы бурения Заки Ахмадишин. Тоже волнуется. Забежал в столовую, наскоро поел и снова к буровой. Как тут она без него, все ли в порядке?

— Как настроение, Заки? — спрашиваем мы и спешим за ним.

— Нормально! — и скрывается в паре.

Ждем. Наконец, он снова перед нами и, не дожидаясь вопросов, говорит:

— Народ-то какой! Вон ребята двое суток из котельной не выходили, а все-таки дали тепло...

Потом мы долго беседуем с Ахмадишиным. Мечтает Заки о создании на Самотлоре комсомольско-молодежного участка, о дружном коллективе буровиков, строителей и нефтяников. Мечтает и сутками находится на Самотлоре. Тепло отзываются рабочие об этом невысоком, живом парне. И нет сомнения — будет на Самотлоре комсомольско-молодежный участок. Здесь нужны крепкие руки и горячие комсомольские сердца, для которых романтика будней не дает покоя.

Возвращаемся в Нижневартовск, когда солнце уже касается раскаленным кругом белой глади Куэнтора. Невдалеке от ледовой дороги ловили рыбу любители-рыбаки. Это было неожиданно и знаменательно. Люди, которым дорога поэзия природы, — великие люди. Это они строили Комсомольск-на-Амуре и Днепрогес. Это они с оружием в руках отстояли в войне Родину и проложили первые космические трассы. Это они открывают сегодня богатейшие кладовые Самотлора, о котором сейчас много и многие говорят.

Передний край битвы за «черное золото» в нашей стране сегодня у нас, на Самотлоре. И возникает чувство гордости за то, что продолжение летописи героики труда советского народа довелось делать нам — нижневартовцам. Пройдет немного времени и история назовет немало имен, которые займут достойное место в славной галерее героев нашей страны. Потомки будут завидовать нашему поколению, нашим деяниям. Но чувство гордости не должно притуплять ответственности за все, что происходит сегодня на нашей земле. Мы в ответе за нефть Самотлора!

А. СОСВИН.

В ГОСТЯХ — ТОМИЧИ

— Что ты представляешь из себя, ставший знаменательным, Самотлор? Как трудитесь, соседи?

Решив получить ответ на эти вопросы, в гостях у мегионцев побывали недавно томичи — главные специалисты по испытанию скважин Томского геологического управления, ведущие геологи ближайшей к нам Александровской экспедиции тт. Пискунов и Некрасов и другие нефтеразведчики. Соседи интересовались организацией и методикой производства, структурой геологической службы. Александровцы проявили пристальное внимание к материалам о строении Нижневартовского свода. И это понятно: ведь они трудятся рядом.

Томичи пригласили мегионских разведчиков нанести ответный визит.

К. ГОРИН.

СЕКРЕТАРИ УЧАТСЯ

Вчера в учкомбинате нефтепромыслового управления «Мегионнефть» прошли первые занятия трехдневного семинара секретарей первичных и цеховых партийных организаций района, организованного орготделом райкома КПСС. Перед слушателями выступили с лекциями «Основные направления идеологической работы партии на современном этапе» секретарь райкома партии Н. В. Устьянцева, о международном положении — заведующий отделом пропаганды и агитации В. Д. Салмин.

Секретари парторганизаций познакомились с правилами оформления партийных дел, документов, материалов, обменялись мнениями о практике подготовки и проведения партийных собраний в свете требования XXIII съезда КПСС.

Сегодня семинар продолжает свою работу.

К 100-ЛЕТИЮ СО ДНЯ РОЖДЕНИЯ Н. К. КРУПСКОЙ

Ее образ живет в народе

26 февраля 1969 года исполняется 100 лет со дня рождения Надежды Константиновны Крупской, профессионального революционера, советского государственного и партийного деятеля, теоретика марксистской педагогики, ближайшего помощника и жены В. И. Ленина. 100-летие со дня рождения Крупской проходит в период подготовки к знаменательной дате — 100-летию со дня рождения В. И. Ленина. Среди соратников Ленина Надежде Константиновне принадлежит почетное место. Жизнь и деятельность Крупской — пример для нас, пример для будущих поколений.

Надежда Константиновна неустанно пропагандировала идеи Ленина по вопросам социалистического строительства, культурной революции, коммунистического воспитания.

Она оставила после себя богатейшее литературное наследие. Надежда Константиновна — первый биограф Владимира Ильича Ее «Воспоминания о Ленине» — ценнейший источник для изучения жизни и деятельности В. И. Ленина.

Библиотекам надо в настоящее время вести широкую пропаганду литературы о моральном кодексе строителя коммунизма, нравственном и эстетическом воспитании молодого поколения. При этом следует широко использовать статьи, выступления Крупской. Все, кто призван помогать партии в воспитании нового человека, найдут в книгах Крупской мудрые, доходящие до сердца советы.

Готовясь к знаменательной дате, библиотекари должны внимательно сами изучать труды Н. К. Крупской, организовать широкую пропаганду ее интереснейших мыслей, высказываний, советов, познакомить читателя с биографией Надежды Константиновны.

Образы Ленина и Крупской воспроизведены в ряде художественных произведений, например, в романе Коптелова «Большой зачин», в произведениях «Молодые годы» — Виноградова, «Удивительный год» — Прилежаева (журнал «Дружба народов» за 1966 г., № 8).

Каждой библиотеке следует разработать планы подготовки к 100-летию со дня рождения Н. К. Крупской, предусматривающие индивидуальную и массовую работу. Широко должна быть организована наглядная пропаганда. Тематику выставок можно сделать очень разнообразной. Это — выставки на темы: «Н. К. Крупская — друг и соратник В. И. Ленина», «Крупская — деятель международного женского движения», «Крупская — пропагандист ленинских заветов», «Крупская — друг детей», «Крупская о книге, чтении и самообразовании», «Н. К. Крупская о детях, школе и детской литературе».

Для разных групп читателей следует провести лекции. Темы их могут быть следующие: «Жизнь и деятельность Н. К. Крупской» (для всех читателей). «Крупская — друг и соратник В. И. Ленина», «Крупская о воспитании подрастающего поколения» «Крупская о чтении и самообразовании» (для молодежи). Можно также провести ко дню рождения Крупской устный журнал на тему: «Соратник и друг великого Ленина», музыкально-литературный вечер «Любимые музыкальные произведения Ленина и Крупской» или «Любимые авторы и книги Ленина и Крупской».

Т. ТИХОНОВА,
заведующая районной библиотекой.

СТО НОВОСЕЛОВ



Два общежития на 100 мест сданы в эксплуатацию строителями СУ-13 для НПУ. 50 девушек уже обжили свой дом, а 50 парней справили новоселье позавчера. В женском общежитии решено обходиться без техничек, за чистотой и порядком девчата будут следить сами.

А в мужском общежитии будут жить столяры, электрики и сантехники. Они возьмут на себя заботу о нормальной работе в обоих домах отопления, освещения.

Общежития эти образцовые и не только по принятому жильцами распорядку внутренней жизни, но и по своему устройству. В каждой комнате, где живут от одного до трех человек, ковры, дорожки, красивая мебель и хорошо, со вкусом подобранные эстампы. На верхнем этаже небольшой холл, где жители могут провести вечер у экрана телевизора или за чтением газет и журналов. Кухня с газовыми плитами и холодильником, сушилка, умывальная и бытовая комнаты, где можно почистить и погладить платье — все к услугам жильцов.

В нижнем этаже мужского общежития одна большая комната отведена под шахматный клуб, а в женском общежитии в такой комнате решено открыть музей ударной комсомольской стройки. Хороший подарок молодым нефтяникам преподнесло руководство нефтепромыслового управления «Мегионнефть».

На снимке: уголок в шахматном клубе.

Текст и фото В. Корина.

О людях скромных профессий

ОНА — БУХГАЛТЕР

Она мало задумывалась над профессией бухгалтера, когда была школьницей. Но жизнь полна неожиданностей. То, о чем мы не думали еще вчера, сегодня становится главным в нашей жизни. Так получилось и у Галины. Сразу после школы пришлось работать, и работать в бухгалтерии. Понемногу познала новое дело. На первый взгляд ничем не примечательная работа заинтересовала, увлекла ее по-настоящему. В 1959 году Галя была уже студенткой заочного отделения Иркутского финансово-кредитного техникума.

В Нижневартовск Галина Николаевна Переславцева приехала с семьей по направлению Тюменской областной госструдсберкассы и вот уже полтора года трудится в центральной сберегательной кассе главным бухгалтером.

— О Галине Николаевне могу сказать только хорошее: очень исполнительна, аккуратна в работе, активная общественница. Сейчас она у нас член месткома. За добросовестный труд недавно была награждена отделом Госбанка и райкомом союза госучреждений Почетной грамотой, — говорит Михаил Васильевич Шашков, заведующий центральной сберкассой.

А вот слова самой Галины Николаевны: «Нет, я не ошиблась в выборе профессии и менять ее не собираюсь. Было достаточно времени, чтобы проверить себя, работа мне нравится».

Каждый день она имеет дело с цифрами, различными документами, но за этими цифрами стоит труд многих людей, Необходимо быть очень внимательной, чтобы не сделать ни одной ошибки. Не с людьми... с цифрами, квитанциями, документами работает Галина Переславцева, но для людей.

Н. СЕНЬКОВА.

Транспорту нужно внимание

За последнее время в местной печати и даже в областной газете «Тюменская правда» было высказано много нареканий в адрес Нижневартовской автотранспортной конторы. Да и вы сами ежедневно видим, что выход на линию машин не удовлетворяет заявки заказчиков. Особенно большие претензии поступают к нам от конторы бурения, НПУ «Мегионнефть», конторы материально-технического снабжения и других предприятий и организаций, которым мы обязаны выделять технику.

Конечно, в этом большая наша вина. В конторе создались определенные трудности с выходом машин на линию. Однако если глубже вникнуть в корень всех недостатков, о которых пишут авторы, то будет ясно, что в этом не только виновны руководители АТК. Невольно напрашивается вопрос: а как же помогают ей заказчики и как они используют выделяемую им технику?

Зачастую выход машин на линию задерживается из-за плохой подачи пара из котельной конторы бурения. НПУ «Мегионнефть» не обеспечивает дизельный парк качественной соляркой. В результате, механизаторы тракторного парка и водители автомобилей с дизельными двигателями по нескольку раз в смену в сорокапятиградусный мороз вынуждены возиться с топливной системой. Некоторые машины временно выходят из строя из-за превращения дизельного топлива в кашеобразное состояние.

Были случаи, когда на центральном складе ГСМ отпускался бензин, смешанный с соляркой. Это приводило к простоям десятипятнадцати машин. В лютые морозы на дороге водители были вынуждены снимать карбюраторы и продувать питательные трубки.

Особенно плохо используется техника конторой бурения. 12 декабря прошлого года трубовоз № 80—49 был загружен одним кубометром досок и с этим грузом следовал на Самотлор.

20 декабря трактор Т-100 № 288 транспортировал на Самотлор лишь один постамент, который вполне могла бы увезти любая груженая автомашина.

Зачастую простаивают трубовозы на трубной базе конторы материально-технического снабжения только лишь из-за того, что нет согласованности между снабженцами и буровиками. Кладовщику приходится ехать к потребителям и выяснять, куда везти трубы и какого диаметра. А трубовозы и краны в это время бездействуют. И вместе 2—3-х рейсов делают по одному. Наблюдались факты, когда трубы завозились не по назначению. Автотранспортная контора не имеет ремонтной базы, крайне неудовлетворительно снабжается запасными частями. Тракторный парк вообще не имеет какого-либо укрытия. От нас нередко поступают заказы на токарные работы в контору бурения, но выполняются они через десять-пятнадцать дней, хотя нужны порой срочно.

Совсем иные отношения к транспортникам со стороны руководства НПУ «Мегионнефть». Обратись к ним за кислородом, кабелем, рубильником или другим недостающим материалом, они всегда окажут помощь.

Однако, несмотря на все недостатки, наш коллектив стремится в любую погоду выполнять заявки заказчиков. Даже в жестокие морозы нынешней зимы, когда все автобазы не работали, наши механизаторы вывозили вахты на буровые, снабжали водой и нефтью важные объекты, перевозили грузы на Самотлор.

И. МЕЛЬНИКОВ,
секретарь партийной организации АТК.

М. БАРАНОВ,
инженер по эксплуатации автотранспорта.

„Вкусная" выставка

Недавно работниками кафе «Снежинка» в магазине № 1 была организована выставка-продажа кондитерских и кулинарных изделий. Перед покупателями в широком ассортименте демонстрировались пирожные, торты, рулеты и другие мучные изделия, мясные и овощные полуфабрикаты. Вся продукция кулинаров кафе пользовалась большим интересом и спросом. Об этом говорят результаты выставки-продажи: выручка составила 1,5 тыс. рублей.

В организации выставки приняли активное участие Валентин Игнатьевич Касьянов, заведующий производством кафе «Снежинка», Валентина Ивановна Дьячкова, заведующая кондитерским цехом, а также продавцы А. Байдук и М. Ниязова. Покупатели не только приобрели изделия, но и получили консультации и советы о их приготовлении дома.

Н. СОКОЛОВА.

С ЛИТЕРАТУРНОГО ЧЕТВЕРГА

В прошлый четверг при редакции газеты «Ленинское знамя» состоялось очередное занятие членов литературной группы. Перед присутствующими со своими юмористическими рассказами выступил инженер по эксплуатации из автотранспортной конторы Михаил Баранов. В обсуждении произведений начинающего автора приняли участие многие члены литгруппы. Ему даны рекомендации по дальнейшей творческой работе.

Аркольд Компанец познакомил членов литгруппы со своей новой басней, Анатолий Горбенко и Василий Железнов прочитали свои стихи. Авторам даны конкретные советы. Очередное занятие литературной группы состоится тринадцатого февраля в шесть часов вечера. Занятие будет посвящено разбору стихов, полученных редакцией. Приглашаются все авторы, приславшие свои произведения в адрес «Ленинского знамени».

А. ЛАСКИН.

Беседа на международные темы

Быть ли миру на Ближнем Востоке?

Будет ли восстановлен мир на Ближнем Востоке или там снова вспыхнет пожар войны? Этот вопрос снова и снова задают сейчас политические деятели, дипломаты, многочисленные комментаторы газет и радио. Оснований для беспокойства за положение в этом важном районе земного шара более чем достаточно. Правители Израиля продолжают опасную игру с огнем, и наступивший 1969 год не принес в этом отношении никаких изменений. Достаточно напомнить о разбойничьем налете израильских диверсантов на Бейрутский аэропорт, о непрерывных вооруженных провокациях против Иордании и ОАР на линии прекращения огня, о продолжающемся сосредоточении израильских войск на западном берегу реки Иордань и восточном берегу Суэцкого канала. Сейчас Израиль развернул ожесточенную клеветническую кампанию против Ирака, поводом для которой послужило раскрытие в Ираке крупной организации израильских шпионов, понесших суровое наказание за свои преступления.

Правители Израиля упорно противятся мирному урегулированию конфликта на единственно приемлемой основе — резолюции Совета Безопасности от 22 ноября 1967 года. Они даже не скрывают, что главная причина их упрямства — это стремление сохранить за собой арабские территории, оккупированные ими во время июньской войны 1967 года. «Я не хочу возврата к старым границам даже в обмен на мир», — надменно заявил на днях министр обороны Израиля Даян. А ведь именно вывод войск с захваченных территорий является ключом к мирному урегулированию. «Мы принимаем резолюцию Совета Безопасности ООН от 22 ноября, — заявил президент ОАР Насер 20 января. — Но мы никогда не откажемся ни от одной пяди арабской земли...»

Необходимость скорейшего мирного урегулирования на Ближнем Востоке становится все более настоятельной. Продолжение конфликта, в частности, отражается на интересах стран Западной Европы, которые только от закрытия Суэцкого канала понесли в 1967—1968 годах убытки в 1 400 миллионов долларов. Правительство Франции выдвинуло недавно предложение о встрече представителей четырех держав — постоянных членов ООН — для обсуждения положения на Ближнем Востоке. Это предложение поддержал Советский Союз, а также Англия. Соединенные Штаты пока окончательно не определили своего отношения к инициативе Франции. Но на первой пресс-конференции президент Никсон заявил о своей готовности выслушать любые предложения, направленные на ликвидацию кризиса в этом районе.

Встреча четырех держав могла бы оказать большое положительное влияние на мирное урегулирование на Ближнем Востоке, основные принципы которого сейчас уже в основном ясны. Как указывалось в статье, опубликованной 25 января в газете «Правда», эти принципы определяют конкретные пути осуществления ноябрьской резолюции Совета Безопасности, которая должна быть признана как арабскими странами, так и Израилем. Они прежде всего предусматривают одновременное заявление правительств Израиля и соседних арабских стран о готовности пойти на прекращение состояния войны между ними и достижение мирного урегулирования после вывода израильских войск с оккупированных арабских территорий, которое должно быть осуществлено в два этапа. Они предусматривают признание суверенитета, территориальной целостности и политической независимости каждого государства в данном районе, справедливое урегулирование проблемы беженцев, свободу судоходства по международным водным путям и другие вопросы, имеющие большое значение для этих стран.

Сейчас, когда дело мирного урегулирования на Ближнем Востоке может, наконец, сдвинуться с мертвой точки, особое значение имеет усиление поддержки арабских народов в их справедливой борьбе против израильской агрессии. Именно об этом шла речь на только что закончившейся в Каире 2-й международной конференции в поддержку арабских народов, в которой приняли участие представители 70 стран и международных организаций. Участники конференции, в частности, представители ОАР и Алжира, особо отметили роль Советского Союза в поддержке борьбы арабских народов. Советские люди, заявил глава советской делегации член Президиума Верховного Совета СССР Ф. А. Тадеев, есть и будут на стороне арабских народов в их справедливой борьбе.

Е. ЕГОРОВ.
ТАСС.

Нераскрытые тайны

Это случилось вскоре после окончания второй мировой войны, в 1946 году. Английские солдаты, несшие патрульную службу в Аравии, однажды увидели в пустыне маленькое стадо газелей, а среди них мальчика. Предположение, что он пасет скот, вызвало сомнения, так как это были не домашние животные — патруль находился в местах совершенно диких, удаленных от населенных пунктов на многие десятки километров.

Пораженные солдаты направили джип, специально приспособленный для длительных переездов по пустыне, к странной группе. При приближении автомашины все стадо во главе с «пастушком» бросилось бежать. Джип развил скорость до 70—80 километров в час. К изумлению солдат мальчик мчался, как вихрь, не отставая от четвероногих красавиц пустыни.

Спасаясь от преследователей, стадо бросалось из стороны в сторону, делало резкие повороты. Солдаты измучились, лица их покрылись потом и пылью. И только после полутора часов немыслимой гонки мальчик, загнанный почти насмерть, упал в песок. Англичане окружили его и стали с любопытством рассматривать. Газели, рассыпавшиеся в разные стороны, тоже остановились и издали наблюдали за своим «братом».

На Мохаммеде, так назвали мальчика англичане, не было никакой одежды. Подошвы его ног покрылись коркой, настолько толстой и твердой, что напоминали копыта. Благодаря этому он мог легко преодолевать даже каменистые пространства пустыни. Мохаммеда связали и доставили в штаб. Он не говорил и не понимал того, что говорили ему. Мальчик ел только финики, коренья растений и различные травы — то есть то, что газели. Он с удовольствием пил молоко из соски, надетой на бутылку.

Английское военное командование заинтересовалось мальчиком-газелью. Решено было приобщить его к цивилизации, а затем подготовить к участию в Олимпийских играх, где он, несомненно, побил бы все мировые рекорды в беге. Однако этим надеждам не суждено было сбыться. Страх перед людьми и тоска по привольям пустыни сделали свое дело. Мохаммед не прожил в неволе и месяца. Вместе со смертью мальчика-газели ушла в могилу и тайна о его происхождении.

До сих пор много говорилось о детях, живших среди волков. В Индии и сейчас чуть ли не в каждом селении вам расскажут историю о мальчиках и девочках, «воспитанных» волками. Эти легенды вдохновили Киплинга, написавшего свои известные рассказы о Маугли. Но это, так сказать, дела давно минувших дней. К тому же писатель создал свое произведение, основываясь не на фактах и документах, а на народных легендах.

А вот действительность наших дней. Как сообщал мексиканский журнал «Сусесос», 20 апреля 1967 года в госпитале Бальрампур в городе Лакнау (Индия) в возрасте 21 года скончался юноша по имени Раму. После его смерти в госпитале была проведена пресс-конференция, на которой присутствовали журналисты, врачи, биологи и антропологи. Имя юноши обошло все газеты мира. Чем же Раму привлек к себе столь пристальное внимание?

История его действительно необычна. Пятнадцать лет назад, когда ему было всего семь лет, мальчика нашли в тростниковой корзине на одной из железнодорожных станций. Он выл, рычал, невероятно быстро передвигался на четвереньках и пил воду лакая. Тело подкидыша было покрыто бесчисленными шрамами от волчьих укусов. Мальчика назвали Раму — в честь молодого актера, игравшего главную роль в кинофильме, снятом по рассказам Киплинга о Маугли.

Попытки вернуть Раму в человеческую среду увенчались весьма скромными успехами, Раму не понимал ни слова, ел только сырое мясо, а воду пил из чашки, стоящей на полу. Удалось лишь приучить его носить рубашку. Единственным проявлением «человеческих» чувств была радость мальчика при появлении медсестры.

В 1952 году на одном из островов на юге Японии местные жители обнаружили двух девочек пятнадцати и семнадцати лет, которые жили со стаей обезьян. Удалось установить происхождение «японских тарзаночек», как их назвали. Отец девочек, крестьянин, умер, когда им было пять и семь лет. Детей под свое покровительство и защиту взяла стая обезьян. Как и их «сестры» по стае, «тарзаночки» могли мгновенно вскарабкаться на вершину дерева, ловко прыгали с ветки на ветку, питались дикими плодами, кореньями и насекомыми. Поймать их удалось с большим трудом.

В прошлом году мальчик-обезьяна был пойман на севере Мозамбика (португальская колония в Африке).

Загадки детей человека, выросших в окружении животных, давно интересуют ученых. Недавно вышла в свет книга французского ученого Люсьена Мэзона под характерным заголовком «Дикие дети: миф и действительность». В этой книге собраны многочисленные легенды и исторические документальные материалы о детях, выросших среди зверей.

В. ПОЛИКАРПОВ.
(ТАСС).



На первом Московском часовом заводе подготовлена к выпуску в будущем году новинка — мужские наручные часы «Полет», не требующие завода.

Подзавод пружины осуществляется автоматически при помощи специального устройства с микроподшипником, которое приводится в движение при ношении часов на руке. Наличие микроподшипника обеспечивает надежность работы механизма.

На снимках: заместитель главного конструктора завода Б. К. Заринь и инженер часовой лаборатории Т. Н. Овсянникова обсуждают результаты испытаний новых часов. Слева—новые часы «Полет».

Фото В. Кунова. Фотохроника ТАСС.

Показывает Нижневартовская телестудия

ЧЕТВЕРГ, 6 ФЕВРАЛЯ.

19.00 Фильм «Сказка о золотой рыбке».
19.10 «На нефтяной трассе». Передача.
19.20 Документальный фильм «Двадцатая весна».
19.40 «В телестудию пришло письмо». Передача.
19.50 Художественный фильм «Семейный вопрос».
20.30 Телеспектакль «Ребята, где вы?».

ПЯТНИЦА, 7 ФЕВРАЛЯ.

19.00 Фильм для детей «Мойдодыр».
19.20 Новости.
19.30 Документальный фильм «Его имя — «Россия».
19.50 «Народный контроль — в действии». Передача.
20.00 Телеспектакль «Третий лишний».
20.30 Фильм-концерт «Веснянка».

Редактор В. КОРЧЕМКИН.

Пользуйтесь маргарином

Бутерброды и вкусовые блюда вы всегда можете приготовить с маргарином.

Маргарин можно использовать при приготовлении тортов, пирожных, слоеного теста, печенья, ватрушек, для поджарки рыбы, мяса, картофеля, пирожков, для заправки картофельного пюре, овощных блюд, каши, пельменей.

Маргарины «ЭКСТРА»; «ОСОБЫЙ», «ШОКОЛАДНЫЙ» могут с успехом применяться для приготовления бутербродов и вкусовых блюд.

По вкусу маргарины трудно различить от сливочного масла, а по питательности они не уступают ему, хотя в два раза дешевле.

В состав маргарина входят высококачественные жиры, сливочное масло, молоко, сахар, соль, витамины «С», предотвращающие развитие атеросклероза и других болезней.

Пользуйтесь маргарином каждый день.

Нижневартовская типография управления по печати Тюменского облисполкома. Заказ 80.

Пролетарии всех стран, соединяйтесь!

ЛЕНИНСКОЕ ЗНАМЯ

ОРГАН НИЖНЕВАРТОВСКОГО РАЙОННОГО КОМИТЕТА КПСС И РАЙОННОГО СОВЕТА ДЕПУТАТОВ ТРУДЯЩИХСЯ ТЮМЕНСКОЙ ОБЛАСТИ

№ 17 (2531) Год издания 27-й | СУББОТА, 8 ФЕВРАЛЯ 1969 ГОДА | Цена 2 коп.

До окончания строительства нефтепровода Нижневартовск—Сургут необходимо:

1. РАСЧИСТИТЬ ТРАССЫ — 17 КМ.
2. ВЫРЫТЬ ТРАНШЕИ — 94,3 КМ.
3. ВЫВЕЗТИ ПЛЕТЕЙ ТРУБ — 53,4 КМ.
4. СВАРИТЬ В НИТКУ — 56,8 КМ.
5. ОПУСТИТЬ В ТРАНШЕЮ — 111 КМ.
6. ЗАСЫПАТЬ ТРАНШЕЙ — 124 КМ.
7. ИСПЫТАТЬ ТРУБОПРОВОД — 174 КМ.

(По состоянию на 6 февраля).

Об утверждении состава окружных избирательных комиссий по выборам в Нижневартовский районный Совет депутатов трудящихся

Решение исполкома Нижневартовского районного Совета депутатов трудящихся от 5 февраля 1969 года

На основании статей 46 и 47 «Положения о выборах в краевые, областные, окружные, районные, городские, сельские и поселковые Советы депутатов трудящихся РСФСР» исполком райсовета **решил:**

утвердить окружные избирательные комиссии по выборам в районный Совет депутатов трудящихся в составе следующих представителей общественных организаций и обществ трудящихся:

КОРЛИКОВСКИЙ ИЗБИРАТЕЛЬНЫЙ ОКРУГ № 1.

Председатель избирательной комиссии Кадиев Захар Богданович — от рабочих и служащих Корликовского отделения Нижневартовского коопзверопромхоза.

Заместитель председателя избирательной комиссии Кунина Евгения Алексеевна—от организации Всесоюзного Ленинского Коммунистического Союза Молодежи Корликовского отделения Нижневартовского коопзверопромхоза.

Секретарь избирательной комиссии Токарева Тамара Сергеевна — от коллектива работников Корликовской начальной школы.

Члены комиссии: Саитова Рауса Манаповна — от коллектива работников Корликовской начальной школы, Каткалев Прохор Егорович — от рабочих и служащих Корликовского отделения Нижневартовского коопзверопромхоза.

СОСНОВОБОРСКИЙ ИЗБИРАТЕЛЬНЫЙ ОКРУГ № 2.

Председатель избирательной комиссии Ковалева Станислава Ильинична — от коллектива работников Ларьякской средней школы.

Заместитель председателя избирательной комиссии Гришаев Борис Владимирович — от рабочих и служащих Сабунского отделения Нижневартовского коопзверопромхоза.

Секретарь избирательной комиссии Гришаева Елена Васильевна — от рабочих и служащих Ларьякского рыбкоопа.

Члены комиссия: Тупиковская Тамара Михайловна — от собрания работников культучреждений села Ларьяк, Камина Елизавета Мироновна — от коллектива работников Ларьякской участковой больницы.

ЧЕХЛОМЕЕВСКИЙ ИЗБИРАТЕЛЬНЫЙ ОКРУГ № 3.

Председатель избирательной комиссии Трапезников Владимир Викторович — от рабочих и служащих Чехломеевского отделения Нижневартовского коопзверопромхоза.

Заместитель председателя избирательной комиссии Мурзин Петр Евграфович — от рабочих и служащих Чехломеевского отделения Нижневартовского коопзверопромхоза.

Секретарь избирательной комиссии Трапезникова Галина Васильевна — от рабочих м служащих Чехломеевского отделения Нижневартовского коопзверопромхоза.

Члены комиссии: Чумин Матвей Николаевич — от рабочих и служащих Чехломеевского отделения Нижневартовского коопзверопромхоза, Прасина Варвара Ефимовна — от рабочих и служащих Чехломеевского отделения Нижневартовского коопзверопромхоза.

ЛАРЬЯКСКИЙ ШКОЛЬНЫЙ ИЗБИРАТЕЛЬНЫЙ ОКРУГ № 4.

Председатель избирательной комиссии Колбышева Октябрина Евстропьевна — от коммунистической организации Нижневартовского коопзверопромхоза.

Заместитель председателя избирательной комиссии Звезда Борис Николаевич — от рабочих и служащих Сабунского отделения Нижневартовского коопзверопромхоза.

Секретарь избирательной комиссии Полкова Анна Георгиевна — от коллектива работников Ларьякского интерната.

Члены комиссии: Коробицин Алексей Дмитриевич — от коллектива работников Ларьякского отделения связи, Филатова Мария Сергеевна — от коллектива работников Ларьякской участковой больницы.

ЛАРЬЯКСКИЙ СОВЕТСКИЙ ИЗБИРАТЕЛЬНЫЙ ОКРУГ № 5.

Председатель избирательной комиссии Кремлев Илья Кириллович — от коммунистической организации Нижневартовского коопзверопромхоза.

Заместитель председателя избирательной комиссии Балина Анастасия Семеновна — от коллектива рабочих и служащих Ларьякского рыбкоопа.

Секретарь избирательной комиссии Иванова Людмила Николаевна — от коллектива работников Ларьякского рыбкоопа.

Члены комиссии: Сороченко Раиса Фоминична — от коммунистической организации Ларьякского рыбкоопа, Малышкин Владимир Павлович — от коллектива работников Ларьякского аэропорта.

ЛАРЬЯКСКИЙ РЫБОУЧАСТКОВЫЙ ИЗБИРАТЕЛЬНЫЙ ОКРУГ № 6.

Председатель избирательной комиссии Воеводин Александр Николаевич — от рабочих и служащих Сабунского отделения Нижневартовского коопзверопромхоза.

Заместитель председателя избирательной комиссии Аненкова Надежда Александровна — от организации профессионального союза работников связи, автомобильного транспорта и шоссейных дорог Ларьякского отделения связи.

Секретарь избирательной комиссии Киселева Лидия Афанасьевна — от коллектива работников Ларьякского отделения связи.

Члены комиссии: Коротких Вера Семеновна — от собрания работников культучреждений села Ларьяк, Косихина Галина Павловна—от коллектива работников Ларьякского рыбкоопа.

КОЛИК-ЕГАНСКИЙ ИЗБИРАТЕЛЬНЫЙ ОКРУГ № 7.

Председатель избирательной комиссии Акманов Федор Мустафьевич — от коллектива рабочих, инженерно-технических работников и служащих Колик-Еганской сейсмопартии № 2.

Заместитель председателя избирательной комиссии Полянский Анатолий Александрович — от коллектива рабочих, инженерно-технических работников и служащих Колик-Еганской сейсмопартии № 2.

Секретарь избирательной комиссии Конева Тамара Павловна — от коллектива рабочих, инженерно-технических работников и служащих Колик-Еганской сейсмопартии № 2.

Члены комиссии: Шевченко Николай Тимофеевич — от коллектива рабочих, инженерно-технических работников и служащих Колик-Еганской сейсмопартии №2, Шайдуров Алексей Александрович — от коллектива рабочих, инженерно-технических работников и служащих Колик-Еганской сейсмопартии № 2.

ОХТЕУРСКИЙ ИЗБИРАТЕЛЬНЫЙ ОКРУГ № 8.

Председатель избирательной комиссии Кузьмин Владимир Михайлович — от коллектива рабочих и служащих Охтеурского госпромхоза.

Заместитель председателя избирательной комиссии Моноенко Анатолий Дмитриевич — от организации профессионального союза работников сельского хозяйства Охтеурского госпромхоза.

Секретарь избирательной комиссии Юрова Надежда Александровна—от организации Всесоюзного Ленинского Коммунистического Союза Молодежи Охтеурского госпромхоза.

Члены комиссии: Абдулин Резван Рамазанович — от коллектива рабочих и служащих Охтеурского госпромхоза, Хиртухеева Маргарита Герасимовна — от организации профессионального союза работников сельского хозяйства Охтеурского госпромхоза.

ВАХОВСКИЙ ЗАПАДНЫЙ ИЗБИРАТЕЛЬНЫЙ ОКРУГ № 9.

Председатель избирательной комиссии Тихонов Валентин Федорович — от коллектива рабочих, инженерно-технических работников и служащих Ваховской нефтеразведочной экспедиции.

Заместитель председателя избирательной комиссии Мухамеднев Нурмухамед Васильевич — от коллектива рабочих, инженерно-технических работников и служащих Ваховской нефтеразведочной экспедиции.

Секретарь избирательной комиссии Ясадулина Вера Степановна — от коллектива рабочих, инженерно-технических работников и служащих Ваховской нефтеразведочной экспедиции.

Члены комиссии: Омельченко Нина Афанасьевна — от коллектива рабочих и служащих Ваховского орса, Смолин Борис Никитич — от коллектива работников Ваховской восьмилетней школы.

ВАХОВСКИЙ ВОСТОЧНЫЙ ИЗБИРАТЕЛЬНЫЙ ОКРУГ № 10.

Председатель избирательной комиссии Пироженко Виктор Яковлевич — от коммунистической организации Ваховской нефтеразведочной экспедиции.

Заместитель председателя избирательной комиссии Сулейманова Антонина Константиновна — от коллектива рабочих, инженерно-технических работников и служащих Ваховской нефтеразведочной экспедиции.

Секретарь избирательной комиссии Феоктистова Анна Андреевна — от коллектива рабочих, инженерно-технических работников и служащих Ваховской нефтеразведочной экспедиции.

Члены комиссии: Тихонова Нина Потаповна — от коллектива рабочих, инженерно-технических работников и служащих Ваховской нефтеразведочной акспедиции, Осипов Анатолий Егорович — от коллектива рабочих, инженерно-технических работников и служащих Ваховской нефтеразведочной экспедиции.

БОЛЬШЕТАРХОВСКИЙ ИЗБИРАТЕЛЬНЫЙ ОКРУГ № 11.

Председатель избирательной комиссии Змановская Прасковья Дмитриевна — от коммунистической организации Большетарховского рыбоучастка.

Заместитель председателя избирательной комиссии Натускин Григорий Степанович— от коллектива работников Большетарховского отделения связи.

Секретарь избирательной комиссии Симонова Валентина Викторовна—от организации профессионального союза работников просвещения, высшей школы и научных учреждений Большетарховской восьмилетней школы.

Члены комиссии: Соромина Александра Ефимовна — от коллектива рабочих и служащих Большетарховского рыбоучастка, Зубова Федосья Ивановна — от коллектива работников Большетарховской восьмилетней школы.

САРТ-ЕГАНСКИЙ ИЗБИРАТЕЛЬНЫЙ ОКРУГ № 12.

Председатель избирательной комиссии Мартынов Геннадий Иванович — от организации профессионального союза работников лесной, деревообрабатывающей и целлюлозно-бумажной промышленности Сарт-Еганского лесоучастка.

Заместитель председателя избирательной комиссии Лапшина Аза Гильмухановна — от организации профессионального союза работников связи, автомобильного транспорта и шоссейных дорог Сарт-Еганского отделения связи.

Секретарь избирательной комиссии Загрутдинова Валентина Егоровна — от организации профессионального союза работников лесной, деревообрабатывающей и целлюлозно-бумажной промышленности Сарт-Еганского лесоучастка.

Члены комиссии: Пуртова Эмилия Николаевна — от организации профессионального союза работников лесной, деревообрабатывающей и целлюлозно-бумажной промышленности Сарт-Еганского лесоучастка, Долганова Галина Федоровна — от организации профессионального союза работников лесной, деревообрабатывающей и целлюлозно-бумажной промышленности Сарт-Еганского лесоучастка.

ВАМПУГОЛЬСНИЙ ИЗБИРАТЕЛЬНЫЙ ОКРУГ № 13.

Председатель избирательной комиссии Беклемишев Юрий Павлович — от коммунистической организации совхоза «Нижневартовский».

(Продолжение на 2-й стр.)

Об утверждении состева окружных избирательных комиссий по выборам в Нижневартовский районный Совет депутатов трудящихся

Решение исполкома Нижневартовского районного Совета депутатов трудящихся от 5 февраля 1969 года

(Продолжение. Начало на 1-й стр.)

Заместитель председателя избирательной комиссии Жуков Иван Денисович — от организации профессионального союза работников нефтяной и химической промышленности совхоза «Нижневартовский».

Секретарь избирательной комиссии Паршенникова Галина Степановна — от организации профессионального союза работников нефтяной и химической промышленности совхоза «Нижневартовский».

Члены комиссии: Сабанина Мария Андреевна — от организации профессионального союза работников нефтяной и химической промышленности совхоза «Нижневартовский», Айтмухаметов Улат Абтевич— от организации профессионального союза работников нефтяной и химической промышленности совхоза «Нижневартовский».

НИЖНЕВАРТОВСКИЙ БОЛЬНИЧНЫЙ ИЗБИРАТЕЛЬНЫЙ ОКРУГ № 14.

Председатель избирательной комиссии Балахонов Василий Сергеевич — от организации профессионального союза медицинских работников районной больницы.

Заместитель председателя избирательной комиссии Яркова Светлана Николаевна — от организации Всесоюзного Ленинского Коммунистического Союза Молодежи Нижневартовской райбольницы.

Секретарь избирательной комиссии Гурдина Юлия Николаевна — от организации профессионального союза медицинских работников районной больницы.

Члены комиссии: Новосельцева Нина Ивановна — от организации профессионального союза медицинских работников районной больницы, Мирошникова Валентина Сафаргатовна — от организации профессионального союза медицинских работников райбольницы.

НИЖНЕВАРТОВСКИЙ КЛУБНЫЙ ИЗБИРАТЕЛЬНЫЙ ОКРУГ № 15.

Председатель избирательной комиссии Рыбачонок Елизавета Васильевна — от организации профессионального союза работников просвещения, высшей школы и научных учреждений Нижневартовского районного отдела народного образования.

Заместитель председателя избирательной комиссии Симонова Лариса Николаевна — от коммунистической организации Нижневартовского райисполкома.

Секретарь избирательной комиссии Гришкин Павел Наумович — от организации профессионального союза работников нефтяной и химической промышленности совхоза «Нижневартовский».

Члены комиссии: Парамонова Любовь Васильевна — от организации профессионального союза работников просвещения, высшей школы и научных учреждений Нижневартовского районного отдела народного образования, Балдина Людмила Григорьевна — от организации профессионального союза работников просвещения, высшей школы и научных учреждений Нижневартовского районного отдела народного образования.

НИЖНЕВАРТОВСКИЙ ПОЧТОВЫЙ ИЗБИРАТЕЛЬНЫЙ ОИРУГ № 16.

Председатель избирательной комиссии Титов Виктор Андреевич — от организации профессионального союза работников морского и речного флота Нижневартовского эксплоучастка ИРП.

Заместитель председателя избирательной комиссии Малков Анатолий Николаевич — от организации профессионального союза работников морского и речного флота Нижневартовского эксплоучастка ИРП.

Секретарь избирательной комиссии Фусарь Григорий Александрович — от организации профессионального союза работников морского и речного флота Нижневартовского эксплоучастка ИРП.

Члены комиссии: Лазебный Владимир Иванович — от организации профессионального союза работников морского и речного флота Нижневартовского эксплоучастка ИРП, Нартымов Александр Алексеевич— от организации профессионального союза работников госторговли и потребкооперации РРПС.

НИЖНЕВАРТОВСКИЙ ШКОЛЬНЫЙ ИЗБИРАТЕЛЬНЫЙ ОКРУГ № 17.

Председатель избирательной комиссии Колесникова Елена Кузьмовна — от коммунистической организации районной больницы.

Заместитель председателя избирательной комиссии Маханек Ирина Ивановна — от коммунистической организации районной больницы.

Секретарь избирательной комиссии Поспелова Александра Николаевна — от организации профессионального союза медицинских работников Нижневартовской районной больницы.

Члены комиссии: Беклемишева Александра Михайловна — от организации профессионального союза медицинских работников Нижневартовской райбольницы, Дюдеева Галина Петровна — от организации профессионального союза медицинских работников Нижневартовской районной больницы.

НИЖНЕВАРТОВСКИЙ ЦЕНТРАЛЬНЫЙ ИЗБИРАТЕЛЬНЫЙ ОКРУГ № 18.

Председатель избирательной комиссии Калганова Вера Федоровна — от коммунистической организации райбольницы.

Заместитель председателя избирательной комиссии Ярков Анатолий Филимонович — от организации Всесоюзного Ленинского Коммунистического Союза Молодежи райбольницы.

Секретарь избирательной комиссии Судьина Любовь Макаровна — от организации профессионального союза медицинских работников райбольницы.

Члены комиссии: Ермолин Юрий Федорович — от организации Всесоюзного Ленинского Коммунистического Союза Молодежи Нижневартовской райбольницы, Николаева Алефтина Александровна — от организации профессионального союза медицинских работников.

НИЖНЕВАРТОВСКИЙ РЫБОЗАВОДСКОЙ ИЗБИРАТЕЛЬНЫЙ ОКРУГ № 19.

Председатель избирательной комиссии Тайчиначев Александр Васильевич — от организации профессионального союза работников пищевой промышленности рыбозавода.

Заместитель председателя избирательной комиссии Сухинин Александр Романович— от организации профессионального союза работников пищевой промышленности рыбозавода.

Секретарь избирательной комиссии Тахтабаева Марина Рахматуловна от организации профессионального союза работников пищевой промышленности рыбозавода.

Члены комиссии: Сысоева Марина Юльевна — от организации профессионального союза работников пищевой промышленности рыбозавода, Сущий Виктор Федорович— от организации профессионального союза работников пищевой промышленности рыбозавода.

НИЖНЕВАРТОВСКИЙ ВЫДЕЛЕННЫЙ ИЗБИРАТЕЛЬНЫЙ ОКРУГ № 20.

Председатель избирательной комиссии Мозгалев Леонид Васильевич — от коммунистической организации УТЭ флота.

Заместитель председателя избирательной комиссии Чекмарева Светлана Степановна — от организации профессионального союза работников госучреждений райисполкома.

Секретарь избирательной комиссии Трофимова Галина Андреевна — от коммунистической организации райисполкома.

Члены комиссии: Ведрова Екатерина Игнатьевна — от коммунистической организации райисполкома, Ещеркина Людмила Петровна — от коммунистической организации райрыболовпотребсоюза.

НИЖНЕВАРТОВСКИЙ НАБЕРЕЖНЫЙ ИЗБИРАТЕЛЬНЫЙ ОКРУГ № 21.

Председатель избирательной комиссии Шандаренко Любовь Яковлевна — от организации профессионального союза работников госторговли и потребкооперации.

Заместитель председателя избирательной комиссии Тарасова Антонина Алексеевна— от организации профессионального союза работников госторговли и потребкооперации райрыболовпотребсоюза.

Секретарь избирательной комиссии Логунова Нэлли Кирилловна—от организации профессионального союза работников госторговли и потребкооперации райрыболовпотребсоюза.

Члены комиссии: Базюк Татьяна Васильевна — от организации Всесоюзного Ленинского Коммунистического Союза Молодежи райрыболовпотребсоюза, Савиных Нина Михайловна — от организации профессионального союза работников госторговли и потребкооперации райрыболовпотребсоюза.

НИЖНЕВАРТОВСКИЙ ОРСОВСКИЙ ИЗБИРАТЕЛЬНЫЙ ОКРУГ № 22.

Председатель избирательной комиссии Деревянко Валентин Иванович — от раоочих, инженерно-технических раоотников и служащих НПУ «Мегионнефть».

Заместитель председателя избирательной комиссии Пичугина Антонина Григорьевна — от коммунистической организации НПУ «Мегионнефть».

Секретарь избирательной комиссии Токменина Таисья Петровна — от коллектива работников 1-го городского отделения связи.

Члены комиссии: Тощериков Юрий Александрович — от организации профессионального союза работников нефтяной и химической промышленности НПУ «Мегионнефть», Подопригорова Нина Петровна—от организации Всесоюзного Ленинского Коммунистического Союза Молодежи НПУ «Мегионнефть».

НИЖНЕВАРТОВСКИЙ ПИОНЕРСНИЙ ИЗБИРАТЕЛЬНЫЙ ОКРУГ № 23.

Председатель избирательной комиссии Енбаев Валерий Павлович — от коммунистической организации НПУ «Мегионнефть».

Заместитель председателя избирательной комиссии Коньков Александр Георгиевич— от коммунистической организации НПУ «Мегионнефть».

Секретарь избирательной комиссии Авакумова Нэлли Ивановна — от организации Всесоюзного Ленинского Коммунистического Союза Молодежи НПУ «Мегионнефть».

Члены комиссии: Дорофеев Евгений Васильевич — от организации Всесоюзного Ленинского Коммунистического Союза Молодежи НПУ «Мегионнефть», Калинин Серафим Тимофеевич — от организации профессионального союза работников нефтяной и химической промышленности НПУ «Мегионнефть».

НИЖНЕВАРТОВСКИЙ БИБЛИОТЕЧНЫЙ ИЗБИРАТЕЛЬНЫЙ ОКРУГ № 24.

Председатель избирательной комиссии Бочарникова Галина Яковлевна — от организации профессионального союза работников нефтяной и химической промышленности НПУ «Мегионнефть».

Заместитель председателя избирательной комиссии Иванов Альберт Дмитриевич — от организации профессионального союза работников нефтяной и химической промышленности НПУ «Мегионнефть».

Секретарь избирательной комиссии Лангe Любовь Павловна — от организации профессионального союза работников нефтяной и химической промышленности НПУ «Мегионнефть».

Члены комиссии: Назаров Николай Александрович — от организации профессионального союза работников нефтяной и химической промышленности НПУ «Мегионнефть», Потемкина Тамара Никифоровна — от организации профессионального союза работников нефтяной и химической промышленности НПУ «Мегионнефть».

НИЖНЕВАРТОВСНИЙ ГОСБАНКОВСКИЙ ИЗБИРАТЕЛЬНЫЙ ОКРУГ № 25.

Председатель избирательной комиссии Медведев Александр Павлович — от коммунистической организации СМУ-5.

Заместитель председателя избирательной комиссии Фомин Николай Павлович — от организации профессионального союза работников нефтяной и химической промышленности СМУ-5.

Секретарь избирательной комиссии Савватеева Пина Васильевна — от организации профессионального союза работников нефтяной и химической промышленности СМУ-5.

Члены комиссии: Харина Валентина Андреевна — от организации профессионального союза работников нефтяной и химической промышленности СМУ-5, Новоселов Петр Павлович — от организации Всесоюзного Ленинского Коммунистического Союза Молодежи СМУ-5.

НИЖНЕВАРТОВСКИЙ ЮЖНЫЙ ИЗБИРАТЕЛЬНЫЙ ОКРУГ № 26.

Председатель избирательной комиссии Быкова Валентина Петровна — от организации профессионального союза работников нефтяной и химической промышленности СМУ-5.

Заместитель председателя избирательной комиссии Мозговой Александр Петрович — от организации профессионального союза работников нефтяной и химической промышленности СМУ-5.

Секретарь избирательной комиссии Бардюк Лина Николаевна — от организации профессионального союза работников нефтяной и химической промышленности СМУ-5.

Члены комиссии: Ганжа Трофим Иванович — от организации профессионального союза работников нефтяной и химической промышленности СМУ-5, Киприн Александр Алексеевич — от рабочих, инженерно-технических работников и служащих автобазы № 9.

НИЖНЕВАРТОВСКИЙ ТАЕЖНЫЙ ИЗБИРАТЕЛЬНЫЙ ОКРУГ № 27.

Председатель избирательной комиссии Иванов Николай Иванович — от коммунистической организации АТК.

Заместитель председателя избирательной комиссии Хитров Николай Григорьевич — от коммунистической организации АТК.

Секретарь избирательной комиссии Рахеев Николай Иванович — от коммунистической организации АТК.

Члены комиссии: Юрков Николай Сергеевич — от организации профессионального союза работников нефтяной и химической промышленности АТК, Филатов Виктор Васильевич — от организации профессионального союза работников нефтяной и химической промышленности АТК.

НИЖНЕВАРТОВСКИЙ ДЕТСАДОВСКИЙ ИЗБИРАТЕЛЬНЫЙ ОКРУГ № 28.

Председатель избирательной комиссии Белоусов Алексей Петрович — от коммунистической организации АТК.

(Продолжение на 3-й стр.)

Об утверждении состава окружных избирательных комиссий по выборам в Нижневартовский районный Совет депутатов трудящихся

Решение исполкома Нижневартовского районного Совета депутатов трудящихся от 5 февраля 1969 года

Заместитель председателя избирательной комиссии Комаров Иван Алексеевич — от коммунистической организации АТК.

Секретарь избирательной комиссии Проскуряков Владимир Гаврилович — от коммунистической организации АТК.

Члены комиссии: Махмудов Фарзали Умуд-оглы — от коммунистической организации АТК, Улько Вера Константиновна — от организации профессионального союза работников СУ-909.

НИЖНЕВАРТОВСКИЙ ТРЕСТОВСКИЙ ИЗБИРАТЕЛЬНЫЙ ОКРУГ № 29.

Председатель избирательной комиссии Поживилко Нина Ивановна — от организации профессионального союза работников нефтяной и химической промышленности СУ-18.

Заместитель председателя избирательной комиссии Султангильдин Амир Рассулович — от организации профессионального союза работников нефтяной и химической промышленности СУ-18.

Секретарь избирательной комиссии Хозяинина Валентина Ивановна — от организации профессионального союза работников нефтяной и химической промышленности СУ-18.

Члены комиссии: Грачев Николай Федорович — от организации профессионального союза работников нефтяной и химической промышленности СУ-18, Агафонцев Григорий Кондратьевич — от организации профессионального союза работников нефтяной и химической промышленности СУ-18.

НИЖНЕВАРТОВСКИЙ СЕВЕРНЫЙ ИЗБИРАТЕЛЬНЫЙ ОКРУГ № 30.

Председатель избирательной комиссии Сиротина Валентина Андреевна — от организации Всесоюзного Ленинского Коммунистического Союза Молодежи СУ-13.

Заместитель председателя избирательной комиссии Трофимович Александра Ивановна — от организации профессионального союза работников нефтяной и химической промышленности СУ-13.

Секретарь избирательной комиссии Савина Нина Никитична — от организации профессионального союза работников нефтяной и химической промышленности СУ-13.

Члены комиссии: Афанасьев Валерий Семенович — от организации профессионального союза работников нефтяной и химической промышленности СУ-13, Федотов Василий Емельянович — от организации профессионального союза работников нефтяной и химической промышленности СУ-13.

НИЖНЕВАРТОВСКИЙ СТРОИТЕЛЬНЫЙ ИЗБИРАТЕЛЬНЫЙ ОКРУГ № 31.

Председатель избирательной комиссии Ефтеев Виктор Николаевич — от организации профессионального союза работников нефтяной и химической промышленности СУ-13.

Заместитель председателя избирательной комиссии Фаттахова Аиса Англямовна — от организации Всесоюзного Ленинского Коммунистического Союза Молодежи СУ-13.

Секретарь избирательной комиссии Шаповалова Вера Васильевна — от организации Всесоюзного Ленинского Коммунистического Союза Молодежи СУ-13.

Члены комиссии: Степанов Николай Николаевич — от организации профессионального союза работников нефтяной и химической промышленности автобазы № 9, Акулов Иван Денисович — от организации профессионального союза работников нефтяной и химической промышленности автобазы № 9.

НИЖНЕВАРТОВСКИЙ МАЯКОВСКИЙ ИЗБИРАТЕЛЬНЫЙ ОКРУГ № 32.

Председатель избирательной комиссии Локтев Марк Сергеевич — от коммунистической организации ДСРУ-3.

Заместитель председателя избирательной комиссии Макаренко Александр Степанович — от организации профессионального союза работников нефтяной и химической промышленности ДСРУ-3.

Секретарь избирательной комиссии Преображенская Надежда Михаиловна — от организации профессионального союза работников нефтяной и химической промышленности ДСРУ-3.

Члены комиссии: Сидорова Полина Ефимовна — от организации профессионального союза работников нефтяной и химической промышленности ДСРУ-3, Морозова Ольга Андреевна — от организации профессионального союза работников нефтяной и химической промышленности ДСРУ-3.

НИЖНЕВАРТОВСКИЙ ИЗБИРАТЕЛЬНЫЙ ОКРУГ НЕФТЯНИКОВ № 33.

Председатель избирательной комиссии Хвостикова Розель Валерьяновна — от организации профессионального союза работников нефтяной и химической промышленности треста «Мегионгазстрой».

Заместитель председателя избирательной комиссии Баранникова Антонина Алексеевна — от организации профессионального союза работников нефтяной и химической промышленности треста «Мегионгазстрой».

Секретарь избирательной комиссии Филиппов Николай Алексеевич — от организации профессионального союза работников нефтяной и химической промышленности треста «Мегионгазстрой».

Члены комиссии: Пилевин Владимир Павлович — от организации профессионального союза работников нефтяной и химической промышленности треста «Мегионгазстрой», Токарев Георгий Васильевич — от организации профессионального союза работников нефтяной и химической промышленности треста «Мегионгазстрой».

НИЖНЕВАРТОВСКИЙ ИЗБИРАТЕЛЬНЫЙ ОКРУГ «СНЕЖИНКА» № 34.

Председатель избирательной комиссии Татаринов Вячеслав Анатольевич—от коммунистической организации треста «Мегионгазстрой».

Заместитель председателя избирательной комиссии Галанин Владимир Александрович — от организации профессионального союза работников нефтяной и химической промышленности треста «Мегионгазстрой».

Секретарь избирательной комиссии Кудринская Валентина Александровна — от организации Всесоюзного Ленинского Коммунистического Союза Молодежи треста «Мегионгазстрой».

Члены комиссии: Копица Галина Алексеевна — от организации профессионального союза работников нефтяной и химической промышленности треста «Мегионгазстрой», Зайцева Анна Ивановна — от организации профессионального союза работников нефтяной и химической промышленности треста «Мегионгазстрой».

НИЖНЕВАРТОВСКИЙ ИЗБИРАТЕЛЬНЫЙ ОКРУГ МОНТАЖНИКОВ № 35.

Председатель избирательной комиссии Дрыга Сергей Александрович — от коммунистической организации Мегионской конторы бурения № 4.

Заместитель председателя избирательной комиссии Сущкин Владимир Дмитриевич— от организации профессионального союза работников нефтяной и химической промышленности Мегионской конторы бурения № 4.

Секретарь избирательной комиссии Сосновская Надежда Васильевна — от организации Всесоюзного Ленинского Коммунистического Союза Молодежи Мегионской конторы бурения № 4.

Члены комиссии: Шумков Анатолий Артемьевич — от коммунистической организации Мегионской конторы бурения № 4, Суфьянов Рауф Хатиевич — от организации профессионального союза работников нефтяной и химической промышленности Мегионской конторы бурения № 4.

НИЖНЕВАРТОВСКИЙ МУСЫ ДЖАЛИЛЯ ИЗБИРАТЕЛЬНЫЙ ОКРУГ № 36.

Председатель избирательной комиссии Обиход Анатолий Иванович — от коммунистической организации Мегионской конторы бурения № 4.

Заместитель председателя избирательной комиссии Шумов Аркадии Леонидович — от организации Всесоюзного Ленинского Коммунистического Союза Молодежи Мегионской конторы бурения № 4.

Секретарь избирательной комиссии Еремченко Любовь Николаевна — от организации Всесоюзного Ленинского Коммунистического Союза Молодежи Мегионской конторы бурения № 4.

Члены комиссии: Фролов Андрей Петрович — от организации профессионального союза работников нефтяной и химической промышленности Мегионской конторы бурения № 4, Якушкин Вениамин Иванович — от коммунистической организации Мегионской конторы бурения № 4.

НИЖНЕВАРТОВСКИЙ ВОЕНКОМАТОВСКИЙ ИЗБИРАТЕЛЬНЫЙ ОКРУГ № 37.

Председатель избирательной комиссии Боздунов Виктор Петрович — от организации Всесоюзного Ленинского Коммунистического Союза Молодежи автобазы № 95.

Заместитель председателя избирательной комиссии Жемчужнов Николай Федорович — от рабочих, инженерно-технических работников и служащих автобазы № 95.

Секретарь избирательной комиссии Антонов Петр Васильевич — от рабочих, инженерно-технических работников и служащих автобазы № 95.

Члены комиссии: Кожин Федор Николаевич — от организации Всесоюзного Ленинского Коммунистического Союза Молодежи автобазы № 95, Четверин Петр Иванович — от коммунистической организации автобазы № 95.

НИЖНЕВАРТОВСКИЙ ИЗБИРАТЕЛЬНЫЙ ОКРУГ ДОРОЖНИКОВ № 38.

Председатель избирательной комиссии Страхова Зоя Александровна — от рабочих, инженерно-технических работников и служащих автобазы № 95.

Заместитель председателя избирательной комиссии Бодевольнов Юрий Тимофеевич— от рабочих, инженерно-технических работников и служащих автобазы № 95.

Секретарь Лынникова Светлана Федоровна — от рабочих, инженерно-технических работников и служащих автобазы № 95.

Члены комиссии: Трисов Алексей Петрович — от рабочих, инженерно-технических работников и служащих автобазы № 95, Любушкин Николай Михайлович — от рабочих, инженерно-технических работников и служащих автобазы № 95.

НИЖНЕВАРТОВСКИЙ МЕЖКВАРТАЛЬНЫЙ ИЗБИРАТЕЛЬНЫЙ ОКРУГ № 39.

Председатель избирательной комиссии Руднева Тамара Дмитриевна — от организации профессионального союза СУ-909.

Заместитель председателя избирательной комиссии Асабина Вера Николаевна — от организации профессионального союза СУ-909.

Секретарь избирательной комиссии Кочнева Нина Васильевна — от организации профессионального союза СУ-909.

Члены комиссии: Ямпольская Миланья Васильевна — от организации профессионального союза СУ-909, Пономарева Маргарита Александровна — от организации профессионального союза СУ-909.

НИЖНЕВАРТОВСКИЙ ОЗЕРНЫЙ ИЗБИРАТЕЛЬНЫЙ ОКРУГ № 40.

Председатель избирательной комиссии Мохирева Галина Ивановна — от организации профессионального союза СУ-909.

Заместитель председателя избирательной комиссии Илясова Мария Ивановна — от организации профессионального союза СУ-909.

Секретарь избирательной комиссии Юсупова Мария Васильевна — от организации профессионального союза СУ-909.

Члены комиссии: Фоменко Валентина Ивановна — от организации профессионального союза СУ-909, Зайцева Руфина Михайловна — от организации профессионального союза СУ-909.

НИЖНЕВАРТОВСКИЙ ПРОМЫШЛЕННЫЙ ИЗБИРАТЕЛЬНЫЙ ОКРУГ № 41.

Председатель избирательной комиссии Любимов Анатолий Васильевич — от коммунистической организации автобазы № 9.

Заместитель председателя избирательной комиссии Мартынов Рудольф Ефимович — от организации профессионального союза работников нефтяной и химической промышленности автобазы № 9.

Секретарь избирательной комиссии Губина Тамара Ивановна — от организация профессионального союза работников нефтяной и химической промышленности автобазы № 9.

Члены комиссии: Синельников Виктор Иванович — от коммунистической организации автобазы № 9, Марченко Григорий Никифорович — от коммунистической организации автобазы № 9.

МЕГИОНСКИЙ ТРУДОВОЙ ИЗБИРАТЕЛЬНЫЙ ОКРУГ № 42.

Председатель избирательной комиссии Полещук Максим Мефодьевич — от коммунистической организации совхоза «Мегионский».

Заместитель председателя избирательной комиссии Винокуров Виктор Никифорович — от коммунистической организации совхоза «Мегионский».

Секретарь избирательной комиссии Гордеева Надежда Даниловна — от организации Всесоюзного Ленинского Коммунистического Союза Молодежи СУ-12.

Члены комиссии: Есипова Татьяна Михайловна — от организации профессионального союза работников нефтяной и химической промышленности СУ-12, Загидуллина Галия Кашиповна — от коммунистической организации СУ-12.

МЕГИОНСКИЙ ТОРГОВЫЙ ИЗБИРАТЕЛЬНЫЙ ОКРУГ № 43.

Председатель избирательной комиссии Плесцова Акулина Ивановна — от коммунистической организации СУ-12.

Заместитель председателя избирательной комиссии Есипов Алексей Федорович — от коммунистической организации СУ-12.

Секретарь избирательной комиссии Плетникова Александра Серафимовна — от рабочих, инженерно-технических работников и служащих СУ-12.

Члены комиссии: Лопаткина Нина Семеновна — от организации Всесоюзного Ленинского Коммунистического Союза Молодежи СУ-12, Кузнецова Анна Ивановна — от рабочих и служащих совхоза «Мегионский».

(Окончание на 4-й стр.)

Об утверждении состава окружных избирательных комиссий по выборам в Нижневартовский районный Совет депутатов трудящихся

Решение исполкома Нижневартовского районного Совета депутатов трудящихся от 5 февраля 1969 года

МЕГИОНСКИЙ ШКОЛЬНЫЙ ИЗБИРАТЕЛЬНЫЙ ОКРУГ № 44.

Председатель избирательной комиссии СВИРИДОВ ВЛАДИМИР КОНСТАНТИНОВИЧ — от коммунистической организации совхоза «Мегионский».

Заместитель председателя избирательной комиссии САЛАМАТОВ ЛЕОНИД НИКОЛАЕВИЧ — от рабочих и служащих совхоза «Мегионский».

Секретарь избирательной комиссии ВАРЛАКОВ ИВАН ПАХОМОВИЧ — от коммунистической организации совхоза «Мегионский».

Члены комиссии: ГОРДЕЕВ ИВАН ПРОКОПЬЕВИЧ — от рабочих, инженерно-технических работников и служащих совхоза «Мегионский», НАВАЛИХИН ЛЕОНИД МИХАЙЛОВИЧ — от рабочих, инженерно-технических работников и служащих совхоза «Мегионский».

МЕГИОНСКИЙ МИРНЫЙ ИЗБИРАТЕЛЬНЫЙ ОКРУГ № 45.

Председатель избирательной комиссии ГЕРАСИМОВ ВАЛЕРИЙ НИКОЛАЕВИЧ — от коммунистической организации совхоза «Мегионский».

Заместитель председателя избирательной комиссии ИЛЬИН НИКОЛАЙ ЛЕОНТЬЕВИЧ — от коммунистической организации совхоза «Мегионский».

Секретарь избирательной комиссии НАГИБИНА ЛЮБОВЬ АНТОНОВНА — от коммунистической организации совхоза «Мегионский».

Члены комиссии: ПЕТЛИН ИЛЬЯ ФЕДОРОВИЧ — от рабочих и служащих совхоза «Мегионский», МАЛЫХИНА ЛЮДМИЛА ВАСИЛЬЕВНА — от рабочих и служащих совхоза «Мегионский».

МЕГИОНСКИЙ ПЕРВОМАЙСКИЙ ИЗБИРАТЕЛЬНЫЙ ОКРУГ № 46.

Председатель избирательной комиссии РУБЦОВ МИХАИЛ ИВАНОВИЧ — от коммунистической организации СУ-12.

Заместитель председателя избирательной комиссии АЛИН ВАЛЕНТИН ИВАНОВИЧ — от коммунистической организации СУ-12.

Секретарь избирательной комиссии ТКАЧЕНКО МАРИЯ ГРИГОРЬЕВНА — от организации Всесоюзного Ленинского Коммунистического Союза Молодежи СУ-12.

Члены комиссии: АБРАМОВ ВИКТОР ИВАНОВИЧ — от организации профессионального союза работников нефтяной и химической промышленности СУ-12, МЕЛЯКИНА АНТОНИНА ФЕДОРОВНА — от рабочих, инженерно-технических работников и служащих СУ-12.

МЕГИОНСКИЙ ГЕРЦЕНА ИЗБИРАТЕЛЬНЫЙ ОКРУГ № 47.

Председатель избирательной комиссии ГРАЧЕВА АЛЕКСАНДРА СТЕПАНОВНА — от коммунистической организации СУ-12.

Заместитель председателя избирательной комиссии ЛЕВАНДОВСКИЙ БОРИС ПЕТРОВИЧ — от рабочих, инженерно-технических работников и служащих СУ-12.

Секретарь избирательной комиссии ИВАНОВА ЛЮБОВЬ ПЕТРОВНА — от рабочих, инженерно-технических работников и служащих СУ-12.

Члены комиссии: ПОПОВА ЕКАТЕРИНА ФАДЕЕВНА — от организации Всесоюзного Ленинского Коммунистического Союза Молодежи СУ-12, ГОЛУБЕВА НАДЕЖДА КУЗЬМИНИЧНА — от рабочих, инженерно-технических работников и служащих СУ-12.

МЕГИОНСКИЙ ОКТЯБРЬСКИЙ ИЗБИРАТЕЛЬНЫЙ ОКРУГ № 48.

Председатель избирательной комиссии ДЕМЧЕНКО ВИКТОР ИВАНОВИЧ — от коммунистической организации СУ-12.

Заместитель председателя избирательной комиссии ПАНОВА ОЛИМПИАДА АНДРЕЕВНА — от рабочих, инженерно-технических работников и служащих СУ-12.

Секретарь избирательной комиссии ТЕРЕНТЬЕВА НИНА ЛЕОНИДОВНА — от организации Всесоюзного Ленинского Коммунистического Союза Молодежи СУ-12.

Члены комиссии: ГОРБОВА ФЕОДИЯ ФЕДОРОВНА — от коммунистической организации СУ-12, ЗАХАРОВА НАТАЛЬЯ АНДРЕЕВНА — от рабочих, инженерно-технических работников и служащих СУ-12.

МЕГИОНСКИЙ БЕРЕГОВОЙ ИЗБИРАТЕЛЬНЫЙ ОКРУГ № 49.

Председатель избирательной комиссии ХАФАЗОВ НАИЛЬ ЗАКИРОВИЧ—от коммунистической организации Мегионской нефтеразведочной экспедиции.

Заместитель председателя избирательной комиссии БАРЫШЕВА ВАЛЕНТИНА СЕМЕНОВНА — от рабочих, инженерно-технических работников и служащих Мегионской нефтеразведочной экспедиции.

Секретарь избирательной комиссии КАРАВАНОВА ЛЮБОВЬ АНДРЕЕВНА — от организации Всесоюзного Ленинского Коммунистического Союза Молодежи Мегионской нефтеразведочной экспедиции.

Члены комиссии: НИКОЛАЕВ ИВАН ПЕТРОВИЧ — от коммунистической организации Мегионской нефтеразведочной экспедиции, УВИЖЕВ ХАДЖИМУРАТ ТИМИРОВИЧ — от рабочих, инженерно-технических работников и служащих Мегионской нефтеразведочной экспедиции.

МЕГИОНСКИЙ ГЕОЛОГИЧЕСКИЙ ИЗБИРАТЕЛЬНЫЙ ОКРУГ № 50.

Председатель избирательной комиссии АБДУЛИН ЗАРОВШАН КАРИМОВИЧ — от коммунистической организации Мегионской нефтеразведочной экспедиции.

Заместитель председателя избирательной комиссии БЕЛОГЛАЗОВА АНТОНИНА МИХАЙЛОВНА — от рабочих, инженерно-технических работников и служащих Мегионской нефтеразведочной экспедиции.

Секретарь избирательной комиссии ГУСЕВА ТАТЬЯНА ВАСИЛЬЕВНА — от организации Всесоюзного Ленинского Коммунистического Союза Молодежи Мегионской нефтеразведочной экспедиции.

Члены комиссии: СЫЗГАНОВ ПЕТР ИЛЬИЧ — от рабочих, инженерно-технических работников и служащих Мегионской нефтеразведочной экспедиции, ЮДИНА ВАЛЕНТИНА ИЛЬИНИЧНА — от рабочих, инженерно-технических работников и служащих Мегионской нефтеразведочной экспедиции.

МЕГИОНСКИЙ ПОЧТОВЫЙ ИЗБИРАТЕЛЬНЫЙ ОКРУГ № 51.

Председатель избирательной комиссии ПЕТРОВ АЛЕКСАНДР СТЕПАНОВИЧ — от рабочих, инженерно-технических работников и служащих Мегионской нефтеразведочной экспедиции.

Заместитель председателя избирательной комиссии ШЕВЧЕНКО ЕВГЕНИЯ АЛЕКСЕЕВНА — от коммунистической организации Мегионской нефтеразведочной экспедиции.

Секретарь избирательной комиссии ПРОСКУРИНА ЛИДИЯ МИРОНОВНА — от организации Всесоюзного Ленинского Коммунистического Союза Молодежи Мегионской нефтеразведочной экспедиции.

Члены комиссии: ИСТОМИНА АННА МАРКЕЛОВНА — от рабочих, инженерно-технических работников и служащих Мегионской нефтеразведочной экспедиции, УЛАНОВА ВАЛЕНТИНА ФЕДОРОВНА — от рабочих, инженерно-технических работников и служащих Мегионской нефтеразведочной экспедиции.

МЕГИОНСКИЙ ГАГАРИНА ИЗБИРАТЕЛЬНЫЙ ОКРУГ № 52.

Председатель избирательной комиссии ГОЛИКОВ ИВАН НИКОЛАЕВИЧ — от рабочих, инженерно-технических работников и служащих Мегионской нефтеразведочной экспедиции.

Заместитель председателя избирательной комиссии КАРАКУЛОВ ИВАН АЛЕКСАНДРОВИЧ — от организации Всесоюзного Ленинского Коммунистического Союза Молодежи Мегионской нефтеразведочной экспедиции.

Секретарь избирательной комиссии ТИТОВА ТАМАРА ИВАНОВНА — от рабочих, инженерно-технических работников и служащих Мегионской нефтеразведочной экспедиции.

Члены комиссии: ВОЛКОВ ВЛАДИМИР НИКОЛАЕВИЧ — от организации профсоюза рабочих геологоразведочных работ Мегионской НРЭ, МАЛЫГИНА МАРИЯ ФЕДОРОВНА — от рабочих, инженерно-технических работников и служащих Мегионской нефтеразведочной экспедиции.

МЕГИОНСКИЙ ЛЕНИНСКИЙ ИЗБИРАТЕЛЬНЫЙ ОКРУГ № 53.

Председатель избирательной комиссии АЛЬШАНОВ ГЕННАДИЙ НИКОЛАЕВИЧ — от коммунистической организации автобазы № 8.

Заместитель председателя избирательной комиссии ИВАНОВ ГЕННАДИЙ СЕРАФИМОВИЧ — от организации Всесоюзного Ленинского Коммунистического Союза Молодежи автобазы № 8.

Секретарь избирательной комиссии ЕЛОВ ЕЛИЙ СЕРГЕЕВИЧ — от рабочих, инженерно-технических работников и служащих автобазы № 8

Члены комиссии: БЛОХИНА МАРИЯ АЛЕКСАНДРОВНА — от рабочих, инженерно-технических работников и служащих автобазы № 8, ФЕШЕНКО ТИХОН МИХАЙЛОВИЧ — от коммунистической организации автобазы № 8.

МЕГИОНСКИЙ КЛУБНЫЙ ИЗБИРАТЕЛЬНЫЙ ОКРУГ № 54.

Председатель избирательной комиссии КИСЛИЦИНА МАРИЯ ВАСИЛЬЕВНА — от коммунистической организации автобазы № 8.

Заместитель председателя избирательной комиссии ЯПРЫНЦЕВА ГАЛИНА ГРИГОРЬЕВНА — от организации Всесоюзного Ленинского Коммунистического Союза Молодежи автобазы № 8.

Секретарь избирательной комиссии КУНЧЕНКО ВАЛЕНТИНА РОМАНОВНА — от рабочих, инженерно-технических работников и служащих автобазы № 8.

Члены комиссии: ЗАДОРИН АНАТОЛИЙ СЕРГЕЕВИЧ — от рабочих, инженерно-технических работников и служащих автобазы № 8, АЗНАТЦЕВ ГЕННАДИЙ КОНСТАНТИНОВИЧ — от рабочих, инженерно-технических работников и служащих автобазы № 8.

МЕГИОНСКИЙ ЮБИЛЕЙНЫЙ ИЗБИРАТЕЛЬНЫЙ ОКРУГ № 55.

Председатель избирательной комиссии ФРОЛОВ НИКОЛАЙ СТЕПАНОВИЧ — от коммунистической организации СУ-12.

Заместитель председателя избирательной комиссии ПАНАРИНА ВАЛЕНТИНА ПЕТРОВНА — от рабочих, инженерно-технических работников и служащих СУ-12.

Секретарь избирательной комиссии КУКУШКИНА ТАМАРА ТРОФИМОВНА — от коллектива работников отделения орса № 3 урса «Главтюменьнефтегазстроя».

Члены комиссии: ГОРБУНОВА НИНА АЛЕКСАНДРОВНА — от коллектива работников отделения орса № 3 урса «Главтюменьнефтегазстроя», НЕЖЕВА МАРИЯ АНДРЕЕВНА — от коллектива работников отделения орса № 3 урса «Главтюменьнефтегазстроя».

МЕГИОНСКИЙ НАГОРНЫЙ ИЗБИРАТЕЛЬНЫЙ ОКРУГ № 56.

Председатель избирательной комиссии МАЛКИН ИВАН ВАСИЛЬЕВИЧ — от коммунистической организации НПУ «Мегионнефть».

Заместитель председателя избирательной комиссии ИЛЬЯСОВ АЛЬБЕРТ САМАТОВИЧ — от организации Всесоюзного Ленинского Коммунистического Союза Молодежи НПУ «Мегионнефть».

Секретарь избирательной комиссии ГОФМАН ИРТРУДА ЕГОРОВНА—от рабочих, инженерно-технических работников и служащих нефтепромысла № 2 НПУ «Мегионнефть».

Члены комиссии: ПОЛЯКОВА ЕЛЕНА НИКОЛАЕВНА — от рабочих, инженерно-технических работников и служащих нефтепромысла № 2 НПУ «Мегионнефть», НОВОСЕЛЬЦЕВ АЛЕКСАНДР ИВАНОВИЧ — от коммунистической организации НПУ «Мегионнефть».

МЕГИОНСКИЙ СОВХОЗНЫЙ ИЗБИРАТЕЛЬНЫЙ ОКРУГ № 57.

Председатель избирательной комиссии ТОЛКАЧЕВА АННА ПЕТРОВНА — от коммунистической организации совхоза «Мегионский».

Заместитель председателя избирательной комиссии КОЛМАКОВА ВЕРА ПЕТРОВНА — от коллектива работников Мегионской участковой больницы.

Секретарь избирательной комиссии КОБЕЦ ЛЮБОВЬ ЕФИМОВНА — от коллектива работников Мегионской участковой больницы.

Члены комиссии: БОЯШОВА АНФИСА МИХАЙЛОВНА — от коллектива работников поселкового отделения милиции, БАШКИРОВА ГАЛИНА ИВАНОВНА — от коллектива работников Мегионской участковой больницы.

БЫЛИНСКИЙ ИЗБИРАТЕЛЬНЫЙ ОКРУГ № 58.

Председатель избирательной комиссии ШЕМЯКИН ПЕТР АНАТОЛЬЕВИЧ — от рабочих, служащих совхоза «Нижневартовский».

Заместитель председателя избирательной комиссии БЫЛИНА МАИНА ПЕТРОВНА — от рабочих и служащих совхоза «Нижневартовский».

Секретарь избирательной комиссии КРУТЬКО АНАТОЛИЙ ЗАХАРОВИЧ — от коллектива работников Былинского отделения связи.

Члены комиссии: ЛЕСКОВА АННА ИВАНОВНА — от коллектива работников Сосниной начальной школы, МАРТЕМЬЯНОВА АННА ВИКТОРОВНА — от рабочих и служащих Сосниного отделения совхоза «Нижневартовский».

ЗАЙЦЕВОРЕЧЕНСКИЙ ВОСТОЧНЫЙ ИЗБИРАТЕЛЬНЫЙ ОКРУГ № 59.

Председатель избирательной комиссии БОБОВ ВАЛЕРИЙ ВАСИЛЬЕВИЧ—от организации профессионального союза работников лесной, деревообрабатывающей и целлюлозно-бумажной промышленности Октябрьского ЛЗУ.

Заместитель председателя избирательной комиссии САВЧЕНКО ПЕТР КИРИЛЛОВИЧ — от коммунистической организации Октябрьского ЛЗУ.

Секретарь избирательной комиссии САРМАЕВ АНАТОЛИЙ НИКОЛАЕВИЧ — от коллектива рабочих, инженерно-технических работников и служащих Октябрьского ЛЗУ.

Члены комиссии: ЖЕЛНИН РОМАН МИХАЙЛОВИЧ — от коллектива рабочих, инженерно-технических работников и служащих Октябрьского ЛЗУ, ЧЕМАКИН ФЕДОР ИВАНОВИЧ — от коллектива работников Зайцевореченского почтового отделения связи.

ЗАЙЦЕВОРЕЧЕНСКИЙ ЗАПАДНЫЙ ИЗБИРАТЕЛЬНЫЙ ОКРУГ № 60.

Председатель избирательной комиссии ЛОГИНОВСКИЙ ВЛАДИМИР ВАСИЛЬЕВИЧ — от коллектива работников Зайцевореченского торгового пункта.

Заместитель председателя избирательной комиссии КОРИКОВА ТАИСЬЯ ГРИГОРЬЕВНА — от коллектива работников Зайцевореченского детского сада.

Секретарь избирательной комиссии ГОРЕНСКАЯ ГАЛИНА ЗАХАРОВНА — от рабочих и служащих Октябрьского ЛЗУ.

Члены комиссии: ОСИПОВ МИХАИЛ ПЕТРОВИЧ — от организации профессионального союза работников лесной, деревообрабатывающей и целлюлозно-бумажной промышленности Октябрьского ЛЗУ, ХОРНЕВИЧ ВАСИЛИЙ ФЕДОРОВИЧ — от рабочих, инженерно-технических работников и служащих Октябрьского ЛЗУ.

Председатель исполкома райсовета
В. АРТЮХИН.

Секретарь исполкома райсовета
П. СИТНИКОВ.

Редактор В. КОРЧЕМКИН.

Показывает НИЖНЕВАРТОВСКАЯ телестудия

СУББОТА, 8 ФЕВРАЛЯ.

19.00 Фильм для детей «Соперники».
19.30 «Планерка по Самотлору— в телестудии». Передача.
19.50 Документальный фильм «Следы ведут в неолит».
20.10 Телеспектакль «Непоседы».
21.20 Фильм-концерт «Звени песня Балтики».

ВОСКРЕСЕНЬЕ, 9 ФЕВРАЛЯ.

12.00 Передача для детей.
12.15 Художественный фильм «На острове птиц».
19.00 Фильм для детей «Про самых счастливых».
19.40 Художественный фильм «Совершеннолетние».
20.00 Телеспектакль «Звезды не гаснут».
21.30 Фильм «Народный ансамбль «Чайка».

Нижневартовская типография управления по печати Тюменского облисполкома. Заказ 81.

Пролетарии всех стран, соединяйтесь!

ЛЕНИНСКОЕ ЗНАМЯ

ОРГАН НИЖНЕВАРТОВСКОГО РАЙОННОГО КОМИТЕТА КПСС И РАЙОННОГО СОВЕТА ДЕПУТАТОВ ТРУДЯЩИХСЯ ТЮМЕНСКОЙ ОБЛАСТИ

№ 18 (2532) Год издания 27-й | ВТОРНИК, 11 ФЕВРАЛЯ 1969 ГОДА | Цена 2 коп.

ШКОЛА И ШЕФЫ

В школах района идет третья четверть, четверть, пожалуй, самая трудная, самая ответственная. А перед администрацией школ уже стоят «летние» заботы: необходимо сейчас хорошо, всесторонне продумать вопросы о ремонте помещения, о подготовке к новому учебному году.

«Готовь сани летом, а телегу зимой» — гласит мудрая народная пословица. Она как нельзя кстати в наших северных краях, где многое зависит от навигации. Поэтому уже сейчас в школах собираются заседания родительских комитетов, решающих вопросы подготовки школ к новому учебному году. Школьные заботы и проблемы — дело не только администрации и учителей школ, это — дело всей общественности, в первую очередь, шефствующих организаций, родителей учащихся.

Как обстоит дело с шефской помощью школам Нижневартовска?

Отрадно отметить, что администрация школы № 1 совместно с шефами, руководством треста «Мегионгазстрой», уже продумали конкретные пути улучшения учебно-воспитательной работы, подготовки школьного здания к новому 1969—1970 учебному году. Шефы интересуются не только одними материальными нуждами школы, но уделяют большое внимание и учебно-воспитательному процессу, отдыху учащихся а летнее время. Для капитального ремонта школы трест «Мегионгазстрэй» обязался выделить стройматериалы и осуществить техническое руководство работами.

Огромная шефская помощь средней школе № 2 от НПУ «Мегионнефть». Нефтяники приобрели для школы три картины о В. И. Ленине, выполненные масляными красками, стоимостью около 1800 рублей, 2 000 рублей выделено на спортинвентарь, на 13 тысяч закуплено одних наглядных пособий, 10 тысяч рублей выделено на подготовку к новому учебному году. Не забыли шефы и о зимнем отдыхе учащихся: 10 школьников ездили на экскурсию в Москву, много средств было отпущено на проведение новогоднего праздника.

Частыми гостями в школе бывают работники СМУ-5, которые взяли шефство над отдельными классами. Но по-прежнему у коллектива школы много нареканий в адрес строителей. Планировалось устранить все недоделки к 1 января 1969 года, но и сейчас школа не имеет мастерских, химического и физического кабинетов, пищеблока, киноласса, спортзала, радиоузла и многого другого.

Особого внимания и шефской помощи требует восьмилетняя школа № 3. Как-то так получилось, что школа осталась без настоящих шефов. А шефом этой школы является СМУ-5, но некоторым руководителям пятого управления это не нравится, они, видите ли, желают шефствовать над новой школой. Конечно, новая школа заслуживает большого внимания, но не надо забывать и о старой, в которой учатся дети и СМУ-5, и НПУ, и СУ-13, и всех других организаций. А забот и проблем у этой школы очень много: помещение требует ремонта, нет хозсарая, не работает канализация и много-много других нужд. До сих пор шефы не подумали о новом учебном годе и не предложили школе своей помощи.

Много хороших задумок у администрации восьмилетней школы. Зайдите в школу и вы сразу обратите внимание на внешнее оформление ее. С какой аккуратностью и любовью сделан каждый стенд, продумано его размещение. В вестибюле нижнего этажа было решено поставить для ребят настольный теннис. Два листа древоплиты охотно согласился выделить начальник СУ-13 тов. Вахромеев, но получить эти листы оказалось для работников школы не так-то просто.

Так уходит иногда у учителей время на ненужную беготню, на бесполезные хлопоты, просьбы, а ведь у них немало других важных проблем. Хорошие шефы не ждут приглашений, они сами идут в школу, присутствуют на педсоветах. И не только присутствуют, а выступают, спорят, предлагают...

Особого внимания заслуживают глубинные школы района. О них не должны забывать местные предприятия и организации. Хороший подарок получили учащиеся Вахоеска от своих шефов—геологов Вахской нефтеразведочной экспедиции. Для них шефы построили и оборудовали восьмилетнюю школу. Забота о подрастающем поколении — обязанность каждого коллектива, администрации, партийных, профсоюзных и комсомольских организаций.

Перед нашим учительством стоят задачи огромной важности — как лучше осуществить переход на всеобщее среднее и трехлетнее начальное образование, как вооружить ребят прочными знаниями, как выковать у них патриотические чувства, как готовить их к выбору самостоятельного жизненного пути. И в решении всех этих задач должны принять самое активное участие шефы, вся общественность, родители. И шефская помощь школам должна быть не эпизодической, а постоянной, продуманной.



Четвертый год работает Василий Пузанов в строительном управлении № 12. Здесь его знают как опытного плотника и бетонщика. Отзывы о труде Василия Пузанова самые хорошие.

На снимке: В. Пузанов.

Фото А. Новоселова.

Закреплены за Самотлором

На строительстве лежневой дороги центральный товарный парк — Самотлор постоянно работает бригада водителей автобазы № 8. Водители Р. Грибов, В. Командровский, Б. Манояков никогда не подводят строителей. Их автомобили всегда технически исправны. Сменные задания перевыполняются.

И. ФИЛАТОВ,
начальник автобазы № 8.

С ОТЧЕТОМ ЗА МИНУВШИЙ ГОД

Подведению итогов социалистического соревнования и перспективам развития на 1969 год автоводных хозяйств треста «Главтюменьнефтегазстрой» посвящен проходящий с 10 февраля в Тюмени партийно-хозяйственный актив.

В работе актива принимают участие и работники автобазы № 8 — токарь Г. Азиатцев, водитель А. Горбанев, капитан И. Ильин и другие.

Есть о чем доложить на активе коллективу автобазы. За минувший год автотранспортом перевезено 645,9 тысячи тонн грузов, план перевозок выполнен на 109,5 процента.

И. НИКИТИН.



ЗДЕСЬ ПРОКЛАДЫВАЕТСЯ НЕФТЕПРОВОД



Этот снимок сделан нашим фотокорреспондентом А. Новоселовым в районе центрального резервуарного парка. Идет рытье траншеи.

БУДЕТ БОЛЬШЕ ОВОЩЕЙ

В полном разгаре зима, а в совхозе «Мегионский» уже приступили к оборудованию парниково-тепличного хозяйства.

Сельским труженикам предстоит отремонтировать и перевезти на новое место 600 квадратных метров теплиц. Эти работы ведут Ю. Герасимов, В. Герасимов, А. Худяков и другие.

Бригада строителей Павла Гнетова начала заготовку материалов для новых теплиц. За короткое время им предстоит ввести 2 000 квадратных метров парников зеленого тепличного цеха.

В. СВИРИДОВ,
секретарь партийной организации совхоза «Мегионский».

САМОТЛОРУ ВНИМАНИЕ!

ЗАМИНКА ПЕРЕД СТАРТОМ

В 1970 году планируется довести добычу нефти по Тюменской области до 28 — 30 миллионов тонн. Большая доля прироста добычи ложится на Нижневартовский район. Вот почему еще XIII областная партийная конференция особое внимание уделяла ускорению разработки Самотлорского месторождения нефти. Перед буровиками Мегионской конторы поставлена ответственная задача — в этом году произвести доразведку Самотлора, начать его эксплуатацию и добыть миллион—миллион двести тысяч тонн нефти.

Это обязывало коллектив конторы бурения подойти к решению данных задач с особой серьезностью, мобилизовать все силы и знания на скорейшее покорение Самотлора. Однако, как отмечают бюро окружного комитета партии, где недавно отчитывался директор конторы В. И. Хлюпин, и сегодняшнее партийное собрание буровиков, коллектив к штурму Самотлорского месторождения нефти подготовился крайне плохо, решение областной партийной конференции выполняется пока неудовлетворительно.

График работ на Самотлоре остался на бумаге. Так, вместо пяти буровых станков завезено только два. Бурение первой скважины (двухсотой) начато с опозданием на 13 дней. На Самотлор не завезено оборудование, горюче-смазочные материалы и другие грузы: около двух тысяч тонн.

Такое отношение к делу ставит под угрозу срыва проходку 40 тысяч метров скважин и добычу миллиона тонн нефти на Самотлоре. Все это вызвало беспокойство коммунистов, которые много говорили на партийном собрании о недостатках, мешающих им в работе. Большие претензии были предъявлены транспортникам АТК, строителям, дорожникам ДСРУ-3.

Однако главные виновники в заминке перед стартом все же буровики. Поэтому, понимая всю ответственность и важность освоения богатейшего месторождения, коллектив конторы наметил новые, конкретные мероприятия, чтобы в сжатые сроки наверстать упущенное и обеспечить необходимую добычу нефти. Решено годовой план бурения — 110 тысяч метров — выполнить пятью буровыми бригадами к 25 декабря 1969 года и пробурить сверх плана тысячу метров.

На Самотлоре будет построено шесть оснований под буровые для кустового наклонного бурения. Для этого в школе передового опыта откроется учеба буровиков. Строительство десяти скважин решено осуществить по методу Еремина-Тимченко, будет продолжаться внедрение сетового графика на разбуривание Самотлорского месторождения.

По социалистическим обязательствам в честь 100-летия со дня рождения В. И. Ленина труженики конторы бурения наметили не только успешно справиться с заданием года, но и сдать сверх плана одну скважину, смонтировать две буровые установки. Повысить производительность труда на один, а скорость бурения против плановой на три процента. За счет снижения себестоимости метра проходки, внедрения новой техники и технологии бурения, рационализаторских и изобретательских предложений получить 38 200 рублей условной годовой экономии.

Все это требует от коллектива высокой напряженности и единства действий. И здесь должна в полную меру сказаться руководящая роль партийной организации. Надо так расставить коммунистов, чтобы на каждом участке работ чувствовалось их влияние. Словом, сделать все необходимое для успешного выполнения задач, поставленных перед конторой бурения.

В. КИСЕЛЕВ.



СВЕРДЛОВСКАЯ ОБЛАСТЬ. Годовая производительность Туринской спичечной фабрики 360 миллионов коробок. В скором времени, после реконструкции, это количество возрастет в четыре раза. В цехах освоено производство сувенирных коробок, а также специальных спичек для рыбаков и охотников. Такие спички не гаснут ни на ветру, ни при дожде.

На снимке: конструктор-художник Р. Дубинина за оформлением сувенирных изделий.

Фотохроника ТАСС.



На снимке: члены комплексной бригады коммунистического труда Николая Прохорова (первый справа) из СУ-12. Коллектив работает на строительстве центрального резервуарного парка, перевыполняет сменные нормы в полтора раза. **Фото А. Новоселова.**

16 МАРТА — ДЕНЬ ВЫБОРОВ В МЕСТНЫЕ СОВЕТЫ

НАЧАЛОСЬ ВЫДВИЖЕНИЕ КАНДИДАТОВ

Вчера в нашем районе началось выдвижение кандидатов в депутаты областного, окружного, районного, поселковых и сельских Советов. Так, труженики нефтепромыслового управления «Мегионнефть» выдвинули в областной Совет по избирательному округу № 177 оператора по перекачке нефти Мегинову Тамару Николаевну, в окружной Совет по избирательному округу № 116 — кочегара цеха пароводоснабжения Гриб Елизавету Александровну.

Строители СУ-13 назвали своим кандидатом в окружной Совет депутатов трудящихся по избирательному округу № 126 Евгению Ивановну Иваху, в районный Совет — слесаря СУ-13 Бориса Николаевича Цепьева.

Собрания коллективов по выдвижению кандидатов в депутаты местных Советов прошли в Мегионской конторе бурения, рыбозаводе, СУ-12, Нижневартовской средней школе № 1 и в других организациях и на предприятиях района.

В. ВАСИЛЬЕВ.

В АГИТПУНКТАХ — ОЖИВЛЕНИЕ

Ваховск. Недавно в агитпункте поселка состоялось совещание агитаторов по вопросу о выборах в местные Советы депутатов трудящихся. За каждым агитатором закреплены участки производства, дома нефтеразведчиков, где они будут вести агитационно-массовую работу, рассказывать о выборных положениях, знакомить с биографиями кандидатов в депутаты.

В. ГОНДЮК,
секретарь парторганизации Ваховской нефтеразведочной экспедиции.

* * *

Нижневартовск. Клуб имени 50-летия ВЛКСМ. Неплохо оборудованный агитпункт привлекает по вечерам немало нижневартовцев. У входа — освещенное название агитпункта, на зданиях и домах в районе клуба огромные плакаты о выборах. В агитпункте установлены столы для посетителей, на которых политическая и предвыборная литература, справочники, свежие газеты и журналы.

Для общего обозрения посетителей вывешен план мероприятий агитпункта, по вечерам дежурят агитаторы. Скоро здесь появится и телевизор.

И. ЖУЧЕНКО,
заведующий агитпунктом.

Люди древних профессий

Каждый день приближает нас к 100-летию со дня рождения В. И. Ленина. Труженики Корликовского отделения Нижневартовского промыслово-охотничьего хозяйства стремятся ознаменовать эту славную дату новыми достижениями в труде. С каждым днем ширится социалистическое соревнование, направленное на успешное выполнение пятилетнего плана.

Основное занятие жителей поселка Корлики — рыболовство, промысловая охота и ведение клеточного звероводства. На развитие этих отраслей сельского хозяйства и направлены усилия администрации, партийной и профсоюзной организаций отделения. Организованное среди рыбаков, охотников, звероводов действенное соцналистическое соревнование широкое применение материальных и моральных стимулов труда помогают труженикам древних профессий добиваться хороших производственных успехов.

Например, в январе рыбаки отделения сдали на приемные пункты 156 центнеров рыбы, перевыполнив план на шесть центнеров. Выловлено же рыбы значительно больше. Не вошла она в план лишь потому, что ее не успели вывезти с промысловых угодий. Сейчас организована ее доставка в Корлики, и несомненно, квартальный план, несмотря на жгучие морозы, будет перекрыт.

Радуют нынче нас и охотники. Об этом наглядно свидетельствуют цифры. В четвертом квартале (промыслово-охотничий сезон года начинается в это время) они сдали пушнины на 42,5 тысячи рублей вместо 18 тысяч по плану. Неплохо начали охотники и предъюбилейный год. Из 26 тысяч рублей на первый квартал по заданию они уже сдали пушнины на приемный пункт более чем на десять тысяч.

За всеми этими цифрами стоят люди, люди всегда ищущие, всегда находящиеся в любую погоду в пути. Тайга, отдаленные рыбоугодия — для них место работы, временное жилье. Но, как говорит коммунист Тимофей Егорович Хохлянкин, один из лучших рыбаков отделения, нас это меньше всего тревожит. Мы беспокоимся о том, чтобы как можно больше дать Родине рыбы и пушнины, достойно встретить 100-летие со дня рождения Владимира Ильича Ленина, принесшего нам равенство и братство вместе с другими народами первого в мире социалистического государства.

Верные слова! За заботу партии и правительства люди таежного края отвечают делами. В Корликах отлично знают другого коммуниста, тоже хорошего рыбака Григория Константиновича Прасина и знаменитого охотника Владимира Кирилловича Прасина, награжденного орденом Трудового Красного Знамени.

Да, как видите, есть и среди нас орденоносцы. Лучшие люди у нас всегда на виду, где бы они ни трудились: в тайге или под землей, далеко в море или космосе. Такое может быть только у нас в нашей стране. И мы горды этим. Вот почему, встав на Ленинскую трудовую вахту, наши рыбаки и охотники отдают все знания и опыт на благо процветания нашей Родины.

Сегодня вместе с мастерами своего дела готовят достойную встречу юбилею В. И. Ленина рыбаки Сергей Федорович и Роман Егорович Пыгатовы, охотники Владимир Константинович Окульчин Николай Дмитриевич и Сидор Семенович Каткины и многие, многие другие. Это наш долг. И чем лучше мы будем трудиться, тем успешнее будут выполнены решения XXIII съезда партии в области народного хозяйства.

В. ХОХЛЯНКИН,
секретарь парторганизации Корликовского отделения ПОХа.

Слово руководителю

Дисциплина на производстве — главное

С каждым годом на дорогах Нижневартовского района появляется все больше транспорта. Возрастает и ответственность каждого водителя. Поэтому часто количество дорожных происшествий зависит от личного отношения водителей к обязанностям.

В нашей автобазе № 9 еще встречаются случаи нарушения трудовой и производственной дисциплины. И это несмотря на то, что мы объявили беспощадную борьбу любым проявлениям халатности на транспорте, пьянству. Нарушители подвергаются самым строгим административным взысканиям. Их поведение обсуждается на бригадных собраниях.

При подведении итогов соцсоревнования в конце месяца, одним из основных критериев, отрицательно характеризующим работу бригады, мы ставим количество нарушений транспортной дисциплины.

Отдельные водители: тт. Иванов, Мельников, Григорьев, Юнин, находясь в нетрезвом состоянии за рулем, «гоняли» с большой скоростью по дорогам доверенные им автомашины. Нет необходимости говорить о том, какую опасность представляют такие водители для окружающих.

На заседании местного комитета за неоднократные нарушения решено уволить из автобазы водителя т. Иванова, тт. Мельникова, Григорьева, Юнина перевели в автослесари. При первом же нарушении они будут уволены с предприятия.

Все же у нас больше хорошего. Коллектив автобазы неплохой, устоявшийся. Есть у нас ряд хороших водителей, с которых необходимо брать пример. Это тт. Страхов, Завьялов, Любимов, Шахватов, Брусицин и многие другие.

В целом коллектив автобазы в минувшем году справился с социалистическими обязательствами. Удовлетворяя запросы строительных организаций треста «Мегионгазстрой», мы стремились построить работу так, чтобы материалы на объекты доставлялись вовремя. План по грузообороту выполнен на 184,5 процента.

Сейчас в связи с увеличением объема строительства в нашем районе значительно возрастет роль автотранспорта. И от того, насколько водитель ответственен за порученное дело, будет зависеть выполнение государственного плана. Мы еще строже поведем борьбу с нарушителями производственной и трудовой дисциплины — от них не должно страдать предприятие.

П. ЧАЩИН,
начальник автобазы № 9.

НАВСТРЕЧУ РАЙОННОМУ СЛЕТУ ИНТЕЛЛИГЕНЦИИ

ЛЮБОВЬ К ДЕЛУ БЕЗГРАНИЧНА

— Дети, жду полной тишины, — так начала урок арифметики учительница Нижневартовской восьмилетней школы Клавдия Аркадьевна Баширова. Слова звучат уверенно, четко и ясно. Урок идет живо, интересно и занимательно. Ребята считают устно, решают примеры и задачи, данные в учебнике, составляют сами, отгадывают математические загадки...

Сидишь и дивишься, какой контакт с классом, точный подход к каждому ученику. Одного похвалит, другому придет на помощь, а третьего, непоседу, заставит сидеть спокойно строгий взгляд учительницы.

С огорчением я слушаю протяжный перелив звонка, извещающего об окончании урока. Дети идут на перемену, а я подхожу к Клавдии Аркадьевне, и первый мой вопрос: «Как Вам удалось добиться такого мастерства?» — заставляет ее улыбнуться.

— Я ничего особенного не сделала, у всех так, — скромно ответила Клавдия Аркадьевна.

Но, оказывается, это далеко не так. Есть много особенного не только в работе этой учительницы, но и в ее биографии. Всю свою жизненную энергию, молодость Клавдия Аркадьевна посвятила Северу, нашему району. В 1952 году она приехала сюда после окончания Ханты-Мансийского педучилища. Все эти годы заведовала школой, вела огромную общественную работу: была пропагандистом, агитатором, председателем товарищеского суда, депутатом районного Совета.

Сейчас Клавдия Аркадьевна учит 2 «б» класс, но она еще и председатель местного комитета школы, председатель производственной комиссии райкома союза учителей.

Уважают ее учителя, любят ее дети, большое отцовское и материнское спасибо говорят ей родители. Хочется от всей души пожелать Клавдии Аркадьевне огромного счастья, здоровья и успехов в ее благородной и ответственной работе.

Т. ЕНБАЕВА,
преподаватель восьмилетней школы.

ВЫСШЕЕ—ЗАОЧНО

В новогодние зимние каникулы Антонина Петровна Сущая, завуч Нижневартовской средней школы № 1, вернулась с заочной сессии. Годы заочного обучения в Тобольском педагогическом институте не прошли даром. С последней сессии Антонина Петровна вернулась с дипломом об окончании литературного факультета института. Успешно сдав экзамены, она получила диплом, в котором нет ни одной тройки.

Кроме нее, в нашем районе свою многотрудную работу в школе с заочным обучением в высших учебных заведениях успешно совмещают 16 преподавателей.



Свердловская область будет участвовать во Всесоюзной выставке достижений народного хозяйства СССР как один из инициаторов разработки и внедрения планов научной организации труда. Свои достижения покажет и коллектив Уралхиммашзавода. Здесь сотни бригад, десятки участков и цехов ведут ежедневную кропотливую работу по созданию и внедрению комплексных планов НОТ.

На снимке (слева): начальник отдела научной организации труда и управления Уралхиммашзавода С. Колычев, начальник отдела труда и заработной платы Г. Кирьянова, главный экономист И. Слезин и главный инженер В. Макаров за обсуждением готовых экспонатов, отправляемых на ВДНХ.

Фото А. Грахова **Фотохроника ТАСС.**



НАШ ГОСТЬ „ЮНОСТЬ“



Недавно в гостях у нижневартовцев побывали работники главной редакции Всесоюзного радиовещания для молодежи «Юность». Они встретились с молодыми нефтяниками Мегиона, покорителями Самотлора, строителями нового города Нижневартовска, работниками культпросветучреждений.

Корреспондент нашей газеты Александр Ласкин взял интервью у заведующего отделом комсомольской жизни радиостанции «Юность» Максима Кусургашева.

— Максим Дмитриевич, ваш приезд к нам говорит о том, что не только у работников центральных газет появилось желание почаще бывать в нашем районе, но и у вас, радиожурналистов.

— Да, свидетельством, насколько все с вниманием относятся к тюменской нефти, служит и наш приезд в ваши края. Перед приездом сюда редакция отметила юбилей своей «Юности» — ее пятитысячную программу, получила памятное Красное знамя ЦК ВЛКСМ. А на второй день наша группа была уже на тюменской земле.

— Какие впечатления остались у Вас от пребывания на нашей северной нефтяной целине?

— Эта радиоэкспедиция наша к нефтяникам Севера — четвертая. И вот каждый раз мы замечаем изменения, а они грандиозны. Сейчас счет в развитии края идет уже не на десятки лет. Счет идет на годы и даже месяцы.

Нас поражают масштабы в работе покорителей земных недр. Мы видим новые поселки и главное богатство — замечательных людей. Это Заки Ахмадишин, работающий на Самотлоре, геолог Чернокнижный из Мегионской нефтеразведочной экспедиции, это молодые строители Нижневартовска, Мегиона, Самотлора. Их горячий труд еще раз подтверждает, что Сибирь — тот край, богатства которого поддаются натиску молодых.

О разведчиках и добытчиках северной нефти создаются песни, стихи. Радиостанция «Юность» также постоянно держит своих многочисленных слушателей в курсе жизни молодежи Тюменской области. Результатом нашей поездки к Вам будет цикл передач, посвященных покорителям одного из крупнейших в стране — Самотлорского нефтяного месторождения.

— Как вам понравился наш пятидесятиградусный мороз?

— Лично я бывал и за полярным кругом, но с таким холодом встречаться не доводилось. Меня да и всех нас поразило одно: мороз ломает железо, но не ломает людей — вершителей грандиозных народных планов.

На снимке: корреспонденты «Юности» Инна Тайнс, Юрий Никифоров, Борис Боровский, звукооператор Александр Дружинин, заведующий отделом комсомольской жизни «Юности» Максим Кусургашев.

Наш фотокорреспондент Арий Новоселов «нечаянно» запечатлел на втором снимке интересный момент разговора между Максимом Кусургашевым (слева) и Юрием Никифоровым.

— Хочешь похвастаться в Москве, что отрастил на Севере бороду?!

— А что, разве на северную не похожа?

Коллектив участка № 3 — передовой

Построечный комитет СУ-12 подвел итоги социалистического соревнования среди участков за IV квартал 1968 года.

Победителем в социалистическом соревновании признан коллектив участка № 3 (начальник М. Ведяшкин, председатель цехового комитета В. Холочкин).

Много хороших дел на счету строителей участка. Ими возведено 2 613 квадратных метров жилья, сдан детский сад на 50 мест. Квартальный план выполнен на 104 процента, производительность труда составила 103 процента. За счет внедрения прогрессивных методов труда, применения передового опыта сэкономлено 22 тысячи рублей.

Лучшими на участке считаются бригады штукатуров Е. Емельяновой, плотников Б. Семенова и Н. Анисимова. В индивидуальном соревновании высоких производственных показателей достигли штукатуры Р. Качалаевская и Л. Логинова, плотники В. Деморчук, А. Перевалов, А. Воронин.

Второе место построечный комитет присудил дружному коллективу деревообделочного цеха.

И. ЯСЬКО.

Семь новых выпусков лотереи 1969 года

В 1969 году намечается провести розыгрыши семи основных выпусков денежно вещевой лотереи. Общая сумма выигрышей составляет 61,56 миллиона рублей, или 60 процентов от суммы, на которую выпущены билеты.

Тиражи выигрышей состоятся 6 февраля в г. Кургане, 17 апреля в г. Томске, 29 мая в г. Махачкале, 9 июля в г. Иркутске, 27 августа в г. Казани, 2 октября в г. Петрозаводске, 13 ноября в г. Владимире.

В каждом тираже на один разряд в 300 тысяч рублей разыгрывается 111 600 выигрышей, в том числе 430 вещевых выигрышей на сумму 49 205 рублей, 111 170 денежных выигрышей на 130 795 рублей.

Владелец лотерейного билета, на который выпал вещевой выигрыш, может по своему желанию получить стоимость вещевого выигрыша наличными деньгами. Денежные выигрыши по лотерейным билетам и деньги взамен вещевого выигрыша выплачиваются сберегательными кассами.

Вещевые выигрыши выдаются или высылаются получателям через торговые предприятия и организации после проверки выигравших лотерейных билетов сберегательной кассой.

По денежно-вещевой лотерее 1969 года разыгрываются автомобили «Волга», «Москвич-412», «Запорожец» ЗАЗ-966В, мотоциклы, мотороллеры, велосипеды, холодильники, стиральные машины и много других ценных вещей.

М. ШАШКОВ,
заведующий центральной сберкассой № 5939.

НОВЫЕ ФИЛЬМЫ

«Временем счастливых находок» решили назвать свою новую работу авторы сценария будущего фильма Генрих Габай и Фазиль Искандер. Фильм расскажет о забавных приключениях веселого, пытливого и неутомимого мальчика Сандрика, открывающего для себя в обычных вещах интересный и увлекательный мир.

Фильм ставит режиссер Генрих Габай, ему помогает молодой сухумский режиссер Михаил Марколия.

В главной роли снимается ученик пятого класса Сухумской средней школы Жора Таркил.

Фильм снимает творческий коллектив киностудии «Мосфильм», съемки происходят в Абхазии.

На снимке: сухумский школьник Жора Таркил, снимающийся в роли Сандрика.

Фото И. Чохонелидзе.
Фотохроника ТАСС.





На экраны вышел новый художественный фильм «Ошибка Оноре де Бальзака», поставленный по сценарию Н. Рыбака.

Создавая сценарий по своему роману, Натан Рыбак расширил рамки событий, связанных с последним, драматическим периодом жизни писателя. Фильм раскрывает психологическую драму Бальзака, двойственность его внутреннего облика.

На снимке: кадр из фильма. Опоре де Бальзак — артист Виктор Хохряков, Эвелина Ганская — артистка Руфина Нифонтова.

Фотохроника ТАСС.

ИНТЕРЕСНАЯ ГИПОТЕЗА
БОЛЬШАЯ ЛУНА
столкнулась с Землей

А. ЯКОВКИН,
член-корреспондент АН УССР.

В сложной проблеме происхождения Луны подробно разрабатывались в основном две взаимно исключающие гипотезы: захват Землей приближавшегося к ней другого тела и отделение от Земли материи, из которой позже сформировалась Луна.

Невозможность захвата при сближении двух тел была строго доказана. Эти два тела разрушатся при прямом ударе или навсегда разойдутся. Поэтому считается ошибочной гипотеза, по которой готовая, где-то сформировавшаяся Луна была захвачена Землей при случайном близком прохождении.

Также доказана ошибочность гипотезы Дж. Дарвина (1845—1912), согласно которой Луна отделилась от Земли, бывшей в то время еще жидкой, пластической и быстро вращавшейся.

Как видим, проблема происхождения планет и их спутников чрезвычайно сложна.

Московский инженер А. И. Шейко выдвигает новую идею: некоторая Большая Луна, масса которой раза в три больше существующей Луны, столкнулась с Землей, причем удар был по касательной. Он разбил Большую Луну на части и осколки разной величины. Взрывная волна расширяющегося газа затормозила одну из крупнейших частей, которая, имея уменьшенную скорость, была захвачена Землей на орбиту спутника. Идея, на наш взгляд, оригинальна, интересна и допускает математическую обработку.

— На чем же вы основываете вашу гипотезу? — обращаемся мы к А. И. Шейко.

— Сама идея захвата Луны Землей разработана, исходя из принципа загроможденного межзвездного и особенно межпланетного пространства.

Пять миллиардов лет назад околосолнечное пространство было сильно загромождено космическими телами различного размера и различной структуры. Из этого материала и сформировалась так называемая Большая Луна.

Обращаясь вокруг Земли по геоцентрическим орбитам, Большая Луна и другие тела постепенно теряли свою скорость. Этому способствовали их столкновения друг с другом, встречи с потоками метеоритов и плотными пылевыми облаками. Замедлив свой бег, огромные тела в конечном счете падали на Землю и разбивались при взрыве. Некоторые части их снова выходили на геоцентрические орбиты, но уже с меньшим средним радиусом, снова в условиях загроможденного космоса падали на Землю, частично опять оторасполагались на еще более близкие к Земле орбиты и т. д., пока почти все крупные и мелкие тела из околоземного роя не упали на Землю. И только особо крупная Большая Луна, вызвавшая соответственно особый мощный взрыв при падении на Землю, смогла быть отброшенной от Земли на очень большое расстояние, видимо, превышающее тридцать — сорок радиусов Земли. В этой удаленной от Земли зоне степень загроможденности пространства газово-пылевым веществом, крупными и мелкими метеорами и т. д. была во много раз меньше, чем вблизи Земли. Поэтому Луна смогла удержаться на этой орбите, так и не упав на Землю.

— Как вы себе представляете это грандиозное столкновение Земли с пра-Луной?

— В результате взрыва образовалась громадная масса раскаленного газа, большое количество жидкой, расплавленной магмы и осколков пород различного размера.

В силу притяжения Земли большая часть этой взорванной массы Большой Луны слилась с нашей планетой или окружила ее в виде раскаленной атмосферы. В итоге Земля оказалась покрытой расплавленным слоем в среднем толщиной во много десятков или даже в несколько сот километров за счет взорванной Большой Луны и взорванной массы Земли.

Другая часть массы, имеющая скорость более чем 11,2 км в сек., ушла совсем из сферы притяжения нашей планеты.

Третья, одна из крупнейших частей, имевшая начальную скорость от 8 до 11 км в сек., была захвачена Землей на эллиптическую околоземную орбиту с малым эксцентриситетом. Так и возникла Луна.

Особое значение в акте захвата Луны имеет взрывная волна расширяющегося газа, а также та, вторая часть взорванной Большой Луны, которая совсем уходила из сферы притяжения. Они затормозили будущую Луну, значительно облегчили захват ее Землей.

В итоге после столкновения Луна стала вращаться вокруг своей оси против часовой стрелки. Земля приобрела большую скорость вращения и была отброшена (по спирали) на более близкую к Солнцу орбиту.

Гипотеза о столкновении большой Луны проясняет многие загадки Земли, и в частности тайны зоны Тихого океана, причины чрезвычайно глубокого залегания очагов землетрясений в этой зоне — до 500 — 700 километров вместо обычных 100 — 300 километров. Решаются некоторые вопросы возникновения и развития первичной земной коры.

Гипотеза подтверждает мнение о том, что Земля в период ее окончательного формирования была в целом твердым телом (за исключением ее верхнего слоя), так как в целиком расплавленной Земле не смогли бы сохраниться приблизительные контуры Тихоокеанского магматического котла, который после описываемой катастрофы имел, по-видимому, глубину много сотен километров.

Журнал «ОГОНЕК»
декабрь 1968 г.

БУДЬТЕ ОСТОРОЖНЫ — ГРИПП

Грипп встречается во всех точках земного шара в любое время года. Гриппозные вспышки, эпидемии повторяются через каждые 2—4 года.

Единственным источником и распространителем гриппа является больной человек. При кашле, чихании вместе с мельчайшей капелькой слюны, мокроты, слизи вылетают и возбудители. Здоровый человек, находящийся в одном помещении с больным, вдыхает их вместе с воздухом. Если организм человека не обладает достаточными защитными силами против возбудителя, последний начинает размножаться в носу и глотке. В результате, развивается заболевание и создается новый источник распространения инфекции.

Болезнь наступает через 1—2 дня после заражения. Начинается озноб, температура быстро поднимается до 38—40 градусов, появляются боли в суставах, в мышцах всего тела, головные боли, пропадает аппетит. Несколько позже развиваются симптомы поражения слизистых оболочек верхних дыхательных путей: насморк, чихание, сухой кашель. При благоприятном течении через 4—6 дней все симптомы исчезают, наступает выздоровление.

Грипп опасен осложнениями. Особенно часто поражаются бронхи, легкие, могут развиваться атиты, фронтиты, гаймориты. У детей, которые болеют гриппом чаще взрослых и переносят его тяжелее, опасным осложнением, помимо пневмонии, является воспаление гортани — гриппозный круп. К особо опасным, но не частым осложнениям следует отнести воспаление мозговых оболочек — гриппозный менингит.

Гриппозный больной должен быть изолирован в отдельной комнате или углу, отгороженном ширмой. Следует ограничить посещение гриппозного больного. При уходе за больными необходимо надевать марлевую повязку, закрывающую рот и нос. Необходимо чаще проветривать жилые помещения, особенно комнату больного. К заболевшему гриппом должен быть вызван врач. До его прихода нужно оказать первую помощь больному: тепло укрыть в постели, дать горячее питье (чай с малиновым вареньем, медом), таблетку аспирина, пирамидона или анальгина, согреть грелками.

С целью профилактики гриппа у нас в районе проводятся трехкратные прививки противогриппозной вакцины, которые должны пройти все жители.

М. ПОПОВА, врач.

Редактор В. КОРЧЕМКИН.

ТЕЛЕПРОГРАММА

ВТОРНИН, 11 ФЕВРАЛЯ.

19.00 Фильм для детей «Наша лето».
19.20 Новости.
19.30 Документальный фильм «Сибирский лес».
19.50 «Ленинские чтения». Передача.
20.10 Документальный фильм «Год рождения — 1919».
20.30 Телеспектакль «Рассказ о простой вещи».
21.30 Фильм «Глазами художника».

СРЕДА, 12 ФЕВРАЛЯ.

19.00 Фильм для детей «Это самая счастливая кошка».
19.20 Новости.
19.30 Документальный фильм «Середина земли».
19.50 «Поговорим начистоту» Передача.
20.05 Телеспектакль «Дети и яблоки».
21.45 Художественный фильм «Рисунки без подписи».

Нижневартовская типография управления по печати Тюменского облисполкома. Заказ 82.



Пролетарии всех стран, соединяйтесь!

ЛЕНИНСКОЕ ЗНАМЯ

ОРГАН НИЖНЕВАРТОВСКОГО РАЙОННОГО КОМИТЕТА КПСС И РАЙОННОГО СОВЕТА ДЕПУТАТОВ ТРУДЯЩИХСЯ ТЮМЕНСКОЙ ОБЛАСТИ

№ 19 (2533) Год издания 27-й | ЧЕТВЕРГ, 13 ФЕВРАЛЯ 1969 ГОДА | Цена 2 коп.

На Ленинской трудовой вахте



Третье во Всесоюзном...

Министерство нефтедобывающей промышленности СССР присудило третье место во Всесоюзном социалистическом соревновании за 1968 год с вручением денежной премии бригаде цеха капитального ремонта скважин НПУ «Мегионнефть», руководимой мастером В. В. Сидоровым.

Качественно и в срок производили капитальный ремонт нефтяных и нагнетательных скважин бурильщики З. Давлетшин, И. Шорин, помощники бурильщиков М. Варламов, А. Сурасов, В. Зудилин, Н. Логвинов.

Свои производственные успехи коллектив постарается закрепить и в этом году.

В. ВАНИН,
секретарь партийной организации НПУ «Мегионнефть».

Как тебя зовут?

Самотлор — чудо-озеро,
Тонут в нем небеса...
А вода в этом озере —
Не вода — бирюза.

ГОВОРЯТ, что с хантыйского языка на русский Самотлор — мертвая вода.

Мертвая вода! Но почему? Вода в озере светлая, холодная, не напьешься. Рыба — окуни до килограмма, а щуки — на целую буровую вахту хватит одной, — улыбаясь рассказывают ребята с первой на Самотлоре буровой № 200 из смены Владимира Максимовича Вавилова.

Может быть, в словах молодых нефтяников излишек цветных красок. Но в общем-то это так. Видимо, местные ханты назвали озеро Самотлором, потому что весной, летом и осенью бездонные болота закрывают путь к нему всему живому. Но человек прошел к Самотлору и нашел здесь под озером и болотами богатейшие кладовые «черного золота».

Нефть под Самотлором залегает несколькими пластами, расположенными друг под другом бассейнами, и нефтеразведчики всерьез называют уникальное озеро — многоэтажным.

Зимой сюда добираться сравнительно легко. Мороз с твердой устойчивостью в 40—50 градусов пошел навстречу покорителям нефтяной целины, сковал болота и дал «добро» на проезд сюда даже тяжелогруженым автомашинам.

...Наш «газик» сворачивает под резким углом вправо с дороги Нижневартовск — Мегион и берет курс на Самотлор. Прямая просека. Жмутся друг к другу озябшие сосны. С каждым километром они редеют. И вот уже сосны тоненькие, низкорослые — дают знать о себе болота.

Впереди огромная чаша озера. Это Кулэмэмтор — брат Самотлора, по-русски Кулэмэмтор — значит, окуневое озеро. Более десяти минут пересекаем его широкую ледяную грудь. «Ледовая» трасса заканчивается, и снова под нами на время уснувшие болота, болота.

Через час с небольшим после выезда с Нижневартовска мы достигаем цели: перед нами врезавшаяся в синь неба первая на Самотлоре буровая установка № 200. Верховой ветер колышет красный флаг над буровой, ровно растекается по окрестностям шум дизельных установок. На буровой обычный трудовой день. Вахту несет смена, возглавляемая бурильщиком Владимиром Максимовичем Вавиловым. В смене шесть человек.

— Вахта у нас,— передав пульт управления Валерию Медведеву, говорит Владимир Максимович, — самая молодая. Помощники мои Виктор Сергеев и Валерий Медведев — комсомольцы, трудятся очень хорошо. Стараются не отставать от них и верховой рабочий Петр Козлов, дизелист Виктор Новиков и его помощник Валерий Сивков.

Руководитель вахты тепло отзывается о ребятах и очень скупо рассказывает о себе. А рассказать есть о чем. За плечами опытного специалиста двенадцать лет работы на буровых: сначала в Бугуруслане, а с 1964 года здесь, в Нижневартовском районе. Владимир Максимович член районного комитета партии, член бюро парторганизации Мегионской конторы бурения, ударник коммунистического труда.

— Владимир Максимович, вот эта первая на Самотлоре разбуриваемая скважина, какая по счету из разбуриваемых Вами скважин на тюменской земле?

— Работаю я в нашей конторе бурения пятый год. За это время, если не подводит память, двухсотая будет моей двадцатой скважиной.

— А если подсчитать всю вашу проходку в земных толщах за 12 лет работы?

— Я, правда, специально не занимался статистикой. Но где-то в пределах пятидесяти тысяч метров, наверное, на счету имеется.

— Владимир Максимович, когда думаете достигнуть нефтяного слоя?

— Нам «отпущено» на бурение скважины 28 дней. На бригадном собрании решили достигнуть нефти на 6—8 дней раньше.

Бурильщик дает указания своим помощникам и снова становится к пульту управления.

Виктор Сергеев, помощник бурильщика, улыбается. Чувствую, ему хочется что-то добавить к рассказу Владимира Максимовича. Опережаю его.

— А вы молодцы, ребята. У вас полная взаимозаменяемость. Каждый, если надо, может подменить друг друга.

Виктор старается погасить улыбку, но у него не сразу это получается.

— Нет, я хотел сказать другое, сказать о чести, которая выпала на долю нашей вахты. Нам ведь доверили начать проходку первой самой первой скважины на Самотлоре с нулевого цикла. Первые сто метров наши!..

Мы покидали Самотлор с чувством гордости за покорителей северной сибирской нефти. В лучах уходящего за горизонт красного полукруглого паруса солнца горели на плакатах слова девиза нефтяников Самотлора: «Даешь Самотлор»!, «Нефть Самотлора — на службу народу!».

Бригада тов. Повха, обслуживающая первую самотлорскую буровую, прошла уже 1 405 метров проходки.

А. ЛАСКИН.

На снимке: бурильщик В. Вавилов.

Фото А. Новоселова.

САМОТЛОР!

Идет монтаж буровых

Бригада Н. Новоселова из Мегионской нефтеразведочной экспедиции начала монтаж буровой № 27 на Самотлоре. Сюда уже полностью перевезено все оборудование, вышка.

Идет монтаж буровой № 29, который ведет бригада П. Анисимова. Здесь уже установлены дизели, вышка. Высокопроизводительно трудятся монтажники Н. Грунин, Г. Головнин, А. Серебряков, электрик М. Пучков, слесарь Н. Плотников и другие.

И. КАРАКУЛОВ,
нормировщик Мегионской нефтеразведочной экспедиции.

ВЕДЕТСЯ ОТСЫПКА ГРУНТА

Коллектив девяносто пятой автобазы обслуживает преимущественно строителей СУ-909. За январь автотранспортом базы вывезено 105 тысяч тонн грузов — на 5 тысяч больше задания.

Сейчас водители ведут отсыпку грунта бетонной дороги Нижневартовск — Мегион. Значительно перевыполняют сменные нормы водители коммунист С. Варфоломеев, В. Потемкин, В. Изерушев и другие.

Е. ЕВГЕНЬЕВ,
главный инженер автобазы № 95.

* * *

На Ватинском месторождении будет освоена и введена в эксплуатацию новая скважина № 157. А сейчас бригада сварщиков И. Лыкова со второго нефтепромысла НПУ «Мегионнефть» ведет здесь монтаж выкидных линий. Полным ходом идет подземный ремонт. Скоро монтажники произ-

Готовят новую скважину

ведут спуск насосно-компрессорных труб и начнут освоение скважины.

Высокопроизводительно трудятся операторы подземного ремонта В. Рудольф, Я. Мартын, А. Новосельцев. По окончании работ бригада в полном составе перейдет на скважину № 153.

И. ЯСЬКО.

ЗА КУЛЬТУРУ ПРОИЗВОДСТВА

Повышение культуры производства поможет намного улучшить условия труда каждого рабочего. Этому вопросу в строительном управлении № 909 уделяется сейчас особое внимание. Коллектив включился во Всесоюзный смотр по культуре производства. Создана комиссия, которой поручено вести контроль и ежемесячное подведение итогов выполнения организационно-технических мероприятий.

В. ЯКОВЛЕВ,
старший инженер ПТО СУ-909.

ПОСТРОИЛИ СВОИМИ СИЛАМИ

Механическую обработку нужных для промысла деталей совсем недавно приходилось выполнять мастерским НПУ в Нижневартовске. В этом году добытчики нефти второго промысла построили свою механическую мастерскую. В ней установлены наждачный, сверлильный, токарный станки и другое оборудование. Возведено теплое помещение для ремонта сварочных агрегатов, начато строительство кузницы.

Н. ГИРФАНОВ,
старшин инженер второго нефтепромысла НПУ «Мегионнефть».

СЕГОДНЯШНИЙ ДЕНЬ МЕГИОНСКИХ РАЗВЕДЧИКОВ

ПОКОРИСЬ, САМОТЛОР!

В клубах белого пара скрыты основания буровых вышек, отчего напоминают они стартовые площадки ажурных ракет. Но не в тайны космоса, а к сокровищам недр устремлены здесь помыслы людей. Все в порядке: кому-то штурмовать небо, а кому — кладовые родной земли. И те, и другие — открыватели, умножающие славу и блага народа.

Труден, ох, как труден поиск на Самотлоре! Непроходимыми, многометровой толщи болотами оборонилась от человека несметная нефтяная кладовая. А перед тем, как люди подготовились к решительному штурму, природа взяла да и оделась в броню лютой стужи. Об эту броню ломались ножи бульдозеров, не в силах одолеть ее, лопались, как гнилые веревки, стальные многожильные тросы. Давно не знал наш край таких долгих и свирепых холодов!

Преодолевая невероятные трудности, разведчики упорно движутся вперед. Славный коллектив буровиков, руководит которым Ф. З. Хафизов, выполнил годовое задание на 109,3 процента. Успешно справилась с программой 1969-го бригада Г. И. Норкина. Выполнен увеличенный по сравнению с первоначальными наметками годовой план и в целом по Мегионской нефтеразведочной экспедиции.

Испытатели и вышкомонтажники, транспортники и ремонтники, геологи и работники промыслово-геофизической партии — все они вложили немало сил в поиск. Особенно хорошо потрудился коллектив во втором квартале. Показатели замечательные: задание по проходке было выполнено на 110,2, производительное время составило 92,6 процента, ни одной аварии!

В дальнейшем, однако, такой высокий производственный ритм поддержать не удалось. Помимо неблагоприятных погодных условий известные трудности возникли с предпринятой Главком перегруппировкой сил. В связи с необходимостью форсировать разведку на Самотлоре, чтобы в сжатые сроки сдать запасы и тем самым ускорить ввод в эксплуатацию уникального месторождения, было принято решение перебросить сюда ряд бригад из других экспедиций.

Подкрепления прибывали, не будучи обеспеченными всем необходимым для жизни и работы. Мегионцы тоже подготовились к приему их недостаточно хорошо. В короткое время коллектив вырос с 800 до 1 050 человек. Руководство экспедиции не смогло быстро и в достаточной степени эффективно овладеть новым положением.

Сейчас все эти трудности в значительной степени по зади. Производство входит в нормальное русло. Временные неудачи, вне всякого сомнения, не обескуражат мужественных разведчиков. В ближайшее время они будут иметь четкий план действий до конца года — решающего года в разведке южной части Самотлора.

Последнее видно хотя бы из того, что за все время с начала геологического поиска на месторождении пробурена 21 скважина. Нынче же нужно осуществить проводку 25!

Да, в 1969-ом мегионцам предстоит выполнить небывалый объем работ — пробурить 80 тысяч метров, что на 20 тысяч больше, чем в минувшем году. Это можно сделать лишь при максимально четко продуманной — на многие месяцы вперед — организации производства.

Вырос отряд штурмующих Самотлор. Вырос численно, и с каждым днем множится опыт работы в сложных, специфических условиях. Мегионская экспедиция сегодня — самая крупная в системе Главтюменьгеологии. Она оснащена наибольшим количеством техники и имеет неплохие кадры. Этому богатырю — по плечу решение самых трудных задач.

Мегионцы решили в честь 100-летия со дня рождения В. И. Ленина открыть в поселке памятник великому вождю. К этой же дате разведчики планируют завершить поиск на Самотлоре и защитить запасы по южной части. Верится, что так оно и будет, что в столетнюю годовщину Ильича у торжественно открытого монумента состоится большой митинг, на котором покорители Самотлора доложат о своем замечательном успехе — итоге длительного и упорного труда.

И. КУРЕНКО.

Рубежи 1969 года
(Из соцобязательств коллектива)

Сверх годового задания построить одну буровую, завершить план по испытанию скважин к 25 декабря.

Снизить себестоимость геологоразведочных работ на 15 процентов, выполнить план по коммерческой скорости бурения на 110 процентов, а рабочее производительное время использования станков довести до 80 процентов.

Получить от внедрения рационализаторских предложений 45 тысяч рублей годовой экономии.

Открыть новое месторождение нефти.

Построить: торговый центр в поселке, 4 жилых дома площадью в 1 300 квадратных метров, теплицу — 1 200 квадратных метров и тротуары протяженностью 1 500 погонных метров.

Капитально отремонтировать три тысячи квадратных метров жилья, газифицировать квартиры всех работников экспедиции, обеспечить полевые бригады необходимым количеством балков, сушилками и котлопунктами.

Высадить на территории поселка 4 000 деревьев и кустарников.



О трудовых делах бурового мастера коммуниста Фаата Закиевича Хафизова известно не только за пределами Мегионской экспедиции, но и нашей области. В эти дни руководимая им бригада ведет разведочное бурение на скважине № 51. Пройдено на 11 февраля 1 612 метров, график выполняется с опережением.

На снимке: Ф. Хафизов.

Фото А. НОВОСЕЛОВА.



На снимке: один из передовых бурильщиков бригады прославленного мастера Г. И. Норкина—Владимир Алексеевич Сухушин.

Фото А. Новоселова.

ЕСТЬ ПЕРВАЯ ТЫСЯЧА

Стоят морозы, но на буровой № 21 на Самотлоре полным ходом идет бурение. Разведчики недр прошли тысячу метров. Ведет бурение бригада С. Стерхова.

Установка БУ-80 БрД, которую осваивают буровики, необычна. Она предназначена для работы в условиях крайнего Севера. От БУ-75 она отличается повышенной мощностью.

В. ПРОСКУРНИН,
инженер НТО Мегионской экспедиции.

Резервы и помехи

В последнюю декаду января состоялись партийно-хозяйственный актив и профсоюзная конференция работников экспедиции. Участники этих мероприятий подвели итоги за 1968 год и наметили задачи на год нынешний. Было высказано немало предложений, замечаний и требований о том, как лучше использовать имеющиеся резервы, устранить помехи в работе, создать более благоприятные условия труда. Вот некоторые высказывания разведчиков.

И. Н. ГРИБ, ЗАВЕДУЮЩИЙ СКЛАДОМ ГСМ: У нас не хватает емкостей для приема горючих и смазочных материалов. Устранить этот недостаток мы должны прежде всего сами. Кое-что сделано, но этого мало. Испытываем трудности с тарой, а между прочим она часто не возвращается на склад. Нужно упорядочить ее оборот.

В. И. АРКАНОВ, СТАРШИЙ ПРОРАБ ВЫШКО-МОНТАЖНОГО ЦЕХА: Простои в монтаже в значительной степени имели место из-за того, что отсутствовали сварочные агрегаты. Экспедиция их недополучила — застряли баржи возле Сургута. Прямой резон срочно использовать зимники.

Б. М. КРЯКВИН, СТАРШИЙ МАСТЕР ПО ОПРОБОВАНИЮ СКВАЖИН: План по испытанию скважин увеличен вдвое, а бригады плохо обеспечены емкостями, транспортом. Мало механизации и много ручной работы. Не хватает водителей. Я предлагаю ввести совмещение специальностей, чтобы один человек мог работать на разных машинах, и доплату за это, что повысит заинтересованность и ответственность.

Б. В. НЕРЕТИН, ЗАМЕСТИТЕЛЬ ГЛАВНОГО ИНЖЕНЕРА: Хочу остановиться на некоторых вопросах охраны труда и техники безопасности. Пожаловала к нам горно-техническая инспекция и...остановила две буровые № 25 и № 51. В чем дело? В грубом нарушении техники безопасности.

Да, есть у нас недочеты в охране труда и здоровья людей. Обеспечение спецжирами производится не нормально. Не лучше дело со спецодеждой. А жилье на буровых? Наши трактористы и ремонтники спят в балках прямо на полу. Основную вину за это несет, я считаю, заместитель начальника экспедиции по кадрам и быту т. Дмитриченко.

Г. П. ДОЛГИХ, СТАРШИЙ ДИЗЕЛИСТ БУРОВЫХ УСТАНОВОК: До сих пор у нас нет балка на вертолетной площадке. Это в нынешние-то холода! Сказали мы об этом заместителю начальника экспедиции по общим вопросам т. Печорину, что очень тяжело в такую стужу ожидать вертолет на открытом месте, а он в ответ:

— Я сейчас вам нарисую — идите, грейтесь!

Возмутительно!

ВЫБЕРЕМ В СОВЕТЫ ДОСТОЙНЫХ

НЕФТЯНИКИ НАЗЫВАЮТ СВОИХ КАНДИДАТОВ

Утром до отправки на вахту нефтяники первого промысла НПУ «Мегионнефть» собрались вместе, чтобы выдвинуть кандидатов в местные Советы депутатов трудящихся.

— Нам выпала большая честь назвать своего кандидата в депутаты областного Совета, — говорит оператор по добыче нефти Михаил Лазарев. — Я предлагаю кандидатуру нашего лучшего товарища, оператора по перекачке нефти, Тамару Николаевну Мезинову. Все мы ее знаем как хорошего труженика, активного общественника. Я призываю вас поддержать мое предложение.

В окружной Совет по избирательному округу № 116 тов. Соседкин выдвигает кандидатом в депутаты кочегара цеха пароводоснабжения НПУ «Мегионнефть» Елизавету Александровну Гриб.

Нефтяники промысла единогласно поддерживают своих товарищей, назвавших имена лучших тружеников нефтепромыслового управления кандидатами в депутаты областного и окружного Советов.

Затем началось выдвижение кандидатов в районный Совет депутатов трудящихся. Выступающие тт. Иванов, Нюняйкин, Нежура, Рынковой и другие выдвинули кандидатами в депутаты по избирательным округам №№ 22, 23, 26 и 33 инженера отдела главного механика Раису Папиевну Любицкую, первого секретаря райкома КПСС Марата Павловича Страхова, оператора НПУ Лидию Николаевну Семичеву и начальника нефтепромыслового управления Романа Ивановича Кузоваткина.

В. ВАСИЛЬЕВ.

Кандидатом в депутаты вторично

В красный уголок Нижневартовской конторы бурения собрались буровики, вышкомонтажники, инженерно-технические и другие работники конторы. Они пришли сюда обсудить и выдвинуть кандидатуры депутатов в окружной и районный Советы.

Имя Людмилы Ивановны Багровой, нормировщицы вышкомонтажного цеха в конторе бурения, известно всем. Она не только замечательный специалист, знаток своего дела, хороший товарищ, мать двоих детей, но и активная общественница. Товарищи по работе единогласно выдвинули ее кандидатом в депутаты окружного Совета вторично. В прошлом созыве Совета она работала активно и заслуженно ее выдвигают кандидатом в депутаты вторично.

В районный Совет кандидатами в депутаты выдвинуты Евгений Иванович Чекулин, механик цеха бурения, Анна Григорьевна Дмитриева, кочегар, и Иван Петрович Желонкин, электромонтажник цеха пароводоэнергоснабжения, Анна Федоровна Бахтиева, председатель райплана, Анна Григорьевна Дмитриева будет баллотироваться вторично Собрание просит своих кандидатов дать согласие баллотироваться на предстоящих выборах и избрало доверенных лиц.

М. ПАРФЕНЮК.

Единодушным решением коллектива

Председатель общего собрания инженерно-технических работников и служащих Нижневартовского рыбозавода А. А. Дудин предоставляет слово главному инженеру Ю. Г. Гробылеву.

— Предлагаю выдвинуть кандидатом в областной Совет депутатов трудящихся по избирательному округу № 175 заместителя председателя облисполкома Леонида Алексеевича Янина, — говорит Юрий Григорьевич.

В окружной Совет по избирательному округу № 118 Н. Ф. Овчинников вносит предложение выдвинуть кандидатом в депутаты первого секретаря окружкома ВЛКСМ Владимира Михайловича Трифонова.

Один за другим встают труженики рыбозавода и называют имена достойных быть в местных органах власти. Кандидатом в депутаты районного Совета выдвигаются рабочая рыбозавода Александра Павловна Ермакова, директор предприятия Григорий Никонорович Кожевников, в поселковый Нижневартовский Совет — начальник инспекции рыбоохраны Василий Васильевич Пучкин и другие.

В. АФАНАСЬЕВ,
инструктор райкома КПСС.

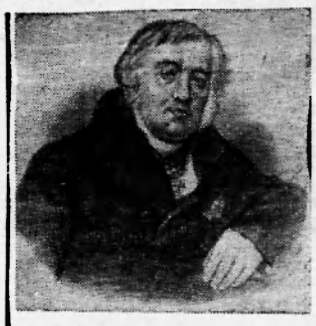

КРЫЛОВУ — 200 ЛЕТ

Иван Андреевич Крылов (1769—1844 г.г.) — великий русский баснописец. Его творчество неотделимо от реалистической традиции русской литературы. Крылов создал национальную русскую басню. Жизненность крыловских образов, сатирический обличительный характер его басни, народность, живописность языка сделали творчество И. А. Крылова прогрессивным явлением в литературе начала XIX века.

Краткие и меткие крыловские изречения давно перешли в пословицы и поговорки, яркие характеристики басен сохраняют свою сатирическую остроту и сейчас.

Высоко ценил сатирическую остроту его басен В. И. Ленин. Он часто обращался к басенным образам и выражениям Крылова, цитируя их в своих выступлениях и статьях (работы «Что такое «друзья народа» и как они воюют против социал-демократов?», «Что делать?», «Очередные задачи Советской власти» и другие).

В нашей стране произведения И. А. Крылова издавались 445 раз общим тиражом 32 миллиона 66 тысяч экземпляров на 51 языке народов СССР и зарубежных стран.

Творчество И. А. Крылова — великое достояние нашей национальной культуры.

Фотохроника ТАСС.

ОБ ОБРАЗОВАНИИ ИЗБИРАТЕЛЬНЫХ УЧАСТКОВ ПО ВЫБОРАМ В МЕСТНЫЕ СОВЕТЫ ДЕПУТАТОВ ТРУДЯЩИХСЯ

Решение исполкома Нижневартовского районного Совета депутатов трудящихся от 7 февраля 1969 года

На основании статей 65 и 66 «Положения о выборах в краевые, областные, окружные, районные, городские, сельские и поселковые Советы депутатов трудящихся РСФСР» исполком райсовета РЕШИЛ:

образовать для приема избирательных бюллетеней и подсчета голосов в день выборов в местные Советы депутатов трудящихся на территории района следующие участки.

КОРЛИКОВСКИЙ ИЗБИРАТЕЛЬНЫЙ УЧАСТОК № 1

Входят населенные пункты Корликовского сельского Совета.

Центр — с. Корлики, начальная школа.

СОСНОВОБОРСКИЙ ИЗБИРАТЕЛЬНЫЙ УЧАСТОК № 2

Входит д. Сосновый Бор.

Центр — начальная школа.

ЧЕХЛОМЕЕВСКИЙ ИЗБИРАТЕЛЬНЫЙ УЧАСТОК № 3

Входят населенные пункты Чехломей и Большой Ларьяк.

Центр — д. Чехломей, сельский клуб.

ЛАРЬЯКСКИЙ ИЗБИРАТЕЛЬНЫЙ УЧАСТОК № 4

Входят населенные пункты Ларьяк и Пуг-Юг.

Центр — с. Ларьяк, Дом культуры.

ОХТЕУРСКИЙ ИЗБИРАТЕЛЬНЫЙ УЧАСТОК № 5

Входят населенные пункты Охтеурье, Лапчинск и Усть-Колик-Еган.

Центр — с. Охтеурье, начальная школа.

ВАХОВСКИЙ ИЗБИРАТЕЛЬНЫЙ УЧАСТОК № 6

Входит п. Ваховск.

Центр — клуб.

КОЛИК-ЕГАНСКИЙ ИЗБИРАТЕЛЬНЫЙ УЧАСТОК № 7

Входит д. Колик-Еган.

Центр — клуб сейсмопартии.

БОЛЬШЕТАРХОВСКИЙ ИЗБИРАТЕЛЬНЫЙ УЧАСТОК № 8

Входит с. Больше-Тархово.

Центр — клуб.

СОСНИНСКИЙ ИЗБИРАТЕЛЬНЫЙ УЧАСТОК № 9

Входит д. Соснино.

Центр — клуб.

БЫЛИНСКИЙ ИЗБИРАТЕЛЬНЫЙ УЧАСТОК № 10.

Входит с. Былино.

Центр — начальная школа.

ЗАЙЦЕВОРЕЧЕНСКИЙ ИЗБИРАТЕЛЬНЫЙ УЧАСТОК № 11.

Входит п. Зайцева Речка.

Центр — клуб.

САРТ-ЕГАНСКИЙ ИЗБИРАТЕЛЬНЫЙ УЧАСТОК № 12.

Входит п. Сарт-Еган.

Центр — начальная школа.

НИЖНЕВАРТОВСКИЙ ИЗБИРАТЕЛЬНЫЙ УЧАСТОК № 13.

Входят деревни Вампугол и Пасол, часть поселка Нижневартовского от аэропорта до пилорамы рыбозавода и пожарного депо.

Центр — п. Нижневартовский, средняя школа № 1.

НИЖНЕВАРТОВСКИЙ ИЗБИРАТЕЛЬНЫЙ УЧАСТОК № 14.

Входит часть поселка Нижневартовского от начала 15 квартала до бывшей территории АТК и балков в районе д. Савкино.

Центр — п. Нижневартовский, клуб 14 квартала.

НИЖНЕВАРТОВСКИЙ ИЗБИРАТЕЛЬНЫЙ УЧАСТОК № 15.

Входят часть поселка Нижневартовского от балков СУ-9 до четной стороны улицы Мусы Джалиля и балки от техснаба до УПТК.

Центр — п. Нижневартовский, клуб имени 50-летия ВЛКСМ.

НИЖНЕВАРТОВСКИЙ ИЗБИРАТЕЛЬНЫЙ УЧАСТОК № 16.

Входят часть поселка Нижневартовского от четной стороны улицы Мусы Джалиля до промбазы и территорий энергопоезда и СК-53.

Центр — п. Нижневартовский, кинотеатр «Юбилейный».

МЕГИОНСКИЙ ИЗБИРАТЕЛЬНЫЙ УЧАСТОК № 17.

Входят 3 и 4 микрорайоны поселка Мегион до четной стороны улицы Нефтеразведочной.

Центр — п. Мегион, клуб геологов.

МЕГИОНСКИЙ ИЗБИРАТЕЛЬНЫЙ УЧАСТОК № 18.

Входят часть поселка Мегион от нечетной стороны ул. Нефтеразведочной до подгорной части и деревни Лекрысово и М. Мега.

Центр — п. Мегион, красный уголок СУ-12.

В. АРТЮХИН,
председатель исполкома райсовета.

П. СИТНИКОВ,
секретарь исполкома райсовета.

ЧИТАТЕЛИ БЬЮТ ТРЕВОГУ

Виновен ли только водитель?

Почему до сих пор нет предупреждающих знаков на дорогах и улицах Нижневартовска? Это очень дорого обходится нам, пешеходам. Автомобили движутся с превышенной скоростью. И вот к чему это приводит.

24 января в 10 часов вечера в районе кинотеатра «Юбилейный» был сбит мчавшимся на большой скорости самосвалом голубого цвета Вадик Горшенин. Вместо того чтобы остановиться и оказать мальчику первую помощь, доставить его в больницу, водитель прибавил скорость и скрылся.

Идущие с работы киномеханики доставили мальчика в больницу. У него оказалось сотрясение мозга второй степени.

Верим, что шофер этот будет найден. Виновен он и только он. Но следует сказать, что на этом оживленном участке должен постоянно находиться пост ГАИ.

Руководители автохозяйств наверняка знают об этом случае и должны принять все меры, чтобы нарушитель был найден и наказан.

А. ГРЕКОВ,
киномеханик кинотеатра «Юбилейный».

Ожидание продолжается

С каждым годом количество автомобилей в Нижневартовске увеличивается. Движение по улицам и дорогам становится интенсивнее. Особенно большой поток машин идет по улицам Нефтяников и Пионерской, в районе кинотеатра «Юбилейный». Здесь-то и бывает больше всего нарушений...

Трудовой день водителя начинается с пяти часов утра. В морозные дни до двух часов времени тратится на заводку автомобиля. Спеша на объект, водитель на пятом квартале сразу же наталкивается на препятствия. От магазина № 3 по улице Нефтяников, до улицы Пионерской создается искусственный затор из автомобилей и пешеходов.

Еще хуже на перекрестках. Рабочие в ожидании автобусов стоят толпами по всей улице Нефтяников. Автобусам определенного места стоянки нет — кто где захочет, там и останавливается. Так круглые сутки.

Давно уже пора поссовету выделить средства для строительства будок ожидания, площадок и стоянок автомобилей. И особенно важно — развесить знаки уличного движения на дорогах, перекрестках, возле школ, больниц и магазинов.

Трудящиеся Нижневартовска давно ждут наведения порядка в движении. Нужно срочно принять меры, чтобы на дорогах и перекрестках нашего района не было аварий.

Н. СТРАХОВ,
водитель автобазы № 9.



Московский завод цветного литья начал выпускать новую продукцию — русские сувениры. Среди них оригинальные литые подсвечники, настенные панно, пепельницы и другие сувениры, сделанные по мотивам русской старины московскими художниками.

На снимке: сувениры, выпускаемые заводом.

Фото Э. Евзерихина.

Фотохроника ТАСС.

Тебе, рыболов-любитель!

Спортивное и любительское рыболовство в нашей стране очень популярно и имеет широкое распространение и большое оздоровительное значение; свыше полутора миллионов энтузиастов объединены в рыболовные спортивные общества.

Для спортивного и любительского лова рыбы органы рыбоохраны отводят отдельные участки на рыбопромысловых водоемах. Каждый рыболов-любитель до появления на водоеме должен ознакомиться с правилами рыболовства и не допускать нарушений. Правила рыболовства в Обском бассейне утверждены Постановлением Совета Министров РСФСР и строго должны соблюдаться всеми гражданами.

Для рыболовов-любителей Нижневартовска (включая вновь строящийся поселок) отводится река Обь, обе стороны от верхнего устья протоки Чехломей до ее нижнего устья, Рязанский Еган, Нижневартовская домашняя курья и протока, протока Рязанка, а также близлежащие озера в этом районе.

Жителям поселка Мегион отводится протока Мега от поселка Мегион до нижнего устья, близлежащие озера.

Для жителей поселка Охтеурье — река Вах от поселка Охтеурье до рыбоучастка (исключая протоки), близлежащие озера.

Ваховские любители могут ловить рыбу по правому берегу реки Вах на расстоянии в километр вверх и вниз от поселка, на близлежащих озерах.

Для жителей поселка Соснино отведена Соснинская курья с прилегающими мелкими озерами. Жителям поселка Былино отведена для рыбной ловли Былинская протока с прилегающими мелкими озерами.

Рыболовы деревни Лекрысово должны пользоваться протокой Кирья от устья на один километр по обе стороны и близлежащими озерами.

Любители села Ларьяк могут ловить рыбу в Ларьякской протоке, реке Вах от устья Омпушнинской протоки до нижнего устья Ларьякской стороны, на близлежащих озерах.

Рыболовам села Больше-Тархово отведена вверх и вниз по одному километру правая сторона реки Вах, близлежащие озера.

Любительский лов рыбы разрешается всем трудящимся бесплатно во всех водоемах, за исключением заповедников, рыбопитомников. Допускается лов ручными наметками с берега, с ячеей не менее 22 мм, удочками всех видов, спиннингами, дорожкой и зимними блеснами, озерными жерлицами не более 10 штук на рыболова.

В Нижневартовском районе, как в местности, приравненной к районам крайнего Севера, на отведенных угодьях, кроме вышеперечисленного, разрешен лов рыбы одной ставной или плавной сетью (на одну лодку длиной не более 20 метров, с ячеей для лова карася длиной 30 миллиметров, язя длиной 45 миллиметров, ельца и сороги — 22 миллиметра), неводом-бреднем без мотни длиной до 20 метров с ячеей не менее 26 миллиметров, фитилем с одним открылком с ячеей в бочке 30 миллиметров, в открылке — 40 миллиметров, в речном, в бочке — 26 миллиметров (в открылке — 40 миллиметров).

Любителям-рыболовам запрещается добыча осетра, стерляди, нельмы и муксуна. За незаконный вылов этих пород рыб лицам, допустившим нарушение, предъявляется штраф независимо от размера выловленной рыбы: за одного осетра — 50 рублей, за одну нельму — 20 рублей, за одну стерлядь—3 рубля, одного муксуна—2 рубля.

Применение взрывчатых, отравляющих веществ, огнестрельного оружия, остроги, самоловной крючковой и шашковой снасти воспрещается. Запрещается применение новых орудий лова без разрешения органов рыбоохраны. Рыболову-любителю также необходимо знать и меру на рыбу, чтобы не вылавливать молодь промысловых рыб. Правилами рыболовства на основе научных данных предусмотрены минимальные размеры добываемых рыб: язь — 25 сантиметров, плотва — 12 сантиметров, елец и сорога — 12 сантиметров, карась — 12 сантиметров. Промысловая мера введена на рыбу для того, чтобы дать возможность рыбе достигнуть зрелости, отнереститься. Такие рыбы как налим, щука, окунь, ерш промысловой мерой не ограничиваются.

Каждый рыболов-любитель должен бороться с браконьерами — врагами природы, строго соблюдать правила рыболовства, разумно и по-хозяйски эксплуатировать рыбопромысловые водоемы.

И. АНДРИЕВСКИЙ,
М. ЕРШОВ,
госинспекторы рыбоохраны Нижневартовского района.

Большие маневры — большая провокация

4 февраля на территории ФРГ, у самых границ с Чехословакией, закончились большие маневры американской армии. Они продолжались почти месяц. Для участия в маневрах через Атлантику было переброшено 15 тысяч военнослужащих США. Заключительный этап учений проходил в «условиях реальной боевой обстановки» в лесистых районах Баварии, всего в 40 километрах от Чехословацкой границы, и включал условное применение ядерного оружия. Одним из центральных моментов маневров была крупная десантная операция, осуществлявшаяся по «Вьетнамскому образцу» с широким применением вертолетов и напалма. В ней участвовали и подразделения западно-германской армии. Наблюдали за учениями около двух тысяч натовских офицеров.

Маневры в ФРГ — крупнейшая провокация, устроенная у границ социалистического лагеря. Она преследовала не только военные, но и далеко идущие политические цели и призвана была раздуть военный психоз, накалить обстановку в Европе, подстегнуть страны-участницы НАТО к расширению гонки вооружений. Тем же целям служат и планы создания «многостороннего флота» на Средиземном море и «чрезвычайных морских сил» в Северной Атлантике, то есть на южном и северном «флангах» НАТО.

Денег на это не жалеют. Военные бюджеты стран-членов НАТО в 1968 году достигли 104 миллиардов долларов. В 1969 году они возрастут еще больше.

Особое рвение в деле укрепления НАТО проявляют американское военное ведомство — Пентагон и правящие круги ФРГ. Бонское правительство обещало в течение четырех лет дополнительно израсходовать на увеличение численности и улучшение вооружения западно-германского бундесвера 2,5 миллиарда марок. Большую «заботу» о НАТО стало проявлять и правительство Англии. Министр обороны Англии Хили, выступая на днях в Мюнхене, прямо призывал к использованию ядерного оружия в случае конфликта в Европе. Английская дипломатия взяла сейчас курс на более тесное военнополитическое сотрудничество с ФРГ. 11 февраля начался визит премьер-министра Вильсона в Бонн, во время которого будет, в частности, обсуждаться вопрос о сотрудничестве между Англией и ФРГ в ядерных вопросах. Так, в рамках НАТО в дополнение к оси Вашингтон-Бонн выковывается ось Лондон-Бонн.

Заправилы НАТО спешат. Им сейчас позарез нужно обострение напряженности и потому, что, как они считают, от этого во многом зависит дальнейшая судьба военного блока. Срок действия договора о Североатлантическом Союзе, детищем которого и является НАТО, истекает в этом году. 1 апреле в Вашингтоне состоится сессия Совета НАТО, где будет решаться вопрос о продлении договора. Поэтому руководители НАТО сейчас стараются навести «порядок» в его рядах. Под сильнейшим политико-финансовым нажимом оказалась Франция, которая в 1966 году вышла из военной организации НАТО. Оказывается давление и на правительство Канады, заверившее о своем намерении пересмотреть вопрос о членстве в НАТО. Империалисты весьма обеспокоены движением за выход из НАТО, развернувшимся сейчас в ряде стан Западной Европы, народы которых требуют положить конец военным провокациям, гонке вооружений и обеспечить в Европе подлинную безопасность и мир.

Е. ЕГОРОВ.
(ТАСС).

БЕСЕДЫ НА МЕЖДУНАРОДНЫЕ ТЕМЫ

Разные разности

● Если у вас затупились ножницы, не спешите нести их к точильщику. Возьмите мелкую наждачную шкурку и постригите ее пять-шесть раз. Лезвия снова будут хорошо резать.

● Для того, чтобы не попасть по пальцу при забивке мелких гвоздей, используйте старую расческу в качестве держателя.

Редактор В. КОРЧЕМКИН.

СОКРАЩЕНИЕ ЗАПАСОВ ЗОЛОТА

Лондон. Английские запасы золота и обратимой валюты сократились в течение прошедшего года на 136 миллионов фунтов стерлингов, сообщило министерство финансов. Только в декабре 1968 года эти запасы сократились в результате выплаты по займам на 37 миллионов фунтов стерлингов.

Показывает НИЖНЕВАРТОВСКАЯ телестудия

13 ФЕВРАЛЯ, ЧЕТВЕРГ

19.00 Фильм для детей «Мойдодыр».
19.20 Новости.
19.30 Докум. фильм «На земле Салавата».
20.00 Пятилетку — досрочно» — передача.
20.15 Телеспектакль «Не отдавай королеву».

14 ФЕВРАЛЯ, ПЯТНИЦА

19.00 Фильм для детей «Наш с Вовкой разговор».
19.40 Новости.
19.50 Докум. фильм «Внуки Оби».
20.00 Фильм-опера «Иоланта».
20.40 Телефильм «Собаки».

Нижневартовская типография управления по печати Тюменского облисполкома. Заказ 83.

Пролетарии всех стран, соединяйтесь!

ЛЕНИНСКОЕ ЗНАМЯ

ОРГАН НИЖНЕВАРТОВСКОГО РАЙОННОГО КОМИТЕТА КПСС И РАЙОННОГО СОВЕТА ДЕПУТАТОВ ТРУДЯЩИХСЯ ТЮМЕНСКОЙ ОБЛАСТИ

№ 20 (2534) Год издания 27-й | СУББОТА, 15 ФЕВРАЛЯ 1969 ГОДА | Цена 2 коп.

ИЗБИРАТЕЛИ ждут агитаторов

Агитпункт. В районе их насчитывается 19. В обрамлении электрических огней призывно светятся они во многих населенных пунктах. На зданиях и домах — кумачовые транспаранты. Все это напоминает о том, что в районе идет подготовка к очередным выборам в местные Советы депутатов трудящихся.

До Дня выборов остался всего один месяц. Повсюду закончилось образование округов и участков, их списки опубликованы в местной печати. Началось выдвижение кандидатов в областной, окружной, районный, сельские и поселковые Советы. Коллективы предприятий и организаций выдвигают в местные Советы депутатов трудящихся лучших тружеников района, достойных руководителей партийных, советских и хозяйственных органов.

Большая и ответственная работа ложится в эти дни на агитколлективы и агитаторов. Надо хорошо ознакомить избирателей с Положением о выборах, с кандидатами в депутаты, учесть всех избирателей, широко развернуть агитационно-массовую и политическую работу. Люди идут в агитпункты послушать правдивое слово, получить ответ на волнующие их вопросы, услышать о перспективах жилищного строительства, развития сети культурно-бытового обслуживания, торговли, школ, общественного питания и т. д. Но кроме этого, важнейшая обязанность партийных организаций — развернуть живую политическую деятельность по месту жительства избирателей на десятидворках, в общежитиях и красных уголках.

Неплохо начал работу агитпункт при клубе имени 50-летия ВЛКСМ, где заведующим утвержден директор учебного комбината НПУ «Мегионнефть» И. Жученко. Само помещение оформлено красочно, со вкусом, на столе различная литература, оформлен ленинский уголок. По вечерам здесь дежурят агитаторы. Но и здесь агитколлектив еще не развернул по-настоящему соответствующую работу.

Немало усилий приложил заведующий агитпунктом на 14 квартале В. С. Майданов в оборудовании помещения под агитпункт. Большую агитационную пропаганду ведут агитаторы Корликовского избирательного участка П. Хохлянкин, Л. Прасин, А. Проняева и другие.

Но в большинстве агитпунктов совершенно не ведется никакой работы. Избиратели поселка Мегион не могут дождаться, когда секретари парторганизаций Мегионской нефтеразведочной экспедиции, СУ-12 и утвержденные райкомом партии заведующие агитпунктами организуют работу на избирательных участках. Оставляет желать лучшего деятельность агитаторов агитпункта при клубе «Юбилейный».

Нынешняя избирательная кампания проходит в условиях всенародной подготовки к 100-летию со дня рождения В. И. Ленина. Поэтому очень важно лекторам и агитаторам на избирательных участках выступать с беседами о жизни и деятельности Владимира Ильича, глубоко раскрывать последовательную борьбу партии за торжество ленинских идей. Главное в массово-политической работе — ее идейный уровень, конкретность, доходчивость.

Выборы в Советы предъявляют большие требования профсоюзным, комсомольским и другим общественным организациям. Они также призваны направить для массово-политического обслуживания избирателей свои лучшие силы. Только такая деятельность всех организаций может способствовать организованному проведению выборов в местные Советы.

ПЯТИЛЕТКА—ГОД ЧЕТВЕРТЫЙ



Иван Николаевич Максименко считается в автобазе № 9 специалистом высокого класса по электрогазосварке. Любое порученное задание выполняет он с большой ответственностью, старается завершить в срок и добротно. Иван Николаевич работает не только с огоньком, но и творчески. На его счету несколько рационализаторских предложений.

На снимке: И. Максименко.

Фото А. НОВОСЕЛОВА.

ОСТАЛОСЬ 2 КИЛОМЕТРА

Механизаторы СУ-3 сварили около тридцати километров трубопровода Нижневартовск — Александровское от реки Вах до Нижневартовска. До соединения с центральным товарным парком им осталось сварить два километра.

Работы ведутся высокими темпами. Бригада, возглавляемая А. Дорошиным, в составе В. Еременко, В. Струина, В. Иванова, Н. Толстухина перевыполняет сменные задания.

Н. НИКИТИН.

ПОДГОТОВКА К НАВИГАЦИИ

В хозяйстве автобазы № 8 двадцать судов различного типа. В навигацию они перевозили грузы для УПТК, СУ-12, отделения орса № 3. План грузооборота выполнен на 135 проц.

Сейчас суда находятся на зимнем отстое. Идет ремонт, проверка механизмов. Раньше срока отремонтированы и подготовлены к навигации суда НГС-9 (капитан И. Ильин), НГС-25 (капитан И. Елин).

В. БЛОХНН.

* * *

Впереди — Ларьякское лесничество

Работники Нижневартовского лесхоза успешно закончили минувший год. Они сделали много полезного по охране природных богатств нашего края.

Первое место в социалистическом соревновании присуждено членам коллектива, возглавляемого лесничим Ларьякского лесничества Л. П. Осиповым. Все производственные показатели ими перекрыты. Выполнение государственного плана составило 150 процентов.

Коллектив лесхоза принял новые повышенные социалистические обязательства и готовится достойно встретить 100-летие со дня рождения В. И. Ленина.

П. КОВАЛЕНКО, инженер Нижневартовского лесхоза.

Нефть Самотлора — Родине

СРОКИ ТОРОПЯТ

Суровая зима, на которую сейчас склонны отнести многие организационные неполадки на строительстве трубопровода Нижневартовск — Сургут и обустройстве Самотлорского месторождения, может очень скоро (20—25 марта) смениться ранней весной, которая тоже не станет союзницей строителей.

Учитывая, что в их распоряжении остается не больше месяца, следует, исходя из этого, построить все расчеты на строительно-монтажные и особенно земляные работы. А пока организация этих работ на трассе нефтепровода Нижневартовск — Сургут не выдерживает никакой критики. Несмотря на морозы, при правильной организации труда в январе можно было бы сделать в полтора раза больше. Решение коллегии Министерства газовой промышленности о сроках строительства нефтепровода сорвано.

На строительстве нефтепровода отсутствует координация работ между генподрядчиком — трестом «Омскнефтепроводстрой» и субподрядными трестами «Союзпроводмеханизация» и «Союзпроводмонтаж». Не найдено инженерного и экономного решения целого ряда проблем.

Для форсирования работ необходимо перевезти большое количество техники, труб и других материалов из Тюмени. Но, несмотря на это, погрузочно-разгрузочные работы в аэропортах организованы плохо. Большегрузные самолеты АН-12 делают 1 — 2 рейса вместо 6—7.

Медленно ведется строительство 26-километровой выкидной линии нефтепровода диаметром 426 миллиметров от Самотлора до центрального товарного парка (генеральный подрядчик—трест «Мегионгазстрой»). Из 26 километров на поворотной сварке сварено в плети 15, а в нитку на трассе — 8 200 метров. Из-за отсутствия транспорта в конце января и всю первую декаду февраля был перерыв в работе. С 11 февраля должна начаться вывозка труб на нулевой пикет, чтобы начать сварку и изоляцию трубопровода с другого конца и ускорить окончание работ. Сварочные операции должны быть окончены не позже 3 марта.

Колонна изолировщиков из СУ-18 с 31 января также не работает. 17 февраля от Самотлора пойдет навстречу первой вторая изолировочная колонна с механической очисткой трубы и с ручной изоляцией. Общий шаг обеих колонн позволит закончить изоляцию к 8—9 марта и сдать трубу под испытания.

На этой трассе при прохождении ее через озера принято оригинальное инженерное решение. Нефтепровод ляжет на поплавковые пригрузы, т. е. будет проходить не по дну водоема, а ляжет под водой на эти поплавковые пригрузы. Для изготовления 101 пригруза требуется труба метрового диаметра, которую надо завезти из Тюмени. А пока с 17 января ее завезено только 70 метров. Это может задержать изготовление пригрузов.

Очень сложную работу предстоит сделать землеройщикам из СУ-9. От ЦТП 10,5 километра трубы ляжет в траншею, которую двумя роторными экскаваторами отроют за 9 — 10 дней. А дальше нефтепровод пойдет по болотам. Решено его укладывать по верху на хворостяную подстилку с последующей обваловкой. На этом участке землеройщики за короткое время с 15 по 25 марта должны выполнить большой объем землеройных операций на обваловке трубы

(Окончание на 2-й стр.).

Партийная жизнь

Собрание коммунистов

ВСЕМЕРНОЕ развитие внутрипартийной демократии способствует укреплению рядов партии, расширению ее связей с массами, повышению авторитета. Все это осуществляется прежде всего на собраниях первичных партийных организаций. Здесь коммунисты обсуждают практическую деятельность организации, открыто отстаивают и высказывают свои мнения и предложения, критикуют любого члена партии, какой бы он пост ни занимал.

Какое значение придает партия собраниям первичной организации — это мы знаем из Устава КПСС, где определены обязательные сроки их проведения. И чтобы собрание на деле было высшим органом партийной организации, школой воспитания коммунистов, его надо правильно готовить и проводить. В первую очередь, необходимо выбрать такую повестку дня, которая затрагивала бы всех коммунистов. Менее важные вопросы можно решать на заседаниях бюро, что мы и делаем.

Подготовка важного вопроса на партсобрание требует немало времени, сил и энергии целого ряда коммунистов. Например, мы готовили вопрос по ускоренному ведению разведочных работ на Самотлорской площади. Перед коммунистами была поставлена задача — в кратчайшие сроки сосредоточить все имеющиеся средства для переброски оборудования с других семи площадей на Самотлор.

Проведению такого ответственного партсобрания было посвящено одно из заседаний партбюро, утвердившее докладчиком главного инженера Н. П. Ананьева. Для подготовки материала, проекта постановления и выступлений была подобрана группа коммунистов из шести человек, непосредственно участвующих в перебазировке оборудования. Им было придано два члена бюро для окончательной доработки проекта постановления.

В связи с тем, что наши люди постоянно находятся на буровых за сотни километров от основной базы, нам приходится много заниматься непосредственно вопросами обеспечения явки коммунистов на партсобрание. Здесь мы действуем через секретарей цеховых парторганизаций, сообщаем заранее по рации на буровые, чтобы можно было подменить людей на работе. За 3—4 дня пишем и вывешиваем объявления с повесткой дня в клубе, конторе, транспортном цехе и в других местах, где больше всего бывает рабочих.

Хорошо подготовленное партийное собрание всегда проходит бурно, оживленно, интересно. Коммунисты высказывают много дельных предложений, замечаний, которые приносят пользу делу. На таких собраниях у нас обычно выступают по 12—25 человек.

Некоторые секретари первичных и цеховых партийных организаций говорят, что никак не подберут вопросы для обсуждения на собраниях. Шаблона в выборе повестки дня не должно быть. Ведь организации работают в различных условиях, и у коммунистов, естественно, возникают свои проблемы, обсуждение которых необходимо.

Тем не менее у нас есть и такие вопросы, без которых нам не обойтись в практической работе. Это рост рядов партии и работа с молодыми коммунистами, политическая учеба и воспитание трудящихся, руководство комсомолом, профсоюзом, выполнение партийных поручений и другие. Есть и рекомендованные вопросы вышестоящих партийных органов, которые мы тоже обязаны обсуждать. Важно здесь одно — каждое собрание надо готовить, советуясь с коммунистами, знать, какие бы они желали вынести вопросы на обсуждение очередного партсобрания.

Очень важно, чтобы на собраниях присутствовало наибольшее количество коммунистов, состоящих на партучете. Был у нас такой случай. На одно партсобрание несколько коммунистов опоздали, другие ушли раньше, а некоторые вообще не пришли. Партсобрание поручило бюро разобраться со всеми недисциплинированными коммунистами, которое строго осудило порочные явления. Так, коммунисту тов. Гузь даже был объявлен выговор. О решении бюро было объявлено на следующем партсобрании. Подобные факты больше не повторяются.

Открывать собрания следует точно в назначенный срок. Это создает рабочую обстановку, приучает коммунистов к аккуратности и организованности.

На партсобрании должны быть созданы все условия для делового и открытого обмена мнениями. Это во многом зависит от президиума. В его состав следует выдвигать таких людей, которые могут руководить собранием, правильно оформить протокол. Это, конечно, не значит, что каждый раз в президиум избирать одних и тех же. Надо учить коммунистов навыкам руководства собранием.

Уровень всей работы парторганизации, подготовка и проведение собрания, конечно, во многом зависят от того, насколько секретарь, члены бюро знают партийную работу. Значит, впервые избранным секретарям необходимо обращаться к партийной литературе, приобретать знания и опыт по руководству парторганизацией.

В. СМИРНОВ,
секретарь партийной организации Мегионской нефтеразведочной экспедиции.

САМОТЛОР — ДЕЛО ОБЩЕЕ

Коллектив коммунистического труда третьего участка строительно-монтажного управления № 5 трудится на обустройстве Самотлорского месторождения нефти. В прошедшем году участок выполнил немалый объем работ. Обвязано и сдано 35 скважин, смонтировано 58 километров выкидных линий, построено два километра водоводов, сепарационная установка на три булита, заложено 800 метров дюкерных переходов, пущена водонасосная станция.

В этом году объем работ на участке увеличивается более чем в 2,5 раза. Необходимо смонтировать 96 километров выкидных линий, из них 34,6 на Самотлоре, обвязать 63 скважины, в том числе 19 на Самотлорском месторождении, построить 14,5 километра водоводов, водонасосную и дожимную насосную станции. Причем, основные работы должны быть выполнены до апреля.

Учитывая сложность стоящих перед участком задач, постоянно действующее производственное совещание СМУ-5 заслушало отчет начальника третьего участка В. Балакшина о ходе выполнения плана строительных работ.

Выяснилось, что, если положение на Мегионском месторождении не вызывает у коллектива особой тревоги, то на Самотлорском месторождении по ряду причин и, главным образом, из-за плохой доставки материалов работы находятся по угрозой срыва.

Производственное совещание разработало и приняло конкретные мероприятия, обеспечивающие выполнение принятых третьим участком повышенных социалистических обязательств по освоению Самотлорского месторождения, и одновременно обращается к руководству НПУ с просьбой организовать четкую диспетчерскую службу по обеспечению и завозу на Самотлор материалов и оборудования, особенно труб и кислорода. Только НПУ может координировать деятельность автотракторной конторы и базы комплектации материально-технического снабжения по завозу на Самотлор всего необходимого.

Коллектив коммунистического труда третьего участка СМУ-5 еще раз подтвердил свои обязательства и заверил, что справится с поставленными задачами по обустройству Самотлорского месторождения и просит партийную, профсоюзную организации и администрацию нефтепромыслового управления «Мегионнефть» вопросы обеспечения строителей необходимыми материалами взять под строгий ежедневный контроль.

Н. УСАЧЕВА,
председатель постройкома СМУ-5.



Кто такая Валентина Ивановна Юдина — в транспортном цехе Мегионской нефтеразведочной экспедиции знают все. Еще бы, с кем-с кем, а с табельщицей работникам цеха приходится встречаться весьма часто. Пять лет работает Валентина Ивановна в экспедиции. За это время она показала себя исполнительной, добросовестной труженицей.

На снимке: В. Юдина.
Фото А. Новоселова.

СРОКИ ТОРОПЯТ

(Окончание. Начало на 1-й стр.).

и рытье противопожарного рва. Все работы должны закончиться не позже 25 марта, т. к. с началом весны вести что-либо здесь будет невозможно.

Не менее сложным является участок прокладки 630 миллиметров нефтепровода от групповой установки № 4 на Мегионском месторождении до центрального товарного парка протяженностью 9,8 километра. Сейчас здесь сварено около 4 километров трубопровода, а к изоляции СУ-18 еще не приступало из-за отсутствия трубоукладчиков, которые надо перевезти из Тюмени.

На этом трубопроводе предстоит сделать четыре перехода через водные преграды. Один дюкер делают монтажники из Сургутского управления подводно-технических работ. Дюкер готов и проходит испытания. Три перехода предстоит проложить строительному управлению № 18. Для этих дюкеров идет сварка трубы в нитку. Здесь задержка может произойти из-за землеройщиков. Только на подводных переходах необходимо отрыть 12 урезов в крутых берегах этих речек, вынув 55 тысяч кубометров грунта. На производство данных работ без взрывов у СУ-9 не хватит никакой техники, и решать этот вопрос надо незамедлительно, так как строительство и испытание нефтепровода должно быть закончено не позже 15 марта.

Не раз уже говорилось о том, что без подачи электроэнергии от энергопоезда на Самотлор не может начаться эксплуатация месторождения. Однако строительство ЛЭП-35 также отстает от графика. Если все промежуточные опоры уже поставлены, то из 9 сложных готовы только две, а остальные находятся в различной стадии готовности. Требуется значительное усиление работ как со стороны УМ-5, так и строителей.

В. КОРИН.

В МЕСТНЫЕ СОВЕТЫ — ДОСТОЙНЫХ!

ЗАЙЦЕВА РЕЧКА. Инженеры и техники, рабочие и служащие Октябрьского лесозаготовительного пункта собрались на собрание, чтобы выдвинуть в местные Советы своих кандидатов в депутаты. Председатель собрания — директор леспромхоза Михаил Кузьмич Гринин — предоставляет слово начальнику ЛЗП Георгию Николаевичу Замятину, который предлагает выдвинуть в Ханты-Мансийский окружной Совет кандидатом в депутаты рабочую лесозаготовительного пункта Г. И. Демину.

Галина Иосифовна — рядовая труженица. Вот уже несколько лет подряд она занимает одно из первых мест в социалистическом соревновании лесозаготовителей. Сучкоруб — нелегкая профессия, но Г. И. Демина не боится трудностей. В работе она первая. Поэтому ее и уважают в коллективе.

В районный Совет Вера Георгиевна Черепанова выдвигает кандидатом в депутаты рабочего ЛЗП Ивана Николаевича Вельховского.

Оба предложения единогласно поддерживаются тружениками лесозаготовительного пункта.

Общим собранием учителей и технических работников Зайцево-реченской восьмилетней школы кандидатом в депутаты районного Совета выдвинута заведующая отделом культуры района Мария Николаевна Семенова.

В. БОКОВ.

* * *

МЕГИОН. Коллектив Мегионской нефтеразведочной экспедиции выдвинул кандидатом в депутаты окружного Совета по избирательному округу № 111 помощника бурильщика Ивана Семеновича Баурина.

Кандидатом в районный Совет по избирательным округам №№ 49 и 50 выдвинуты бухгалтер МНРЭ Фаузия Миязовна Бикшанова и помощник бурильщика Евгений Иванович Лопушков.

КОРЛИКИ. Рыбаки и охотники Корликовского отделения Нижневартовского кооперопромхоза на предвыборном собрании назвали своим кандидатом в депутаты Нижневартовского районного Совета по избирательному округу № 1 лучшего труженика отделения Григория Константиновича Прасина.

* * *

ОХТЕУРЬЕ. Коллектив Охтеурского леспромхоза единодушно выдвинул кандидатом в депутаты Ханты-Мансийского окружного Совета депутатов трудящихся по избирательному округу № 122 зверовода фермы Тамару Николаевну Камину.

Кандидатом в депутаты Нижневартовского районного Совета назван рабочий Охтеурского госпромхоза Федор Семенович Кинин (по Колик-Еганскому избирательному округу № 7).

* * *

ЛАРЬЯК. Немало теплых слов было высказано на собрании коллектива Ларьякского отделения Нижневартовского кооперопромхоза в адрес рыбака и охотника П. Н. Сигильетова, депутата районного Совета. Труженики отделения снова единодушно выдвинули Прохора Никифоровича кандидатом в депутаты районного Совета по избирательному округу № 6.

На этом же собрании рыбаки и охотники отделения выдвинули кандидатом в депутаты в окружной Совет по Ларьякскому избирательному округу № 110 моториста Нижневартовского зверопромхоза Виктора Владимировича Рыстымова.

* * *

ВАХОВСК. Нефтеразведчики Вахской экспедиций назвали своим кандидатом в депутаты в Нижневартовский районный Совет по избирательному округу № 9 опытного водителя тягача экспедиции Вячеслава Михайловича Сташука.

С. ШЕХИРЕВ

МАЛЬЧИШКИ И ДЕВЧОНКИ

Школьная страничка

Пионер должен иметь КРАСНЫЕ ЩЕКИ

«Приходят ко мне пионеры из Костромы с бледными темными лицами. «Что же это, — говорю, — ребята, вы первой заповеди пионеров не выполняете: «Пионер должен иметь красные щеки»? В плохих условиях что ли живете?» «Нет,— говорят, — ничего». Выступая на одном из совещаний, об этой беседе с пионерами рассказала Н. К. Крупская и добавила: «Ребята усомнились — действительно ли нужно пионеру прежде всего иметь красные щеки и совсем недоумевали, что для этого нужно делать».

«Пионер должен иметь красные щеки» — это значит, он должен быть здоровым, сильным, закаленным, выносливым. А это возможно только благодаря физическому воспитанию, но речь, прежде всего, идет не о спорте и маршировке, а «о сне и отдыхе, о питании, о свежем воздухе, о купании — о самых простых вещах».

«Но самое важное, —писала Н. К. Крупская в «Письмах пионерам»,—режим: вовремя вставать, вовремя ложиться спать, не читать в кровати, не сидеть по часу в воде, есть в определенные часы, соблюдать правила гигиены (мыть руки перед едой, не пить холодной воды, когда вспотеешь) и т. д.».

Соблюдение режима позволяет правильно распределить время и занятия, способствует здоровому и всестороннему развитию ребят.

Простые, но мудрые советы доброго друга нашей пионерии — Н. К. Крупской — помогут ребятам выполнить заповедь: «Пионер должен иметь красные щеки».



Идет очередное занятие математического кружка в пятых классах Нижневартовской восьмилетней школы. Организовал его преподаватель математики Александр Тимофеевич Резуненко.

На снимке: А. Т. Резуненко во время занятия кружка.

Фото А. НОВОСЕЛОВА.

ХОРОШАЯ ДЕВОЧКА

Есть в нашем классе девочка Галочка, по фамилии Порывкина.

Галочка... И по другому ее не назовешь, очень уж она хорошая. Ну, посудите сами, с первого сентября и по настоящее время против ее фамилии стоят оценки пять. А четыре? Нет, четверок за знания семиклассница не получает. Всегда на любой вопрос Галя дает красивый исчерпывающий ответ. Тетради Порывкиной — лучшие по школе.

Она — не только лучшая по учебе, Галочка — отличный товарищ. Без напоминаний приходит на помощь отстающим, терпеливо объясняет непонятное, проверяет выполнение домашних заданий. Удивительно скромный человек эта девочка. Все дела класса — ее дела. Она не ждет указаний от классного руководителя, а сама предлагает сделать что-то нужное, полезное для ребят: и дневник проверит, и оценки выпишет, и домой к ребятам сходит. Очень хорошая девочка Галочка!

Н. З. РЕЗУНЕНКО,
классный руководитель
7 «б» класса.

ОТКРОВЕННЫЙ РАЗГОВОР

Совсем недавно у нас состоялся диспут на тему «Дружба — великая сила». Сначала все почему-то молчали. Наверно, каждый думал о своем.

Разговор начал Саша Буруцкий, и все сразу оживились. У каждого было что-то свое в высказываниях, но все сошлись на одном, что дружбы не может быть без взаимопонимания, без общих интересов, без принципиальности. Особенно всех трогал вопрос о дружбе в классе. Многим понравилось выступление Фаи Махниной. Она рассказала о взаимоотношениях в своем классе. Действительно, десятый «б» — это самый дружный класс. В классе все мероприятия проходят очень интересно. Ребята активные также и в школьных делах: будь то комсомольское собрание, новогоднее кафе или репетиция агитбригады.

Активными были на диспуте ребята из 10 «а» класса. Диспут нам очень понравился. Хочется, чтобы такие разговоры были чаще.

Л. ШЕХИРЕВА,
Н. МОКРОУСОВА,
ученицы 9 «а» класса.

Литературный кружок в Нижневартовской восьмилетней школе образовался недавно: полтора месяца назад. Но о нем можно уже говорить. Под руководством преподавателя литературы Надежды Серафимовны Бнятовой проведено три занятия. Интересно прошло последнее, посвященное 200-летию со дня рождения великого русского баснописца Ивана Андреевича Крылова. Члены кружка сами подготовили выступления, оформили иллюстрации по басням, стенд.

Сейчас ребята готовятся к занятию по теме «Знай, люби, изучай русский язык».

На снимке: занятие литкружка, посвященное 200-летию И. А. Крылова.

Фото А. Новоселова.



Школьная страничка

КОГДА ВМЕСТЕ—ВЕСЕЛО

В нашей школе два десятых класса, но иногда кажется, что это один класс, потому что ребята очень дружны между собой. Часто проводим вместе классные часы, ходим в кино, катаемся с горки.

В прошлую субботу мы организовали вместе кафе. После уроков девчонки побежали в магазины, вечером варили кофе. А мальчишки отвечали за музыку. На вечер мы пригласили бывшую выпускницу школы, студентку Тобольского пединститута Люду Пасынкову. Она нам рассказала о немецком поэте И. Шиллере. Ребята слушали с большим интересом, потом задавали вопросы. Люда читала стихи. Но вот включили магнитофон. Стали танцевать, петь. А после вечера провожали тех, кто живет далеко. И снова пели песни.

Н. ЯКИМОВА,
секретарь комсомольской
организации.

Интересные каникулы

В каникулы мы с нашим классным руководителем Анастасией Ефимовной Мельниковой ездили в Москву. Запомнились нам новогодняя елка во Дворце спорта в Лужниках, замечательное представление московских артистов на льду. Побывали мы и на Красной площади, в музее В. П. Ленина, на елке в Сокольниках. Некоторым из нас посчастливилось. Люда Гузь попала на новогоднюю елку в Кремль, а три девочки — на елку в Дом Советов.

Большое спасибо Анастасии Ефимовне за то, что она организовала эту поездку. Сколько времени и труда отдает она нам, своим ученикам! Разве можем мы это забыть! Наши родители, как и мы, глубоко благодарны Анастасии Ефимовне. А также мы хотим поблагодарить профсоюзные организации, в которых состоят наши родители, за оказанную материальную помощь.

Вова МИХЕЕВ,
Степа КОЛМАКОВ,
Вова ВУКУЛОВ,
ученики Мегионской
средней школы.

С ФОТОАППАРАТОМ ПО ПЛАНЕТЕ

◆ ◆ ◆

В суровом 1942 году, когда отчаянные попытки фашистов захватить нефтяной Грозный были отбиты, авиация захватчиков обрушила на нефтеперерабатывающие заводы и бензохранилища град бомб. Отважные пожарники под обстрелом немецких самолетов смело боролись с огнем.

Павшим смертью храбрых пожарникам открыт памятник. У подножья его горит вечный огонь.

На снимке: памятник бойцам-пожарникам, его автор — грозненский скульптор Р. Мамилов.

Фото Р. Дика. Фотохроника ТАСС.



◆ ◆ ◆



Куйбышевская область. В городе Тольятти наряду со строительством Волжского автомобильного завода сооружается много жилых домов. Всего должно быть построено свыше 300000 квадратных метров жилой площади.

На снимке: растут многоэтажные здания в поселке автозаводцев.

Фото А. Брянова.

Фотохроника ТАСС.



На киностудии «Мосфильм» советский режиссер Михаил Калатозов продолжает съемки фильма «Красная палатка». Это совместная работа советских и итальянских кинематографистов. На днях для участия в съемках в Москву прибыл известный итальянский киноактер Массимо Джеротти. Советские зрители помнят его по фильмам «Рим в 11 часов», «Утраченные грезы» и др. В новой картине «Красная палатка» он исполняет роль Романья — капитана итальянского судна.

На снимке: режиссер Михаил Калатозов и Массимо Джеротти во время съемок.

Фото В. Мастюкова. Фотохроника ТАСС.

* * *

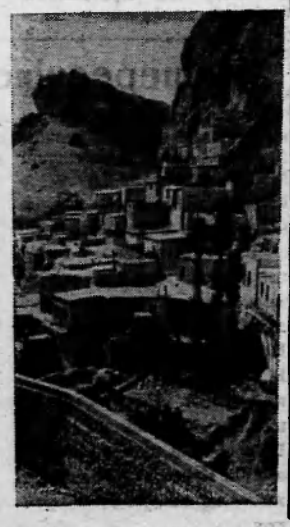

Сирия. Город Малюля, расположенный в 60 километрах от Дамаска, словно прилепился к скалам; а дома, построенные в виде ступеней лестницы, ведут к вершине горы.

Фото Р. Нагиева.

Фотохроника ТАСС.

* * *

ПО ПИСЬМУ ТРУДЯЩИХСЯ

Просили приехать...

— У нас в общежитии на центральном товарном парке отсутствуют элементарные нормы гигиены, — пишут в редакцию рабочие СУ-12 и СУ-18. — Не отремонтирована баня, нет воды. Утром и вечером после работы негде умыться. Мы просили руководство выделить автомашину для поездки в баню Нижневартовска — не дают. Обращались по этому вопросу к заместителю начальника СУ-12 Б. Левандовскому. В ответ слышали только грубую брань.

ОТ РЕДАКЦИИ. Жалоба рабочих проверена. Факты подтвердились. На наш запрос заместитель начальника СУ-18 по быту И. Карпиков ответил, что воду им доставлять нечем, так как автобаза № 9 не выделяет водовозки. Отремонтировать баню своими силами СУ-18 не может — нет плотников.

Тов. Карпиков расписался в своем бессилии. С таким ответом согласиться нельзя.

Редакция познакомила с письмом руководство СУ-12.

«Факты, изложенные в письме, правильные, — пишет нам председатель постоечного комитета Н. Черкашин. Постройком обязал т. Левандовского до 15 февраля 1969 года восстановить баню и санузлы. Вопрос грубого обращения т. Левандовского с рабочими будет включен в повестку заседания постройкома».

Редактор В. КОРЧЕМКИН.

ТЕЛЕПРОГРАММА

15 ФЕВРАЛЯ, СУББОТА

19.00 Фильм для детей «Лисичка-сестричка».

19.30 «Самотлор — край передний». Передача.

20.00 Докум. Фильм «Этих дней не смолкнет слава».

20.20 Телеспектакль «Анна Каренина».

21.20. Фильм-концерт «Приезжайте в наш любимый город».

16 ФЕВРАЛЯ, ВОСКРЕСЕНЬЕ

12.00 Передача для детей «Стреноза и муравей».

12.10 Фильм-опера «Я хороший ученик».

19.00 Фильм для детей «Сердитые странички».

19.30 Докум. Фильм «Начало всему — дорога».

19.50 Телеспектакль «Трефовый король».

21.30 Фильм «Украинский балет на льду».

Нижневартовской специализированной конторе снабжения срочно на постоянную работу требуются:

Бухгалтер расчетной группы.

Бухгалтер по материалам.

Крановщик на 20-тонный кран «Воронежец».

АДМИНИСТРАЦИЯ.

УГОЛОК ТВОРЧЕСКОГО ПОИСКА

М. Шульгин

Край родной

Ширь ты бескрайняя,
здравствуй, здравствуй!
Край мой Югорский —
родная мать!
Слышишь,
бери меня,
сердцем властвуй!
Песня моя
о тебе опять!
Песня волной обской
нарастает
И лебединой
взмывает стаей.
Полон берег обской
малышами.
Как вам завидую,
дети,
я.
Этими
маленькими руками
Делать вам сказку
в наших краях,
Строить дома,
города
и счастье...
В мире не будет
для вас ненастья.
Вновь я одену
быстрые лыжи
И промчусь
сквозь таежную тьму.
Тихо притронусь
к звездочкам вышек,
Руку нефтянику
я пожму.
Край мой родимый!
Край мой былинный!
Вижу тебя,
как след соболиный.
Ширь ты бескрайняя,
здравствуй, здравствуй!
Край мой Югорский —
родная мать!
Слышишь,
бери меня,
сердцем властвуй!
Песня моя
о тебе опять!

Перевод с хантыйского языка Александра Ласкина.

А. Скворцов

Кто не падал...

Морозный день.
Лечу с трамплина птицей.
Не долетев до финиша,
Упал.
Ну что ж, упал...
Упал, ведь не убился,
А кто не падал,
Тот и не вставал.
Вам что, смешно?
А стоит ли смеяться,
Я вновь лечу,
И снова кувырком...
До тех пор буду
В гору подниматься,
Пока не овладею
Мастерством.

М. Баранов

ЖАДНОСТЬ

БАСНЯ

Заметил Волк овец отару,
И сразу мысли в голове:
«Задам сегодня я им
жару —
Хороший ужин будет мне».
Но Волк одно лишь не учел,
За ним охотник сзади шел.

* * *

Иные золото вдали
считают, как свои рубли.

Нижневартовская типография управления по печати Тюменского облисполкома. Заказ 8[illegible].

СЕГОДНЯ — СЛЕТ ИНТЕЛЛИГЕНЦИИ РАЙОНА



Пролетарии всех стран, соединяйтесь!

ЛЕНИНСКОЕ ЗНАМЯ

ОРГАН НИЖНЕВАРТОВСКОГО РАЙОННОГО КОМИТЕТА КПСС И РАЙОННОГО СОВЕТА ДЕПУТАТОВ ТРУДЯЩИХСЯ ТЮМЕНСКОЙ ОБЛАСТИ

№ 21 (2535) Год издания 27-й | ВТОРНИК, 18 ФЕВРАЛЯ 1969 ГОДА | Цена 2 коп.

◆ ◆ ◆

Интересную работу с ребятами ведет классный руководитель 5 «в» класса Мегионской средней школы Раиса Павловна Воронцова. У нее класс — это корабль, учащиеся — команда корабля. Есть и свой капитан — Слава Ведяшкин.

Корабль вступил в самую трудную часть своего плавания — третью четверть.

На снимке: Р. П. Воронцова.

Фото И. ЯСЬНО.

◆ ◆ ◆

НА ВАХТЕ — РАЗВЕДЧИКИ

По итогам Всесоюзного социалистического соревнования за четвертый квартал прошлого года коллективу Мегионской нефтеразведочной экспедиции присуждены Красное знамя Министерства геологии СССР и ЦК профсоюза рабочих геологоразведочных работ и первая денежная премия.

* * *

Мы много и заслуженно говорим о том, как самоотверженно трудятся в разведке буровики, вышкомонтажники, испытатели. Но большой вклад в достижение конечного результата вносят и работники промыслово-геофизических партий. Они — глаза и уши геологов — с помощью сложнейшей аппаратуры исследуют скважины, создают картину физического строения проходимых пород, нащупывают продуктивные пласты.

Наш корреспондент побеседовал с техноруком промыслово-геофизической партии Мегионской экспедиции И. П. Яковлевым.

— Наша работа, можно сказать, органически вплетается в труд всего коллектива экспедиции. На вооружении у нас тонкие, в большой своей части электронные приборы, специальные машины. Основной вид работы — каротаж. Потребность в нем может возникать неоднократно в процессе бурения скважины — всякий раз, как только появляется острая необходимость «заглянуть» внутрь ее.

Это очень важно, например, при определении интервалов для отбора керна — операции, которая требует дополнительных трудовых затрат. Или, допустим, происходит прихват бурильных труб. (Как раз в последнее время имели место такие случаи). Буровики не могут знать, где именно, на какой отметке это случилось. Пользуясь специальным прибором, который опускается до самого забоя, мы даем ответ, после чего принимаются необходимые меры для продолжения работ.

Ну, а главное — это вскрыть физический состав пород. Достигается это, прежде всего, проверкой их на электрическое сопротивление с помощью опускаемого прибора и регистрирующей станции. Расшифровка полученных диаграмм позволяет затем с достаточной степенью достоверности предположить, на какой именно глубине залегают продуктивные пласты.

С тонкой аппаратурой и сложным производственным процессом хорошо управляются начальники каротажных отрядов Александр Походун, Анатолий Тимофеев, Валерий Супрун, Николай Видякин. Их стаж — в среднем по десять лет. Все они трудятся на Самотлоре с начала работ на уникальном месторождении.

Нелегко пришлось нынче моим товарищам-инженерам, техникам, рабочим. Кое-кто приезжал с буровых, поморозив пальцы. Аппаратура, техническое снаряжение — такие, что порой только... голой рукой и возьмешь, рукавицы — помеха. Прокол иглой — и трехкилометровый кабель непригоден к работе.

Мы имеем дело с давлением в 300—400 атмосфер, температурой до 100 градусов. Вот почему сложные схемы упрятывают в тяжелые защитные корпуса, так что футляры с приборами весят где-то в пределах от 30 до 120 килограммов. Уход за этой аппаратурой, ее перебазировка и другие чисто рабочие операции — предмет заботы наших мастеров. Хотелось бы отметить среди них Александра Щеткова и Ивана Долчанова.

Благодаря таким труженикам мы успешно справились в прошлом году с производственным заданием. Наш небольшой коллектив (пятьдесят человек) смог дать более 100 тысяч рублей прибыли.

Многие у нас в партии увлекаются техническим творчеством. Экономический эффект от рационализации, который был запланирован на прошлый год, в несколько раз превзошел заданный. Особенно успешно ищет Александр Походун. Он внес много придумок, все они — ценные. А одно из предложений удостоено премии Главка.

Есть у нас стоящая, на мой взгляд, идея. У нас в партии большой парк машин для проведения каротажа — примерно штук 25. Зимой мы обходимся десятью, а летом нам и имеющихся недостаточно, так как совершенно нет условий для их перегона с одной буровой на другую. Чтобы транспортировать машину вертолетом, нужно совершить два рейса. Существует, однако, возможность разместить станцию, мотор и лебедку на санях. Вес агрегата сокращается с 11 тонн до 5. В этом случае достаточно одного рейса МИ-6. Парк машин можно уменьшить вдвое.

Если учесть, что в масштабах управления таких машин сотни, а каждая из них стоит от 10 до 30 тысяч рублей, причем техника все время быстро обновляется, судите сами, какую это сулит экономию только на закупке ее и содержании!

Среди других планов на будущее можно сказать о нашем намерении научиться добиваться четко дифференцированных показаний на нефть и газ. Обнаруживая продуктивный пласт, мы чаще всего не можем заранее зафиксировать: содержит он жидкое топливо или газообразное. Это сложная работа. Такое положение, насколько мне известно, и в других экспедициях Главтюменгеологии.

В связи с растущим размахом поиска на Самотлоре нам, вероятно, придется организовать дополнительно еще один каротажный отряд, увеличить число перфораторщиков. Работа на этом месторождении воодушевляет. Я не помню, чтобы мы встретили здесь хотя бы одну «пустую» скважину.

ВАШИ ДОБРЫЕ ДЕЛА

«Заведует нашей больницей Виктор Тихонович Пузатов, добрый, отзывчивый, очень заботливый человек», — пишет нам пенсионер из Ларьяха тов. Малышкин. Такие письма-благодарности в адрес учителей, врачей, работников культурно-просветительных учреждений редакция получает довольно часто.

Интеллигент! Люди видят в нем пример общественной активности, культуры, воспитанности. Это он помогает перестраивать уклад жизни на новых, коммунистических началах, поднимать культуру, коллективное хозяйство, говоря словами поэта, «сеет разумное, доброе, вечное».

Рядом с нами живут десятки, сотни учителей, врачей, работников культуры, специалистов сельского хозяйства. Интеллигенция проявляет себя во всех отраслях народного хозяйства. Велико ее значение в жизни поселка, деревни. Интеллигент всегда на людях: то выступает в клубе с лекцией, то беседует в доме односельчанина за чашкой чая. К нему идут люди за советом, когда их постигнет беда, с ним спешат поделиться и радостью.

Доброй славой пользуется учительница начальных классов Мегионской средней школы Анна Харитоновна Веревкина. 27 лет своей жизни она посвятила школе, четвертый год работает в Мегионе. Успеваемость в ее классе — стопроцентная. В этой же школе работает Ида Максимовна Луговская. Семь лет она живет на Севере. Сколько заботы, умения, любви надо отдать детям, чтобы 38 второклассников успевали только на 4 и 5!

Л. А. Тимофеева (заведующая Корликовской школой), Н. Н. Даньшин (директор Ларьякской средней школы), А. М. Антипова (Ларьякская средняя школа), А. Ф. Панова (заведующая Охтерской начальной школой) — всех их, активных пропагандистов и агитаторов, посвятивших свою жизнь воспитанию подрастающего поколения деревни, перечислить просто невозможно.

Чьи двери в любое время суток открыты для односельчанина? Кто в любую погоду, на любые расстояния пускается в путь ради спасения жизни больного? Врач! Нет благодарнее и гуманнее должности на земле... Нэлли Тимофеевна Одинец (Сосновый Бор), Виктор Тихонович Пузатов (Ларьяк), Мария Петровна Попова, Михаил Яковлевич Яншин (Нижневартовск) и десятки других скромных тружеников в белых халатах являются настоящими маяками среди работников здравоохранения.

Работники клубов и библиотек видят свой долг в том, чтобы нести культуру людям, утверждать ее во всех сферах жизни. Рождаются интересные формы работы: университеты культуры, здоровья, политических знаний, организуются ленинские уголки, комнаты... Много любви в свой труд вкладывают Р. С. Осипова, художественный руководитель Ларьянского Дома культуры, М. А. Черепанова, заведующая Больше-Тархов-ским сельским клубом, Н. Д. Клюсова, заведующая Мегионской библиотекой, А. Г. Поспелова, заведующая Ларьякской библиотекой.

Много достойных дел на счету у нашей районной интеллигенции. Но и сам интеллигент нуждается в чуткости, заботе. Нельзя лишать его разумной творческой самостоятельности. Если в любом поселке для специалистов будут созданы нормальные условия для труда и жизни, то в этих поселках будут постоянные инициативные специалисты. К сожалению, еще не все местные руководители проявляют заботу о бытовых и трудовых условиях молодых специалистов. Так, порой клубные работники растрачивают свои силы для того, чтобы раздобыть дрова для отопления клубов, произвести ремонт...

Следует также отметить, что селу не всегда своевременно оказывается шефская помощь со стороны промышленных предприятий. И шефам, и местным партийным организациям необходимо постоянно заботиться о воспитании и расстановке кадров интеллигенции, ибо только с ее помощью можно добиться более весомых успехов в коммунистическом строительстве в наших поселках и селах. Особенно важно это сейчас, когда весь народ готовится к ленинскому юбилею.



По вечерам в агитпункте, что находится в клубе имени 50-летия ВЛКСМ, всегда многолюдно.

На снимке: в агитпункте.

Фото А. НОВОСЕЛОВА.

Об утверждении состава участковых избирательных комиссий по выборам в местные Советы депутатов трудящихся

Решение исполкома Нижневартовского районного Совета депутатов трудящихся от 11 февраля 1969 года

На основании статей 74 и 75 «Положения о выборах в краевые, областные, окружные, районные, городские, сельские и поселковые Советы депутатов трудящихся РСФСР» исполком райсовета РЕШИЛ:

Утвердить участковые избирательные комиссии по выборам в местные Советы депутатов трудящихся в составе следующих представителей общественных организаций и обществ трудящихся:

КОРЛИКОВСКИЙ ИЗБИРАТЕЛЬНЫЙ УЧАСТОК № 1.

Председатель участковой комиссии Серебряков Василий Васильевич — от коммунистической организации Корликовского отделения Нижневартовского коопзверопромхоза.

Заместитель председателя участковой комиссии Титов Алексей Степанович — от рабочих и служащих Корликовского отделения Нижневартовского коопзверопромхоза.

Секретарь участковой комиссии Григорьева Надежда Никифоровна — от коллектива работников Корликовской участковой больницы.

Члены комиссии: Проняева Анна Павловна — от организации профессионального союза медицинских работников Корликовской участковой больницы, Григорьев Николай Павлович — от коллектива работников Корликовской участковой больницы, Могульчин Нестер Васильевич — от рабочих и служащих Корликовского отделения Нижневартовского коопзверопромхоза, Каткалев Василий Григорьевич — от коллектива работников Корликовского Красного чума.

СОСНОВОБОРСКИЙ ИЗБИРАТЕЛЬНЫЙ УЧАСТОК № 2.

Председатель участковой комиссии Ников Василий Иванович — от коммунистической организации Ларьякского рыбкоопа.

Заместитель председателя участковой комиссии Гришаев Алексей Елпидифорович — от коллектива работников Ларьякского лесничества.

Секретарь участковой комиссии Одинец Нелли Тимофеевна — от коллектива работников Ларьякской участковой больницы.

Члены комиссии: Камин Илья Гаврилович — от коммунистической организации Нижневартовского коопзверопромхоза, Гришаева Анастасия Семеновна — от коллектива работников Ларьякского отделения связи.

ЧЕХЛОМЕЕВСКИЙ ИЗБИРАТЕЛЬНЫЙ УЧАСТОК № 3.

Председатель участковой комиссии Сорокина Аполинария Николаевна — от коллектива работников Чехломеевской начальной школы.

Заместитель председателя участковой комиссии Тархова Мария Николаевна — от коммунистической организации Чехломеевского отделения Нижневартовского коопзверопромхоза.

Секретарь участковой комиссии Прасина Людмила Егоровна — от коллектива работников Чехломеевской начальной школы.

Члены комиссии: Батурин Николай Васильевич — от коллектива работников Ларьякского отделения связи, Костарева Еликанида Васильевна — от рабочих и служащих Чехломеевского отделения Нижневартовского коопзверопромхоза.

ЛАРЬЯКСКИЙ ИЗБИРАТЕЛЬНЫЙ УЧАСТОК № 4.

Председатель участковой комиссии Савин Александр Степанович — от коммунистической организации Ларьякского отделения связи.

Заместитель председателя участковой комиссии Докучаев Валерий Петрович — от коллектива работников Ларьякской средней школы.

Секретарь участковой комиссии Звезда Людмила Ниловна—от коллектива работников Ларьякской средней школы.

Члены комиссии: Осипова Раиса Сергеевна — от организации профессионального союза работников государственных учреждений с. Ларьяк, Ухов Василий Семенович — от коммунистической организации Нижневартовского коопзверопромхоза, Пасынков Василий Иванович — от коллектива работников Ларьякского отделения связи, Бахлыков Геннадий Яковлевич — от коллектива работников Ларьякского рыбкоопа. Бардюк Валентина Николаевна — от коллектива работников Ларьякской участковой больницы, Осипов Леонид Петрович — от коллектива работников Ларьякского лесничества.

ОХТЕУРСКИЙ ИЗБИРАТЕЛЬНЫЙ УЧАСТОК № 5.

Председатель участковой комиссии Сигильетова Мария Гавриловна — от коммунистической организации Охтеурского госпромхоза.

Заместитель председателя участковой комиссии Сунгурова Анастасия Федоровна — от коммунистической организации Охтеурского госпромхоза.

Секретарь участковой комиссии Кузьмина Галина Павловна — от коллектива рабочих и служащих Охтеурского рыбкоопа.

Члены комиссии: Аксенов Николай Иванович — от коллектива рабочих и служащих Охтеурского госпромхоза, Градков Геннадий Георгиевич — от организации профессионального союза работников культуры Охтеурского сельского Совета Мощенкова Валентина Васильевна — от коллектива работников культучреждений Охтеурского сельского Совета, Бурундукова Валентина Николаевна — от коллектива рабочих и служащих Охтеурского госпромхоза.

ВАХОВСКИЙ ИЗБИРАТЕЛЬНЫЙ УЧАСТОК № 6.

Председатель участковой комиссии Сулейманов Иван Михайлович — от коммунистической организации Вахской нефтеразведочной экспедиции.

Заместитель председателя участковой комиссии Доронин Александр Емельянович— от рабочих, инженерно-технических работников и служащих Вахской нефтеразведочной экспедиции.

Секретарь участковой комиссии Шастная Людмила Николаевна — от коллектива рабочих и служащих Вахской нефтеразведочной экспедиции.

Члены комиссии: Морозова Мария Александровна — от коллектива рабочих и служащих Вахской нефтеразведочной экспедиции, Зольникова Анфиса Семеновна— от коллектива рабочих и служащих Вахской нефтеразведочной экспедиции, Смолина Галина Антоновна — от коллектива рабочих и служащих Вахской нефтеразведочной экспедиции, Тулейкин Валентин Васильевич — от коллектива рабочих и служащих Вахской нефтеразведочной экспедиции, Хохрин Николай Павлович — от коллектива рабочих и служащих Вахской нефтеразведочной экспедиции.

КОЛИК-ЕГАНСНИЙ ИЗБИРАТЕЛЬНЫЙ УЧАСТОК № 7.

Председатель участковой комиссии Чмутов Александр Николаевич — от коллектива рабочих, инженерно-технических работников и служащих сейсмопартии № 2 Аганской геофизической экспедиции № 68—69.

Заместитель председателя участковой комиссии Камин Владимир Сергеевич — от коммунистической организации Охтеурского госпромхоза.

Секретарь участковой комиссии Исупова Любовь Ивановна — от коллектива работников Колик-Еганского производственного участка Охтеурского госпромхоза.

Члены комиссии: Костеневич Тамара Ивановна — от коллектива рабочих, инженерно-технических работников и служащих сейсмопартии № 2 Аганской геофизической экспедиции № 68—69, Натускин Виктор Николаевич — от коллектива работников Колик-Еганского производственного участка Охтеурского госпромхоза.

БОЛЬШЕТАРХОВСНИЙ ИЗБИРАТЕЛЬНЫЙ УЧАСТОК № 8.

Председатель участковой комиссии Иванов Дмитрий Григорьевич — от коммунистической организации Большетарховского рыбоучастка.

Заместитель председателя участковой комиссии Павлов Илья Иванович — от организации профессионального союза работников пищевой промышленности Большетарховского рыбоучастка.

Секретарь комиссии Коваленко Галина Лаврентьевна — от коллектива работников культучреждений Большетарховского сельского Совета.

Члены комиссии: Рябкова Анастасия Лаврентьевна — от организации профессионального союза работников просвещения, высшей школы и научных учреждений Большетарховской восьмилетней школы, Тайлашев Николай Алексеевич — от коллектива рабочих и служащих Большетарховского рыбоучастка.

СОСНИНСНИЙ ИЗБИРАТЕЛЬНЫЙ УЧАСТОН № 9.

Председатель участковой комиссии Панова Мария Яковлевна — от коммунистической организации совхоза «Нижневартовский».

Заместитель председателя участковой комиссии Сухушина Августа Константиновна — от рабочих и служащих Соснинского отделения совхоза «Нижневартовский».

Секретарь участковой комиссии Лескова Анна Ивановна — от рабочих и служащих Соснинского отделения совхоза «Нижневартовский».

Члены комиссии: Овчинникова Людмила Васильевна — от рабочих и служащих Соснинского отделения совхоза «Нижневартовский», Казанцева Тамара Яковлевна — от коллектива рабочих и служащих Соснинского отделения совхоза «Нижневартовский».

БЫЛИНСНИЙ ИЗБИРАТЕЛЬНЫЙ УЧАСТОК № 10.

Председатель участковой комиссии Дубровина Любовь Ильинична — от коммунистической организации совхоза «Нижневартовский».

Заместитель председателя участковой комиссии Степанов Николай Степанович — от рабочих и служащих Былинского отделения совхоза «Нижневартовский».

Секретарь участковой комиссии Плесовских Любовь Петровна — от организации Всесоюзного Ленинского Коммунистического Союза Молодежи совхоза «Нижневартовский».

Члены комиссии: Волкова Антонина Степановна — от коллектива рабочих и служащих Былинского отделения совхоза «Нижневартовский», Шарыпов Камиль Салимьянович — от коллектива рабочих и служащих Былинского отделения совхоза «Нижневартовский».

ЗАЙЦЕВОРЕЧЕНСКИЙ ИЗБИРАТЕЛЬНЫЙ УЧАСТОК № 11.

Председатель участковой комиссии Вторушин Владимир Ильич — от коммунистической организации Октябрьского ЛЗУ.

Заместитель председателя участковой комиссии Нигматуллин Александр Айтукович — от коллектива рабочих, инженерно-технических работников и служащих Октябрьского ЛЗУ.

Секретарь участковой комиссии Семенова Тамара Николаевна — от коллектива работников Зайцевореченской восьмилетней школы.

Члены комиссии: Черноскутова Галина Николаевна — от организации Всесоюзного Ленинского Коммунистического Союза Молодежи Октябрьского ЛЗУ, Черепанов Герман Владимирович — от рабочих, инженерно-технических работников и служащих Октябрьского ЛЗУ.

САРТ-ЕГАНСКИЙ ИЗБИРАТЕЛЬНЫЙ УЧАСТОК № 12.

Председатель участковой комиссии Клепцов Алексей Федорович — от коллектива работников Комсомольского лесозаготовительного пункта Нижневартовского леспромхоза.

Заместитель председателя участковой комиссии Смоленко Екатерина Ивановна — от коллектива работников Комсомольского лесозаготовительного пункта Нижневартовского леспромхоза.

Секретарь участковой комиссии Григорова Надежда Васильевна — от коллектива работников Комсомольского лесозаготовительного пункта Нижневартовского леспромхоза.

Члены комиссии: Зыков Владимир Павлович — от коллектива работников Комсомольского лесозаготовительного пункта Нижневартовского леспромхоза, Шпартюк Александр Федорович — от коллектива работников Комсомольского лесозаготовительного пункта Нижневартовского леспромхоза.

НИЖНЕВАРТОВСКИЙ ИЗБИРАТЕЛЬНЫЙ УЧАСТОК № 13.

Председатель участковой комиссии Лопаткин Анатолий Петрович — от коммунистической организации исполкома райсовета.

Заместитель председателя участковой комиссии Закон Милий Александрович — от коммунистической организации Нижневартовского эксплоучастка ИРПа.

Секретарь участковой комиссии Балина Клара Никитична — от организации профессионального союза работников просвещения, высшей школы и научных учреждений Нижневартовской средней школы № 1.

Члены комиссии: Погадаева Клавдия Иннокентьевна — от коммунистической организации Нижневартовского райкома партии, Овсянкин Виктор Нестерович — от коммунистической организации Нижневартовского районного узла связи, Савчук Нина Кузьминична — от организации Всесоюзного Ленинского Коммунистического Союза Молодежи Нижневартовской средней школы № 1, Алешков Анатолий Петрович— от коммунистической организации исполкома райсовета. Ведров Анатолий Михайлович — от организации Всесоюзного Ленинского Коммунистического Союза Молодежи исполкома райсовета, Алексеева Валентина Михайловна — от коммунистической организации Нижневартовского эксплоучастка ИРПа. Сивухина Клавдия Александровна— от организации Всесоюзного Ленинского Коммунистического Союза Молодежи Нижневартовского райрыболовпотребсоюза. Путнина Капиталина Дмитриевна — от коллектива рабочих и служащих Нижневартовского рыбозавода.

НИЖНЕВАРТОВСКИЙ ИЗБИРАТЕЛЬНЫЙ УЧАСТОН № 14.

Председатель участковой комиссии Китаев Виктор Васильевич — от коммунистической организации Мегионской конторы бурения № 4.

Заместитель председателя участковой комиссии Волкодаев Аркадий Васильевич — от коммунистической организации Мегионской конторы бурения № 4.

Секретарь участковой комиссии Шеманаев Анатолий Андреевич — от коммунистической организации Мегионской конторы бурения № 4.

Члены комиссии: Пуртова Валентина Архиповна — от коллектива работников Нижневартовского поселкового Совета, Казан-

Об утверждении состава участковых избирательных комиссий по выборам в местные Советы депутатов трудящихся

Решение исполкома Нижневартовского районного Совета депутатов трудящихся от 11 февраля 1969 года

цев Николай Ефимович — от коммунистической организации суда, милиции, прокуратуры, Андриевский Иван Григорьевич — от коллектива рабочих и служащих Нижневартовского рыбозавода, Зайцев Виктор Иванович — от коллектива рабочих, инженерно-технических работников и служащих СУ-13, Захаров Павел Сергеевич — от коллектива рабочих, инженерно-технических работников и служащих СУ-13, Дорохов Петр Иванович — от организации профессионального союза работников нефтяной и химической промышленности АТК.

НИЖНЕВАРТОВСКИЙ ИЗБИРАТЕЛЬНЫЙ УЧАСТОК № 15.

Председатель участковой комиссии Абзалов Имам Абзалович — от коммунистической организации НПУ «Мегионнефть».

Заместитель председателя участковой комиссии Майданов Виталий Семенович — от коммунистической организации НПУ «Мегионнефть».

Секретарь участковой комиссии Осипова Татьяна Архиповна — от коммунистической организации СМУ-5.

Члены комиссии: Бриль Тамара Ивановна — от коллектива работников санэпидемической станции № 22, Палкина Зинаида Емельяновна — от организации профессионального союза работников нефтяной и химической промышленности треста «Мегионгазстрой», Вострикова Луиза Михаиловна — от коммунистической организации треста «Мегионгазстрой», Попова Евгения Васильевна — от коммунистической организации Нижневартовского райкома партии, Максименко Иван Николаевич — от коллектива рабочих, инженерно-технических работников и служащих автобазы № 9, Шахватов Юрий Александрович — от коллектива рабочих, инженерно-технических работников и служащих автобазы № 9, Игнатьева Галина Михайловна — от организации профессионального союза работников нефтяной и химической промышленности раигаза, Кугаевский Иван Иванович — от коммунистической организации УПТК треста «Мегионгазстрой».

НИЖНЕВАРТОВСНИЙ ИЗБИРАТЕЛЬНЫЙ УЧАСТОК № 16.

Председатель участковой комиссии Киндрат Степан Васильевич — от коммунистической организации треста «Мегионгазстрой».

Заместитель председателя участковой комиссии Савченко Алефтина Алексеевна — от коллектива рабочих, инженерно-технических работников и служащих треста «Мегионгазстрой».

Секретарь участковой комиссии Уразова Назия Минхаировна от организации профессионального союза работников нефтяной и химической промышленности треста «Мегионгазстрой».

Члены комиссии: Гришин Алексей Иванович — от коллектива рабочих, инженерно-технических работников и служащих треста «Мегионгазстрой», Титова Варвара Ивановна — от организации профессионального союза работников нефтяной и химической промышленности треста «Мегионгазстрой», Прозоров Георгий Николаевич — от коллектива рабочих, инженерно-технических работников и служащих СУ-13, Дементьев Юрий Иванович — от коллектива рабочих, инженерно-технических работников и служащих СУ-13, Лазуткина Надежда Михайловна — от коллектива рабочих, инженерно-технических работников и служащих СУ-18, Грищенко Алла Ивановна — от коллектива рабочих, инженерно-технических работников и служащих СУ-18, Мерзликина Людмила Григорьевна — от коллектива рабочих, инженерно-технических работников и служащих СУ-18.

МЕГИОНСКИЙ ИЗБИРАТЕЛЬНЫЙ УЧАСТОК № 17.

Председатель участковой комиссии Смирнов Виталий Сергеевич — от коммунистической организации Мегионской нефтеразведочной экспедиции.

Заместитель председателя участковой комиссии Клочан Павел Маркович — от коммунистической организации Мегионской нефтеразведочной экспедиции.

Секретарь участковой комиссии Замкова Евдокия Ивановна — от организации профессионального союза работников геологоразведочных работ Мегионской нефтеразведочной экспедиции.

Члены комиссии: Динькаева Раиса Каримовна — от организации Всесоюзного Ленинского Коммунистического Союза Молодежи Мегионской нефтеразведочной экспедиции, Меджевская Мария Матвеевна — от организации профессионального союза работников геологоразведочных работ Мегионской нефтеразведочной экспедиции, Стрелкова Галина Дмитриевна — от организации Всесоюзного Ленинского Коммунистического Союза Молодежи Мегионской нефтеразведочной экспедиции, Попиляева Тамара Николаевна — от организации профессионального союза работников геологоразведочных работ Мегионской нефтеразведочной экспедиции, Клейн Раиса Дмитриевна — от коммунистической организации Мегионской нефтеразведочной экспедиции, Петрова Людмила Николаевна — от организации профессионального союза работников и служащих Мегионской нефтеразведочной экспедиции, Печорина Нина Аверьяновна — от рабочих, инженерно-технических работников и служащих Мегионской нефтеразведочной экспедиции, Барышева Валентина Семеновна — от рабочих, инженерно-технических работников и служащих Мегионской нефтеразведочной экспедиции.

МЕГИОНСНИЙ ИЗБИРАТЕЛЬНЫЙ УЧАСТОК № 18.

Председатель участковой комиссии Рубцов Михаил Иванович — от коммунистической организации строительного управления № 12 треста «Мегионгазстрой».

Заместитель председателя участковой комиссии Логинов Василий Федорович — от коллектива рабочих, инженерно-технических работников и служащих участка № 5 управления механизации № 5.

Секретарь участковои комиссии Юдина Эльза Георгиевна — от организации профессионального союза работников нефтяной и химической промышленности СУ-12 треста «Мегионгазстрой».

Члены комиссии: Жакова Зинаида Герасимовна — от организации профессионального союза работников нефтяной и химической промышленности СУ-12 треста «Мегионгазстрой», Журина Мария Григорьевна — от рабочих, инженерно-технических работников и служащих СУ-12 треста «Мегионгазстрой», Смирнова Надежда Николаевна — от организации Всесоюзного Ленинского Коммунистического Союза Молодежи СУ-12 треста «Мегионгазстрой», Воропаева Раиса Сергеевна — от коллектива работников отделения ОРСа № 3 УРСа «Главтюменьнефтегазстрои», Абдрахманова Халима Шариповна — от коллектива работников отделения ОРСа № 3 УРСа «Главтюменьнефтегазстрой». Жилина Ираида Михайловна — от коммунистической организации СУ-12 треста «Мегионгазстрой», Ковалева Валентина Федоровна — от коллектива рабочих, инженерно-технических работников и служащих СУ-12, Емельянов Арсений Егорович — от коммунистической организации СУ-12 треста «Мегионгазстрой».

Зам. председателя исполкома райсовета С. КОЖЕВНИКОВ.
Секретарь исполкома райсовета П. СИТНИКОВ.

В ОТДАЛЕННОЙ БИБЛИОТЕКЕ

Более трехсот километров отделяет Охтеурье — поселок охотников, рыбаков, звероводов — от районного центра Нижневартовска. Зимой сюда «только самолетом можно долететь», да и то не всегда. Бывают дни, когда морозные туманы и метели опускают свой шлагбаум перед «воздушными извозчиками». Застревают в пути газеты, журналы, кинобанки с художественными фильмами.

Но культурная жизнь в поселке не замирает. Люди вечером, после работы, спешат в библиотеку. Там их уже ждет библиотекарь Нина Леонтьевна Третьякова. В ее хозяйстве около четырех с половиной тысяч экземпляров художественной, общественно-политической, научно-технической литературы. Это и мало и много. Книги нужно звать, чтобы предложить читателю, а потом книги требуют за собой ухода!

В небольшом помещении расположена библиотека, но, несмотря на это, в ней есть свой читальный зал. Пусть это всего два стола. Но за ними можно культурно отдохнуть, посмотреть журналы, газеты, заполнить тетрадь спроса книг, познакомиться с книжной картотекой.

Растет поселок Охтеурье. Недавно здесь появилась новая больница, строятся жилые дома, детский сад на пятьдесят мест. Запланировано в 1969 году начать строительство нового здания клуба. Растет поселок — растут и люди, повышаются их культурные запросы, тяга к знаниям.

Все чаще приходят в библиотеку те, кто еще вчера не знал к ней дороги. Старому звероводу-практику, выращивающему песцов, вдруг потребовалось посмотреть свежий журнал «Звероводство и кролиководство», охотник просит найти ему нужную «брошюрку», а пенсионер—подобрать литературу, чтобы провести беседу с рыбаками.

Библиотека Охтеурья включилась в соревнование культпросветучреждений района по достойной, сердечной встрече 100-летия со дня рождения Владимира Ильича Ленина. Актив библиотеки проводит ленинские чтения среди жителей поселка. Для этого помимо всего используется и местный радиоузел.

Недавно в библиотеке проведена конференция читателей по работе В. И. Ленина «Великий почин». Вместе с Валентиной Васильевной Мощенко в подготовке конференции приняли самое деятельное участие директор начальной школы А. Ф. Панова, заведующая детским садом Г. И. Градкова и другие читатели.

К открытию конференции была оформлена книжная выставка «Человек большого сердца». После конференции и знакомства с выставкой заметно повысился спрос на Ленинские труды. Читатели просят книги прямо со стенда, и выставка в результате все время обновляется. Особенно много читают Владимира Ильича и о Владимире Ильиче тракторист Виктор Федорович Долгих, киномеханик Геннадий Градков, заведующая детским садом Галина Ивановна Градкова.

—Труды Ленина или произведения о Ленине, — говорит Нина Леонтьевна, — сейчас можно увидеть в каждом доме.

На заснеженные улицы Охтеурья неслышно опускается февральский вечер. Пелена северного тумана начинает стелить свою белоснежную скатерть на реку Вах... А в окнах библиотеки долго не гаснет лампочка Ильича. Сегодня сюда пришли агитаторы. Они подбирают литературу для своих будущих бесед с избирателями. Помогает им в этом Нина Леонтьевна Третьякова.

А. ЛАСКИН.

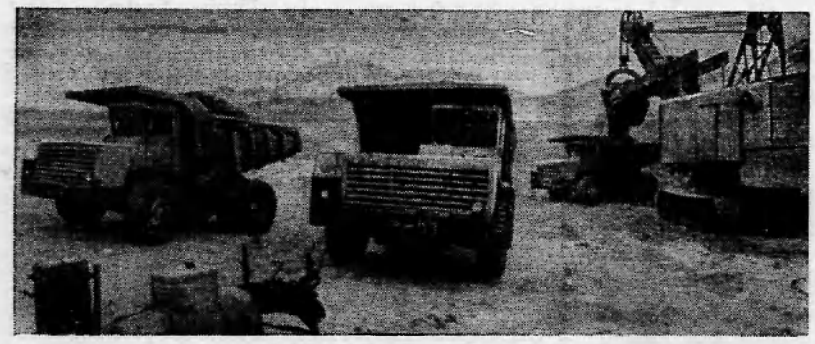

Ак-Довурак — индустриальный центр Тувинской АССР. Здесь, на берегах быстрой реки Хемчик, был найден ценнейший минерал асбест. Строители сейчас возводят вторую очередь комбината «Тувaасбест». Ее проектная мощность в десять раз выше мощности первой очереди предприятия.

На снимке: на руднике комбината «Тувaасбест».

Фото А. Поляиова. Фотохроника ТАСС.

* * *

Гурьевская область. В канун 100-летия со дня рождения В. И. Ленина намечается ввести в строй нефтепровод Узень—Куйбышев с ответвлением на Гурьев. Длина магистрали 1 500 километров.



На снимке: один из участков строительства нефтепровода.

Фото Г. Кошкинцева.

Фотохроника ТАСС.

* * *

ТАМ, ГДЕ РОЖДАЕТСЯ НЕФТЬ



Вдали от населенных пунктов находятся вышки Старогрозненской конторы глубокого разведочного бурения. Днем и ночью, в холод и пургу ведут работы нефтяники. Хорошо заботится об их быте, питании отдел рабочего снабжения нефтепромыслового управления «Старогрознефть». На буровой № 49 построена столовая, оборудованная электроплитами, холодильниками.

Выпускница торгово-кулинарного училища повар Любовь Заикина готовит нефтяникам вкусные обеды.

На снимке: вы видите, как она берет предварительные заказы на приготовление обедов.

Фото Р. Дина.

Фотохроника ТАСС.



Чечено-Ингушская АССР. Севернее станицы Первомайской бурится самая глубокая в республике скважина № 49. Руководит работами потомственный грозненский нефтяник Иван Гусев. На счету разведчика недр более 30 скважин. Возглавляемый им коллектив — передовой в Старогрозненской конторе глубокого разведочного бурения. Проходка сверхглубокой скважины идет с опережением графика.

На снимке (справа налево): начальник буровой И. Гусев, бурильщик А. Дахшукаев, помощники бурильщика А. Кеда и С. Роев.

Фотохроника ТАСС.



Одновременно транспортировать бензин и нефть по одному трубопроводу, не смешивая эти продукты, стало возможным благодаря простому резиновому шару. Такой упругий шар, точно соответствующий диаметру трубы, выполняет роль перегородки между жидкостями и движется вместе с ними по нефтепроводу. Двигаясь по трубе, он, кроме того, очищает ее от парафинистых отложений и грязи. Специальное устройство внутри шара позволяет нефтяникам получать нужную информацию о месте его нахождения, состоянии трубных швов, температуре и другую.

Серийный выпуск таких шаров освоил Курский завод резиновых технических изделий.

На снимке: автоклавщик И. В. Спицын готовит разделительные шары к испытаниям.

Фото О. Сизова.

Фотохроника ТАСС.

На окраине Грозного идет строительство крупнейшего на Северном Кавказе парка шаровых резервуаров для хранения нефтепродуктов.

Все процессы сборки и сварки их автоматизированы и механизированы. Скоро парк шаровых резервуаров будет сдан заказчику.

На снимке: строительная площадка парка шаровых резервуаров.

Фото Р. Дика.

Фотохроника ТАСС.

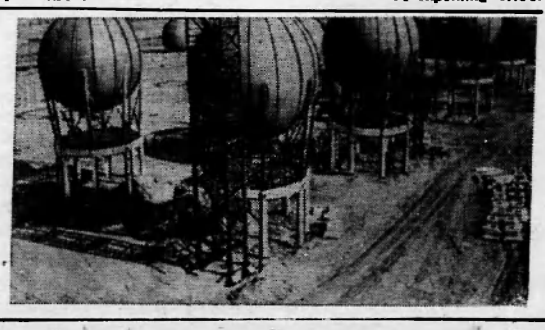

ШКОЛЬНЫЙ УГОЛОК

ХОТИМ БЫТЬ ПОХОЖИМИ

Мы, юные матросовцы, в начале учебного года поставили перед собой задачу создать в классе музей Александра Матросова. Написали в детский дом, где воспитывался Саша, и некоторым его друзьям. На днях из детского дома пришел ответ. Нам прислали портрет героя. Ребята подарили нам также альбом «Ульяновск — Родина Ленина». В письме они пишут о Саше как о волевом, энергичном мальчике. Саша хорошо учился, был дисциплинированным. Воспитатели вспоминают, что он был их хорошим помощником, очень любил малышей и не давал их в обиду.

Все эти качества мы решили воспитывать в себе. К 23 февраля оформим стенд, посвященный его подвигу. Дружба с друзьями Саши Матросова обязывает нас хорошо учиться и примерно вести себя. Будем стараться брать с героя пример.

В. ДОРОХОВ, В. ЛЕЛЛ,
члены редколлегии
5 «б» класса.

Я—КОМСОМОЛКА!

Я давно хотела стать комсомолкой, и вот моя мечта исполнилась. Когда нас утверждали на бюро райкома ВЛКСМ, возникла мысль: «А что, если я еще не достойна?».

И не только у меня возникала такая мысль, она беспокоила всех вступающих. Мы еще и еще раз просматривали Устав, задавали друг другу вопросы.

Волновалась я очень, даже сначала разговаривать не могла. Но меня приняли, и я очень горжусь, что стала комсомолкой. Обещаю выполнять все поручения и участвовать во всех делах школы.

Г. ВОРОНЦОВА,
ученица 10 «а» класса.

ПО СЛЕДАМ ОПУБЛИКОВАННОГО

Быть водоемам чистыми

В четвертом и одиннадцатом номерах газеты за январь 1969 года подняты вопросы чистоты рыбохозяйственных водоемов. В настоящее время нефтепромысловым управлением «Мегионнефть» проводятся большие мероприятия по предотвращению загрязнения водоемов. Ведется обвалование скважин и других промысловых объектов, в основном заглублены действующие нефтепроводы, создана общественная группа в помощь рыбнадзору. При подготовке к весеннему паводку все разливы нефтепродуктов тщательно зачищаются.

Руководство НПУ, партийная и профсоюзная организации ведут тщательный надзор за нарушителями и принимают строгие меры общественного и административного влияния.

Нефтепромысловым управлением заключен договор с Сибирским институтом рыбного хозяйства для производства научно-исследовательских работ по определению влияния небольших количеств сеноманных вод на проточные водоемы. Работы начнутся в феврале нынешнего года.

Г. АРНОПОЛЬСКИЙ,
главный инженер
НПУ «Мегионнефть».

Редактор В. КОРЧЕМНИН.

Показывает НИЖНЕВАРТОВСКАЯ телестудия

18 ФЕВРАЛЯ, ВТОРНИК

19.00 Фильм для детей «Мойдодыр».
19.20 Новости.
19.35 Докум. фильм «Внуки Оби».
19.40 «Обо всем начистоту». Передача.
20.00 Докум. фильм «Реки текут в будущее».
20.30 Телеспектакль «Не отдавай королеву».

19 ФЕВРАЛЯ, СРЕДА

19.00 Телеспектакль для детей «Веселые рассказы».
19.30 Новости.
19.45 Докум. фильм «Староста уральских краеведов».
19.55 В эфире — «Молодость». Передача.
20.25 Худож. фильм «В город пришла беда» (1 и 2 серии).
21.35 Докум. фильм «Птицы из песен».

Нижневартовскому дорожному строительно-ремонтному управлению на постоянную работу требуются:

Начальник планово-производственного отдела.
Заместитель начальника планово-производственного отдела.
Заместитель главного бухгалтера.
Начальник отдела снабжения.
Механики.
Мастер.
Инженер-геодезист.
Дорожные рабочие.
Трактористы, бульдозеристы.

За справками обращаться в отдел кадров ДСРУ.

АДМИНИСТРАЦИЯ.

Нижневартовской спецконторе снабжения требуются грузчики, оплата труда сдельная.

Одинокие обеспечиваются жильем в общежитии.

АДМИНИСТРАЦИЯ.

Нижневартовская типография управления по печати Тюменского облисполкома. Заказ 81.

Пролетарии всех стран, соединяйтесь!

ЛЕНИНСКОЕ ЗНАМЯ

ОРГАН НИЖНЕВАРТОВСКОГО РАЙОННОГО КОМИТЕТА КПСС И РАЙОННОГО СОВЕТА ДЕПУТАТОВ ТРУДЯЩИХСЯ ТЮМЕНСКОЙ ОБЛАСТИ

№ 22 (2536) Год издания 27-й | ЧЕТВЕРГ, 20 ФЕВРАЛЯ 1969 ГОДА | Цена 2 коп.

НА ЛЕНИНСКОЙ ТРУДОВОЙ ВАХТЕ

„Нитка" в 110 километров

Сегодня три бригады сварщиков из строительного управления № 3 треста «Союзпроводмонтаж», руководимые Олишевским, Ощепковым и Жуковым, закончили сварку в нитку 110 километров нефтепровода Нижневартовск—Сургут и перешли на новые участки. Семьдесят два километра трубы от Нижневартовска заизолировано колоннами СМУ-5 треста «Омснефтепроводстрой». Особенно хороший шаг в последние дни у колонны изолировщиков Петра Чаруна. Она изолирует за сутки 2—3 километра трубопровода диаметром 700 миллиметров.

В. КОРИН.

Для нефтепроводов Самотлора

Бригада сварщиков из СМУ-5 во главе с В. Ивановским готовит плети для сборных нефтепроводов Самотлора. На стеллажах уже сварено с начала года 6 километров труб. Развезено по объектам и сварено в нитку 4 километра труб.

Хороших показателей в труде добиваются сварщики Ю. Боков, Р. Каримов, Н. Филиппов, И. Ларин и другие.

В. БАЛАКШИН,
начальник участка СМУ-5.

БУДЕТ НОВАЯ БУРОВАЯ

Бригада, руководимая П. Свиридовым из вышкомонтажного цеха Мегионской конторы бурения ведет на Самотлорском месторождении монтаж буровой установки № 204.

Сюда уже доставлены трубы, блок ГСМ, буровой блок.

В конце февраля установка будет сдана буровикам.

С. ГУРОВ,
начальник вышкомонтажного цеха конторы бурения.

ЗОРЧЕ ГЛАЗ, КОНТРОЛЕРЫ!

19 декабря 1968 года ЦК КПСС и Совет Министров СССР утвердили Положение об органах народного контроля в СССР, являющееся важнейшим документом и программой действий народных контролеров. В Положении полностью отражены ленинские принципы государственного контроля.

В органах народного контроля сочетается государственный контроль с общественным контролем трудящихся на предприятиях, в колхозах, учреждениях и организациях. Главной их силой являются рабочие, колхозники и служащие, которые состоят в группах, постах и комитетах народного контроля, участвуют в проверке исполнения директив партии и правительства, помогают претворению их в жизнь, добиваются единства решения и дела.

Органы народного контроля занимают важное место в советском обществе, являясь одной из форм социалистической демократии. Через них широкие массы трудящихся осуществляют право контроля в области экономики, хозяйственного и культурного строительства, участвуют в управлении делами государства.

В нашем районе на предприятиях, стройках, совхозах и организациях создано 56 групп и 18 постов народного контроля, где насчитывается свыше 500 человек народных контролеров. Они проделали немалую работу. Многие из них активно проводят проверки и рейды, вскрывают недостатки и добиваются их устранения.

Хорошо работают группы народного контроля НПУ «Мегионнефть» (председатель Н. Фоменко), особенно первого нефтепромысла, СУ-909, АТК и других предприятий и организаций. Народные контролеры этих групп вносят значительный вклад в общие успехи коллективов.

Однако почти бездействуют народные контролеры СУ-18, обоих орсов, СУ-13, райрыбколовпотребсоюза, СУ-12, Мегионской нефтеразведочной экспедиции. Все это говорит о том, что партийные организации данных предприятий слабо осуществляют контроль над деятельностью групп и постов.

В настоящее время партийным организациям необходимо широко вести разъяснения постановления Центрального Комитета КПСС и Совета Министров СССР о Положении народного контроля, глубоко раскрывать его смысл и суть перед народом.

В феврале—марте в районе будут проведены отчеты и выборы групп и постов народного контроля. Это важное мероприятие надо провести организованно, на высоком политическом уровне, под знаком дальнейшего улучшения работы народных контролеров. В состав групп и постов избрать лучших тружеников предприятий и организаций, честных людей, пользующихся авторитетом.

В районе развернулось большое экономическое строительство, идет подготовка и круглогодовой добыче нефти, и весенне-летней навигации. И первейшая задача групп и постов народного контроля — направить свои усилия на вскрытие резервов производства, экономию и бережливость материалов и оборудования, сохранность социалистической собственности, соблюдение государственной дисциплины.

Особое внимание следует обратить на качество строительных работ и сдачу объектов в срок. Народным контролерам строительных организаций, НПУ «Мегионнефть» и Мегионской конторы бурения надо взять под свой контроль выполнение заданий по освоению богатейшего месторождения нефти — Самотлора, внести в это государственное дело свой определенный вклад.

Нет сомнения, что народные контролеры района под руководством партийных организаций приложат все силы, чтобы оправдать высокое доверие партии и правительства.

Н. УСТЬЯНЦЕВ,
председатель районного комитета народного контроля.



В строительном управлении № 12 трудится много рабочих высокого класса. Не одно хорошее дело на их счету. Сейчас строители немало сил вкладывают в подготовку к пуску центрального товарного парка.

На снимке: один из рядовых переднего края борьбы за самотлорскую нефть — газосварщик Иван Коновалов.

Фото А. НОВОСЕЛОВА.

НА ОКРУЖНОЙ ДОСКЕ ПОЧЕТА

Хорошо потрудился в четвертом квартале 1968 года **коллектив Нижневартовского коопзверопромхоза** (директор **Н. И. Бутаков**). Решением бюро окружкома КПСС и исполкома окружного Совета депутатов трудящихся коопзверопромхоз занесен на окружную Доску почета.

На Доску почета округа занесена большая группа охотников. Среди них и охотники Нижневартовского района: **Ф. С. Каткалев, П. Н. Сигильетов, П. Е. Каткалев, Г. И. Кунин, И. К. Гумин, В. К. Прасин, В. Н. Сигильетов.**

Бюро окружкома партии и исполкома окружного Совета подвели итоги социалистического соревнования среди промышленных предприятий округа за четвертый квартал 1968 года. Из числа предприятий нашего района отмечена **хорошая работа Нижневартовского комбината бытового обслуживания** (директор **В. Г. Нузнецов**).

А. НИКОЛАЕВ.

К весеннему лесосплаву

Раскряжовку древесины на нижнем складе Октябрьского лесозаготовительного пункта Нижневартовского леспромхоза ведут пять бригад. Заготовители сортируют, сплочивают и формируют плоты к весеннему лесосплаву. Только в районе Былино заготовлено 6 000 кубических метров древесины.

Хорошие показатели у бригады раскряжовщиков Н. Калистратова и бригады сплавщиков Н. Захарова. Ежемесячно перевыполняют план В. Самойлов, Р. Шакиров, А. Посошков, Б. Иванов, М. Осипов и другие.

П. СЕМЕНОВ,
мастер лесосплава Октябрьского ЛЗП.



Идут подготовительные работы

На месте будущей буровой № 205 на Самотлоре бригада механизаторов Г. Плотникова из СМУ-5 начала строительство дожимной насосной станции. Уже расчищена площадка под склад горюче-смазочных материалов, завезены емкости.

Полным ходом идет рытье котлованов под фундаменты самой станции.

И. ЯСЬКО.

Очередное занятие

В народного университета марксизма-ленинизма проведено в клубе «Юбилейный». С лекцией на тему «Пусть сильнее грянет буря» выступила директор Нижневартовской восьмилетней школы Ольга Михайловна Засла.

После лекции слушатели университета просмотрели художественный фильм «Юность Максима».

Н. НЕЛИДОВ,
директор клуба «Юбилейный».

Свыше двух тысяч нефтяных скважин...

ТЮМЕНЬ. (ТАСС). Началось промышленное освоение Самотлорского месторождения нефти. Эта кладовая по запасам топлива считается одной из крупнейших в стране.

На месторождении, лежащем под болотами, промысловики пробурят свыше двух тысяч скважин общей протяженностью около пяти миллионов метров.

ЛИСТОК народного контроля № 10

ЧЕСТНО СЛУЖИТЬ НАРОДУ

В связи с утверждением Центральным Комитетом КПСС и Советом Министров СССР «Положения об органах народного контроля в СССР» наш корреспондент В. Киселев обратился с некоторыми вопросами к председателю центральной группы народного контроля НПУ «Мегионнефть» Н. Ф. Фоменко.

— Николай Федорович, как проходит обсуждение Положения об органах контроля в НПУ «Мегионнефть»?

— Недавно в районном комитете народного контроля состоялось заседание, где было обсуждено постановление ЦК КПСС и Совета Министров СССР об органах народного контроля. На нем присутствовало десять наших контролеров — все председатели групп и постов нефтепромыслового управления, которые к тому же являются и заместителями секретарей первичных партийных организаций нефтепромыслов, цехов и участков. Сейчас они разъясняют задачи контролеров, указанные в Положении, на рабочих местах. В скором времени мы соберем всех народных контролеров НПУ, чтобы ближе познакомить их с важным документом, наметить соответствующие мероприятия.

— Что нового для себя вы находите в этом документе?

— В Положении более четко определены конкретные задачи народных контролеров, их деятельность и права. В нем сказано, что народные контролеры являются первыми помощниками хозяйственных руководителей, и работать они должны с ними в тесном контакте. Руководители предприятий и организаций должны оказывать народным контролерам всемерную поддержку. Пренебрежительность же их будет строго пресекаться, вплоть до наказания в уголовном порядке.

— Что в связи с этим вы считаете главным в работе народных контролеров вашего управления?

— Несомненно, скорейшее освоение Самотлорского месторождения. Мы нацелили работу всех групп и постов на досрочный пуск в эксплуатацию Самотлора, реконструкцию Мегионского товарного парка и ряд других важных объектов, которые должны обеспечить в скором времени круглогодовую добычу нефти.

— Какая группа народных контролеров в управлении работает лучше, оперативнее?

— По общему признанию — первого нефтепромысла, где председателем группы мастер участка добычи нефти Георгий Тимофеевич Малышкин.

В РАЙОННОМ КОМИТЕТЕ НАРОДНОГО КОНТРОЛЯ

Улучшить работу узла связи

Комитет народного контроля проверил хозяйственно-финансовую деятельность районного узла связи. Выявлено ряд серьезных недостатков и нарушений государственной дисциплины. Не выполнен план доходов по почтовой связи, от телевидения и расширению радиофикации поселков района. В результате, руководство узла связи вынуждено было систематически на протяжении прошлого года заимствовать и использовать в своих целях переводные суммы денежных средств, сдаваемых в основном торгующими организациями.

Бухгалтерский учет и контроль осуществлялись крайне слабо, имели место подделки денежных документов и присвоение государственных средств. Так, бывший бухгалтер расчетного стола Е. А. Пырчина присвоила таким путем 294 рубля.

Остатки денежных средств в кассах отделений связи во много раз превышают установленные нормативы, что является грубейшим нарушением финансовой дисциплины. Нарушается руководством узла связи штатная дисциплина, велика текучесть кадров, учет трудовых книжек не ведется.

Доставка газет, журналов и телеграмм адресатам производится с большими задержками. Вылеты почтовых вертолетов в населенные пункты района выполняются нерегулярно. Так, в ноябре 1968 года в отдаленный поселок Корлики было сделано всего четыре вылета, в Колик-Еган — три, с 1 по 12 декабря доставка почты в эти поселки вообще не производилась.

Время вручения телеграмм адресатам во многих случаях установить невозможно, так как оно в квитанциях не указывается или поставлено раньше срока их приема телеграфом. Часто по техническим неисправностям простаивает телеграф.

За допущенные факты бесхозяйственности районный комитет народного контроля объявил начальнику районного узла связи тов. Поспелову И. Н. строгий выговор и обязал его принять немедленные меры по устранению всех недостатков, коренным образом улучшить работу районного узла связи. Рекомендовано группе народного контроля районного узла связи (председатель тов. Пыжов) глубже вникать в вопросы хозяйственно-финансовой деятельности своего предприятия, в организацию доставки почты, решительно пресекать факты нарушений государственной дисциплины и злоупотреблений.

НЕ ЗА ГОРАМИ НАВИГАЦИЯ

На заседании районного комитета народного контроля были рассмотрены вопросы о подготовке предприятий и организаций района к навигации 1969 года и уборки материалов из зоны затопления. Комитет отмечает, что большинство предприятий и организаций к предстоящей навигации готовится слабо, уборка материалов из зоны затопления производится медленно.

Не приводятся в порядок средства механизации и причалы, освещение и швартовые приспособления не оборудуются, береговые площадки от грузов не освобождены. Только в УПТК треста «Мегионгазстрой» в зоне затопления находятся более ста тысяч тонн различных технических и строительных материалов. Много не убрано оборудования и материалов в СУ-909, УПТК треста «Спецгазстрой», на участке СУ-3, Нижневартовской конторе материально-технического снабжения, СМУ-5 и других организациях.

Большинство предприятий и организаций района конкретных мероприятий по своевременной подготовке к началу летней навигации 1969 года не разработали графики перемещения материалов из зоны затопления не составлены.

Районный комитет народного контроля обязал руководителей предприятий и организаций района принять все необходимые меры по своевременной подготовке к навигации 1969 года. Приняты к сведению заявления начальников Нижневартовского эксплуатационного участка ИРПа и УТЭ флота тт. Закона М. А. и Буруцкого В. А., что они организованно проведут ремонт флота, плавкранов и встретят навигацию в полной боевой готовности.



Член группы народного контроля первого нефтепромысла НПУ «Мегионнефть» Александр Иванович Суздальцев (на снимке справа) беседует с начальником первого участка Борисом Григорьевичем Антоновым.

Фото В. КОРИНА.

РЕЙД КОНТРОЛЕРОВ

График строительства — под срывом

По заданию районного комитета народного контроля мы побывали на строительстве ЛЭП-35. Работающие здесь арматурщики, сварщики, монтажники, бетонщики выполняют ответственное задание. И от того, как подготовлен для них фронт работ, зависит их производительность, значит, и выполнение задания. Однако, как показала проверка, организация труда рабочих находится на низком уровне, и график по окончанию строительства ЛЭП-35 — под угрозой срыва.

Все еще не расчищена окончательно трасса. Устройство ростверков промежуточных опор, которые по графику должны быть закончены в первой декаде февраля, сорвано. На день проверки их — бетонирование не велось из-за отсутствия бетона. При наличии одной передвижной электроподстанции ПС-100 (вторую не могут завести) на оставшуюся работу потребуется около месяца.

Строительство фундаментов под сложные опоры должно быть закончено в январе. Фактически работы здесь выполнены всего лишь на 50 процентов. Большая вина в этом не только руководителей СУ-13, но и СМУ-5, которые из-за плохой организованности механизаторов срывают рытье котлованов. Вместо выемки 600 кубометров грунта при дневной норме экскаватора, они производят, как было на нулевой опоре, по 200 кубометров за трое суток. Котлован под сложную опору № 14 должен быть готов 5 февраля, фактически же работы там только начались.

Фундаменты под сложные опоры №№ 21 и 22 выполнены еще в апреле 1968 года. Однако летом проточные воды вымыли грунт, и котлованы затопило. Сейчас необходимо выбрать лед, откачать воду и вновь забить котлованы грунтом. Для этого необходимо иметь компрессоры и водоотливные машины, а их нет. Бригаде тов. Коваленко приходится выполнять эти работы вручную.

Большие неурядицы в организации труда происходят и из-за частого изменения проекта. От первоначального проектного решения не осталось и следа. Работы приходится изменять и дополнять в процессе строительства.

А. НОТОВИЧ,
заведующий внештатным строительным отделом районного комитета народного контроля.
З. МАНОХИНА,
внештатный инспектор.
В. НОЛЕСНИКОВ,
главный энергетик НПУ «Мегионнефть».

ОТ РЕДАКЦИИ. Итоги проверки рейда обсуждались на заседании районного комитета народного контроля. За плохую организацию труда, срыв сроков выполнения строительных работ на ЛЭП-35 начальник строительного управления № 13 тов. Вахромеев Б. Н. строго предупрежден.

За безответственное отношение к обеспечению техникой строительства ЛЭП-35, что систематически вызывает простой рабочих, наносит материальный ущерб государству, на начальника управления механизации № 5 тов. Яновского И. А. произведен денежный начет в размере месячного оклада.

НАМ ОТВЕЧАЮТ

В предыдущем выпуске «Листка народного контроля» была помещена статья «Улучшить качество продукции». Как сообщает нам председатель группы народного контроля совхоза «Нижневартовский» В. Нугаевский, данная статья обсуждалась на заседании бюро парторганизации с участием членов группы народного контроля. Намечены конкретные меры по увеличению надоев молока и улучшению его качества.

За низкое качество молочной продукции приказом директора совхоза предупреждены главный зоотехник т. Белова Г. П. и главный ветврач т. Нюрнин П. С. Мастеру молокозавода т. Рассохину А. Н. объявлен строгий выговор.

В настоящее время составлен график дежурства на молокозаводе. Ответственные работники совхоза следят за качеством молочной продукции, поставляемой в торговую сеть.

В результате принятых мер качество молочной продукции значительно улучшилось.

Трибуна инженерного анализа

Щели... в стенах

Настоящая статья ставит своей целью — освещение ряда проблем в практике деятельности главного строителя Нижневартовска — треста «Мегионгазстрой», найти пути их быстрейшего устранения.

Все больше и больше на первый план оценки производственной деятельности строителей выдвигается качественный показатель, вытесняя, зачастую, не отражающую истинного положения дел цифру валового показателя. Качественный подход особо желателен для оценки жилищного строительства, так как жители Нижневартовска на себе ощущают неудобства валовой оценки итогов работы строителей.

Заголовок «Щели в стенах» не преувеличивает наличия указываемого недостатка — зияющих щелей в стенах новых домов 5 «а» и 5 «б» кварталов. Правда, в стенах деревянных, но это обстоятельство не может служить оправданием, а как бы заставляет задать вопрос — не пора ли прекращать строительство в Нижневартовске деревянных домов, относящихся к категории «временных»? Разумеется, строительство домов данного типа не требует от строительной организации того напряжения и степени организационно-технических мероприятий, необходимых для сооружения домов более высокого класса сложности.

По неписанному кодексу производственной этики генподрядчик обязан думать и об эстетико-качественных показателях возводимых жилых массивов. Вызывает недоумение, что в составе инженерных подразделений треста «Мегионгазстрой» отсутствует группа ИТР, в функции которой входили бы вопросы подбора наиболее подходящих для температурно-климатических условий Нижневартовска типов жилых домов, инженерных коммуникаций. И такое положение устраивает работников треста.

Отсутствие строительной инспекции и качественного технадзора заказчиков, должного самокритичного отношения к результатам своей деятельности создало обстановку, допускающую многочисленные нарушения проектных указаний, обязательных для исполнения. Такое положение сложилось с предварительно проводимой противопожарно-антисептической обработкой деревянных элементов домов, которая либо не проводится вовсе, или ведется частично на морозе, при температуре 40 градусов. Можно указать на постоянно практикуемую и совершенно недопустимую замену прокаленного речного песка, потребного для засыпки в междуэтажные перекрытия, влажным, случайным по составу грунтом.

Ведя разговор о качестве исполнения работ, нельзя проанализировать суть той аварийной обстановки, которая сложилась нынешней зимой с отопительной системой поселка. Ее нельзя оправдать ничем, кроме прямой бесхозяйственности и недобросовестного отношения к своим обязанностям. Небоеспособной оказалась проводимая с собраниями и обещаниями кампания по подготовке поселка и его жизнеобеспечивающих систем к зиме. Угрожающее положение вовсе не предотвращено окончательно. Оно сохранилось, и нужны совместные усилия строителей, сантехников и электриков, чтобы выработать единственно оптимальную схему эксплуатации котельных и теплосетей, линии водоводов и сети трансформаторных пунктов. Пора покончить с бесконечными разговорами о долгожданном пуске водозабора.

Нельзя оправдывать организационные просчеты ссылками на условия Севера. Нужно применять на практике обязательные в наше время принципы научной организации труда, научиться более бережно расходовать материально-людские ресурсы, щедро отпускаемые Северу государством.

Проблема благоустройства находится в запущенном состоянии и требует неустанного внимания. Уважающая себя в техническом отношении строительная организация начинает строительство любого жилого района с качественно выполненных дорог. Говорить в этом отношении о строителях «Мегионгазстроя» нельзя вообще, так как дороги совершенно не пользуются их вниманием.

Все это сказывается в период весенне-осенней распутицы, когда непролазная грязь и вода затопляют пространства земли между домами. Если бы руководителей строительных организаций мог взволновать тот груз дополнительных затрат в бюджете жильцов новых районов, которые оборачиваются в виде дополнительных сотен пар резиновых сапог, грязи в квартирах и т.д., можно было бы надеяться на появление в поселке дорожно-дренажной сети, удовлетворяющей хотя бы минимальным потребностям.

Совершенно недопустимо положение, сложившееся с системой общественных мусороприемников. Она не может удовлетворять растущий поселок как в конструктивном, так и в количественном отношении. С приближением весны такая ситуация чревата взрывом кишечно-желудочных заболеваний. В условиях, когда строители не торопятся сдавать новые дома параллельно с вводом в строй систем канализации и водопровода, этот немаловажный вопрос далек от своего срочного разрешения.

В создавшейся ситуации многое могла бы исправить принципиальная позиция санитарно-эпидемиологической службы Нижневартовска. Однако следует отметить, что медикам до сих пор не удалось добиться от строителей установки в общественных туалетах хотя бы приборов освещения, не говоря уже о многом другом.

К числу нерешаемых, но, безусловно, требующих решения вопросов относится проблема внешнего облика нашего поселка. Приняв «на вооружение» тип домов в деревянном исполнении, строители не стремятся разнообразить облик кварталов №№ 5 «а» и 5 «б» и других, отличающихся друг от друга разве только лишь номерами, а не разнообразием применяемых типовых проектов, гибкой и разумной внутренней планировкой кварталов. Эти вопросы не волнуют никого, в том числе и группу районного архитектора, обязанного, в первую очередь, заниматься указанными вопросами.

Нефтяники Севера должны жить в красивых благоустроенных городах и поселках. Трудности начального периода освоения остались позади. В одной статье трудно в полной мере выявить все минусы характеризуемой ситуации. Она не ставит перед собой цель ограничиться единичным критическим выступлением. Свои ценные предложения и высказывания должны сделать жители Нижневартовска, которых волнует настоящее и будущее их поселка.

В. ГОРИН,
инженер.



Краснознаменный Тихоокеанский Флот. Крейсер «Дмитрий Пожарский».

ВОКРУГ ОПУБЛИКОВАННОГО

„А простои могут и не быть“

Так называлась статья, опубликованная в № 13 нашей газеты. В ней шла речь о плохом использовании техники на объектах СУ-13. Руководство управления прислало в редакцию ответ:

— За нашим строительным управлением было закреплено только на ЛЭП-35 в январе 15 единиц техники с ежедневным выходом ее на линию. Из них вышло на линию — тракторов — 58 машиносмен вместо 81, бульдозеров — 72 машиносмены вместо 102, трелевочник — 31 машиносмена вместо 54, компрессоров — 33 машиносмены вместо 54 (с двумя отбойными молотками вместо четырех), сваебойный агрегат — 21 машиносмена вместо 27.

Строительным управлением только по участку № 2 к УМ-5 были предъявлены штрафные санкции в сумме более 7 тысяч рублей. Администрации УМ-5 известно, что рабочий день в бригадах начинается в 8-00 часов, а механизаторы к этому времени доставляются только на свою базу. На объекты механизмы приходят с опозданием на полтора-два часа, как минимум. В результате, простаивают целые бригады рабочих.

Управлением механизации постоянно срываются сроки строительства и не обеспечиваются фронтом работ на объектах строительные и монтажные бригады. Так, семнадцать дней в декабре, двадцать семь дней в январе из-за нерабочего состояния крана КБ-100-1 на больничном комплексе простояла бригада тов. Варнавского. Четыре месяца из-за простоя крана КБ-100 (крупнопанельный дом № 11) используется на подсобных работах бригада монтажников т. Лазуткина.

Вручную долбят мерзлый грунт бригады плотников т. Хайрулина (дом № 43), бригады тт. Коваленко, Кузнецова — на ЛЭП-35. Это объясняется тем, что ямобуры и сваебойные механизмы в СУ-13 не работают.

Волнует ли все это администрацию УМ-5 — трудно сказать. Хотелось бы услышать ее голос на страницах газеты.

Б. ВАХРАМЕЕВ,
начальник СУ-13.
А. МУКОВОЗ,
секретарь
партийной организации.
В. ТРОФИМОВИЧ,
председатель постройкома.

В местные Советы — достойных!

У добытчиков „мягкого золота“

О том, как холодна и сурова нынешняя зима, лучше других известно рыбакам и охотникам. Не взирая на морозы, следопыты Корликовского отделения кооперопромхоза всю зиму находятся вдали от населенных мест, с утра до ночи бороздят лыжами бескрайние белые просторы тайги. И лишь изредка они возвращаются на базу отделения, чтобы сдать пушнину и пополнить запасы провианта и продовольствия.

Воспользовавшись выходом охотников из урманов, Корликовский Совет провел недавно собрание граждан, на котором были выдвинуты кандидаты в депутаты по выборам в местные Советы.

Пушнина, сданная охотниками, — свидетель их уменья, выносливости и самоотверженности в трудном деле промысловика-охотника.

Сезонное задание — добыть и сдать шкурок зверя на 500 рублей — 44 охотника из 70 выполнили еще в четвертом квартале прошлого года. Среди лучших следопытов, промышляющих соболя, лисицу и белку уже сверх задания, есть охотники, чей опыт служит примером для остальных.

Лучшим охотником товарищи по праву считают Федора Семеновича Каткалева. Свой индивидуальный план — сдать мягкого золота на 600 рублей — он уже выполнил на 221 процент. На тысячу рублей ценной сибирской пушнины сдал Николай Дмитриевич Каткалев, на 925 рублей — Данил Андреевич Прасин, на 900 рублей — Илья Константинович Чумин, а кавалер ордена Трудового Красного Знамени Владимир Кириллович Прасин, награжденный в 1964 году за ежегодное перевыполнение заданий, близок к завершению двух годовых планов.

Григорий Константинович Прасин — рыбак, но свою работу рыбака он успешно совмещает с охотой, добыв пушного зверя уже на 700 рублей. Односельчане единогласно назвали его своим кандидатом в депутаты по Корликовскому округу № 1 по выборам в Нижневартовский районный Совет депутатов трудящихся.

Самоотверженный труд охотников дает свои положительные результаты, и задание первого квартала — дать стране ценной пушнины на 26 тысяч рублей — успешно выполняется. На 10 февраля охотники отделения сдали ее почти на 11 тысяч рублей.

Своим кандидатом в окружной Совет охотники назвали Василия Федоровича Артюхина — председателя исполкома районного Совета.

Н. ВИКТОРОВА.

ВЫДВИГАЮТ РЕЧНИКИ

Нижневартовск. 10 февраля проходило собрание речников Нижневартовского эксплуатационного участка по выдвижению кандидатов в депутаты местных Советов.

Присутствующие единодушно проголосовали за кандидатуру коммуниста Германа Александровича Тайлашева, капитана пассажирского теплохода Т-13, выдвинутого кандидатом в депутаты областного Совета.

Кандидатом в депутаты районного Совета по Почтовому избирательному округу № 16 выдвинут электрогазосварщик Александр Санжиевич Сандуев. Геннадия Романовича Метелицу, заместителя начальника эксплуатационного участка, и Николая Федоровича Нефедова, первого штурмана теплохода Т-19, коллектив назвал своими кандидатами в депутаты поселкового Совета.

Н. ФАДЕЕВА.

Первый районный слет интеллигенции

Во вторник в клубе имени 50-летия ВЛКСМ состоялся первый слет интеллигенции района. С докладом «О роли интеллигенции в коммунистическом строительстве» выступила секретарь райкома КПСС Н. В. Устьянцева.

В прениях по докладу приняли участие детский врач райбольницы С. Яркова, секретарь комсомольской организации СМУ-5 А. Хорошеньков, секретарь районного общества «Знание» М. Шевелева, райвоенком М. Сурнин, учитель школы № 2 Г. Кирпичева, лектор обкома партии и др.

Участники слета приняли обращение ко всем трудящимся района по достойной встрече 100-летия со дня рождения В. И. Ленина.

На слете лучшие пропагандисты, лекторы и агитаторы из числа интеллигенции районным обществом «Знание» награждены Почетными грамотами и ценными подарками.

Вечером делегаты слета посмотрели концерт художественной самодеятельности.

В. ВАСИЛЬЕВ.

Тяжела ты, сумка почтальона

Нелегка работа почтальона. И в зной, и в стужу, и в грязь, и в дождь он должен своевременно доставить подписчикам газеты и журналы, пенсии пенсионерам, письма, извещения адресатам.

Десять доставщиков работает только на первом отделении Нижневартовска, десять больших и не близких участков обходят они. И не по одному разу за день. Кроме писем по 2 500 изданий газет и журналов ежедневно разносит каждая из них. Такое количество газет не поместится ни в какой сумке. А подписка с каждым годом растет. Увеличивается и поток писем.

На 1969 год жители нашего района выписали около 30 тысяч газет и журналов или по 1 384 экземпляра на 1 000 жителей. Эти цифры — свидетельство того, как трудящиеся района любят периодические издания, любят и пристально следят за жизнью страны и событиями в мире. Это хорошо знают на почтовом отделении и стремятся без задержки и вовремя доставить всю корреспонденцию по адресу. А сделать это не очень просто, особенно, когда почтальон новичок и не изучил еще своего участка. А иного адресата не сразу отыщет и опытный доставщик, так как здорово запутана в поселке нумерация домов.

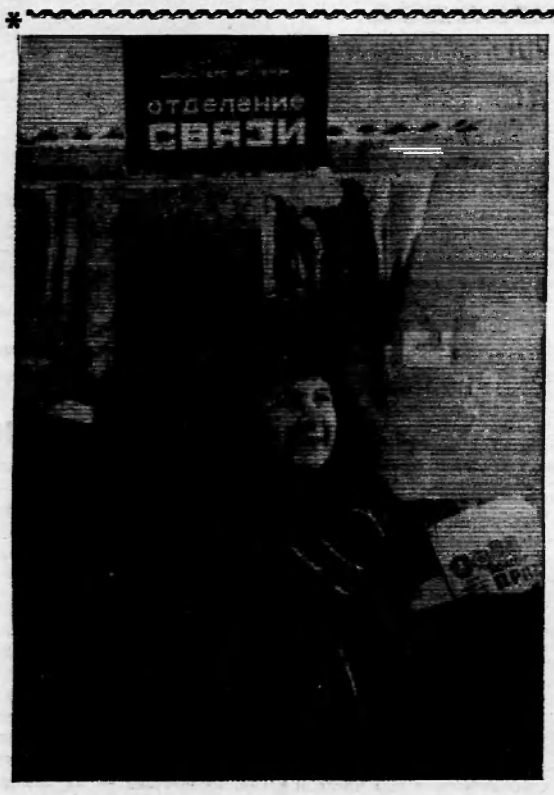

На этом снимке вы видите бригадира доставщиков первого почтового отделения рабочего поселка Нижневартовск Татьяну Илларионовну Уткину. Четвертый год трудится она здесь почтальоном и за это время полюбила свою нелегкую и беспокойную работу.

— Первое время было тяжело, особенно осенью в грязь, — говорит Татьяна Илларионовна, — а сейчас привыкла и не смогла бы, кажется, бросить эту работу приносящую людям радость.

В. КОРИН.

Фото А. Новоселова.

О страховании домашнего имущества

Стихийные бедствия, аварии и несчастные случаи еще нередко причиняют большой материальный ущерб, в несколько минут уничтожая то, что приобреталось и создавалось годами.

Приобрести новое имущество взамен погибшего, особенно в короткий срок — дело нелегкое, поэтому добровольное страхование домашнего имущества является одним из мероприятий, способствующим охране личной собственности граждан от потерь, которые могут быть причинены непредвиденными бедствиями.

В целях дальнейшего улучшения условий страхования и наиболее полного удовлетворения интересов населения с 1 января 1969 года введены в действие новые правила добровольного страхования домашнего имущества, по которым значительно расширена ответственность органов Госстраха.

Теперь страхование проводится от всех стихийных бедствий, пожара, аварий отопительной системы, водопроводной и канализационной сетей, проникновения воды из соседних помещений, а также на случаи хищения, если об этом заявлено в органы милиции, и факт ими подтвержден.

Договор страхования заключается на срок от двух до шести месяцев и на один год на любую сумму, не превышающую стоимости имущества с учетом износа.

Плата за страхование значительно снижена. В городской местности она составляет в год с каждых 100 рублей страховой суммы в каменных строениях 10 коп., а в прочих 25 коп., в сельской местности — соответственно 15 и 40 коп.

В интересах каждой семьи — своевременно заключать и возобновлять договоры страхования. Возмещение, полученное от органов Госстраха в случае порчи, хищения или гибели имущества— хорошая материальная поддержка

А. БАЙДАШИН,
начальник инспекции Госстраха по Нижневартовскому району.

Открыт шахматный клуб

В воскресенье девятого февраля в Нижневартовске открылся шахматный клуб, который размещается в новом мужском общежитии НПУ по Пионерской улице.

В первом турнире, начавшемся в новом клубе, участвуют команды НПУ «Мегионнефть», строительно-монтажного управления № 5, СУ-13, автобазы, треста и госучреждений. Хорошо стартовала команда НПУ — на всех трех досках были одержаны убедительные победы. Главная «ударная сила» НПУ — перворазрядник Султанов — несет одновременно и нагрузку главного судьи соревнований. Он — опытный шахматист, не раз участвовал в областных и республиканских соревнованиях.

Турнир шахматистов продолжается. Будем надеяться, что со временем клуб станет кузницей мастерства шахматистов нашего поселка и позволит привлечь в свой актив поклонников этой старой, но вечно молодой игры.

На снимке: первая доска. Справа — перворазрядник Султанов.

А. СОСВИН.

Фото А. Новоселова.

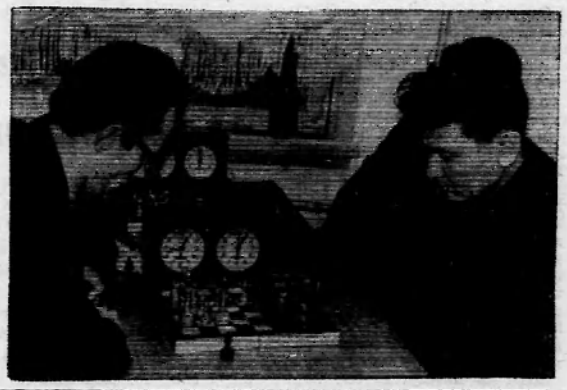

Редактор **В. КОРЧЕМКИН.**

МИР НЕОБЫЧНОГО

Чемпионы-ныряльщики среди животных

Ученых давно интересовала способность многих животных долгое время находиться под водой.

Из позвоночных она в наибольшей степени развита у некоторых водных рептилий. Американский аллигатор находился под водой в зоопарке около часа, а зеленая черепаха в естественных условиях — свыше шести часов.

Большинство млекопитающих, живущих в воде, ныряет сравнительно ненадолго. Наблюдения Ван-ден-Берга в Антверпенском зоопарке показали, что байкальская нерпа находилась под водой около трех минут, американский ламантин — 7 минут, а карликовый бегемот, возлежавший на дне бассейна, поднимался каждые 50 секунд.

Чемпионы ныряния среди млекопитающих — тюлени и киты. Большинство видов тюленей находится под водой 20—25 минут. Рекордисты среди них — тюлени Уэддела могут пробыть под водой и дольше. В водах Антарктики их изучал американский ученый Д. Коймен. Он прикреплял к спинам тюленей приборы, регистрирующие показания глубины и время ныряния.

Первое время тюлени держались около проруби и ныряли только на несколько минут. Затем оставались под водой дольше 20 минут. Рекорд установил один взрослый тюлень — 43 минуты 20 секунд!

Рекорды тюленей Уэддела перекрывают только некоторые представители настоящих и зубастых китов. Специалисты по китам в XIX веке наблюдали, как гренландский кит находился под водой в течение часа, синий кит — 50 минут, кашалот — полтора часа и бутылконос — два часа. Максимальная глубина ныряния тюленя Уэддела — 597 метров, а кашалота — 972.

У тюленей и китов — чемпионов по нырянию среди млекопитающих есть особые приспособления, позволяющие им находиться долгое время под водой без атмосферного воздуха.

Тюлени по сравнению с наземными млекопитающими имеют большое количество крови, богатой гемоглобином — красным пигментом, связывающим кислород. Это позволяет создавать в организме кислородные запасы. Кислород задерживается также в гемоглобине, который содержится в большом количестве в мышцах. Тем не менее этих запасов кислорода было бы далеко не достаточно, если бы животные продолжали потреблять его под водой так же интенсивно, как и на поверхности, поэтому его использование во время ныряния очень экономно. Сердце животных под водой бьется значительно медленнее (этот феномен наблюдается также у опытных ловцов жемчуга), кровь поступает только в наиболее важные органы, такие, как сердце и мозг, а в других частях тела ее циркуляция значительно уменьшается.

Под водой в мышцах у животных вырабатывается большое количество молочной кислоты, благодаря чему они могут переносить кислородное голодание. Недостаток кислорода восполняется затем интенсивным дыханием на поверхности.

В отличие от человека водные животные, в частности тюлени, не страдают от кессонной болезни.

В. ЖЕЗЛОВА,
кандидат биологических наук.

Показывает НИЖНЕВАРТОВСКАЯ телестудия

ЧЕТВЕРГ, 20 ФЕВРАЛЯ.

19.00 Фильм для детей **«Пиала Пайрона».**

19.20 Передача с автобазы № 95.

19.40 Документальный фильм **«Люди и космос».**

20.40 Телеспектакль **«Грозовая степь».**

ПЯТНИЦА, 21 ФЕВРАЛЯ.

19.00 Документальный фильм **«Где ревел на порогах Днепр».**

19.20 Новости.

19.35 «Четверо под одной крышей». Телеспектакль.

19.55 Фильм **«Глазами художника».**

20.15 Телеспектакль **«Мораль пани Дульской».**

СУ-9 треста «Союзпроводмеханизация» срочно требуются на постоянную работу:

Слесари по ремонту автомобилей и тракторов.
Газоэлектросварщики.
Сантехники.
Дизелист-электрик.
Бульдозеристы.
Машинист роторного экскаватора.
Шоферы I и II классов.
Бурильщики на мотобуры и компрессоры.
Помощники машинистов экскаваторов (одноковшовых и роторных).
Взрывники.
Механики-водители на ГТТ, АТС, АТЛ.

Оплата труда по договоренности (сдельная или повременная).

Обращаться в городок СУ-9, контору участка № 2.

Администрация.

Нижневартовская типография управления по печати Тюменского облисполкома. Заказ 86.

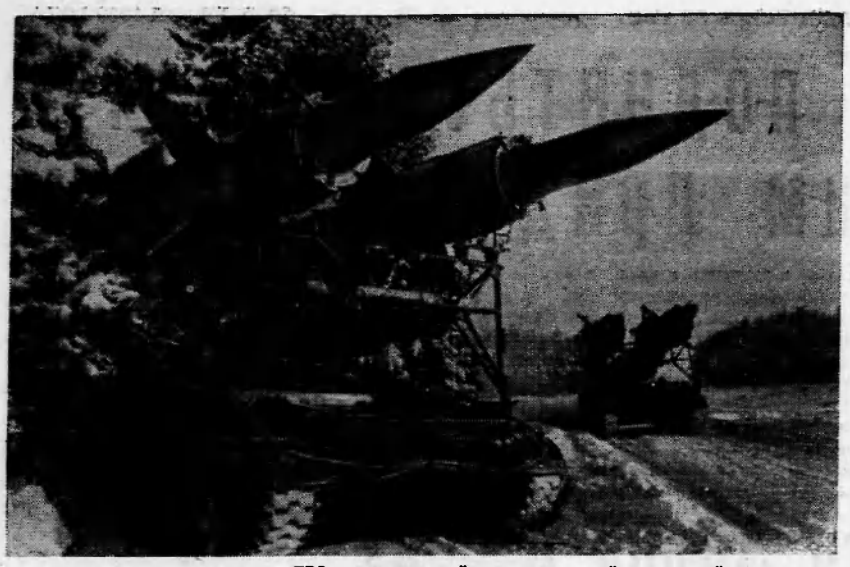

На снимке: подразделение ПВО сухопутных войск выходит в район стартовой позиции.
Фото Г. Шутова. Фотохроника ТАСС.

ЗАВТРА— ДЕНЬ СОВЕТСКОЙ АРМИИ и ВОЕННО-МОРСКОГО ФЛОТА!

Пролетарии всех стран, соединяйтесь!

ЛЕНИНСКОЕ ЗНАМЯ

ОРГАН НИЖНЕВАРТОВСКОГО РАЙОННОГО КОМИТЕТА КПСС И РАЙОННОГО СОВЕТА ДЕПУТАТОВ ТРУДЯЩИХСЯ ТЮМЕНСКОЙ ОБЛАСТИ

№ 23 (2537) Год издания 27-й | СУББОТА, 22 ФЕВРАЛЯ 1969 ГОДА | Цена 2 коп.

Пятьдесят один год на страже социализма

51 год Вооруженные Силы Советского Союза с честью и славой несут почетную боевую вахту, зорко охраняют завоевания Великого Октября, государственные границы нашей Родины. В жестоких сражениях с объединенными силами империализма и внутренней контрреволюции родилась военная организация республики Советов — Рабоче-Крестьянская Красная Армия. У ее колыбели стояли коммунистическая партия, великий Ленин. Они провозгласили ее цели и задачи, указали пути защиты социалистического Отечества.

Легендарной славой покрыли себя части и соединения Красной Армии и моряки Красного Флота в годы гражданской войны: Слабо вооруженные, плохо обмундированные, порой полуголодные, они стойко сражались с отборными войсками Германии, Англии, США, Японии и других империалистических государств, с белогвардейскими армиями Колчака, Деникина, Юденича, Врангеля и прочих царских генералов.

Петроград и Самара, Царицын и Перекоп, Волочаевск и Каховка — этапы победного пути молодой Красной Армии. Моряки-балтийцы и герои-чапаевцы, сибирские партизаны и конармейцы навсегда останутся для новых поколений советских людей высоким образцом мужества и бесстрашия в борьбе за Родину. В память о тех незабываемых героических днях 23-го февраля ежегодно отмечается День Советской Армии и Военно-Морского Флота.

В летописи Советской Армии и Военно-Морского Флота особое место занимает Великая Отечественная война. Человечество никогда не забудет тех грозных лет. Развертывая войну против Советского Союза, правящие круги Германии планировали полное уничтожение первого в мире социалистического государства. Они бросили против СССР 4,2 миллиона человек сухопутных войск, 50 тысяч орудий и минометов, свыше трех тысяч танков и 4 900 самолетов.

Советская страна выдержала натиск вооруженных сил фашистской Германии. Особое место в истории Великой Отечественной войны занимает Московская битва. Неувядаемой славой покрыли себя советские воины, защищая колыбель Великого Октября — Ленинград, в многодневных битвах в излучине Дона, предгорьях Кавказа и под Сталинградом, в сражениях на Орловско-Курской дуге, под Севастополем и у Новороссийска, в Белорусской, Львовско-Сандомирской, Ясско-Кишиневской операциях, в боях на Днепре, Висле и Одере, в штурме Берлина и при освобождении Праги.

Великая Отечественная война показала прочность и нерасторжимость союза рабочих и крестьян, нерушимость дружбы народов нашей страны, преданность советских воинов своей Отчизне.

В настоящее время достижения в развитии экономики, науки и техники обеспечивают нашу армию и флот самым современным оружием. Военно-техническая мощь нашей страны, составляющая надежную гарантию безопасности Родины и всего социалистического содружества, — бесспорна. В ее основе лежит морально-политическое единство советского народа, нерушимое братство всех народов нашей многонациональной Родины.

Определенный вклад в дело укрепления обороноспособности страны вносят и трудящиеся нашего района. Идя навстречу 100-летию со дня рождения В. И. Ленина, они прилагают большие усилия для выполнения повышенных обязательств. Большое участие в этом почетном деле занимают наши бывшие и будущие воины.

М. СУРНИН,
райвоенком Нижневартовского района.

На Ленинской трудовой вахте

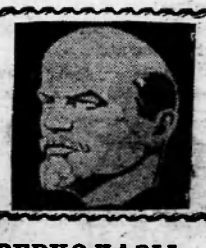

Знамя-победителям

Нижневартовская автобаза № 95 треста «Тюменьдорстрой» по итогам социалистического соревнования среди предприятий треста за 1968 год завоевала первое место.

Переходящее Красное знамя треста и обкома Союза работников автомобильного транспорта и шоссейных дорог сегодня коллективу автобазы вручил начальник отдела труда и зарплаты треста «Тюменьдорстрой» Н. Д. Миронов.

Приступили к сборке

Бригада монтажников из СУ-19, возглавляемая Б. Сотниковым, сегодня приступила к сборке калориферных и вентиляционных установок на производственном корпусе центрального товарного парка.

Все подготовительные работы уже закончены.

Коллектив бригады включился в социалистическое соревнование в честь 100-летия со дня рождения Владимира Ильича Ленина. Производственные успехи — подтверждение слаженной работы бригады.

И. ЯСЬКО.

ВЕРХОЛАЗЫ НЕ ПОДВЕДУТ

До ввода в строй ЛЭП-35 осталось немного времени. Монтажники МУ-6 уже развесили и натянули провода с нулевой сложной опоры до пятой.

Сейчас они приступили к навеске проводов с пятой до четырнадцатой сложной опоры.

Ведет монтаж бригада П. Титовца. Высоких производственных показателей добиваются верхолазы Н. Мжачих, В. Пустовалов, А. Шехонин и другие. Свои трудовые дела монтажники посвящают Дню Советской Армии.

Ф. АПАЛЬКОВ,
начальник участка МУ-6.

В багаж агитатору

В агитпункте, расположенном в Нижневартовской райбиблиотеке, состоялось совещание руководителей агитколлективов. Заместитель заведующего отделом пропаганды и агитации райкома КПСС В. И. Осколков провел беседу о задачах агитаторов в период предвыборной кампании.

Присутствующие познакомились с работой агитколлектива при райбиблиотеке, с оформлением агитпункта, его деятельностью. Заведующие агитпунктом Т. А. Тихонова и Е. К. Кугаевская рассказали о своих планах и мероприятиях по агитационной пропаганде ко Дню выборов в местные Советы депутатов трудящихся.

И. ВЛАДИМИРОВ.



Меч опущен, но подняться может, если снова к нам придут с мечом!

Рождалась Армия в боях

ЭХО ПЕРВОЙ мировой войны донеслось и до сибирских сел, захватив нашу деревеньку Куимово, что раскинулась недалеко от Тобольска. Повсюду заброшенные хозяйства: мужиков забрали на войну, а бабы не в силах были обрабатывать землю. Но кроме голода и разорения, которые принес 1914 год, нашу семью постигло еще одно горе. Умерла мать, оставив нас девятерых детей на попечение отца.

Мне тогда было 12 лет. Пришлось оставить школу, расстаться с детством и шагать каждый день за шесть километров (в один конец) на лесопильный завод. От темна до темна таскал мешки с опилками. Только и радости было, когда в субботние дни я приходил домой с зажатым в руке заработком — полтора рубля за неделю да вечера в хате Сергея Павловича Денисова, где нас рано повзрослевших ребят набивалось до отказа. Слушаем, как хозяин дома на чем свет костит войну, царя и бога.

— Придет, ребятки, время, — говорил он, — не будет ни войны и ни царя, ни кулаков и ни заводчиков. Все добро наше будет, народное!

— Ох, и хорошо будет жить! — восклицали мы.

И правда — время такое стало. Только война продолжалась, но называлась она теперь гражданской. Повсюду сновали отряды белых, свирепствовали кулаки и заводчики. Но мы понимали: час расплаты с ними недалек. Части Красной Армии наносили по ним удар за ударом.

— Не сидеть же нам сложа руки, — укорял подростков сын Сергея Павловича Денисова — Семен. Собрал он нас человек десять на «совет» в одну из деревенских бань. — Надо помочь красноармейцам. Готовьте свои берданы.

— Берданы против пулеметов?!

— Будут и у нас пулеметы, — ответил Семен.

Дней через пять Семен вел наш «отряд» по проселочной болотистой дороге вдоль тюменского тракта. На вооружении отряда были пять бердан и почти у каждого «пулемет» — деревянные трещетки, искусно сделанные отцом и сыном Денисовыми. На одном из поворотов тракта залегли. Ждать долго не пришлось: впереди показались «гости» — две подводы с солдатами белой армии. Как только поравнялись с нами, застрочили наши «пулеметы», гулко забухали берданы. Бросив подводы, солдаты скрылись в лесу. Нашей добычей стали два ящика винтовок и уйма к ним патронов.

Таким образом мы раздобыли и два новеньких «Максима». Наводя ужас на дорогах и панику в деревнях, мы громили белых. В нашем партизанском отряде было уже более тридцати человек. В то время мне шел семнадцатый год.

Однажды наш отряд шел в деревню Куимово, чтобы отдохнуть и пополнить запасы продовольствия. На мосту через небольшую речку встретили огнем нас колчаковцы. Рухнул подо мной сраженный пулей конь. Мы все же сумели выскочить на берег, кинулись к деревне. Однако преследователи нас не оставили в покое, да и в Куимово оказались белые. Я заскочил в отчий дом. Перепуганная сродная сестренка Зиновья, встретив меня, кинулась к окну, чтобы задернуть занавеску. Я только и успел крикнуть:

— Не подходи к окну!

И тут раздался выстрел с улицы. Пуля прошила ей голову. Помочь сестре я уж ничем не мог. В тот день мы потеряли многих товарищей, отдавших свою жизнь за дело революции. Вскоре наш отряд вновь пополнился, и мы опять устраивали засады на белых. На место одного убитого нашего товарища к нам в отряд приходили двое-трое. А потом мы соединились с частями Красной Армии. И тут, как говорят, в хвост и гриву громили всех, кто осмелился посягнуть на нашу Родину, на завоеванную кровью свободу.

Так в боях рождалась наша Красная Армия, ковались ее стойкие бойцы.

А. КУИМОВ,
участник гражданской и Великой Отечественной войн.

ОТ РЕДАКЦИИ. Хочется добавить, что Алексей Константинович Куимов с первых дней Великой Отечественной войны встал на защиту Родины от немецко-фашистских захватчиков. Его боевой путь — Сталинград — Москва — Курск — Варшава — Кенигсберг — Берлин. Последний его бой — Прага, май 1945 года.

Если в гражданскую войну его миновали пули, то в Отечественную он дважды был ранен, однажды шесть месяцев пролежал в госпитале, несколько раз контужен. Но, поправившись, вновь уходил на фронт. Наводчик легкой артиллерии, Алексей Куимов всегда рвался в бой. Его заслуги перед Родиной — орден Красной Звезды за форсирование Одера, медали и несколько благодарственных писем командования. Одно, самое короткое, нам хочется привести полностью:

«Куимову Алексею Константиновичу. Приказом Верховного Главнокомандующего Маршала Советского Союза т. Сталина от 23 апреля 1945 года за отличные боевые действия при прорыве сильно укрепленной и глубоко эшелонированной обороны немцев на реке Нейсе и овладении городами Коттбус, Любен, Цоссен, Беелиту, Луизенвальде, Тройенбритцен, Цана, Мариенфельде, Треббин, Рангсдорф, Дидердорф, Тельтов, а также за то, что ворвались с юга в столицу Германии — Берлин, вам объявлена благодарность».



Снимок этот сделан нашим фотокорреспондентом А. Новоселовым в канун пятьдесят первой годовщины Советской Армии и Военно-Морского Флота. Встретились ребята одного поколения — сегодняшние и завтрашние воины.

В поощрительный отпуск приезжал домой бывший тракторист АТК, ныне младший сержант артиллерии Леонид Симонов. Отпуск он получил за отличные успехи в боевой и политической подготовке. Интересно послушать воина слесарям АТК Ивану Гаврилову и Василию Зольникову, сварщику Мегионской конторы разведочного бурения Александру Железнову. Интересно потому, что они завтра оденут солдатские шинели, встанут в мирный строй Советских Вооруженных Сил. Рядом с Леонидом Симоновым Владимир Бобринский. Он тоже работал трактористом в Нижневартовской автотракторной конторе. Сейчас Владимир — курсант Красноярского военного училища связи.

Хорошо служат в рядах Советской Армии ребята из Нижневартовского района. Об этом говорят письма командования воинских частей. В 1967 году был призван на действительную службу шофер райрыболовпотребсоюза Алексей Димов. Сейчас он — примерный воин. За высокие показатели в боевой и политической подготовке Алексей награжден значком «Отличник Советской Армии». Командование предоставило ему поощрительный отпуск для поездки домой.

„На страже Родины"

Так назвался вечер, организованный клубом «Молодой патриот» в агитпункте клуба «Юбилейный». Он был посвящен 51-й годовщине Советской Армии и Военно-Морского Флота. С докладом выступил райвоенком подполковник М. Ф. Сурнин. Затем он вручил юбилейные медали участникам Великой Отечественной войны Костину Георгию Федоровичу и Пендереву Георгию Ивановичу.

«Служу Советскому Союзу!» — четко отвечали бывшие воины, когда Михаил Федорович Сурнин прикалывал на их грудь медали. Дружными продолжительными аплодисментами присутствующие в зале приветствовали награжденных.

На этом вечере были торжественно вручены комсомольские билеты ребятам из Нижневартовской средней школы № 2 Аркадию Попову, Юрию Федорову, Петру Половинкину и другим.

Председатель райсовета ДСО «Труд» В. Г. Литвинов вручил грамоты лучшим спортсменам Александру Железнову, Жоржу Овражко, Юрию Рябову.

Клуб «Молодой патриот» вступил во второй год своего существования. Юноши и девушки, присутствующие на вечере, познакомились с планом работы клуба на 1969 год.

После торжественной части были показаны киножурналы, посвященные Ленинскому комсомолу и покорителям космоса. Вечер закончился танцами под эстрадный оркестр.

Сейчас клуб «Молодой патриот» готовит театрализованный вечер по теме «Бойцы вспоминают минувшие дни и битвы, где вместе сражались они».

Н. НЕЛИДОВ,
директор клуба «Юбилейный».

Не подведу, краснеть за меня не придется

Более трех лет проработал комсомолец Николай Чернов в Нижневартовском энергоцехе, последнее время был секретарем комсомольской организации. Труд успешно совмещал с учебой в школе рабочей молодежи.

Накануне полувекового юбилея Ленинского комсомола Николай был принят кандидатом в члены КПСС. Вскоре коллектив НПУ «Мегионнефть» проводил его в Советскую Армию.

Идут в Нижневартовск письма от Николая самому близкому человеку, матери Александре Анисимовне Черновой:

«Здравствуйте, мама! Служба идет нормально, привыкаю. Есть первые успехи: вчера стреляли из автомата, получил отлично. Очень беспокоюсь о Вашем здоровье. Не болейте, больше отдыхайте — и все будет хорошо. А я здесь Вас не подведу, краснеть за меня не придется. Это я Вам обещаю. Извините меня, мама, за короткое письмо, за те, что в нем мало нежных слов, так нужных для Вас — очень мало свободного времени.

До свидания, моя самая хорошая!

Твой сын Николай.

Пишет курсант домой письмо

В воскресенье у меня был торжественный день — я принимал военную присягу. Утром мы сделали зарядку, поели, переоделись в парадную форму и поехали в Новосибирск.

Нас выстроили у памятника воинам-сибирякам, погибшим в боях за Родину в Великую Отечественную войну. На площади много народу, пресса, представители общественных организаций, радио и телевидения.

Наступила торжественная тишина... Под звуки траурного марша двое курсантов нашей роты возложили венок к подножию памятника. Начальник учебной части Демаков произнес речь, обращенную к нам, молодым воинам, призвал нас с честью носить звание курсанта.

И вот мы принимаем присягу. Вызвали и меня. Строевым шагом я вышел из строя, взял текст присяги и тут на миг растерялся. В этот миг передо мной пронеслись ваши родные мне лица. Я вспомнил свое детство, как пришел первый раз в школу. И вот теперь я даю присягу Родине, удостаиваюсь высокого доверия — быть защитником Родины.

Я торжественно прочитал текст присяги, меня поздравили, и я вернулся в строй.

Это было для меня превыше всего. Спасибо вам, мама и папа, что вы научили меня любить Родину, воспитали человеком. Спасибо моим учителям, что привили мне любовь к знаниям.

Петр ОСКОЛКОВ,
курсант Новосибирского высшего военно-политического училища.



СТОЯЛИ НАСМЕРТЬ

Хочу рассказать немного про один эпизод Великой Отечественной войны.

В тяжелые дни июня 1942 года наша 307-я стрелковая дивизия занимала оборону в районе города Ливны. 28 июня, в 6 часов утра, враг начал обрабатывать наш передний край. Бешеная, яростная артподготовка длилась два часа. В 8 часов немцы перенесли огонь в наш тыл, затем пехота и танки пошли в атаку. Автоматчики двигались грозной силой, намереваясь без задержки сломить нашу оборону.

Но враг просчитался, плохо учел мужество и стойкость советских воинов. Наш первый стрелковый батальон был на главном ударе. Командуя автоматным взводом, я призвал своих бойцов и командиров стоять насмерть. Перед взводом была поставлена задача: задержать автоматчиков противника, не дать проникнуть им вглубь нашей о б о р о н ы.

Фашисты, неся потери в живой силе и технике, вводили в бой все новые и новые части. Через два-три часа им удалось вклиниться в нашу оборону между первой и второй ротами. Бойцы этих рот штыками и гранатами задерживали врага.

В этот критический момент мне дали боевую задачу. Со своим взводом зайти с правого фланга в тыл наступающего противника и, не дав подойти его подкреплениям, создать панику в тылу. Вот тут пришлось проверить самого себя и своих подчиненных, наше умение бить врага в его тылу. Особую смелость проявил мой заместитель Пономарев. С группой в десять автоматчиков он внезапно нападал на врага, создавал панику, внезапно исчезал и снова появлялся в другом месте. В этом бою особенно отличились в моем взводе сержант Бахтин Н., Федоров П. и много других.

Так продолжалось пять дней. Потом мы были вынуждены отойти на 7 километров и оставить станцию Коротыш. Рядовой из моего взвода тов. Болтышев при отходе добровольно взял на себя обязанность прикрыть всю группу. Фашисты окружили его. Он бился и уничтожал врага до последнего патрона. Офицер противника дал команду своим солдатам взять смельчака во что бы то ни стало живым. Кончились патроны. Остались три лимонки и противотанковая граната. Боец бросил в три стороны гранаты, враги рассыпались, многие остались лежать навсегда. Опомнившись, солдаты снова бросились на героя. Тогда мелькнула мысль: «Врешь, не возьмешь!» Болтышев стал в полный рост и поднял руки. Немцы подбежали вплотную, чтобы схватить нашего воина. И тогда он молниеносно выхватил гранату из-за пазухи и бросил под ноги, взорвав и себя, и многих врагов. Так погиб смертью героя наш дорогой товарищ. Через несколько дней, получив подкрепление, мы вернули потерянные позиции.

На прежнем рубеже обороны, примерно с 15 июля 1942 года до ноября вели мы ежедневно бои местного значения, врывались во вражескую оборону, поднимали панику и снова уходили в свои траншеи. Дивизия не давала фашистам ни днем ни ночью покоя, тем самым отвлекая на себя часть войск противника, рвавшихся к Сталинграду.

Нам крепко помогли тогда пионеры, два юных героя, брат и сестра Наташа и Юра. Сестре было в то время 12 лет, а брату — 14. В трудный оборонительный момент наша разведка не могла достать «языка» и сведения о противнике. Наташа и Юра добровольно решили нам помочь. Они несколько раз переплывали реку Сосну, разведывали оборону противника и доставляли нам важные сведения.

М. ПАСТУХОВ,
плотник СМУ-5,
старший лейтенант запаса.



Ленинград. Двадцать воинов — рабочих-ударников коммунистического труда объединения «Красный треугольник» получили право служить в подшефной воинской части. Из них был сформирован взвод. И вот в клубе фирмы молодые воины принимают присягу. С напутственным словом к ним обратились секретарь партийной и комсомольской организации, девушки вручили памятные подарки и цветы.

На снимке: секретарь комсомольской организации цеха № 3 резиновой обуви Алина Никитина дарит цветы молодому воину Виктору Мамзелеву.

Фото В. Цина. Фотохроника ТАСС.

ВЕТЕРАНА ПРОВОЖАЮТ НА ОТДЫХ

— ДОРОГАЯ РЕДАКЦИЯ! Будучи уже пенсионером я решил приехать в Нижневартовск. В СУ-909 меня приняли очень хорошо. — Пишет в редакцию пенсионер, инвалид Отечественной войны, бывший слесарь ремонтных мастерских СУ-909 С. Бушанский. — Проработал я 16 месяцев, и коллектив проводил меня на заслуженный отдых. Много хороших слов на прощание сказали мне руководители и рабочие, товарищи по работе. И жаль, что мне не 40 лет. Мог бы и еще работать, но война дает о себе знать. Я был инвалидом войны II группы, получал пенсию. В 1958 году из Николаева, где работал на судоверфи, приехал на целину в Павлодар. Через год я отказался от пенсии, считал своим долгом трудиться, отдавая все силы.

Но теперь меня проводили на отдых: как никак уже 62 года. Но я уверен, что мое рабочее дело подхватят молодые надежные руки, бывшие и будущие воины, и доведут его до конца, построив в тайге прекрасный город.

Прощай, тайга, я улетаю,
Отдав тебе
остаток силы трудовой.
Успехов Вам, товарищи, желаю!
Я с вами мысленно иду
Дорогою одной.

В этих незамысловатых строках нет поэтической отточенности, но они ценны тем, что их сказал от души человек труда, бывший воин, отдавший часть своей жизни и труда нашему молодому району.

СТИХИ БЫВШЕГО ВОИНА

В двадцать лет Василий Железнов — на фронте, обороняет Кавказ от фашистов. В свободные минуты пишет стихи, полные чувства солдатской ответственности за судьбу Родины. В 1942 году осколок вражеской мины тяжело ранил Василия на берегу Терека...

Сейчас Василий Железнов работает слесарем в Мегионской конторе бурения и не порывает связь с поэзией. Вот одно из его стихотворений.

СТАРОЖИЛ

Мы задыхались в августовском зное.
У Терека кипел неравный бой...
Стояли насмерть за Кавказ герои,
Гвардейцы нашей роты штурмовой.
Моя земля дымилась и горела,
Свинцовый дождь «усердно» поливал,
А в жилах кровь от ярости кипела,
И каждый боя с нетерпеньем ждал.
Ракета в небе вспыхнула звездою,
Рвануло воздух громкое «Ура!»,
И повторилось эхо за рекою,
Как в майский день на Волге у нострa.
Мы на врага надвинулись лавиной,
Мели с пути непрошенных «гостей»...
В затворах глухо щелкали пружины,
Вгоняя смерть врагу между бровей.
И вдруг комбат, застывший на секунду,
Упал, до дней грядущих не дожив...
Я никогда тот холмик не забуду,
Он там стоит, как вечный старожил.

А. Ласкин

ПАРНЮ БЫЛО ВОСЕМНАДЦАТЬ

С силуэтом Ленина у сердца
Шел солдат,
винтовну нес.
Некогда ему согреться,
Пыль стряхнуть
с седых волос.
Край небес огнем пылает,
Дыма шлейф закрыл поля.
В минометном злобном лае
Стонет, корчится земля.
Но солдату некогда бояться
Даже смерти
бешеный разлет.
Парню было восемнадцать
В тот суровый
сорок первый год.
Не дошел боец
до мирных вёсен,
Он упал,
чтобы не падать нам,
Чтобы жизнь,
как спелые колосья,
Молодо шагала по полям.

Материалы номера подготовлены редакцией совместно со штабом ударной комсомольской стройки района.

На пурпурных мозаичных знаменах в зале Воинской Славы Мамаева Кургана золотом горят имена героев, павших в битве за Сталинград. На одном из них — имя рядового Ивана Ивановича Мусатова. Но это счастливая ошибка...

1943 год. Богунекий полк, в котором служил связной роты рядовой Иван Мусатов, получил приказ очистить от гитлеровцев завод «Красный Октябрь» и прилегающие к нему улицы. Разгорелось жаркое сражение. Многие сложили головы в этом бою и были захоронены в могиле. В самый момент перед захоронением у одного из них — Ивана Мусатова — были обнаружены признаки жизни. А дальше — долгие месяцы лечения в госпитале...

Прошло 25 лет. Все эти годы фронтовые друзья считали И. И. Мусатова погибшим.

В настоящее время Иван Иванович живет в Шатуре, у него шестеро детей. Старший, Александр, служит в рядах Советской Армии. Ветеран Великой Отечественной войны, защитник Сталинграда, И. И. Мусатов обратился к Министерству обороны СССР с просьбой направить сына для прохождения службы в Волгоград. Его просьба была удовлетворена. Рядовой Александр Мусатов служит в Волгограде.



На снимке: Александр Мусатов (справа) и старший сержант Георгий Евангелиди в зале Воинской Славы. Здесь на знаменах высечены имена героев-защитников Сталинграда. На одном из них имя отца Александра — Ивана Ивановича Мусатова...

Фото Н. Суровцева.
Фотохроника ТАСС.

Добрым начинаниям широкую дорогу

С большой радостью встречают жителя Зайцевой Речки, Корликов, Ларьяка работников орса НПУ «Мегионнефть», которые приезжают сюда с промышленными и продовольственными товарами. Такие выезды стали для орса НПУ традицией. Так, еще в прошлом году орс активно участвовал в обслуживании продовольственными и промышленными товарами населения Зайцевой Речки и Вампугольска, предварительно изучив их запросы.

Дважды в январе у корликовцев побывала выездная бригада орса. Населению был предоставлен богатый ассортимент товаров. Большим спросом пользовались консервированные фрукты, колбасы, рыба. Не забыли работники торговли привезти и хлеб насущный, учитывая временные перебои с ним в Корликах. Удовлетворение после такой встречи было взаимным. В первый раз выручка от проданных товаров составила 1,5 тысячи рублей, во второй — 3 тысячи рублей.

В Зайцеву Речку работники орса поехали с продовольственными товарами, на месте выясняли запросы, нужды жителей. Во второй рейс в Зайцеву Речку были доставлены посуда, стулья и другие товары. Откликнулись орсовцы и на просьбы жителей Ларьяка.

К сожалению, не устраняются такие выезды орсом № 3. А работников государственной торговли в наших глубинках очень ждут и радостно встречают. Выигрывают от таких встреч и те, и другие.

Остается пожелать добрым начинаниям работников орса НПУ— широкой дороги!

Н. СОКОЛОВА.

ПО СЛЕДАМ НЕСОСТОЯВШЕГОСЯ РЕЙДА

Важные или нет эти объекты?

Как обстоит дело на строительстве нового хлебного магазина? В каких условиях трудятся работники кондитерского цеха? Когда, наконец, откроется столовая № 1 орса НПУ «Мегионнефть»? — Такова была цель нашего рейда, для проведения которого редакция решила пригласить работников санэпидстанции, орса НПУ и заместителя начальника НПУ по быту тов. Майданова.

Все шло по намеченному плану до звонка к тов. Майданову, которого явно возмутило наше приглашение, и он отказался принять участие в рейде, считая, что указанные объекты не имеют к нему никакого отношения...

Но так ли это? Хотя об этом чуть ниже.

Тов. Набокина, работник орса НПУ, направленная для проведения рейда, оказалась совершенно некомпетентной. Но рейд кое-что прояснил.

Хлебный магазин планировали сдать в эксплуатацию еще в четвертом квартале прошлого года. С нетерпением ждут его открытия нижневартовцы, но еще больше, пожалуй, сами продавцы хлебного магазина, мужественно выстаивающие по нескольку часов в холодном помещении. Готовит магазин ремонтно-строительный участок НПУ (начальник Алтухов), к работе которого, кстати, и прямое и косвенное отношение имеет тов. Майданов. И рейдовой бригаде стало понятно, почему он так категорически отказался участвовать в рейде. «Объект» оказался запертым на ключ, вокруг — ни одного человеческого следа. «Проникнуть» внутрь магазина так и не удалось, тов. Набокина только от нас узнала, что строит этот магазин РСУ (Вот как «хорошо» работники орса осведомлены о состоянии дел на их объектах!). Строителей удалось разыскать только при помощи телефонных проводов. Картина о строительстве магазина, не говоря уж о его вводе в строй, оказалась весьма неясной: внутренние стены магазина уже обшиты, остались отделочные работы... Какие? Обшивку стен надо срочно менять — не годится... Спрашивается, зачем же обшивали, почему не продумали этот вопрос заранее. А «тепло» обещают подключить только в марте... Тогда закончат и отделочные работы... А март, как известно, последний месяц первого квартала...

Не лучше обстоит дело и на других двух объектах. В кондитерский цех (заведующая тов. Дьячкова) на всю зиму прописался дед Мороз, устроился прочно, надежно: стены внутри цеха покрыты льдом, целые сосульки мы видим и там, где привыкли видеть радиаторы отопления. Впрочем, здесь они тоже есть, но... Еще осенью разморозилась система, к тому же кондитерский цех был принят от строителей СМУ-5 с недоделками, для устранения которых давалось несколько сроков. Было вполне достаточно времени и на раскачку, и на обдумывание... Об этом говорит хотя бы тот факт, что по этому поводу было четыре предписания санврача и три постановления на закрытие. И, видимо, нижневартовцы будут огорчены, когда из продажи исчезнут торты, пирожное, рулеты, пряники и другие кондитерские изделия, так как положение в кондитерском цехе остается прежним.

И, наконец, столовая № 1. Ее закрыли еще осенью. Строители СМУ-5 планировали ремонт произвести за 1—2 месяца, но сроки затянулись, затем случился пожар... Сейчас строительные работы завершены, но вопрос упирается в канализацию.

Когда-же все-таки решатся все эти проблемы по трем объектам, которые находятся в ведении НПУ, и что думает по этому поводу заместитель начальника НПУ по быту тов. Майданов?

Н. СЕНЬКОВА.

Редактор В. НОРЧЕМКИН.

Нам пишут

Быт рабочих — важный вопрос

Общежитие № 6 построено в ноябре 1968 года. В него поселили лучших производственников СМУ-5, в основном — учащихся вечерней школы.

Но какие удобства созданы в новом общежитии? Нет даже самого необходимого: кипяченой воды, бачков, чайников, кружек, графинов, не говоря уже о другой посуде, нет мусорниц. Удобную мебель заменяют старые столы и стулья, нет шифоньеров, гардин на окнах, красный уголок не оборудован, комнаты не радиофицированы.

А как рабочие хотят уюта в хорошем новом здании! В общежитии не ведется воспитательная работа: нет воспитателя. Красный уголок закрыт, используется для хранения сломанных приемников, тумбочек и другого инвентаря.

Недавно на собрание жильцов общежития приглашались заместитель начальника НПУ по быту тов. Майданов и начальник ЖКО тов. Деревянко. Но они не посчитали нужным придти.

Быт рабочих сегодня — важный вопрос.

По поручению совета общежития
Н. УСАЧЕВА,
председатель постройкома СМУ-5.

ОТ РЕДАКЦИИ. О плохом обеспечении общежития мебелью вопрос поднят правильно. А вот воспитательной работой в своем общежитии обязан заниматься, в первую очередь, постройком СМУ-5.

О людях забывать нельзя

Вопрос доставки почты в наш поселок Сосновый Бор остается открытым. Газеты, журналы, письма, кинофильмы доставляются несвоевременно. Посылка с медикаментами для больных шла из Ларьяка полмесяца.

В поселке нет ни радио, ни электричества. Обещали построить электростанцию, но, как говорят, обещенного три года ждут, а три года давно прошло.

Может быть, руководители районного узла связи и других организаций, прочитав эту заметку, поймут, что о людях забывать нельзя.

Н. ОДИНЕЦ,
фельдшер.

Показывает НИЖНЕВАРТОВСКАЯ телестудия

СУББОТА, 22 ФЕВРАЛЯ.

19.00 Фильм для детей «Рассказ о том, откуда в твой дом пришла посуда».
19.20 Передача, посвященная Дню Советской Армии.
19.50 Концерт по заявкам воинов запаса.
20.10 Художественный фильм «Девичья краса».
20.20 Телеспектакль «Митя».
21.30 Фильм «Таланты на прокат».

ВОСКРЕСЕНЬЕ, 23 ФЕВРАЛЯ.

12.00 Передача для детей. Фильм-сказка «Захудалое королевство».
19.00 Телеспектакль «Смешные истории».
19.30 Фильм-концерт «Солдату без песен нельзя».
20.30 Фильм «Будьте здоровы». Гастроли Белорусского цирка.

Нижневартовскому дорожному строительно-ремонтному управлению на постоянную работу требуются:
Начальник планово-производственного отдела.
Заместитель начальника планово-производственного отдела.
Заместитель главного бухгалтера.
Начальник отдела снабжения.
Механики.
Мастер.
Инженер-геодезист.
Дорожные рабочие.
Трактористы, бульдозеристы.
За справками обращаться в отдел кадров ДСРУ.
АДМИНИСТРАЦИЯ.

Нижневартовской спецконторе снабжения требуются грузчики, оплата труда сдельная.
Одинокие обеспечиваются жильем в общежитии.
АДМИНИСТРАЦИЯ.

Нижневартовская типография управления по печати Тюменского облисполкома. Заказ 87.

Пролетарии всех стран, соединяйтесь!

ЛЕНИНСКОЕ ЗНАМЯ

ОРГАН НИЖНЕВАРТОВСКОГО РАЙОННОГО КОМИТЕТА КПСС И РАЙОННОГО СОВЕТА ДЕПУТАТОВ ТРУДЯЩИХСЯ ТЮМЕНСКОЙ ОБЛАСТИ

№ 24 (2538) Год издания 27-й | ВТОРНИК, 25 ФЕВРАЛЯ 1969 ГОДА | Цена 2 коп.

РАБОЧИЙ КЛУБ

Клуб занимает прочное место в нашей жизни, но если раньше он являлся чуть ли не единственным местом, где можно было услышать и увидеть что-то новое, интересное, то сейчас — другое время. В нашу жизнь уверенно вошли радио, телевидение, печать, которые во многом удовлетворяют любознательность человека, его потребность в информации.

Однако ни радио, ни печать не могут заменить живого общения людей, столкновения мнений. Время изменило требование и клубу. Поэтому работники клубов сейчас, как никогда, должны совершенствовать свою деятельность, настойчиво искать новые формы и методы обслуживания трудящихся. С ростом духовных запросов наших людей изменяется и само понятие об отдыхе. Один человек идет в клуб как зритель, а другой — не мыслит себе отдыха без активного творческого процесса.

Интересно организовать деятельность клуба — дело не простое. Оно требует хорошей подготовки кадров клубных работников, умелого использования активности масс, повседневного контроля и внимания со стороны партийных, профсоюзных, комсомольских организаций.

Неплохо поставлена работа в клубе «Юбилейный» (директор Н. Нелидов). Участники клубной художественной самодеятельности выступают не только со своей сцены, но и в красных уголках общежитий. Интересные встречи молодежи с ветеранами воины и труда проводит клуб «Молодой патриот». Из месяца в месяц проходят в клубе «Юбилейный» занятия университета марксизма-ленинизма.

Можно много интересного рассказать о деятельности Ларьякского Дома культуры. Директор В. Батурина, художественный руководитель Р. Осипова делают все возможное, чтобы людям было интересно в Доме культуры.

Интересно... Вот это, пожалуй, главное, что определяет работу клубов. Ведь жизнь клуба, в который трудящийся человек приходит отдохнуть, не терпит шаблона, скуки. Те же встречи, организуемые «Молодым патриотом», НВН, «Голубые огоньки» могут из интересных превратиться в стандартное, казенное мероприятие, если к ним приноснутся скучные люди. Поэтому клубам следует больше уделять внимания изучению интересов трудящихся, строить свою работу дифференцированно, с учетом индивидуальных склонностей, шире привлекать актив.

Хорошо, когда клубы умеют предоставить место и для любителей коллекционирования, и для любителей настольных игр, уголки для молодых девушек, где они учатся рукодельничать, познают секреты кулинарии и косметики. Форм работы с людьми очень много и организовать ее в наших условиях не так-то уж трудно, если взяться за это по-настоящему, с душой. Есть среди наших нижневартовцев и музыканты, и опытные кулинары, мастера народного танца, певцы, но подчас они сидят вечерами дома и... скучают.

Сейчас, когда все культпросветучреждения готовятся к смотру художественной самодеятельности и составляют планы на будущее в связи с подготовкой к 100-летию со дня рождения В. И. Ленина, следует еще и еще раз все продумать и предусмотреть для того, чтобы не пустовали сцены наших клубов, чтобы люди шли сюда охотно, с интересом, чтобы клуб стал поистине общественным местом.

Клуб может и должен стать именно таким местом общения людей, где они могут проявить себя вне производственной сферы, найти применение своим творческим и индивидуальным склонностям.

Приезжают во многие отдаленные поселки молодые клубные специалисты не без творческого «огонька», но зато все их попытки что-то организовать, что-то придумать интересное для людей разбиваются о невнимательность местных руководителей, а порой — и о прямое равнодушие. Были такие случаи в поселке Былино, где работают два молодых специалиста Э. Мустаева и Л. Плесовских. Клуб не всегда отапливается по вине директора совхоза «Нижневартовский» тов. Мармышева.

Целое лето простоял на ремонте сельский клуб в Мегионе, но и после ремонта положение не улучшилось. А работать направлен сюда тоже молодой специалист, которому приходится делать многое и не по специальности.

Красные чумы Корликов и Колик-Егана тоже не являются настоящими очагами культуры, работа среди национального населения ими проводится слабо.

Превратить каждый Дом культуры, клуб, Красный чум в подлинный центр коммунистического воспитания — одна из главных задач по подготовке к велиному Ленинскому юбилею.



Двенадцатый год работает в геологоразведке Зиновий Афанасьевич Мартемьянов. Его должность — дизелист Мегионской нефтеразведочной экспедиции. Сейчас он обслуживает буровую № 26 на Самотлорском месторождении нефти.

На снимке: З. А. Мартемьянов за работой.

Фото А. Новоселова.

НА ЛЕНИНСКОЙ ТРУДОВОЙ ВАХТЕ

Красный стык сделан

Сварщики СУ-3 закончили работы на участке нефтепровода Нижневартовск—Александровское от центрального товарного парка до реки Вах.

Сразу же механизаторы СУ-9 приступили к прокладке траншей и засыпке нефтепровода. До ЦРП осталось прорыть три километра. Засыпка траншей идет на участке между сорок первым и тридцать шестым километрами.

И. НИКИТИН.

Работают по-ударному

Бригада сантехников В. Карпенко из СУ-19 приступила к сборке внутренних узлов в административном здании районного комитета партии.

Много хороших дел в новом году на счету бригады: обустройство внутренней сантехники детского сада на 140 мест, школы на 960 мест, жилого дома № 37.

Выделяются в труде газосварщики Д. Щербина и Р. Каримов, сантехник Ю. Лаишевцев.

Ю. СИМОНОВ, старший прораб СУ-19.

ПЕРВЫЙ РЕЙС

Автомобильный парк Нижневартовской АТК пополнился новой техникой — четырьмя трубовозами высокой проходимости марки «Урал-375» и двумя нефтевозами.

Предназначена техника для перевозки труб, горюче-смазочных материалов для буровых Самотлора.

Первый рейс — завозку труб для второго нефтепромысла НПУ сделали водители В. Варганов, В. Смычагин, Д. Тышкевич и Н. Васенин.

М. БАРАНОВ, инженер Нижневартовской АТК.

Нефть Самотлора — РОДИНЕ!

ДО ПУСКА САМОТЛОРА ОСТАЛОСЬ 35 ДНЕЙ

ДЛЯ БЛОКОВ КНС

Сварщик И. Чернецов из строительного управления № 19 монтирует в Тюменской области уже третью кустовую насосную станцию. Сейчас И. Чернецов вместе со сварщиком В. Елизаровым, монтажником А. Морозовым и другими ведут забивку свай для монтажа блоков КНС на центральном товарном парке.

Забито 44 сваи из 52. Скоро монтажники приступят к возведению ростверков.

П. ВОРОБЬЕВ, прораб СУ-19.

Нефтепровод с Самотлора

Нефтепровод диаметром 426 миллиметров от центрального товарного парка до Самотлора не большой. Его протяженность — 26 километров, но по сложности он не уступает любому большому.

Десять километров трубы будет уложено, как обычно, в траншею, а остальная трасса пойдет по болотам и озерам. На болотах изолированная труба ляжет на хворостяную выстилку и будет сверху засыпана грунтом. Такой метод прокладки нефтепровода без траншей в нашей области применен впервые.

На переходах через озера проектировщики впервые в мировой практике решили применить бездюжерное форсирование водных преград. Заизолированная труба ляжет на поплавковые пригрузы, которые будут удерживать ее в затопленном состоянии под водой.

Сегодня на трассе сварено в нитку 16, заизолировано 13 километров трубопровода, выстлано 7 километров слани и отрыто 4,5 километра траншеи.

Изоляцию трубопровода здесь ведет колонна из СУ-18, руководимая Юрием Беловым. Выстилку слани делают бригады коммунистического труда из СУ-12, возглавляемые товарищами Семеновым и Анисимовым.

ЖИТЬ БОЛЬШОЙ, ИДЕЙНОЙ ЖИЗНЬЮ

18 февраля в Нижневартовске состоялся первый районный слет интеллигенции, посвященный подготовке к 100-летию со дня рождения В. И. Ленина. Сегодня мы публикуем ряд материалов с этого слета.

* * *

Многогранен труд нашей интеллигенции, верной помощницы партии, в деле воспитания трудящихся, в пропаганде основ марксизма-ленинизма, в разъяснении идей партии.

У нашей страны, нашего народа, нашей коммунистической партии славная история. Она тесно связана с жизнью и деятельностью вождя и основателя Коммунистической партии В. И. Ленина, столетие со дня рождения которого широко и торжественно готовится отметить все прогрессивное человечество. Подготовка к этой дате как раз и должна послужить мощным толчком, стимулом подъема идеологической работы, широкой пропаганды марксистско-ленинских идей, поскольку они жили и живут сейчас, поднимают народы мира на борьбу за прогресс, за социализм, за равноправие и дружбу между народами.

Рассказать обо всем этом массам трудящихся района в состоянии наша интеллигенция. У нас в районе трудятся свыше 250 учителей, около 50 культпросветработников, более 400 инженеров и техников. Примерно половина этих людей с высшим и незаконченным высшим образованием. Среди них два заслуженных учителя школы РСФСР — Вера Матвеевна Винокурова и Маргарита Николаевна Шишинова, заслуженный врач республики Вера Федоровна Калганова. Многие учителя являются отличниками народного образования, десятки интеллигентов отмечены Почетными грамотами райкома, обкома партии и облисполкома.

В любой области человеческой деятельности можно встретить людей, которых по праву именуют художниками своего дела. Именно так можно сказать о В. Ф. Калгановой. Лучший врач района, Вера Федоровна выполняет большую общественную работу. Она — секретарь парторганизации больницы, лектор, член райкома партии, депутат районного Совета.

Таких людей из числа интеллигенции много. Можно привести в пример заведующего районной библиотекой Тамару Александровну Тихонову. Она — неугомонный энтузиаст библиотечного дела, организатор интересных мероприятий, читательских конференций. Под стать ей заведующие Мегионской и Ларьякской библиотек Нина Дмитриевна Клюсова и Августа Григорьевна Поспелова.

В огромной идеологической работе, которую сейчас надо проделать нашей интеллигенции, видное место занимают библиотеки и учреждения культуры. Вся их деятельность должна быть организована так, чтобы каждое мероприятие тесно увязывалось с подготовкой к ленинскому юбилею. Для них сейчас нет более важной задачи, чем ярко, впечатляюще показывать жизнь и деятельность великого вождя, борьбу партии и народа за выполнение ленинских заветов.

Творчески подходит к выполнению этой задачи небольшой коллектив клуба «Юбилейный». По инициативе директора клуба, старейшего работника культуры Николая Сергеевича Нелидова здесь организованы и работают народный университет марксизма-ленинизма, клуб «Молодой патриот», действует художественная самодеятельность, проводится работа с детьми.

Исключительно важную роль играет интеллигенция в распространении научных знаний, в формировании коммунистического мировоззрения, в пропаганде идей марксизма-ленинизма. Среди пропагандистов сети политического просвещения — инженеры, врачи, учителя, которые ведут семинары по отдельным проблемам научного коммунизма, руководят школами основ марксизма-ленинизма и начальными политшколами. Энтузиастами этого чрезвычайно важного дела можно назвать инженера Мегионской нефтеразведочной экспедиции З. К. Абдуллина, педагога Нижневартовской школы № 1 Д. Ф. Каморкину и многих других.

Пропаганду политических и научных знаний среди населения ведут около 300 членов районной организации общества «Знание», в том числе свыше ста учителей, 30 врачей, специалисты промышленности и сельского хозяйства. За 1968 год прочитано 2400 лекций. Это почти в 2,5 раза больше, чем в 1967 году.

И все же эти цифры не дают повода успокаиваться. Анализ показывает, что отдельные лекторы выступают по 12—20 раз в год, а иные — ни одного. Часто выступают перед трудящимися района директор Ларьякской школы Н. Н. Даньшин, учитель истории восьмилетней школы В. Г. Поляков, главный инженер НПУ «Мегионнефть» Г. С. Арнопольский и другие.

Общественная деятельность интеллигенции не ограничивается только работой пропагандиста и лектора. Человек с высшим образованием — и политинформатор, и агитатор. Это особенно важно учитывать в период подготовки к выборам в местные Советы депутатов трудящихся. Нам надо идти туда, где нас не ждут, к тем, кто никогда не ходит на лекции, не участвует в беседах, не слушает политинформации. И здесь во весь свой рост встает еще одна важная задача, которую предстоит решить интеллигенции, — это задача подъема образования, культуры всего народа, воспитания чувства прекрасного у широких масс населения.

Дальнейший культурный подъем народа — дело, прежде всего, каждого интеллигента села или поселка. Помимо выполнения своих непосредственных обязанностей, каждому интеллигенту следует осуществлять и другую свою прямую миссию — нести культуру в народ, быть зачинщиком, организатором интеллектуальной жизни. Об этом хорошо сказал М. И. Калинин, обращаясь к молодежи: «Жить большой, идейной жизнью — это значит жить общественными интересами самого передового и наиболее прогрессивного класса своего времени, а в настоящее время — интересами советского народа, социалистической Родины.

Если вы будете жить такими интересами, если все ваши помыслы будут устремлены к тому, чтобы еще больше возвеличить свой народ, еще выше поднять экономическую и военную мощь своей Родины, если вы будете отдавать все свои силы борьбе за полную победу коммунизма, и эта великая идея будет доминировать в вашем сознании, то я не сомневаюсь, что вы действительно проживете большую жизнь».

Н. УСТЬЯНЦЕВА,
секретарь райкома КПСС.

Говорят участники слета:

С. Яркова, детский врач райбольницы

Указ Президиума Верховного Совета СССР о присвоении звания Героя Социалистического Труда с вручением Золотой Звезды и ордена Ленина 72 медицинским работникам нашей Родины — еще один пример того, как ценен труд врача. Люди в белых халатах вполне заслужили эту награду. В нашей стране самая низкая смертность населения, с каждым годом снижается заболеваемость. Все это дело неутомимых рук медиков.

Партия и правительство проявляют огромную заботу о [illegible] людей. Когда-то в нашем районе был лишь один врач. Сейчас только в Нижневартовске трудятся 60 медицинских работников, имеется больница на 150 коек, строится больничный комплекс.

Большой отряд медицинских работников района составляет большое число в рядах интеллигенции района. Он живет сейчас одной заботой — достойно встретить 100-летие со дня рождения В. И. Ленина.

М. Сурнин, райвоенком

Оснащение нашей армии современным оружием требует от воинов высокой грамотности, физической закалки и технических знаний. Поэтому подготовкой молодежи в армию, ее военно-патриотическим воспитанием должны заниматься не только райвоенкомат. Большая роль в этом принадлежит школам, учебным комбинатам спортивным и общественным организациям.

Однако военно-патриотическое воспитание будущих воинов в районе ведется недостаточно. Немало юношей приходят сейчас на приписной пункт с образованием ниже восьми классов, но в вечерних школах не учатся. В районе имеется три учебных комбината, но молодежь их почти не посещает, так как руководители предприятий и организаций не направляют их на учебу.

Второй год при клубе «Юбилейный» работает клуб «Молодой патриот». Однако опять же ребята призывного возраста его почти не посещают. Значит, воспитательная работа с ними ведется неважно. А ведь будущий солдат должен получить навыки армейской жизни, осмыслить свой патриотический долг перед Родиной еще до призыва в армию.

Плохо работают и наши спортивные организации. Руководители их объясняют это тем, что нет спортивной базы. Но ведь имеется хороший спортзал при клубе строителей, а волейболом и баскетболом занимаются здесь единицы. Или, какую еще базу нужно для лыжников, стрелков? Этими видами спорта можно заниматься на любом предприятии. Стоит только комсомольским, профсоюзным и другим общественным организациям заняться этим делом.

А. Хорошеньков, секретарь комсомольской организации СМУ-5

Первейшая обязанность интеллигента — нести культуру в массы. Мы стараемся привлекать молодежь к художественной самодеятельности, спорту, прикладному и изобразительному искусству. В СМУ-5 созданы женский и мужской вокальные ансамбли, спортивные секции. Участники художественной самодеятельности готовятся к предстоящему районному смотру.

Большую помощь в организации культурного досуга тружеников нашего управления оказывают администрация, профсоюзная и партийная организации. Например, совсем недавно я привез оркестр народных инструментов, деньги на его приобретение выделил построечный комитет.

Я не могу сказать, что культурно-массовая работа в нашем управлении на должном уровне. Но то, что мы делаем или пытаемся сделать — все это заметно повышает дисциплину труда, помогает воспитывать молодежь, развивать у ней чувства ответственности и долга. И если в организациях будут работать хотя бы агитбригады, а их создание не представляет трудностей, то это будет большим подспорьем в общем деле культурно-массовой работы. Пример тому — агитбригада «Молодость таежного края», в которой активное участие принимала молодежь СМУ-5. И где бы мы ни появлялись, люди горячо нас приветствовали и обязательно просили: «Приезжайте к нам еще!»

А. Сущая, секретарь партийной организации Нижневартовской школы № 1.

Коллектив нашей школы, как и все труженики района, активно готовится к встрече юбилея Владимира Ильича Ленина. Наши учителя на примерах жизни и деятельности вождя воспитывают школьников, вводят ленинские темы на уроках. Эта работа ведется систематически, каждый день, в каждом классе.

В школе работает лекторская группа, которой руководит Д. Ф. Каморкина. Часто выступает с лекциями на предприятиях старейший педагог А. С. Шитарева. Организована секция «Наш ленинский комсомол» — руководитель Н. Т. Лопаткина. Работает школьный радиоузел. Учителя Л. Г. Скрябина, К. Н. Балина и другие выступили по радио с беседами о жизни и деятельности В. И. Ленина и Н. К. Крупской.

Силами художественной самодеятельности учителей и учащихся поставлено в прошлом году для населения восемь концертов. Готовится программа выступления и в этом году.

Девять учителей-агитаторов проводят сейчас беседы, организуют читки газет и журналов на десятидворках. Для избирателей подготовлен концерт художественной самодеятельности.

СЕМИНАР ЛЕКТОРОВ

В учкомбинате треста «Мегионгазстрой» два дня продолжался районный семинар лекторов и пропагандистов. На нем выступили опытные докладчики. Среди них — кандидаты геолого-минералогических наук С. И. Шишичин и Н. А. Абдулаев — с лекциями «Богатства недр Тюменской области, пути промышленного их использования» и «Применение аэрометодов с целью инженерно-геологического дешифрирования», лектор обкома партии М. Г. Санникова — «Современный этап развития мировой системы социализма» и о международном положении. О работе с политической литературой рассказала слушателям консультант Дома политпросвещения обкома КПСС А. Ф. Мотовилова.

На семинаре также выступили с лекциями «Ленин — великий теоретик коммунизма» председатель районной организации общества «Знание» В. Г. Поляков, «Дисциплина и организованность — необходимое условие укрепления советского государства» — второй секретарь райкома КПСС А. И. Исыпов, «О борьбе двух идеологий и задачах лекционной пропаганды» — секретарь райкома партии Н. В. Устьянцева.

М. ШЕВЕЛЕВА,
секретарь районной организации общества «Знание».

Актив контролеров

В клубе имени 50-летия ВЛКСМ состоялось собрание актива народных контролеров района. С докладом «Положение об органах народного контроля в СССР и задачи контролеров района» выступил председатель районного комитета народного контроля Н. Я. Устьянцев.

В прениях по докладу приняли участие заведующий внештатным отделом районного комитета народного контроля Г. Ф. Костин, председатели групп народного контроля НПУ «Мегионнефть» Н. Ф. Фоменко, Нижневартовского рыбозавода — И. И. Крюков и треста «Мегионгазстрой» — В. Н. Здрогов, начальник СУ-909 Ю. Г. Шереметьев, прокурор района Ф. В. Овсянкин, второй секретарь райкома партии А. И. Исыпов и другие.

В. ВАСИЛЬЕВ.

С лекцией к трудящимся

Находящиеся в нашем районе лекторы областного центра выступили с лекциями перед многими коллективами предприятий и организаций. Так, кандидаты геолого-минералогических наук С. И. Шишичин и Н. А. Абдулаев встретились с тружениками СМУ-5, СУ-13, ДСРУ-3, промыслово-геофизической конторы, инженерно-техническими работниками НПУ «Мегионнефть», молодежью общежитий Мегионской конторы бурения и нефтепромыслового управления.

Лектор обкома КПСС М. Г. Санникова выступила в тресте «Мегионгазстрой», в общежитии СУ-13 и Мегионской конторе бурения. Консультант Дома политического просвещения обкома партии А. Ф. Мотовилова — в коллективах учителей восьмилетней и средних школ Нижневартовска.

М. НЕСТЕРОВА.



Камчатская область. Роза Тыненэ единственная девушка пастух в крупнейшем оленесовхозе «Полярная звезда».

Она депутат Корякского окружного Совета, награждена среди лучших оленеводов Камчатки именными часами.

На снимках: слева — Роза Тыненэ; справа — совхозное стадо.

Фото Ю. Муравина. Фотохроника ТАСС.



Хабаровский край. Дом культуры в селе Елабуге стоит на самом высоком месте. Он виден отовсюду и по вечерам манит к себе людей приветливыми огнями. Сейчас в нем оборудован агитпункт. Директор Дома культуры Ольга Михайловна Удинкан постаралась, чтобы посетителям здесь было уютно и интересно. Имеется уголок агитатора, подобрана избирательная литература, на столах лежат свежие газеты и журналы.

На снимке: О. М. Удинкан.

Фото Г. Хренова. Фотохроника ТАСС.

НАВСТРЕЧУ ВЫБОРАМ

В Большетарховском агитпункте

Многолюдно бывает вечерами в Большетарховском агитпункте. Недавно перед собравшимися с беседой «Происки неонацистских сил Западной Германии» выступил преподаватель истории восьмилетней школы Александр Александрович Кирякин.

Агитаторами проведены беседы с молодыми избирателями Большетархово о выборах в местные Советы депутатов трудящихся.

Я. НОВОСЕЛЬЦЕВ.

На квартиры к избирателям

Корлики. В каждый понедельник вечером 15 агитаторов Корликовского агитпункта (заведующая Т. Н. Токарева) отправляются в квартиры рыбаков и охотников, чтобы познакомить тружеников отделения с избирательной системой нашего государства, рассказать о новостях, событиях и фактах, происходящих в промыслово-охотничьем хозяйстве, в районе, стране и за рубежом.

Агитаторы здесь в основном комсомольцы, из числа сельской интеллигенции. Уже несколько бесед провели Л. Прасина, и А. Проняева, работники детского садика, учителя Башманова и Косоротова, медик красного чума П. Хохлянкин и другие.

В. Хохланкин.

Учитесь заочно

Тюменский индустриальный институт в этом году производит первый выпуск инженеров-нефтяников для народного хозяйства страны. В Западной Сибири — это единственный институт по выпуску инженеров-нефтяников.

Заочный факультет готовит инженеров по следующим специальностям:

1. Геология и разведка нефтяных и газовых месторождений;
2. Геофизические методы поисков и разведки месторождений полезных ископаемых;
3. Технология и комплексная механизация разработки нефтяных и газовых месторождений;
4. Проектирование и эксплуатация газонефтепроводов, газохранилищ и нефтебаз;
5. Технология машиностроения, металлорежущие станки и инструменты;
6. Машины и оборудование нефтяных и газовых промыслов;
7. Электрификация и автоматизация горных работ;
8. Химическая технология переработки нефти и газа;
9. Промышленное и гражданское строительство;
10. Сельскохозяйственное строительство;
11. Автомобильные дороги;
12. Автомобильный транспорт.

Тюменский индустриальный институт впервые организует зимний набор студентов на 1969—1970 учебный год на заочное отделение по следующим специальностям:

1. Геология и разведка нефтяных и газовых месторождений;
2. Геофизические методы поисков и разведки месторождений полезных ископаемых.

Прием документов до 28 февраля 1969 года. Сдача экзаменов с 1 по 31 марта. Зачисление с 1 по 5 апреля.

Поступающие в институт на заочное отделение зимнего набора сдают вступительные экзамены по следующим дисциплинам: математике (письменно и устно), физике, русскому языку и литературе (сочинение).

С 15 февраля в Тюмени организованы бесплатные подготовительные занятия.

Правила приема — общие для всех высших учебных заведений.

Мы надеемся, что многие нижневартовцы поступят в институт на специальности, так нужные их молодому городу.

Документы направлять по адресу: г. Тюмень, ул Володарского, 38, приемной комиссии.

И. ШАТНЕВ,
старший преподаватель ТИИ.

ПРИБЫЛЬ, А НЕ УБЫТКИ!

Как подтверждает жизнь, после решений мартовского Пленума ЦК КПСС положительные показатели по основным видам деятельности имеются и в сельском хозяйстве. Но есть и другие примеры. Взять совхоз «Мегионский». Данное хозяйство убыточное, причем эти убытки закладываются в план. Сумма убытков составляла здесь в 1968 году 174 тысячи рублей.

Если проанализировать работу совхоза за минувший год, можно увидеть, что, с одной стороны, производство отдельных продуктов сельского хозяйства значительно возросло по сравнению с предыдущим годом. С другой стороны, убыток превысил плановый на 26 тысяч рублей.

Почему это случилось? Причин много. Существенных, весомых и незначительных, зависящих от самих работников совхоза. Так, в прошлую уборочную получено всего по 10 центнеров картофеля с одного гектара против 38 центнеров в 1967 году. Урожайность сократилась в четыре раза! И все из-за того, что в хозяйстве нет собственных районированных сортовых семян картофеля. Обработка почвы из рук вон плохая. Картофель, как правило, садят поздно, удобрения почти не используются. Если навоз и вывозится на поля, то разбрасывается, как попало. Совхоз не имеет агротехнических карт полей, и неизвестно, на каких участках какие нужны удобрения.

В целом удой на одну фуражную корову за 1968 год был ниже, чем в году предыдущем. Была ли возможность повышения надоя молока? Да, была.

В пастбищный период следовало бы лучше организовать круглосуточную пастьбу, ввести подкормку животных, разбить стадо на более мелкие гурты с тем, чтобы каждый гурт имел свои места и строгое чередование стравливания выпасов.

В зимний стойловый период, который у нас длится, как правило, около восьми месяцев, нужно хорошо утеплять помещения, чтобы можно было организовать поение скота в стойлах и значительно сократить скармливание комбикормов за счет увеличения в рационе животных силоса и сена.

Кроме того, строгое соблюдение распорядка дня, которое систематически нарушается, также может дать увеличение надоя на 10—15 процентов. Несоблюдение этих элементарных норм в полеводстве и животноводстве приводит к высокой себестоимости единицы продукции.

Кстати, она заметно растет, а не снижается. Так, себестоимость одной тонны картофеля в 1967 году составила 32 рубля, в 1968 году она достигла уже 148 рублей. Себестоимость одного центнера молока соответственно равна 44 и 47 рублям, мяса — 168 и 295 рублям.

На себестоимость молока заметно влияют большие затраты ручного труда и дорогостоящие привозные комбикорма. Кроме того, большие убытки совхоз несет от переработки молока на сливки, творог. Работники орсов не принимают молоко в цельном виде из-за отсутствия специальных магазинов, холодильников. Цельное молоко идет в торговлю в ограниченном количестве. Руководству торговыми организациями необходимо пересмотреть свои позиции. Ведь только от переработки молока совхоз понес 35 тысяч рублей убытков. В то же время население очень нуждается в свежем молоке.

Вопросом первостепенной значимости является организация поэлементного учета затрат труда. Руководство и партийная организация совхоза до наступления весенне-полевых работ обязаны наладить в хозяйстве экономическую учебу кадров. Пусть каждый руководитель и рабочий ищут пути повышения производительности труда, наиболее выгодного и экономного ведения хозяйства.

Все эти и другие вопросы, тормозящие развитие хозяйства, дирекции, партийной и профсоюзной организации совхоза «Мегионский» необходимо пересмотреть, повысить ответственность работников за порученное дело. Хозяйство может и должно давать прибыль!

И. ЯСЬКО.





◆◆◆

В Минске на улице имени Янки Купалы открыта Выставка достижений народного хозяйства Белоруссии. Представлено четыре тысячи экспонатов.

На снимках: слева — мотоциклы и велосипеды, выпускаемые Минским мотовелосипедным заводом.

Справа — 75-тонный богатырь.

Фото М. Минковича.

Фотохроника ТАСС.

◆◆◆

Районный смотр самодеятельных талантов

В связи с подготовкой к 100-летию со дня рождения В. И. Ленина в марте будет проводиться районный смотр художественной самодеятельности.

Для руководства смотром в сельских и поселковых Советах, а также на предприятиях, в учебных заведениях создаются оргкомитеты из представителей партийных, советских, профсоюзных, комсомольских организаций. В задачи оргкомитета входит: ознакомить участников художественной самодеятельности с положением, разработать планы подготовки и проведения смотра, направлять на места членов оргкомитета для оказания методической и практической помощи, в целях накопления средств для проведения смотра организовывать платные концерты и спектакли самодеятельных коллективов и т.д.

В смотре примут участие коллективы всех видов и жанров самодеятельного искусства профсоюзных, сельских клубов, Домов культуры, театральных, хоровых, инструментальных, танцевальных коллективов и агитационно-художественных бригад. Смотр начнется отчетом Советов и правлений культурно-просветительных учреждений перед населением о работе за 1968 год и показом достижений коллективов художественной самодеятельности.

Избранные на отчетных собраниях новые советы и правления совместно с местными оргкомитетами разработают на 1969—1970 годы планы работы и обязательства по дальнейшему развитию культурного обслуживания населения.

Районный смотр театральных, музыкальных, хоровых, танцевальных, вокальных коллективов будет проводиться в поселке Нижневартовске с 25 марта. Районный смотр агитационно-художественных бригад — в октябре 1969 года, выставка работ фотолюбителей — в январе 1970 года, выставка самодеятельного изобразительного искусства — в феврале 1970 года.

Желающие принять участие в районном смотре художественной самодеятельности могут подробнее ознакомиться с условиями проведения смотра в районном отделе культуры или в оргкомитетах по руководству смотром в своих организациях.

М. СЕМЕНОВА,
заведующая Нижневартовским отделом культуры.



Чемпионы 1969 года

Первые старты советских спортсменов на международных соревнованиях 1969 года оказались успешными. Титул чемпионки мира и большую золотую медаль по скоростному бегу на коньках среди женщин завоевала во французском городе Гренобле 26-летняя учительница из Риги Ласма Каунисте (на снимке слева).

Триумфальной победой советских фигуристов завершились соревнования в парном катании на чемпионате Европы, проходившем в западно-германском городе Гармиш Партенкирхене. «Золотыми» призерами стали москвичи Ирина Роднина и Алексей Уланов (на снимке справа). На втором и третьем месте в парном катании также были советские фигуристы.

Фотохроника ТАСС.

Когда пресекут браконьеров?

Этот вопрос беспокоит всех честных граждан, которые любят и ценят природу и природные богатства нашей страны. В нашем северном крае обитает много пушного зверя, которого мы по праву называем «мягким золотом» нашей Родины. Но некоторые люди хищнически, для своей личной наживы, подвергают массовому уничтожению ценного пушного зверя. Применяя современную технику, они не считаются со сроками и правилами охоты.

Живет в Мегионе начальник промысла №2 НПУ «Мегионнефть» Г. Г. Жемейцев. Его можно назвать нештатным заготовителем. Третий год он скупает пушнину у браконьеров за бесценок, так как предоставляет им технику для заброса их на охотничьи угодия.

Этот хищнический способ охоты по принципу ястреба-тетеревятника подвергает массовому уничтожению лисиц. Мы, кадровые охотники, не раз наблюдали, как с вертолета МИ-1, принадлежащего нефтепромыслу №2, расстреливают лисиц. Такая охота настолько увлекает браконьеров, что они в день по нескольку раз делают облеты над лугами. Ни одна лисица не может уйти от их выстрелов. Девять тушек расстрелянных таким способом лисиц и сейчас хранятся у местного жителя Н. Сыкалева, которому т. Жемейцев принес их на обработку.

Второй злейший браконьер — водитель тягача Владимир Суббота. Зная повадки лисиц, он на мощном транспорте окружает их в кольцо, из которого они не решаются выйти. Известно, что лисы боятся даже лыжни, а тут след тягача!

За нами, кадровыми охотниками, закреплены угодия, на которых мы соблюдаем все сроки и правила охоты. Кроме того, мы должны планово вести добычу, оставляя определенный процент зверей на развод. Но что мы сможем сделать против такой армии браконьеров, у которых «на вооружении» современная техника?!

Эта эпидемия моды на пушнину требует немедленного вмешательства советских административных органов и принятия самых решительных мер. Ведь дошло до того, что т. Суббота без зазрения совести в открытую продает лисиц, а т. Жемейцев сбывает пушнину куда-то и, вероятно, не без выгоды. Следственным органам пора заняться этими «нештатными заготовителями».

Охотники поселка Мегион: Шлябин, Быков, Башкиров и другие (всего 11 подписей).

Показывает НИЖНЕВАРТОВСКАЯ телестудия

ВТОРНИК, 25 ФЕВРАЛЯ.

19.00 Киножурнал **«Пионерия».**
19.10 Документальный фильм **«Рассказ о балете».**
19.30 **Новости.**
19.45 Документальный фильм **«Щедрое сердце».**
20.05 Художественный фильм **«Гранатовый браслет».**
21.35 Фильм-рассказ **«Эхо».**

СРЕДА, 26 ФЕВРАЛЯ.

19.00 Фильм для детей **«Капитан Фракс и кухня Ленхэн».**
19.30 **Новости.**
19.45 Документальный фильм **«Птицы из песен».**
20.05 Телеспектакль **«Митя».**
21.25 Художественный фильм **«Молодожен».**

Советы молодой хозяйке

Что надо знать, покупая мясо

Поступающее в продажу мясо представляет собой различные части туши, каждая из которых имеет свое кулинарное назначение. Поэтому хозяйка должна ясно представлять, какую часть туши надо брать для приготовления того или иного блюда.

Например, говядина. Спинная часть: из реберной можно приготовлять супы, а из мякоти — жаркое. Филе: если его жарят целым куском, получится ростбиф, если нарезают тонкими порционными кусками, — бифштекс, азу. Кострец: тушеное и отварное мясо, рубленые котлеты, биточки, супы, из внутренней части — бефстроганов. Грудная часть: жирные щи, борщи, супы, рубленые котлеты, гуляш. Плечевая часть: прозрачные бульоны и заправочные супы, без кости — рубленые котлеты и жаркое мелкими кусочками. Голяшка: бульоны и студни.

Вкусные блюда можно также приготовить из печени, которая отличается высокой питательностью. Из нее делают холодные закуски (паштет) и вторые блюда. При этом помните, что перед жареньем печенку полезно 2—3 часа продержать в молоке — она будет значительно мягче — или после обжаривания залить сметаной и потушить минут 15—20.

Определить готовность печенки можно, сделав надрез в наиболее толстой части куска: если не будет красноватой окраски, значит, кушанье готово. Пережаривать печенку ни в коем случае нельзя — она станет жесткой, солят ее перед концом жаренья.

Редактор **В. КОРЧЕМКИН.**

Нижневартовскому дорожному строительно-ремонтному управлению на постоянную работу требуются:

Начальник планово-производственного отдела.
Заместитель начальника планово-производственного отдела.
Заместитель главного бухгалтера.
Начальник отдела снабжения.
Механики.
Мастер.
Инженер-геодезист.
Дорожные рабочие.
Трактористы, бульдозеристы.
За справками обращаться в отдел кадров ДСРУ.

АДМИНИСТРАЦИЯ.

Нижневартовской спецконторе снабжения требуются грузчики, оплата труда сдельная.
Одинокие обеспечиваются жильем в общежитии.

АДМИНИСТРАЦИЯ.

Нижневартовская типография управления по печати Тюменского облисполкома. Заказ 32.

Пролетарии всех стран, соединяйтесь!

ЛЕНИНСКОЕ ЗНАМЯ

ОРГАН НИЖНЕВАРТОВСКОГО РАЙОННОГО КОМИТЕТА КПСС И РАЙОННОГО СОВЕТА ДЕПУТАТОВ ТРУДЯЩИХСЯ ТЮМЕНСКОЙ ОБЛАСТИ

№ 25 (2539) Год издания 27-й | ЧЕТВЕРГ, 27 ФЕВРАЛЯ 1969 ГОДА | Цена 2 коп.

ОДИН ДЕНЬ ПРОМЫСЛА

Сейчас все нефтяные скважины Мегионского месторождения отдыхают. Не оттого, что устали. Нет. Все они еще молоды, сильны и неутомимы. Отпуск им предоставлен до 1 апреля, до начала круглогодовой эксплуатации, которая станет возможной с завершением строительства нефтепровода Нижневартовск — Сургут.

А сегодня на первом участке нефтяного промысла Мегионского нефтепромыслового управления идет большая и напряженная работа по подготовке всего сложного промыслового хозяйства к началу постоянной эксплуатации.

Кроме строителей промысловики сами ведут большой объем строительно-монтажных работ по расширению групповых установок, по строительству насосной и дизельной станций, подземный ремонт и освоение новых скважин. В этом году вступит в строй новая групповая установка, к существующим дополнительно подключено десятки новых скважин.

Изменится и русло подземной реки с Мегионского месторождения. Кроме существующего нефтепровода к временному товарному парку, откуда шел налив нефтевозных барж, нефть по строящемуся сейчас десятикилометровому нефтепроводу диаметром в 630 миллиметров польется в резервуары центрального товарного парка.

Для этого у ГУ-4 необходимо построить дожимную насосную и дизельную станции и склад ГСМ.

Поэтому сейчас опытные промысловики временно стали строителями. Операторы добычи нефти А. Суздальцев, Н. Нюняйкин, Н. Назаров возглавили бригады монтажников.

Так выглядит трапно-замерное устроиство на групповой установке № 4 на Мегионском месторождении нефти. Сюда по системе подводящих труб поступает нефть от каждой скважины.

Отсюда она через булиты (они на снимке на втором плане) по трубопроводу попадет в резервуары центрального товарного парка. Здесь возьмет начало поток мегионской нефти. Вместе с Ватинским месторождением он составит 2,5 миллиона тонн.



Это — наша обязанность!

Перед тем, как решать те или другие производственные задачи, их всегда вносят на обсуждение коллектива. Поэтому нам хочется на страницах газеты рассказать о работе, проделанной строителями СУ-12 в минувшем году.

На проведенных партийно-хозяйственном активе, профсоюзной конференции мы конкретно и всесторонне обсудили вопросы производственного плана, повышения производительности труда, трудовой дисциплины и т.д.

Считая первостепенной задачей достойную встречу 100-летия со дня рождения В. И. Ленина, партийная организация, построечный комитет совместно с администрацией ежемесячно подводили итоги социалистического соревнования, обобщали опыт передовых коллективов, добивались подтягивания отстающих.

ЛЕНИНСКАЯ ТРУДОВАЯ ПЕРЕКЛИЧКА

Коллективом управления в минувшем году сделано многое. Большинство показателей выполнено. По генподряду нами освоено 5 329 тысяч рублей вместо 5 179 тысяч рублей планируемых. Сдано в эксплуатацию ряд объектов культурно-бытового назначения: холодильник на 100 тонн, магазин-столовая, хлебопекарня, дизельная, 2 детсада-яслей. Перевыполнен и план по вводу жилой площади — 3 533 квадратных метров вместо 2 178 по плану.

Соревнуясь за достойную встречу знаменательной даты—100-летия со дня рождения В. И. Ленина, хороших успехов добились бригады монтажников И. Поташкина и А. Голубева, отделочников Е. Емельяновой и Т. Молочиной, плотников Н. Анисимова и Б. Семенова, столяров И. Уланова, каменщиков А. Прохорова.

По итогам социалистического соревнования за минувший год победителем вышел коллектив участка № 3 (начальник участка М. Ведяшкин, председатель цехового комитета Н. Холочкин).

Однако в работе коллектива управления были и недостатки. Строительство приходилось вести не только в Мегионе, но и в других местах, оторванных от базы. Это в какой-то мере сказалось на результатах.

Построечный комитет слабо осуществлял контроль за деятельностью общественных организаций — ПДПС, НТО, ВОИР, не добился, чтобы они заняли свое место в жизни коллектива. Только поэтому не оперативно решались вопросы внедрения новой техники передовых методов труда в производство.

Слабо велась и экономическая учеба. Рабочий и специалист не вникали в экономику своего предприятия, не могли по-хозяйски считать и мыслить.

Главной задачей в этом году является обустройство Самотлорского месторождения. Кроме того, нам предстоит ввести в строй ряд промышленных и культурно-бытовых объектов. Задачи ответственные.

Партийная и профсоюзная организации в этом году обратят особое внимание на подбор и воспитание кадров, мобилизацию всего коллектива на выполнение социалистических обязательств, взятых в честь 100-летия со дня рождения В. И. Ленина. Это наша обязанность.

В. МИХЕЕВ,
секретарь партийной организации СУ-12.

Н. ЧЕРКАШИН,
председатель построечного комитета.

ЖИЗНЬ, НЕОТДЕЛИМАЯ ОТ ПАРТИИ

Среди славных имен беззаветных борцов за торжество идей коммунизма видное место занимает имя Надежды Константиновны КРУПСКОЙ, столетие со дня рождения которой наш народ отметил вчера.

Н. К. Крупская — выдающийся деятель Коммунистической партии и Советского государства, соратник, ближайший помощник, друг и жена В. И. Ленина. Огромное уважение и любовь к ней питают все советские люди, миллионы трудящихся за рубежами СССР. И нам особенно дорого живое слово о ней тех, кто имел счастье вместе с ней работать, жить, бороться. К их числу принадлежит ветеран германского и международного рабочего движения Клара ЦЕТКИН, статью которой, написанную в связи с 60-летием Н. К. Крупской, мы предлагаем вниманию читателей.

Статья была впервые опубликована в журнале «Коммунистическое просвещение» № 2 за 1929 год. Печатается с сокращениями.



На снимке: Н. К. Крупская. 1924 год.

Фотохроника ТАСС.

...Надежда Константиновна еще молодой девушкой вошла в идейный мир социализма и немедленно стала в ряды небольшой группы трудящихся и борющихся, которые стремились пробудить в рабочем классе и учащейся молодежи революционные силы, собрать их, организовать и воспитать. Она не испугалась огромных трудностей, возникавших в условиях свирепой социальной реакции, не отступила перед опасностью революционной работы при режиме тюрем и виселиц... После часов работы в аудитории, в библиотеке, за письменным столом — она была жадна к знанию — Надежда Константиновна спешит на нелегальное собрание, где ведутся страстные споры вокруг вопросов социалистической теории, где даются революционные задания. Она идет в кружки рабочих и работниц, здесь она читает вслух, разъясняет, учит, раздает запрещенную литературу. Как часто тенью крадется за ней жандарм или шпик, которого нужно сбить с толку или навести на ложный след!

Товарищ Крупская своим развитием в последовательную марксистку в значительной мере обязана Ленину, но в то же время она была его ободряющей, критикующей и самостоятельной сотрудницей, которой он поверял свои мысли и планы, оценки социальных явлений, характеристики друзей и врагов. И прежде всего именно она держала живую связь с его далекими товарищами по миросозерцанию и борьбе, с рождавшимися группами и организациями, из которых он могучими ударами молота выковывал партию большевиков...

Тов. Крупская принадлежит к тому славному поколению революционеров, которое оказалось на высоте исторического момента когда Февраль позволил Ленину вернуться в Россию и когда для него начались годы гениального водительства русской революцией... Победа пролетариата, установление советского строя, необходимость бороться с голодом и холодом, с коварством и насилием угрожавшей внутри и извне контрреволюции, — все это безмерно увеличивало ответственность революционеров и требования, предъявляемые к ним историей. И прежде всего это относится к выдающимся вождям большевистской партии и государства пролетарской диктатуры. Надежда Константиновна всегда и всюду была на высоте положения, она выдержала боевое испытание как спутница Ленина и самостоятельный боец везде, где речь шла о создании важного и нового, где необходимо было сохранить и укрепить силы революции, вдохнуть волю к сопротивлению и победе.

Только беспредельная преданность делу освобождающей человечество пролетарской революции

(Окончание на 2-й стр.)

Сообщение о регистрации кандидатов в депутаты Нижневартовского районного Совета депутатов трудящихся

Районная избирательная комиссия по выборам в Нижневартовский районный Совет депутатов трудящихся сообщает, что на основании данных, поступивших от окружных избирательных комиссий по выборам в Нижневартовский районный Совет депутатов трудящихся, в соответствии со статьями 82, 83, 84 и 86 «Положения о выборах в краевые, областные, окружные, районные, городские, сельские и поселковые Советы депутатов трудящихся РСФСР» кандидатами в депутаты Нижневартовского районного Совета депутатов трудящихся зарегистрированы:

ПО КОРЛИКОВСКОМУ ИЗБИРАТЕЛЬНОМУ ОКРУГУ № 1.

Прасин Григорий Константинович — 1934 года рождения, член КПСС, охотник Корликовского промыслово-охотничьего хозяйства — от общего собрания рабочих и служащих села Корлики.

ПО СОСНОВОБОРСКОМУ ИЗБИРАТЕЛЬНОМУ ОКРУГУ № 2

Камин Александр Миронович — 1939 года рождения, член КПСС, охотник Сабунского отделения Нижневартовского кооп-зверопромхоза — от общего собрания рабочих и служащих деревни Сосновый Бор.

ПО ЧЕХЛОМЕЕВСКОМУ ИЗБИРАТЕЛЬНОМУ ОКРУГУ № 3

Могульчина Нина Ивановна — 1948 года рождения, член ВЛКСМ, заведующая клубом деревни Чехломей — от общего собрания рабочих и служащих деревни Чехломей.

ПО ЛАРЬЯКСКОМУ ШКОЛЬНОМУ ИЗБИРАТЕЛЬНОМУ ОКРУГУ № 4

Исыпов Александр Иванович — 1926 года рождения, член КПСС, второй секретарь райкома КПСС — от общего собрания рабочих и служащих Ларьякского рыбкоопа.

ПО ЛАРЬЯКСКОМУ СОВЕТСКОМУ ИЗБИРАТЕЛЬНОМУ ОКРУГУ № 5

Звезда Ольга Федоровна — 1939 года рождения, беспартийная, фельдшер Ларьякской больницы — от общего собрания рабочих и служащих Ларьякской участковой больницы.

ПО ЛАРЬЯКСКОМУ РЫБОУЧАСТНОВОМУ ИЗБИРАТЕЛЬНОМУ ОКРУГУ № 6

Сигильтов Прохор Никифорович — 1930 года рождения, член КПСС, охотник Нижневартовского кооп-зверопромхоза — от общего собрания рабочих и служащих Сабунского отделения Нижневартовского кооп-зверопромхоза.

ПО КОЛИК-ЕГАНСКОМУ ИЗБИРАТЕЛЬНОМУ ОКРУГУ № 7

Кыкин Федор Семенович — 1929 года рождения, беспартийный, рабочий Охтеурского госпромхоза — от общего собрания рабочих и служащих Охтеурского госпромхоза.

ПО ОХТЕУРСКОМУ ИЗБИРАТЕЛЬНОМУ ОКРУГУ № 8

Сигильтова Галина Федоровна — 1931 года рождения, беспартийная, рабочая Охтеурского госпромхоза — от общего собрания рабочих и служащих Охтеурского госпромхоза.

ПО ВАХОВСКОМУ ЗАПАДНОМУ ИЗБИРАТЕЛЬНОМУ ОКРУГУ № 9

Сташук Вячеслав Михайлович — 1941 года рождения, член КПСС, рабочий Вахской нефтеразведочной экспедиции — от общего собрания рабочих, инженерно-технических работников и служащих Вахской нефтеразведочной экспедиции.

ПО ВАХОВСКОМУ ВОСТОЧНОМУ ИЗБИРАТЕЛЬНОМУ ОКРУГУ № 10

Черепанов Геннадий Степанович — 1931 года рождения, член КПСС, начальник отдела внутренних дел Нижневартовского исполкома райсовета — от общего собрания рабочих, инженерно-технических работников и служащих Вахской нефтеразведочной экспедиции.

ПО БОЛЬШЕТАРХОВСКОМУ ИЗБИРАТЕЛЬНОМУ ОКРУГУ № 11

Пухлякина Ольга Алексеевна — 1925 года рождения, беспартийная, учитель Большетарховской восьмилетней школы — от общего собрания учителей и технических работников Большетарховской несьмилетней школы.

ПО САРТ-ЕГАНСКОМУ ИЗБИРАТЕЛЬНОМУ ОКРУГУ № 12

Овсянкин Федор Венидиктович — 1928 года рождения, член КПСС, прокурор района — от общего собрания рабочих, инженерно-технических работников и служащих Комсомольского лесопункта Нижневартовского леспромхоза.

ПО ВАМПУГОЛЬСКОМУ ИЗБИРАТЕЛЬНОМУ ОКРУГУ № 13

Мармышев Ян Лупанович — 1929 года рождения, член КПСС, директор совхоза «Нижневартовский» — от общего собрания рабочих и служащих совхоза «Нижневартовский».

ПО НИЖНЕВАРТОВСКОМУ БОЛЬНИЧНОМУ ИЗБИРАТЕЛЬНОМУ ОКРУГУ № 14

Егорова Татьяна Федоровна — 1930 года рождения, беспартийная, рабочая Нижневартовского ремонтно-строительного прорабского участка — от общего собрания рабочих и служащих Нижневартовского ремонтно-строительного прорабского участка.

ПО НИЖНЕВАРТОВСНОМУ КЛУБНОМУ ИЗБИРАТЕЛЬНОМУ ОКРУГУ № 15

Пуртова Ольга Алексеевна — 1929 года рождения, беспартийная, телеграфистка районного узла связи — от общего собрания рабочих, инженерно-технических работников и служащих районного узла связи.

ПО НИЖНЕВАРТОВСНОМУ ПОЧТОВОМУ ИЗБИРАТЕЛЬНОМУ ОКРУГУ № 16

Сандуев Александр Санджиевич — 1929 года рождения, беспартийный, рабочий эксплуатационного участка ИРПа — от общего собрания рабочих, инженерно-технических работников и служащих Нижневартовского эксплуатационного участка Иртышского речного пароходства.

ПО НИЖНЕВАРТОВСКОМУ ШКОЛЬНОМУ ИЗБИРАТЕЛЬНОМУ ОКРУГУ № 17

Созонов Федор Николаевич — 1924 года рождения, кандидат в члены КПСС, рыбак совхоза «Нижневартовский» — от общего собрания рабочих и служащих совхоза «Нижневартовский».

ПО НИЖНЕВАРТОВСНОМУ ЦЕНТРАЛЬНОМУ ИЗБИРАТЕЛЬНОМУ ОКРУГУ № 18

Ермакова Александра Павловна — 1915 года рождения, беспартийная, рабочая Нижневартовского рыбозавода — от общего собрания рабочих, инженерно-технических работников и служащих Нижневартовского рыбозавода.

ПО НИЖНЕВАРТОВСКОМУ РЫБОЗАВОДСКОМУ ИЗБИРАТЕЛЬНОМУ ОКРУГУ № 19

Кожевников Григорий Никонорович — 1920 года рождения, член КПСС, директор Нижневартовского рыбозавода — от общего собрания рабочих, инженерно-технических работников и служащих Нижневартовского рыбозавода.

ПО НИЖНЕВАРТОВСКОМУ ВЫДЕЛЕННОМУ ИЗБИРАТЕЛЬНОМУ ОКРУГУ № 20

Звезда Эрнст Николаевич — 1933 года рождения, член КПСС, заведующий районным отделом народного образования — от общего собрания учителей и технических работников Нижневартовской средней школы № 1.

ПО НИЖНЕВАРТОВСКОМУ НАБЕРЕЖНОМУ ИЗБИРАТЕЛЬНОМУ ОКРУГУ № 21

Бахтиева Анна Федоровна — 1915 года рождения, член КПСС, председатель райплана — от общего собрания рабочих, инженерно-технических работников и служащих Мегионской конторы бурения треста «Сургутбурнефть».

ПО НИЖНЕВАРТОВСКОМУ ОРСОВСКОМУ ИЗБИРАТЕЛЬНОМУ ОКРУГУ № 22

Любицкая Раиса Папиевна — 1933 года рождения, член КПСС, инженер отдела главного механика нефтепромыслового управления «Мегионнефть» — от общего собрания рабочих, инженерно-технических работников и служащих нефтепромыслового управления «Мегионнефть».

ПО НИЖНЕВАРТОВСКОМУ ПИОНЕРСКОМУ ИЗБИРАТЕЛЬНОМУ ОКРУГУ № 23

Страхов Марат Павлович — 1930 года рождения, член КПСС, первый секретарь Нижневартовского райкома КПСС — от общего собрания рабочих, инженерно-технических работников и служащих нефтепромыслового управления «Мегионнефть».

ПО НИЖНЕВАРТОВСКОМУ БИБЛИОТЕЧНОМУ ИЗБИРАТЕЛЬНОМУ ОКРУГУ № 24

Симонова Валентина Ивановна — 1930 года рождения, член КПСС, заведующая учебной частью по воспитательной работе Нижневартовской средней школы № 2 — от общего собрания учителей и технических работников Нижневартовской средней школы № 2.

ЖИЗНЬ, НЕОТДЕЛИМАЯ ОТ ПАРТИИ

(Окончание. Начало на 1-й стр.)

дала ей силы вынести самое тяжкое, самое непереносимое — преждевременную смерть Ленина. Жизнь без него целиком заполнилась единственным всепоглощающим содержанием стремления упорно продолжать его работу.

Жизнь т. Крупской тесно сплетена с развитием, деятельностью и судьбами большевистской партии... Она особенно щедро отдает свои богатые способности и знания делу народного образования, работая в главном штабе его — Наркомпросе. Здесь находят приложение ее ключом бьющие силы, ее воля к творческому преображению жизни, к созиданию новых высших форм ее, новых, основанных на солидарности, отношений между людьми. Ведь не только для людей, но и в самих людях хочет она разбудить освобождающую и возвышающую мощь коммунистического идеала.

Эта цель придает деятельности Крупской как просвещенки особый отпечаток жизненной силы и своеобразия. Характерно то пристальное внимание, с которым она следит за развитием теоретической и практической педагогики в СССР и за границей... С не меньшим чувством ответственности она относится ко всем тем явлениям, которые возникают в Советском Союзе в связи с делом воспитания и образования, отмечает его достижения и пробелы, выслушивает наблюдения, предложения, пожелания учителей и воспитателей, всех, кто тянется к знанию, — молодых и старых... У нее находится время и внимание, чтобы знакомиться с деятельностью всех учреждений и органов, служащих делу народного образования, начиная с детдомов и детсадов и кончая высшей школой и исследовательскими институтами...

Будить... «животворящий дух миллионов», скликать их на сознательно дружную работу, видеть их стремительный рост — вот в чем для нее смысл и цель коммунистической образовательной и воспитательной работы. Вот почему ее речи и статьи обращены не только к узкопросвещенским кругам — они **зовут массы к расширению кругозора, к активности...**

Надежда Константиновна!.. Мы приветствуем тебя в сознании твоей высокой ценности, как революционного бойца, в котором продолжает биться великое доброе сердце нашего Ленина и в котором живет его совесть. Мы приветствуем в тебе революцию, в служении которой ты нашла свою цель и свое счастье. Мы приветствуем в твоем лице безвестных женщин и мужчин, своим трудом и борьбой ведущих человечество в обетованную страну коммунизма, к границам которой подвел их Красный Октябрь.

Один день промысла



Коммунист, ветеран нефтяной промышленности, оператор Николай Федорович Нюняйкин возглавил комсомольско-молодежную бригаду монтажников и не уступает в работе первенства опытным бригадам.

Эта бригада в составе комсомольцев Анатолия Тимофеева, Руслана Ибрагимова, а также беспартийных Владимира Леухина и Василия Шишинова выполняет ответственное задание: она варит основание под насосную дожимную станцию на ГУ-4.

Один день промысла





Вторая бригада, руководимая оператором по добыче нефти Николаем Александровичем Назаровым (он на заднем плане правого снимка), готовит основание для ГСМ. Основания эти необходимы для поднятия насосной и емкостей ГСМ на полтора метра над землей, так как все сооружения весной могут быть затоплены паводковыми водами.

В его бригаде монтажник Николай Дмитриевич Пирожков, электросварщик Владимир Шуманский, о работе которого хорошо отзываются на участке, хотя на промысле он работает не так давно (левый снимок) и газоэлектросварщик молодой рабочий Зуфар Горифанович Хозиев (его вы видите на переднем плане правого снимка).

Третья бригада во главе с оператором Александром Ивановичем Суздальцевым, также ставшим временно монтажником, выполняет самые различные работы. В этот день, например, он со слесарем А. Е. Воробьевым и монтажником И. П. Паньковым врезали в существующую линию два стояка для подключения к ним новой групповой установки, монтаж которой ведут строители.

Рабочий день на промысле начинается рано. В семь часов утр в небольшой коридор, «вестибюль», как в шутку называют промысловики, собираются все рабочие. И начальнику первого участка Борису Григорьевичу Антонову еле удалось выйти из кабинета главного инженера, чтобы объявить разнарядку работ на день.

К восьми вахтовый автобус доставил всех на групповую установку № 4, что на Мегионском месторождении. Здесь в вагончике — штаб участка.

Несмотря на субботний день и сильный мороз, настроение у всех рабочее. Никто не засиживается. Взяв нужное в вагончике, все идут по своим рабочим местам. Тут же затрещали пускачи тракторов и моторы передвижных сварочных агрегатов. Начался напряженный рабочий день промысла. Все спешат. И несмотря на то, что в баллонах стынет пропан, ломаются на морозе газовые шланги, промысловики часами работают на монтаже и сварке оснований под насосную и базу ГСМ. Все хорошо знают, что без спуска дожимной насосной станции нефть Ватинского и Мегионского месторождений не поступит в резервуары центрального товарного парка.

Сообщение о регистрации кандидатов в депутаты Нижневартовского районного Совета депутатов трудящихся

ПО НИЖНЕВАРТОВСКОМУ ГОСБАНКОВСКОМУ ИЗБИРАТЕЛЬНОМУ ОКРУГУ № 25

Дьякова Лидия Алексеевна — 1933 года рождения, беспартийная, рабочая автотракторной конторы — от общего собрания рабочих, инженерно-технических работников, служащих автотракторной конторы объединения «Тюменьнефтегаз».

ПО НИЖНЕВАРТОВСКОМУ ЮЖНОМУ ИЗБИРАТЕЛЬНОМУ ОКРУГУ № 26

Семичева Лидия Николаевна — 1945 года рождения, член ВЛКСМ, оператор нефтепромыслового управления «Мегионнефть» — от общего собрания рабочих, инженерно-технических работников и служащих нефтепромыслового управления «Мегионнефть».

ПО НИЖНЕВАРТОВСКОМУ ТАЕЖНОМУ ИЗБИРАТЕЛЬНОМУ ОКРУГУ № 27

Ценев Борис Николаевич — 1945 года рождения, член ВЛКСМ, рабочий строительного управления № 13 — от общего собрания рабочих, инженерно-технических работников и служащих строительного управления № 13 треста «Мегионгазстрой».

ПО НИЖНЕВАРТОВСКОМУ ДЕТСАДОВСКОМУ ИЗБИРАТЕЛЬНОМУ ОКРУГУ № 28

Нугманова Римма Ахметовна—1938 года рождения, член КПСС, продавец магазина «Маяк» орса нефтепромыслового управления «Мегионнефть» — от общего собрания рабочих, инженерно-технических работников и служащих орса нефтепромыслового управления «Мегионнефть».

ПО НИЖНЕВАРТОВСКОМУ ТРЕСТОВСКОМУ ИЗБИРАТЕЛЬНОМУ ОКРУГУ № 29

Кожевников Семен Никонорович — 1926 года рождения, член КПСС, заместитель председателя исполкома райсовета — от общего собрания рабочих, инженерно-технических работников и служащих строительного управления № 13 треста «Мегионгазстрой».

ПО НИЖНЕВАРТОВСКОМУ СЕВЕРНОМУ ИЗБИРАТЕЛЬНОМУ ОКРУГУ № 30

Шабуняева Валентина Павловна — 1939 года рождения, беспартийная, рабочая строительного управления № 13 — от общего собрания рабочих, инженерно-технических работников и служащих строительного управления № 13 треста «Мегионгазстрой».

ПО НИЖНЕВАРТОВСКОМУ СТРОИТЕЛЬНОМУ ИЗБИРАТЕЛЬНОМУ ОКРУГУ № 31

Габутдинова Роза Мурдиновна — 1947 года рождения, член ВЛКСМ, рабочая строительного управления № 13 — от общего собрания рабочих, инженерно-технических работников и служащих строительного управления № 13 треста «Мегионгазстрои».

ПО НИЖНЕВАРТОВСКОМУ МАЯКОВСКОМУ ИЗБИРАТЕЛЬНОМУ ОКРУГУ № 32

Рязанцева Юлия Николаевна — 1946 года рождения, член ВЛКСМ, рабочая строительного управления № 909 — от общего собрания рабочих, инженерно-технических работников и служащих строительного управления № 909 треста «Тюменьдорстрой».

ПО НИЖНЕВАРТОВСКОМУ ИЗБИРАТЕЛЬНОМУ ОКРУГУ НЕФТЯНИКОВ № 33

Кузоваткин Роман Иванович — 1930 года рождения, член КПСС, начальник нефтепромыслового управления «Мегионнефть»— от общего собрания рабочих, инженерно-технических работников и служащих нефтепромыслового управления «Мегионнефть».

ПО НИЖНЕВАРТОВСКОМУ ИЗБИРАТЕЛЬНОМУ ОКРУГУ «СНЕЖИНКА» № 34

Палкин Михаил Николаевич — 1929 года рождения, член КПСС, начальник строительно-монтажного управления № 5— от общего собрания рабочих, инженерно-технических работников и служащих строительно-монтажного управления № 5 треста «Тюменьпромстрой».

ПО НИЖНЕВАРТОВСКОМУ ИЗБИРАТЕЛЬНОМУ ОКРУГУ МОНТАЖНИКОВ № 35

Лойко Ольга Ивановна — 1931 года рождения, беспартийная, рабочая строительно-монтажного управления № 5 — от общего собрания рабочих, инженерно-технических работников и служащих строительно-монтажного управления № 5 треста «Тюменьпромстрой».

ПО НИЖНЕВАРТОВСКОМУ МУСЫ ДЖАЛИЛЯ ИЗБИРАТЕЛЬНОМУ ОКРУГУ № 36

Устьянцев Николай Яковлевич — 1918 года рождения, член КПСС, председатель районного комитета народного контроля — от общего собрания рабочих, инженерно-технических работников и служащих строительного управления № 909 треста «Тюменьдорстрой».

ПО НИЖНЕВАРТОВСКОМУ ВОЕНКОМАТОВСКОМУ ИЗБИРАТЕЛЬНОМУ ОКРУГУ № 37

Сурнин Михаил Федорович — 1922 года рождения, член КПСС, районный военный комиссар — от общего собрания рабочих, инженерно-технических работников и служащих управления механизации № 5 треста «Тюменьгазмеханизация».

ПО НИЖНЕВАРТОВСКОМУ ИЗБИРАТЕЛЬНОМУ ОКРУГУ ДОРОЖНИКОВ № 38

Дмитриева Анна Григорьевна — 1935 года рождения, беспартийная, рабочая Мегионской конторы бурения — от общего собрания рабочих, инженерно-технических работников и служащих конторы бурения треста «Сургутбурнефть».

ПО НИЖНЕВАРТОВСКОМУ МЕЖНВАРТАЛЬНОМУ ИЗБИРАТЕЛЬНОМУ ОКРУГУ № 39

Чекулин Евгений Иванович — 1940 года рождения, член КПСС, старший механик Мегионской конторы бурения — от общего собрания рабочих, инженерно-технических работников и служащих Мегионской конторы бурения треста «Сургутбурнефть».

ПО НИЖНЕВАРТОВСКОМУ ОЗЕРНОМУ ИЗБИРАТЕЛЬНОМУ ОКРУГУ № 40

Шабухов Василий Васильевич — 1938 года рождения, член КПСС, главный инженер дорожного строительно-ремонтного управления № 3 — от общего собрания рабочих, инженерно-технических работников и служащих дорожного строительно-ремонтного управления № 3 треста «Тюменьнефтедорстройремонт».

ПО НИЖНЕВАРТОВСКОМУ ПРОМЫШЛЕННОМУ ИЗБИРАТЕЛЬНОМУ ОКРУГУ № 41

Желонкин Иван Петрович — 1942 года рождения, член ВЛКСМ, рабочий Мегионской конторы бурения — от общего собрания рабочих, инженерно-технических работников и служащих Мегионской конторы бурения треста «Сургутбурнефть».

ПО МЕГИОНСКОМУ ТРУДОВОМУ ИЗБИРАТЕЛЬНОМУ ОКРУГУ № 42

Загидулина Галия Кашиповна — 1948 года рождения, член КПСС, рабочая строительного управления № 12 треста «Мегионгазстрой» — от общего собрания рабочих, инженерно-технических работников и служащих строительного управления № 12 треста «Мегионгазстрой».

ПО МЕГИОНСКОМУ ТОРГОВОМУ ИЗБИРАТЕЛЬНОМУ ОКРУГУ № 43

Шеховцев Юрий Григорьевич — 1930 года рождения, член КПСС, начальник строительного управления № 909 треста «Тюменьдорстрой» — от общего собрания учителей и технических работников Мегионской средней школы.

ПО МЕГИОНСКОМУ ЖИЛЬЦОВОМУ ИЗБИРАТЕЛЬНОМУ ОКРУГУ № 44

Пикман Григорий Ильич — 1910 года рождения, член КПСС, управляющий трестом «Мегионгазстрой» — от общего собрания рабочих, инженерно-технических работников и служащих строительного управления № 12 треста «Мегионгазстрои».

ПО МЕГИОНСКОМУ МИРНОМУ ИЗБИРАТЕЛЬНОМУ ОКРУГУ № 45

Артюхин Василий Федорович — 1924 года рождения, член КПСС, председатель исполкома райсовета — от общего собрания рабочих, инженерно-технических работников и служащих строительного управления № 12 треста «Мегионгазстрой».

ПО МЕГИОНСКОМУ ПЕРВОМАЙСКОМУ ИЗБИРАТЕЛЬНОМУ ОКРУГУ № 46

Корчемнин Владимир Сергеевич — 1921 года рождения, член КПСС, редактор районной газеты «Ленинское знамя» — от общего собрания рабочих, инженерно-технических работников и служащих Мегионской нефтеразведочной экспедиции.

ПО МЕГИОНСКОМУ ГЕРЦЕНА ИЗБИРАТЕЛЬНОМУ ОКРУГУ № 47

Устьянцева Нора Викторовна — 1926 года рождения, член КПСС, секретарь райкома КПСС — от общего собрания рабочих, инженерно-технических работников и служащих нефтепромысла № 2 нефтепромыслового управления «Мегионнефть».

ПО МЕГИОНСКОМУ ОКТЯБРЬСКОМУ ИЗБИРАТЕЛЬНОМУ ОКРУГУ № 48

Чемарев Иван Михайлович — 1936 года рождения, член КПСС, заведующий финансовым отделом исполкома райсовета — от общего собрания медицинских и технических работников участковой больницы рабочего поселка Мегион.

(Окончание на 4-й стр.)

Сообщение о регистреции кандидатов в депутаты Нижневартовского районного Совета депутатов трудящихся

(Окончание. Начало на 2—3 стр.)

ПО МЕГИОНСКОМУ БЕРЕГОВОМУ ИЗБИРАТЕЛЬНОМУ ОКРУГУ № 49

Бикшанова Фаузия Ниязовна — 1941 года рождения, член КПСС, бухгалтер Мегионской нефтеразведочной экспедиции — от общего собрания рабочих, инженерно-технических работников и служащих Мегионской нефтеразведочной экспедиции.

ПО МЕГИОНСКОМУ ГЕОЛОГИЧЕСКОМУ ИЗБИРАТЕЛЬНОМУ ОКРУГУ № 50

Лопушков Евгений Иванович — 1936 года рождения, беспартийный, рабочий Мегионской нефтеразведочной экспедиции — от общего собрания рабочих, инженерно-технических работников и служащих Мегионской нефтеразведочной экспедиции.

ПО МЕГИОНСКОМУ ПОЧТОВОМУ ИЗБИРАТЕЛЬНОМУ ОКРУГУ № 51.

Быновская Тамара Федоровна — 1931 года рождения, беспартийная, оператор добычи нефти нефтепромысла № 2 нефтепромыслового управления «Мегионнефть» — от общего собрания рабочих, инженерно-технических работников и служащих нефтепромысла № 2 нефтепромыслового управления «Мегионнефть».

ПО МЕГИОНСКОМУ ГАГАРИНА ИЗБИРАТЕЛЬНОМУ ОКРУГУ № 52

Ситников Павел Карпович — 1913 года рождения, член КПСС, секретарь исполкома райсовета — от общего собрания учителей и технических работников Мегионской средней школы.

ПО МЕГИОНСКОМУ ЛЕНИНСКОМУ ИЗБИРАТЕЛЬНОМУ ОКРУГУ № 53

Кайзер Виктор Федорович — 1948 года рождения, член ВЛКСМ, рабочий топографического отряда Мегионской нефтеразведочной экспедиции — от общего собрания рабочих, инженерно-технических работников и служащих Мегионской нефтеразведочной экспедиции.

ПО МЕГИОНСКОМУ КЛУБНОМУ ИЗБИРАТЕЛЬНОМУ ОКРУГУ № 54

Денисова Зоя Андреевна — 1938 года рождения, беспартийная, рабочая Мегионской нефтеразведочной экспедиции — от общего собрания рабочих, инженерно-технических работников и служащих Мегионской нефтеразведочной экспедиции.

ПО МЕГИОНСКОМУ ЮБИЛЕЙНОМУ ИЗБИРАТЕЛЬНОМУ ОКРУГУ № 55

Звягинцева Мария Петровна — 1948 года рождения, член ВЛКСМ, рабочая строительного управления № 12 треста «Мегионгазстрой» — от общего собрания рабочих, инженерно-технических работников и служащих строительного управления № 12 треста «Мегионгазстрой».

ПО МЕГИОНСКОМУ НАГОРНОМУ ИЗБИРАТЕЛЬНОМУ ОКРУГУ № 56

Свиридов Владимир Константинович — 1941 года рождения, член КПСС, тракторист совхоза «Мегионский» — от общего собрания рабочих и служащих совхоза «Мегионский».

ПО МЕГИОНСКОМУ СОВХОЗНОМУ ИЗБИРАТЕЛЬНОМУ ОКРУГУ № 57

Петров Михаил Яковлевич — 1923 года рождения, член КПСС, председатель районного потребительского общества — от общего собрания рабочих и служащих совхоза «Мегионский».

ПО БЫЛИНСКОМУ ИЗБИРАТЕЛЬНОМУ ОКРУГУ № 58

Ныртымова Мария Трифоновна — 1936 года рождения, беспартийная, бригадир-животновод Соснинского отделения совхоза «Нижневартовский» — от общего собрания рабочих и служащих Соснинского отделения совхоза «Нижневартовский».

ПО ЗАЙЦЕВОРЕЧЕНСКОМУ ВОСТОЧНОМУ ИЗБИРАТЕЛЬНОМУ ОКРУГУ № 59

Вельховой Иван Николаевич — 1940 года рождения, член ВЛКСМ, рабочий Октябрьского лесопункта Нижневартовского леспромхоза — от общего собрания рабочих, инженерно-технических работников и служащих Октябрьского лесопункта Нижневартовского леспромхоза.

ПО ЗАЙЦЕВОРЕЧЕНСКОМУ ЗАПАДНОМУ ИЗБИРАТЕЛЬНОМУ ОКРУГУ № 60

Семенова Мария Николаевна — 1938 года рождения, член КПСС, заведующая районным отделом культуры исполкома райсовета — от общего собрания учителей и технических работников восьмилетней школы поселка Зайцева Речка.

РАЙОННАЯ ИЗБИРАТЕЛЬНАЯ КОМИССИЯ ПО ВЫБОРАМ В НИЖНЕВАРТОВСКИЙ РАЙОННЫЙ СОВЕТ ДЕПУТАТОВ ТРУДЯЩИХСЯ.



Один день промысла

Десятикилометровый нефтепровод от ГУ-4 до ЦТП пересекает на своем пути четыре водных преграды.

Первая через протоку Вар-Мега начинается прямо от ГУ-4. На верхнем снимке видны две нити заизолированного дюкера. Как только будут готовы урезы в крутых берегах протоки, обе трубы лягут на ее дно.

На нижнем снимке землеройщики из строительного управления № 9 треста «Союзпроводмеханизац и я» ведут расчистку урезов на протоке Большая Рязанка.

Фоторепортаж В. Корина.



В ЧЕСТЬ ДНЯ СОВЕТСКОЙ АРМИИ

В воскресенье, 23 февраля, в 12 часов дня за территорией СУ-18 выстроились лыжники из строительно-монтажного управления № 5, нефтепромыслового управления «Мегионнефть», СУ-13 для того, чтобы разыграть лично-командное первенство в честь 51-й годовщины Советской Армии и Военно-Морского Флота.

И вот дан старт. Через каждые 30 секунд в тайгу уходят участники соревнований. Главный судья Геннадий Базуев внимательно следит за временем.

Первым на финише был Валерий Руносов из СМУ-5. Его время оказалось лучшим. Это и закономерно, ведь Валерий — перворазрядник, занимается лыжным спортом много лет.

Второе время показал также представитель СМУ-5 Валерий Госнерчук, который проиграл Руносову около 2-х минут. На третьем месте — Александр Медведев также из СМУ-5.

Ребята из СУ-13 не заняли призовых мест, но нельзя не сказать о их желании успешно выступить. Буквально перед соревнованиями они закончили подгонку лыж, как говорится, на ходу делали их обкатку.

Соревнования закончены. Спортсмены СМУ-5 вновь подтвердили свое превосходство в спортивных достижениях. Слабее своих возможностей выступила команда НПУ.

А. СОСВИН.



На снимке: победитель соревнования Валерий Руносов.

Фото В. Швецова.

Редактор В. КОРЧЕМКИН.

Показывает НИЖНЕВАРТОВСКАЯ телестудия

27 ФЕВРАЛЯ, ЧЕТВЕРГ

19.00 Фильм для детей «Сон Флакса».

19.20 Докум. фильм «Генджлик зажигает факел».

19.40 Новости.

19.55 Киножурнал «Наука и техника».

20.05 Худож. фильм «Голосую за любовь».

21.35 Мультфильм «Юбилей».

28 ФЕВРАЛЯ, ПЯТНИЦА

19.00 Фильм для детей «История бумажного змея».

19.40 Докум. фильм «Горячий горизонт».

19.50 Новости.

20.05 Сатирический киножурнал «Фитиль № 27».

20.15 Фильм-опера «Царская невеста».

21.50 Мультфильм «Портрет».

ИЗ НАШЕЙ ПОЧТЫ

А потом аврал?

Наша бригада электриков из МУ-6 ведет установку силового оборудования и электроосвещения на центральном товарном парке.

На первый взгляд, работа, кажется, идет нормально. В действительности все выглядит иначе.

С самого начала бригада из семи человек, возглавляемая непосредственно прорабом т. Малогой, загружена на 30 процентов. Сам т. Малога спокойно относится к такому положению.

Фронта работ нам не дают другие предприятия. Так, оборудование от заказчика—НПУ «Мегионнефть» вместо 3 февраля стало поступать только девятого.

Генподрядчиком СУ-12 до сих пор не сданы кабельные траншеи. Да и выполнены они с отступлением от нормы: не сделано обрамление, нет закладных деталей для монтажа кабельных стоек.

В дальнейшем такое положение приведет к форсированию работ, к авралу, что, в свою очередь, отрицательно скажется на их качестве.

Тов. Апалькову и тов. Малоге следует задуматься над потерей дорогого рабочего времени и понять, что прораб — это производитель работ, а не посторонний наблюдатель.

М. САНДОВСКИЙ,
электрик МУ-6.

Нижневартовская типография управления по печати Тюменского облисполкома. Заказ 19.

MAPT

Пролетарии всех стран, соединяйтесь!

ЛЕНИНСКОЕ ЗНАМЯ

ОРГАН НИЖНЕВАРТОВСКОГО РАЙОННОГО КОМИТЕТА КПСС И РАЙОННОГО СОВЕТА ДЕПУТАТОВ ТРУДЯЩИХСЯ ТЮМЕНСКОЙ ОБЛАСТИ

№ 26 (2540) Год издания 27-й | СУББОТА, 1 МАРТА 1969 ГОДА | Цена 2 коп.

Дороги и автотранспорт

Дороги в наших северных ираях — это сама жизнь. Каждому понятно, что качественное дорожное покрытие способствует интенсивной доставке грузов на важнейшие строительные объекты, в несколько раз уменьшает износ автомобиля.

В ближайшем будущем наш район покроется сетью дорог как с капитальным бетонным покрытием, так и лежневых. Их назначение — связать Самотлорское нефтяное месторождение с другими предприятиями. Трудности строительства дорог велики. Труднопроходимые болотистые участки, по которым проходит дорога, привозимый из отдаленных карьеров грунт, изготовленные за пределами района бетонные плиты делают стоимость дорог намного выше, чем на «Большой земле». Достаточно сказать, что 1 километр дороги, ведущей до центрального товарного парка стоит 4 193 тысячи рублей. Это очень дорого! Тем более нужно по-хозяйски относиться, беречь ее, ухаживать за ней.

Часто можно омдеть, как по бетонной полосе потоками движется гусеничный транспорт. Это самым пагубным образом сказывается на покрытии дороги: уничтожается защитный слой, разрушается покрытие, нарушается водосброс.

Таних водителей никто не останавливает — поста ГАИ постоянного там нет. Вот и колесят безнаказанно транторы и вездеходы автотракторной конторы, СУ-3, сейсмопартии № 5 и других предприятий.

Еще больший вред дороге приносит неправильный съезд. Транспорт той же АТК съезжает не в определенном, предназначенном для этого месте, а где попало. Разбивается в результате обочина, и дорогу всюре приходится ремонтировать. Руководители хозяйств знают об этом отлично, но никаних мер не принимают.

Чем, например, оправдать поступок руководителей СУ-18 СУ-13, СУ-12, которые к своим объектам на центральном товарном парке не подвели лежневых дорог? Во время строительства бетонной полосы эти организации интенсивно перевозили по ней грузы. Полосу приходилось сразу же ремонтировать. Убытон, нанесенный ими, составил 53 тысячи рублей.

Никакой наглядной агитации — плакатов, стендов, автодорожных знаков на бетонной полосе нет. Давно пора установить вдоль дороги знаки и щиты. Но дальше разговоров дело не идет.

И если бы на дороге находился постоянно пост ГАИ, может быть, с привлечением общественных инспекторов нарушители не чувствовали бы себя тан безнаказанно.

Дежурят же в других городах вместе со штатным инспектором лучшие водители, которые помогают следить за порядком на дорогах. Там нарушения сведены до минимума. Это следует сделать и у нас.

Нанонец, об эксплуатации дороги. В дорожном строительно-ремонтном управлении № 3, в ведении которого передана дорога, создан эксплуатационный участок. В его распоряжении шнеионодборный снегоочиститель, путепрокладчии (для расчистки снега), автогрейдер. Силы небольшие. Предназначены они только для зимы, пока нужна расчистка снега. С наступлением лета этому участну, видимо, с такой техникой делать будет нечего. Его срочно необходимо уирепить механизмами, расширить штат, чтобы он мог целиком и полностью поддерживать дорогу в надлежащем состоянии круглосуточно.

Скоро наступит весна, и бетонная полоса станет основной артерией лвижения транспорта. Нагрузка на нее увеличится. Поэтому уже сейчас необходимо срочно наладить нормальную эксплуатацию дороги, чтобы она сохранилась надолго.



Два года работает штукатуром-маляром в СУ-13 комсомолка Вера Усенко. Отличный производственник, хороший товарищ, она заслужила уважение своей бригады, которой руководит Ф. Чернявская.

Коллектив бригады несет трудовую вахту в честь столетия со дня рождения Владимира Ильича Ленина.

В эти дни штукатуры-маляры стремятся достойным трудом встретить Международный женский праздник — День 8 марта

На снимке: Вера Усенко
Фото И. Ясько.

КАНДИДАТ В ДЕПУТАТЫ ТЮМЕНСКОГО ОБЛАСТНОГО СОВЕТА ДЕПУТАТОВ ТРУДЯЩИХСЯ ПО НИЖНЕВАРТОВСКОМУ СЕЛЬСКОМУ ИЗБИРАТЕЛЬНОМУ ОКРУГУ № 175.

Янин Леонид Алексеевич

Леонид Алексеевич Янин родился в 1926 году в селе Усинское Шигонского района Куйбышевской области в семье крестьянина.

В 1941 году Леонид Алексеевич начинает свою трудовую деятельность в комбинате «Баргузинзолото» БАССР. Более пяти лет он работает бурильщиком, буровым мастером на прииске Уанит.

После окончания машиностроительного техникума с 1950 года т. Янин Л. А. работает в Тюменской области техником, инженером-технологом на Ишимском механическом заводе.

В 1951 году Л. А. Янина принимают в члены Коммунистической партии Советского Союза.

В 1953 году по призыву Центрального Комитета КПСС Л. А. Янин изъявил желание работать в сельском хозяйстве и был направлен заведующим МТМ Прокутиинской МТС, затем работал главным инженером, директором этой же МТС, директором Аромашевской РТС.

В феврале 1961 года Л. А. Янин избирается секретарем Аромашевского райкома партии, а в 1962 году его выдвигают в аппарат областного комитета НПСС — заместителем заведующего сельскохозяйственным отделом, заведующим отделом строительства сельского обкома партии.

В июле 1966 года Л. А. Янин избирается первым секретарем Ишимского райкома КПСС.

С 1968 года т. Янин Л. А. работает заместителем председателя исполкома Тюменского областного Совета депутатов трудящихся.

Тов. Янин Л. А. окончил Высшую партийную школу при ЦК КПСС, Саратовский институт механизации сельского хозяйства.

Л. А. Янин — член обкома КПСС. Он награжден орденом Трудового Красного Знамени и медалью «За освоение целинных земель».

ТОВАРИЩИ ИЗБИРАТЕЛИ! В день выборов — 16 марта 1969 года — голосуйте за кандидата блока коммунистов и беспартийных ЛЕОНИДА АЛЕКСЕЕВИЧА ЯНИНА!

Ширится фронт буровых работ

Вчера, 28 февраля, буровая бригада Мегионской конторы бурения, руководимая Геннадием Михайловичем Левиным, забурилась на новой, второй по счету, 204 скважине на Самотлорском месторождении.

В это время бригада бурового мастера С. А. Повха, закончив бурение, опустила и зацементировала колонну. После освоения первой на этом месторождении скважины буровики по методу сургутян (где буровая бригада Г. Еремина и вышкомонтажная бригада Героя Социалистического Труда А. Тимченко для ускорения перебазировки буровой работают в содружестве) вместе с вышкомонтажниками демонтируют оборудование на 200 номере, построят новую буровую на 201 и начнут проводку новой скважины.

Темпы буровых работ на Самотлоре растут. Чтобы расширить фронт работы буровикам, вышкомонтажный цех на днях заканчивает монтаж бурового оборудования на 203 номере.

М. ПАРФЕНЮК.

ПЛЕНУМ РАЙКОМА ВЛКСМ

В клубе имени 50-летия ВЛКСМ состоялся пятый пленум райкома комсомола. С докладом «О 50-летии ВЛКСМ и задачах коммунистического воспитания молодежи» выступил первый секретарь райкома комсомола Н. П. Мохирев.

В прениях по докладу участвовали секретарь комсомольской организации СМУ-5 А. Хорошеньков, председатель постройкома СУ-12, комсомолка 30-х годов К. Екимова, секретарь комсомольской организации автотракторной конторы И. Волковский, начальник штаба ударной комсомольской стройки А. Горбенко, секретарь партийной организации НПУ «Мегионнефть» В. Ванин и другие. Всего 12 человек.

В работе пленума принял участие второй секретарь райкома КПСС А. И. Исыпов.

Пленум принял соответствующее постановление, направленное на улучшение коммунистического воспитания молодежи.

В. ВАСИЛЬЕВ.

СЕМИНАР КОМСОМОЛЬСКИХ ВОЖАКОВ

Сегодня продолжает свою работу трехдневный семинар секретарей первичных комсомольских организаций района. Перед комсомольскими вожаками выступили с лекциями «Перспективы развития нашего района» — В. Д. Салмин, заведующий отделом пропаганды и агитации райкома КПСС, о международном положении — В. И. Осколков, заведующий кабинетом политического просвещения, «Молодежное движение за рубежом» — М. Н. Шевелева, секретарь районной организации общества «Знание» и другие.

Секретари комсомольских организаций познакомились с практикой работы с несоюзной молодежью, с правилами оформления комсомольских дел и документов, обменялись мнениями об организации социалистического соревнования среди комсомольско-молодежных коллективов, о подготовке к смотру художественной самодеятельности в честь 100-летия со дня рождения В. И. Ленина, о практике проведения комсомольских собраний.

Н. МОХИРЕВ.

К 10 МАРТА

Три экскаватора из УМ-5 готовят траншеи под водоводы, канализацию и водоснабжение на центральном товарном парке. Работы ведутся высокими темпами. Уже десятого марта будет сдана траншея от водонапорной башни до пожарного резервуара.

Машинисты экскаваторов т.т. Макаев, Демчук, Ургуляк, Полещук перевыполняют сменные задания.

И. НИКИТИН.

ЛИСТОК НАРОДНОГО КОНТРОЛЯ № 11

Как уже сообщалось, 20 февраля в Нижневартовске состоялось собрание актива народных контролеров района. Перед присутствующими с докладом «Положение об органах контроля в СССР и задачи народных контролеров района» выступил председатель районного комитета народного контроля Н. Я. Устьянцев.

Сегодня мы предлагаем читателям некоторые материалы с собрания актива. Выступления даны в сокращении.

ВЫСТУПАТЬ ЕДИНЫМ ФРОНТОМ

Группы и посты народных контролеров только тогда сильны, когда они работают под руководством партийных организаций, когда существует координирующий центр. А что же получается на самом деле? Идут в одну и ту же организацию друг за другом комиссии от Совета и профсоюза, «Комсомольский прожектор» и народные контролеры и проверяют один и тот же вопрос. Нет единого руководства, нет той направляющей силы, которая бы координировала работу всех контролеров.

Надо уяснить всем народным контролерам, что ется с новым, и их задачи — главное в их работе не наказание нерадивых людей, а предупреждение нежелательных явлений, приносящих ущерб государству. Значит, не периодически, не наскоком делать проверки, а постоянно, каждый день замечать недостатки и тут же принимать соответствующие меры по их устранению.

Мимо контролеров, которых на предприятиях трудится до 12 процентов от числа всех работающих, ничего не должно пройти незамеченным. Только тогда коллектив любого предприятия почувствует силу народных контролеров. Они постоянно должны стоять на посту, где старое стыкуотсекать старое, не давать ходу лицам, не желающим честно трудиться, не берегущим народное добро.

Сейчас перед контролерами стоят большие задачи. Это — познакомить всех трудящихся с Положением об органах контроля, хорошо подготовиться к перевыборам, провести общие собрания коллективов, избрать в свои органы достойных людей. И, самое главное, общими силами сделать все возможное, чтобы первого апреля дать по трубе нашу нефть Родине! Ничего не должно сорвать этот срок.

А. ИСЫПОВ,
второй секретарь райкома КПСС.

Под руководством коммунистов

По сравнению с прошлым годом число народных контролеров в нефтепромысловом управлении «Мегионнефть» увеличилось вдвое. Сейчас в группах и постах трудятся 90 контролеров, что составляет десять процентов всех работающих в НПУ. Вся деятельность их проходит под руководством партийной организации. Председатели групп и постов являются заместителями секретарей парторганизаций промыслов и цехов.

За полтора года народные контролеры управления провели десять капитальных, широких по размаху, рейдов, не считая большое количество мелких проверок внутри промыслов и цехов. Итоги рейдов обсуждались на партийных собраниях или партбюро. Виновные в плохом ведении хозяйства строго наказывались.

Особое значение мы придаем широкой гласности материалов рейдов и проверок. В группах оформлены щиты «Народный контроль», контролеры нефтепромысла № 1 и центральной группы выпускают листки «Народный контроль в действии».

В настоящее время, руководствуясь Положением об органах контроля, наши контролеры развернули еще большую деятельность по своевременной подготовке управления к круглогодовой добыче нефти, по освоению Самотлорского месторождения.

Н. ФОМЕНКО,
председатель центральной группы народного контроля НПУ «Мегионнефть».

Давайте обменяемся опытом

За год группа народного контроля СУ-909, возглавляемая токарем мастерской, коммунистом В. Поповым, проделала немалую работу. Например, железобетонные плиты сейчас складируются строго согласно инструкции, чего не видать у наших соседей — в автобазе № 95. А ведь когда-то и наши рабочие болезненно относились к требованиям контролеров.

Сейчас председателем группы избран еще более энергичный товарищ, лучший экскаваторщик СУ-909, заместитель секретаря парторганизации тов. Объедкин. И, безусловно, народные контролеры еще больше активизируют свою деятельность.

Многие вопросы мы решаем вместе. Часто я как руководитель управления обращаюсь к ним, чтобы они помогли мне навести порядок в чем-то, призвать к ответственности нарушителя производственного порядка и социалистического общества. Не стесняясь, приходят и ко мне контролеры, чтобы указать на мои недостатки в хозяйствовании или просят оказать помощь, применить административные меры.

По долгу службы мне часто приходится бывать на строящихся объектах, и очень больно становится, когда всюду видишь валяющиеся трубы, плиты, железобетонные конструкции и другое строительно-монтажное оборудование. Чтобы здесь навести порядок, я предлагаю организовать обмен опытом работы групп народных контролеров. Пожалуйста, приходите к нам и со всей принципиальностью указывайте на наши недостатки. А наши контролеры и их руководитель тов. Объедкин тоже могут кое-кому подсказать дельное, особенно контролерам СУ-18.

Ю. ШЕРЕМЕТЬЕВ,
начальник СУ-909.

Совместными усилиями

В Положении об органах контроля много уделено внимания группам и постам. Это не случайно, ведь в их деятельности участвуют сами рабочие, служащие, инженеры — люди, хорошо знающие производство. И чтобы еще действеннее был контроль, надо группам и постам работать во взаимодействии с профсоюзными и комсомольскими организациями, внештатными отделами народного контроля.

При районном отделе народного контроля создан внештатный отдел культуры и быта. Члены этого отдела — Книсс, Борисова, Пономарева и другие — понимают всю сложность работы и те задачи, которые возложены на них. Ведь всем ясно, что культура и быт наших населенных пунктов не отвечают тем требованиям, которые предъявляют им народ и время.

За последнее время мы побывали в КБО, детсаде № 1, общежитиях НПУ «Мегионнефть» и СУ-13. Вскрыв недостатки, мы старались совместно с руководителями данных предприятий, профсоюзными и партийными организациями побыстрее устранить их, создать нормальные бытовые условия для рабочих. Так, общими усилиями нам удается в какой-то мере улучшать культуру производства, быт жителей района.

Ф. УДОВЕНКО,
заведующий внештатным отделом культуры и быта районного комитета народного контроля.

НАМ НУЖНА ПОДДЕРЖКА

Деятельность народных контролеров должна осуществляться под руководством партийных организаций. Однако наша парторганизация Нижневартовского рыбозавода, ее секретарь А. А. Дудин на нас мало обращают внимания. Несколько раз я сам предлагал, чтобы заслушали нас на партбюро или собрании о проделанной работе. Но до сих пор тов. Дудин только обещает и, в результате, о действенном руководстве здесь и говорить нечего.

Отсюда и вывод: каким авторитетом мы пользуемся у рабочих, а особенно у руководителей. Так, наша группа народных контролеров несколько раз вскрывала всевозможные недостатки при строительстве холодильника. Акты проверок направляли директору для принятия мер. На этом действенность их заканчивалась.

И еще. Нам, народным контролерам, необходимы удостоверения. Ведь, порой, видишь недостатки не только на своем участке, где тебя знают. А начнешь предъявлять претензии к какому-нибудь рвачу, расхитителю добра, бракоделу, а он и слушать тебя не хочет, а то просто отругает, мол, не лезь не в свое дело.

И. КРЮКОВ,
председатель группы народного контроля рыбозавода.

Не слышно сигналов контролеров

Внештатный отдел торговли, финансов и сельского хозяйства, который я возглавляю, насчитывает в своих рядах 22 человека. Всю работу мы проводим планово. За год нами проведено более 20 проверок, в основном по вопросам финансово-хозяйственной деятельности предприятий и организаций. По итогам проверок сделаны соответствующие выводы. Некоторые из них обсуждались на исполкомах районного Совета или в районном комитете народного контроля, по другим принимались меры непосредственно на местах.

Но отдел работал бы значительно лучше, если бы группы и посты народных контролеров предприятий и организаций района своевременно сигнализировали о фактах нарушения финансовой дисциплины. Взять, к примеру, торгующие организации. За прошлый год они допустили убытков на 251 тысячу рублей. Это — издержки обращения, хищения, списание материальных ценностей, все то, на что должны заострить внимание народные контролеры. Однако от них в наш отдел почты не поступает сигналов.

Имеется в орсе № 3 неплохое овощехранилище. Но засыпали в него картофель высотою в 2,5 метра. В результате он стал быстро портиться, и сейчас около 20 процентов картофеля погибло. Однако контролеров орса это, видимо, не волнует. В Мегионском отделении орса уже погибло около 200 тонн картофеля. В прошлом году оно принесло 57 тысяч рублей убытков. Сейчас ставится вопрос о снятии его с кредитования.

Но больше всех недостатков, бесхозяйственности из всех торгующих организаций — в райрыболовпотребсоюзе. За 1968 год здесь допущено убытков на 145 тысяч рублей! Но ни группа народных контролеров, ни партийная организация не сделали для себя соответствующих выводов и продолжают на все недостатки смотреть сквозь пальцы.

Неважно работают контролеры треста «Мегионгазстрой». Три строительных управления (СУ-13, СУ-12 и СУ-18) дали в прошлом году 847 тысяч рублей убытков. Это — брак в работе, приписки, преждевременное списание строительных материалов, оборудования. Вот где поле деятельности для народных контролеров, но и здесь не слышать их сигналов.

Г. КОСТИН,
заведующий внештатным отделом торговли, финансов и сельского хозяйства районного комитета народного контроля.

Изменения в составе участковых избирательных комиссий

Решение исполкома райсовета от 24 февраля 1969 года

В частичное изменение решения исполкома райсовета № 23 от 11 февраля 1969 года исполком райсовета РЕШИЛ:

1. Утвердить заместителем председателя Нижневартовской участковой избирательной комиссии № 13 **Овсянкина Виктора Нестеровича** — от коммунистической организации районного узла связи.

2. Утвердить членом Нижневартовской участковой комиссии № 13 **Слинкину Антонину Филипповну** — от коллектива работников районного узла связи.

3. Утвердить членом Нижневартовской участковой комиссии № 15 **Руднева Владимира Георгиевича** — от коммунистической организации управления производственно-технической комплектации треста «Мегионгазстрой».

4. Утвердить председателем Нижневартовской участковой избирательной комиссии № 16 **Симонова Николая Михайловича** — от коммунистической организации треста «Мегионгазстрой».

В. АРТЮХИН,
председатель исполнома райсовета.

П. СИТНИКОВ,
секретарь исполнома райсовета.

Исправление опечаток, допущенных в составе участковых избирательных комиссий. Следует читать:

1. Секретарь Ваховской участковой избирательной комиссии **Щастная Людмила Николаевна.**

2. Заместитель председателя Колик-Еганской участковой избирательной комиссии № 7 **Калин Владимир Сергеевич.**

3. Секретарь Колик-Еганской участковой избирательной комиссии № 7 **Натускина Любовь Ивановна.**

4. В составе Нижневартовской участковой избирательной комиссии № 16 члены участковой избирательной комиссии **Грищенко Галина Петровна** — от коллектива рабочих, инженерно-технических работников и служащих СУ-18.

Попова Алла Ивановна — от коллектива рабочих, инженерно-технических работников и служащих СУ-18.

П. СИТНИКОВ,
секретарь исполкома райсовета.



Приближается Международный женский праздник. Вместе со всеми труженицами поселка Мегион старается добрыми делами встретить День 8 марта диспетчер транспортного цеха Мегионской нефтеразведочной экспедиции Татьяна Ивановна Петрова. Она примерно работает, активная общественница, член цехкома профсоюза.

На снимке: Т. И. Петрова.

Фото А. Новоселова.

Общественность — помощник школы

Коммунистическая партия рассматривает заботу о детях как одну из самых важных задач. XXIII съезд КПСС подчеркнул необходимость воспитывать у подрастающего поколения высокую идейную убежденность и преданность делу партии, непоколебимую верность революции, трудовым и боевым традициям советского народа.

Велика и незаменима роль общественности в решении этой задачи. Именно с этих позиций ряд партийных организаций строят свою работу. Вот примеры. В последние годы партийная и профсоюзная организации райисполкома рассматривают на своих собраниях вопросы учебы и воспитания школьников, родители которых работают в отделах исполкома. Так, в январе этого года на партийном собрании после предварительного изучения вопроса о состоянии воспитания школьника в семье были тщательно обсуждены пути улучшения воспитания школьников в семье и обучения их в школе. На собрание пришли учителя А. С. Шитарева, И. Н. Заладнов, которые подробно осветили вопрос о состоянии учебно-воспитательной работы в школе, рассказали о путях воспитания школьника в семье. А коммунисты парторганизации рассказали о положении дел с воспитанием детей в семьях. И вот результаты: если за первое полугодие успеваемость в целом по школе составила 92 процента, то у детей работников исполкома—на 2,5 процента выше средней школьной. Хотя и эта успеваемость далека от полной, но все же она выше.

Хотелось бы этой партийной организации порекомендовать, чтобы такие партийные собрания были открытые (январское собрание было закрытым), чтобы все работники отделов принимали участие в обсуждении таких важных вопросов, чтобы школьными делами парторганизация занималась повседневно. А сделать предстоит еще очень много.

Учится в нашей школе Коля Поспелов. Его отец работает бухгалтером рано и состоит в этой же парторганизации, как ни странно, но отец всю ответственность за воспитание сына полностью возложил на мать.

Плохо ведет себя в школе ученик Яров, мать которого тоже коммунист и работает в отделе райисполкома.

Обстоятельно готовится школьный вопрос в парторганизации совхоза «Нижневартовский» (секретарь А. Пальянов). Было бы очень хорошо, если бы на собрание были приглашены все родители школьников из Вампугольска, Соснино, Былино.

Такие партийные организации, как райрыболовпотребсоюза, районного узла связи самоустранились от воспитания школьника в семье. А ведь в семье закладываются основы характера и морального облика, выявляются интересы и склонности будущих граждан. И чем больше семья сделает для воспитания детей, тем полнее, счастливее будет их жизнь, тем больше пользы принесет он обществу, став взрослым. Хотелось бы привести слова выдающегося советского педагога А. С. Макаренко: «Воспитание детей — самая важная область нашей жизни. Наши дети — это будущие граждане нашей страны и граждане мира. Они будут творить историю. Наши дети — это будущие отцы и матери, тоже будут воспитателями своих детей. Наши дети должны вырасти прекрасными гражданами, хорошими отцами и матерями. Но и это не все. Наши дети — это наша старость. Правильное воспитание — это наша счастливая старость, плохое воспитание — это наше будущее горе, это наши слезы, это — наша вина перед другими людьми, перед всей страной».

Хотелось бы поднять и такой вопрос. Часто руководители организаций судят о работнике только по производственным показателям. Слов нет — это тоже главное, но нельзя же забывать и о его роли в семье, помятуя, что воспитание детей в семье — не только личное дело родителей. Вот пример. В прошлом году в нашей школе учился ученик Олег С. Мать — коммунист, член бригады коммунистического труда, часто премируется, а сын ее, наш школьник, занимался выпивкой, пропускал уроки и, в результате, стал второгодником.

Я приведу только небольшое высказывание ученицы одной из школ («Учительская газета» № 14 за 1 февраля «...Разгорелся в школе спор»), где она говорит: «На днях в Доме культуры проходило родительское собрание. И всем было неудобно, когда замечательному труженику, передовому чабану Д. пришлось краснеть за то, что трое его сыновей бросили школу, а до этого плохо учились и плохо вели себя. Какой же он герой наших дней, если не может повлиять на своих детей, не пользуется у них авторитетом и уважением?».

И это говорит ученица! А почему этого не говорят руководители?

Было бы неплохо, если бы руководители партийных и профсоюзных организаций через газету высказали свое мнение по затронутому вопросу.

М. ПИТЕР,
директор средней школы № 1.
п. Нижневартовск.

МАТЕРИАЛЬНЫЕ ЦЕННОСТИ! КТО ЗА НИХ В ОТВЕТЕ?

Уже более четырех лет существуют в Нижневартовске и Мегионе строительные организации «Главтюменьнефтегазстроя». За этот период их силами построено и сдано в эксплуатацию много важных промышленных, культурно-бытовых объектов, жилья. В связи с развитием нефтяных месторождений существование строительных подразделений в нашем районе является постоянной необходимостью, но это требует и создания условий работы для всех звеньев строительства.

Как ни странно, но почему-то до сих пор не решен вопрос создания постоянных причальных сооружений для нормального квалифицированного приема поступающего большого количества материалов в навигационный период. Все прошлые годы прибывающие рекой грузы выгружались на берег и из-за отсутствия подъездов, тыловых площадей оставались на зимовку в зоне затопления паводковыми водами. Так было в 196(году. Из поступивших в наш адрес 280 тысяч тонн грузов 10 тысяч тонн стоимостью около пяти миллионов рублей оказались зоне затопления. Это — 70 комплектов деталей деревянных домов 26 тысяч кубических метров круглого леса, 50 тысяч тонн гравия, два комплекта деталей панельных пятиэтажных домов и т.д.

На сегодня создалось очень тревожное положение с вывозом материалов из зоны затопления: из 107 тысяч тонн вывезено всего 15 тысяч. Осталось 92 тысячи тонн грузов.

Нами приняты определенные меры по спасению материалов из зоны затопления, подготовлены мероприятия, графики. Вопрос обсуждался на открытом партийном собрании УПТК. Созданы условия для работы в две смены.

Однако эти усилия оказались недостаточными и односторонними. Для того, чтобы выполнить намеченный график вывоза, требуются согласованные действия руководителей УМ-5, автобазы № 9, автобазы № 8. Но, к сожалению, тт. И. Яновский, Н. Чащин, И. Филатов не осознали важности этого дела. Только по их вине вывоз материалов на сегодня почти прекращен.

Механизмы и автомобили работают в одну смену, автокраны на работу прибывают в 9—10 часов вместо 8 часов.

Управление механизации № 5 ежедневно вместо трех автомобильных кранов выделяет один или два, а автобаза — вместо двадцати автомашин выделяет восемь-десять.

Для своевременной эвакуации материальных ценностей необходимо выделять механизмы и автотранспорт согласно приказа начальника Главка и в достаточном количестве. А работу их организовать в две смены.

А. БОРОВЛЕВ,
мастер УПТК треста «Мегионгазстрой».



В марте 1969 года исполняется 50 лет образования Башкирской АССР. В последние годы в республике получила большое развитие нефтедобыча и нефтепереработка. Салаватский нефтехимический комбинат — гордость Башкирии. Он выпускает более 80 видов важнейшей химической продукции. Комбинат быстро растет, вступают в строй новые мощности.

На снимке: Салаватский нефтехимический комбинат.

Фото Б. Клипиницера.

Фотохроника ТАСС.

ЗАБОТА О СТРОИТЕЛЯХ

Центральный Комитет КПСС, Совет Министров СССР от 29 декабря 1968 года постановил: «Для ускорения темпов роста производства и научно-технического прогресса, улучшения жилищных и культурно-бытовых условий жизни советского народа повысить тарифные ставки рабочих, занятых в строительстве и на ремонтно-строительных работах».

Рабочим-строителям специализированного управления № 18 оплата труда производится по новому положению с 1 февраля 1969 года. Все справочники и калькуляции, по которым производится тарификация, пересчитаны на новые расценки. Все рабочие на повременной оплате труда получают оплату по новым тарифным ставкам. Если слесарь четвертого разряда с повременной оплатой труда до повышения тарифных ставок получал 85 рублей в месяц, то теперь по новым ставкам получает 108 рублей 75 копеек. Слесарь пятого разряда получал 96 рублей 56 копеек, теперь получает 121 рубль 80 копеек.

Повысились расценки рабочим со сдельной оплатой труда. Так оплата внутрипостроечных транспортных работ в среднем повышена на 16 рублей, за монтаж внешних сетей водопровода расценки повышены на 18 рублей, за сварочные работы — на 14 рублей, за плотничные — на 20 рублей и т.д.

Рабочие СУ-18 ознакомлены с новыми ставками. В бригадах проведены беседы.

Т. ШАПОВАЛЕНКО,
старший инженер по труду и заработной плате СУ-18.

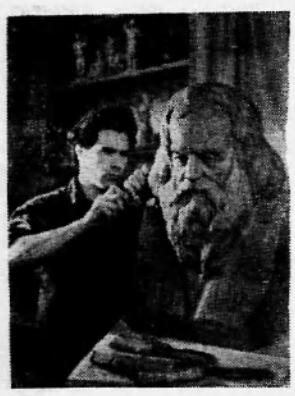

Древний Тобольск хранит память о многих замечательных людях науки, культуры, искусства. Здесь родился гениальный ученый Д. И. Менделеев, композитор А. А. Алябьев, художник В. Г. Перов. В городе жил и творил П. П. Ершов — автор замечательной сказки «Конек-Горбунок». Царизм использовал Тобольск как место политической ссылки. Здесь ее отбывали многие декабристы.

Творчество молодого тобольского скульптора Николая Распопова посвящено созданию образов знаменитых земляков. Он создал целую галерею скульптурных портретов — Д. И. Менделеева, композитора А. А. Алябьева, художника В. Г. Перова. Недавно закончена работа над барельефами декабриста В. К. Кюхельбекера.

Член Союза художников СССР Николай Распопов — автор памятников партизану гражданской войны П. Лопареву, коммунисту А. Симакову, устанавливавшему Советскую власть в Сибири, революционеру Ф. Доронину и многим другим.

Произведения скульптора Н. Распопова экспонировались на многих зональных, областных, республиканских и всесоюзных выставках.

На снимке: скульптор Н. Распопов в своей мастерской.

Фотохроника ТАСС.

Может ли ржаветь живая материя?

ШИРОКО пользуется аналогиями между живыми организмами и различными техническими устройствами бионика. В свете такого подхода любопытно сопоставить характеристики раковых и коррозионных процессов.

В своих исследованиях онкологи обычно не обходятся без моделирования. Опухоли искусственно вызываются у разных животных — мышей, крыс и т. д. Изучаются такие опухоли у растений, и эти исследования позволяют наблюдать упрощенную модель опухолей животных и человека. Возможно ли еще упростить модель? С этой целью в настоящей статье делается попытка классифицировать некоторые явления неживой природы, как ряд аналогий с биологическими опухолями.

Способность образовывать опухоли свойственна всей живой материи, существующей на поверхности Земли (или около поверхности), вероятно, во все время ее развития. Поскольку изучаемые в мире живой природы элементарные процессы подчиняются тем же физико-химическим закономерностям, которые действуют и в мире неживой природы, попытаемся найти процессы, аналогичные опухолевым в неживой природе.

С этой целью рассмотрим основные характеристики процесса коррозии и сопоставим их с характеристиками раковых заболеваний.

Коррозия металла определяется как процесс разрушения металла под влиянием взаимодействий с агрессивными факторами внешней среды. При разрушении металла образуются продукты коррозии, а на самом металле появляются разрушенные участки, иногда называемые коррозионными язвами. Существенную роль при коррозии играют электрохимические процессы. По мнению специалистов, коррозия уничтожает до 10 процентов от ежегодной выплавки металлов, что наносит большой ущерб.

В случае атмосферной коррозии разрушению металла содействует воздух, содержащий газы, являющиеся отходами промышленности, а также частички угля и золы.

Почти то же самое о влиянии загрязненной атмосферы на живой организм можно найти в литературе по онкологии: канцерогенные вещества содержатся в атмосфере, загрязненной дымом промышленных предприятий, выхлопными газами автомобилей, дымом различных бытовых устройств, дымом от курения, уличной пылью и т. д.

При коррозионных процессах большую роль играет биологический фактор. Так, коррозия в воде с микрофлорой происходит быстрее, чем в воде, подвергнутой стерилизации.

Агрессивным коррозионным действием обладает также морская атмосфера — из-за наличия в воздухе морской соли и большой влажности. У моряков и рыбаков повышенная инсоляция, обветривание, отложение соли содействуют раковому процессу.

Отмеченные обстоятельства приводят к территориальным особенностям в процессе коррозии, и они тщательно изучаются. Исследованию краевых особенностей в распределении рака уделяется также большое внимание.

Различные механические напряжения, деформации и трения, которые действуют на металлы при изготовлении или при эксплуатации деталей, содействуют развитию коррозии. Надрезы, трещины, отверстия, швы, грубая обработка поверхности усугубляют коррозийный процесс. Механические напряжения приводит к развитию усталости металлов и развитию трещин со специфической их электризацией.

С другой стороны, накоплен опыт, согласно которому различного рода травмы, следы ожогов, рубцы от ран, напряжения и различные повреждения тела содействуют развитию опухолей. Раку шейки матки благоприятствуют разрывы. Давление мундштука на нижнюю губу содействует раку губы. Даже трение о нос плохо пригнанных очков, перенапряжение переполненного желудка могут привести к развитию опухолей.

Отмечается, что раковые опухоли наиболее часто развиваются в органах, подвергающихся воздействиям извне, в чем можно усмотреть аналогию с приведенным выше определением коррозионного процесса.

Для торможения процессов коррозии используются различного рода замедлители, которые называются ингибиторами. Развитие раковых опухолей также тормозится своеобразными лекарствами — ингибиторами. Одним из способов защиты от коррозии являются специальные покрытия, в частности, жировые смазки. Интересно, что рак кожи развивается чаще всего на непокрытых частях тела. Покрытия жиром предохраняют кожу. Как в случае коррозии, так и в случае рака немалую роль играют защитные пленки.

В обоих случаях — в случае коррозии и в случае канцерогенеза — наблюдаются многочисленные содействующие процессам химические вещества.

Таким образом, не подлежит сомнению разносторонняя аналогичность процесса коррозии и рака, и число этих аналогий на самом деле значительно больше.

Изложенное дает возможность подойти и к классификации теорий происхождений рака. Их много, но, вероятно, как обилие воздействующих факторов непротиворечиво уживается в рамках единой теории коррозии, так и большое количество теорий происхождения рака, как отдельных граней единого процесса, может объединиться в единой онкологической теории.

Г. ФРАНТОВ,
кандидат геолого-минералогических наук.

НАМ ОТВЕЧАЮТ

Жильцы общежития № 2 СУ-13 написали в редакцию об отсутствии воды и тепла в общежитии.

Факты при проверке подтвердились. Как сообщил заместитель начальника СУ-13 Г. П. Кудряшов, система отопления будет срочно отремонтирована. Вода не завозилась в течение двух дней из-за болезни водителя спецмашины. Сейчас она будет поступать регулярно.

НА ПРОСЬБУ — ДЕЛОМ!

Коллектив коммунистического труда третьего участка СМУ-5 в статье «Самотлор — дело общее» обратился к партийной, профсоюзной организациям и руководству НПУ «Мегионнефть» с просьбой организовать четкую диспетчерскую службу по обеспечению и завозу на Самотлор материалов и оборудования, особенно труб и кислорода.

Коллектив НПУ откликнулся на просьбу. **«В результате принятых мер ускорен пуск кислородной установки и пересмотрено выделение транспорта СМУ-5 для завоза труб на Самотлор,** — пишет начальник НПУ, член парткома Р. И. Бузоваткин. — **Для механизаторов завезено 6 километров нефтепроводных труб».**



«Москвич-408» — эту небольшую, неприхотливую и экономичную машину можно увидеть в любом городе Судана.

Фото В. Сухоруких.

На снимке: новая партия «Москвичей-408», прибывшая в Хартум из Советского Союза.

Фотохроника ТАСС.

Редактор В. КОРЧЕМКИН.

Показывает НИЖНЕВАРТОВСКАЯ телестудия

СУББОТА, 1 МАРТА.

19.00 Фильм для детей **«Оператор Нынс в стране грибов».**
19.20 Документальный фильм **«Школьница из Севастополя».**
19.30 Фильм **«Магадан — июль».**
19.40 Художественный фильм **«На одной планете».**
21.20 Фильм-концерт **«Таланты на прокат».**

ВОСКРЕСЕНЬЕ, 2 МАРТА.

12.00 Передача о Чайковском.
12.20 Фильм **«На острове птиц».**
19.00 Художественный фильм для детей **«Экзамен на честность».**
19.30 Документальный фильм **«Степная песня».**
19.40 Художественный фильм **«Пчелы и люди».**
20.00 Художественный фильм **«Последняя ночь в раю».**
21.10 Фильм **«Песни Верховины».**

Кинотеатр «Юбилейный»
первого и второго марта
гастроли Тюменского облдрамтеатра.
Л. ЗОРИН
«ВАРШАВСКАЯ МЕЛОДИЯ»
Лирическая драма в двух частях
НАЧАЛО: дневных — в 12 часов дня,
вечерних — в 20 часов вечера.

Совхозу «Нижневартовский» срочно требуются трактористы. Нуждающиеся обеспечиваются в течение шести месяцев квартирой. Обращаться по адресу: п. Нижневартовск, контора совхоза с 9 до 6 часов вечера.

ДИРЕКЦИЯ.

Нижневартовской спецконторе снабжения требуются грузчики, оплата труда сдельная.
Одинокие обеспечиваются жильем в общежитии.

АДМИНИСТРАЦИЯ.

Наша консультация

В редакцию обратился тов. Межецкий, слесарь-моторист УМ-5, с просьбой ответить на вопрос: сохраняются ли производственный стаж и северная надбавка в том случае, если работающий после увольнения с того или иного предприятия в течение месяца вновь устраивается на работу на это же предприятие.

На вопрос тов. Межецкого отвечает тов. Удовенко, председатель райкома профсоюза нефтяной и химической промышленности.

«Если рабочий или служащий, уволившийся по собственному желанию, вновь поступит на работу в течение месяца на это же или другое предприятие или организацию, то непрерывность стажа за ним сохраняется, северная надбавка за уволившимся по собственному желанию не сохраняется».

Нижневартовская типография управления по печати Тюменского облисполкома. Заказ 207

Пролетарии всех стран, соединяйтесь!

ЛЕНИНСКОЕ ЗНАМЯ

ОРГАН НИЖНЕВАРТОВСКОГО РАЙОННОГО КОМИТЕТА КПСС И РАЙОННОГО СОВЕТА ДЕПУТАТОВ ТРУДЯЩИХСЯ ТЮМЕНСКОЙ ОБЛАСТИ

№ 27 (2541) Год издания 27-й | ВТОРНИК, 4 МАРТА 1969 ГОДА | Цена 2 коп.

СОРЕВНОВАТЬСЯ — СИЛ НАБИРАТЬСЯ

Каждый день приближает нас к 100-летию со дня рождения В. И. Ленина. Труженики нашего района стремятся ознаменовать эту дату новыми достижениями в труде. Всенародное социалистическое соревнование, направленное на успешное выполнение пятилетнего плана, с каждым днем развивается все глубже и шире. Сегодня мы печатаем новые социалистические обязательства тружеников района на 1969 год.

Разрабатывая свои обязательства на четвертый год пятилетки, нефтяники, строители, рыбаки, труженики сельского хозяйства, транспорта и связи, предприятий торговли и бытового обслуживания сосредоточили свое внимание на широком использовании в производстве новой техники и технологии, повышении культуры производства, на внедрении научной организации труда. Именно это и позволяет вводить в производство все новые резервы, добиваться коренного улучшения технико-экономических показателей.

Так, труженики Мегионской конторы бурения, принимая социалистические обязательства в честь 100-летия со дня рождения В. И. Ленина, решили за счет повышения производительности труда на один, а скорости бурения против плановой на три процента, снижения себестоимости метра проходки, внедрения новой техники и технологии бурения, рационализаторских и изобретательских предложений получить 38 200 рублей условной годовой экономии. Нефтяники НПУ «Мегионнефть» обязались сэкономить средств в фонд Ильича 3 225 тысяч рублей.

Удваивается против 1968 года объем работ у буровиков, в три раза возрастает добыча нефти, почти в два раза увеличивается объем работ у строителей. Предстоит немало приложить усилий труженикам совхозов по дальнейшему подъему сельского хозяйства и работникам транспорта и связи по развитию и совершенствованию всех видов грузоперевозок. Повышенные обязательства приняли на себя коллективы предприятий торговли и общественного питания.

Однако надо помнить, что принятие обязательств — это лишь начало дела. Главное — неуклонно претворять в жизнь намеченное. Надо так организовать дело, чтобы каждый рабочий, все коллективы бригад, цехов, участков, промыслов, имея свои индивидуальные обязательства, соревновались друг с другом. Ведь соревнование во многом способствует подъему производительности труда, наращиванию сил коллектива.

Большая роль в этом отводится партийным и профсоюзным организациям предприятий. Находясь в гуще людей, активисты партии и профсоюзов, все коммунисты должны вести за собой массы, подтягивать отстающих. Не допуская шумихи, парадности, они призваны поддерживать все ценное, что рождает соревнование, по-деловому пропагандировать лучшие образцы труда.

К выполнению обязательств надо привлечь всех тружеников, глубоко обосновать цели каждого коллектива, продумать в деталях программу борьбы за поиск новых резервов производства и методов достижения цели. Следует обеспечить широкую гласность и сравнимость результатов соревнования, правильно сочетать материальные и моральные стимулы труда, настойчиво распространять положительный опыт.

Соревноваться — сил набираться. Это мудрая пословица как нельзя лучше раскрывает смысл соревнования. Дальнейший подъем социалистического соревнования трудящихся нашего района, направленный на успешное выполнение обязательств 1969 года, будет способствовать новым успехам в борьбе за пятилетку, позволит каждому коллективу достойно встретить славный ленинский юбилей.



ТАЙЛАШЕВ Герман Александрович

Герман Александрович Тайлашев родился в 1943 году в деревне Соснино Нижневартовского района Тюменской области, по национальности хант.

После окончания Тобольского мореходного училища в 1962 году Герман Александрович начинает свой трудовой путь механиком речного буксира «Амур» в Нижневартовском районе.

Через год молодого специалиста призывают в ряды Советской Армии. Демобилизовавшись из армии в 1966 году, Г. А. Тайлашев возвращается в Нижневартовск и работает электромонтером, а затем механиком самоходной баржи райрыболовпотребсоюза.

В январе 1968 года Г. А. Тайлашева переводят механиком пассажирского теплохода Т-13 Нижневартовского эксплуатационного участка.

Тов. Тайлашев Г. А. в 1965 году вступил в члены Коммунистической партии.

За время работы в речном флоте Г. А. Тайлашев зарекомендовал себя дисциплинированным, трудолюбивым, добросовестным работником, с большим чувством ответственности относится к своим обязанностям. Технически грамотный специалист он в совершенстве овладел своей профессией, в образцовом порядке содержит механизмы и оборудование теплохода, работает без аварий.

Г. А. Тайлашев принимает активное участие в общественной жизни коллектива. Комсомольцы эксплуатационного участка избрали молодого коммуниста секретарем комсомольской организации, он пользуется заслуженным уважением и авторитетом у товарищей по работе.

ТОВАРИЩИ ИЗБИРАТЕЛИ! В день выборов— 16 марта 1969 года — голосуйте за кандидата блока коммунистов и беспартийных ГЕРМАНА АЛЕКСАНДРОВИЧА ТАЙЛАШЕВА!



ВЕСЕННЯЯ ВАХТА САМОТЛОРА

В первый день весны на двухсотой скважине вахту несла смена комсомольца Василия Минаева. Как известно, бурение здесь закончено. Долото, достигнув 2 260 метров проектной глубины, прошло семь нефтеносных горизонтов. Буровики сейчас ведут демонтаж оборудования, чтобы после испытания двухсотой перебазироваться на 201, основание для которой уже подготовлено.

Сегодня—завтра на первой эксплуатационной скважине № 200 будет вызван фонтан нефти. В предпоследние часы его ожидания у всех буровиков чувствуется радостное настроение. А где радость —там и работа спорится. С энтузиазмом трудятся бурильщики коммунисты Иван Василенко и член райкома партии Владимир Вавилов, помощники бурильщиков комсомольцы Анатолий Литвинов, Виталий Недобитков, коммунист Иван Зубрилин и другие члены бригады бурового мастера Степана Ананьевича Повха.

А на другой точке Самотлора, где монтажники СМУ-5 ведут строительство дожимной насосной станции, тоже кипит работа. Готовят котлованы и укладывает фундамент бригада монтажников Геннадия Плотникова. Рядом электросварщики сваривают трубы в плети, которые со скважин сомкнутся здесь, на дожимной станции. Отсюда нефть пойдет в нефтепровод. А 1 марта, в первый день весны, около тысяча двухсот лошадей (четыре мощных трактора и два тяжелых тягача) доставили сюда второй булит. Караваном «стальных коней» командовал мастер Самотлорского участка коммунист Геннадий Нежура.

В. ВАСИЛЬЕВ.

Нефтепровод в строй действующих—в срок!

Вместе с весной по календарю к нам на Север пришли теплые солнечные дни. Они радуют строителей нефтепровода Нижневартовск—Сургут, но и настораживают. Работы на трубопроводе еще много.

Надо вывезти на трассу 16,5 километра 700-миллиметровой трубы, сваренной в плети, сварить в нитку 18,5 километра трубы и заизолировать 50 километров. Кроме того, в оставшееся до 1 апреля время нужно ликвидировать все недоделки, врезать задвижки и испытать трубопровод.

Сейчас на трассе идет интенсивная ликвидация недоделок, чтобы подготовить участки трубопровода к продувке воздухом. Для этого, кроме 4-х основных потолочных бригад сварщиков, организована специальная комплексная бригада, в которую входят сварщики-монтажники, изолировщики и землеройщики.

Уже ликвидированы все недоделки и испытаны участки трубопровода от 56 до 68 километра и от 193 до 119 километра. Готовится к продувке участок от 56 до 45 километра. Эти участки готовятся для закачки нефти. На 66 километре идет врезка задвижки.

Темпы строительства нарастают с каждым днем. Ежедневно вывозится, варится и изолируется более двух километров трубопровода. Усиливаются землеройные работы, так как поступает большое подкрепление землеройной техники.

Сварщики взяли повышенное, но реальное обязательство—закончить сварку трубы в нитку и сварить последний «красный стык» 10 марта.

25 марта обещают закончить изоляцию всего нефтепровода изолировщики из СУ-5 треста «Омскнефтепроводстрой».

Обязательства очень ответственные, но если правильно использовать увеличившийся световой день, ликвидировать недостатки в организации труда и обеспечении горючим, устранить имеющуюся кое-где расхлябанность, то нефтепровод Нижневартовск—Сургут вовремя вступит в строй действующих.

Е. КОРИН.

„На востоке страны предстоит развернуть хозяйственное строительство широким фронтом. Здесь на базе разрабатываемых и вновь открытых месторождений нефти, газа, дешевого угля, руд черных и цветных металлов и других ресурсов будет создаваться ряд крупных многоотраслевых хозяйственных объектов, включающих добывающие и перерабатывающие предприятия, будут прокладываться новые железные и автомобильные дороги и нефтегазопроводы".

Из решения XXIII съезда КПСС

СОЦИАЛИСТ ОБЯЗАТЕ

трудящихся Нижневартовск





Развернув социалистическое соревнование за досрочное выполнение пятилетнего плана и достойную встречу 100-летия со дня рождения В. И. Ленина, трудящиеся Нижневартовского района в 1968 году добились определенных успехов в развитии экономики и культуры. План по реализации продукции выполнен на 109 процентов, прирост к 1967 году составил 39 процентов. План строительно-монтажных работ выполнен на 106,5, по вводу жилья — на 146 процентов. Досрочно выполнен пятилетний план по приросту запасов нефти. Добыто нефти 1 миллион 46 тысяч тонн.

Охотники района сдали государству сверх плана на 171 тысячу рублей промысловой пушнины.

Повысились технико-экономические показатели работы строительных организаций, предприятий промышленности и транспорта.

Вступив в четвертый год пятилетки, коллективы рабочих, инженерно-технических работников и служащих промышленности, транспорта и связи, строительства, сельского хозяйства, предприятий торговли и бытового обслуживания района принимают на себя следующие социалистические обязательства:

По промышленности

На основе дальнейшего повышения производительности труда, экономической эффективности производства, широкого внедрения научной организации труда выполнить план по объему производства четвертого года пятилетки досрочно, к 20 декабря 1969 года.

Добыть в 1969 году нефти 3 030 тысяч тонн, в том числе сверх плана 130 тысяч тонн. Довести добычу на Самотлорском нефтяном месторождении до 1—1,2 миллиона тонн нефти. До начала навигации отремонтировать весь действующий фонд скважин. Обеспечить закачку воды в пласт в течение года в объеме 3 012 тысяч кубометров.

Довести объем разведочного бурения до 105 тысяч, в том числе 60 тысяч метров пробурить на Самотлорской площади.

Объем эксплуатационного бурения довести до 107 тысяч метров, в том числе на Самотлорской площади пробурить 40 тысяч метров скважин.

Ликвидировать разрывы во времени между окончанием бурения и началом испытания скважин за счет улучшения технологии и организации испытательных работ.

За счет совершенствования производства, внедрения новой техники и технологии повысить производительность труда на 1 процент, снизить себестоимость добычи нефти на 0,6, одного метра проходки на 1,5 процента, повысить скорость бурения на 3 процента против плановой, довести производительное время в бурении до 75 процентов.

Вывезти и поставить потребителям 155 тысяч кубометров леса. Довести комплексную выработку на лесозаготовительную бригаду до 670 кубометров в год.

Годовой план в объеме 4 400 центнеров вылова и сдачи рыбы государству выполнить к 7 ноября 1969 года и до конца года дать сверх плана 1 600 центнеров.

Сдать государству пушнины на 280 тысяч рублей.

Всемерно развивать рационализацию и изобретательство, от внедрения рацпредложений получить 125 тысяч рублей условной годовой экономии.

Постоянно укреплять хозяйственный расчет, совершенствовать системы морального и материального стимулирования трудящихся. В 1969 году большинство хозяйств перевести на новую систему планирования и экономического стимулирования.

За счет лучшего использования основных средств и вновь вводимых производственных мощностей обеспечить дальнейшее повышение эффективности производства и получить 560 тысяч рублей сверхплановой прибыли.

По строительству

Сдать в эксплуатацию в первом квартале 1969 года нефтепровод Сургут—Нижневартовск, пусковой минимум на це
варном пар
коллектор д
миллиметров
километров н
ское местор
ти, нефтяно
диаметром
ров, длиной
на Мегионс
дение нефти,
ную линию
от энергопое
рального тов
и от энергопо
товой насос
№ 2.

Выполнить
строительно-
работ к 25
года. Постро
ду головные
нефтепровод
Нижневартов
гу Нижнева
гион 5 килом
рогу центра
ный парк —
километров,
гопоезд мо
киловатт, ко
баз поселка
товск, детски
на 190 мест.

По сел хозя

Сосредото
рабочих совх
листов сельс
ва на осущес
приятий, вы
октябрьским
Пленумом
дальнейшему
сельскохозяй
производства

Получить
молока 15 7
Довести на





ИЧЕСКИЕ ЛЬСТВА

ого района на 1969 год

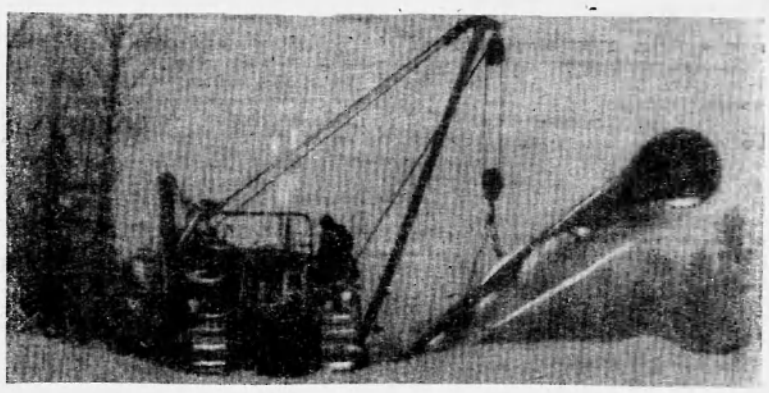

тральном то-
ке, нефтяной
иаметром 426
, длиной 26
а Самотлор-
ождение неф-
й коллектор
30 миллимет-
,8 километра
кое месторож-
высоковольт-
35 киловольт
зда до цент-
арного парка
езда до кус-
ной станции

годовой план
ио нт а ж н ы х
декабря 1969
ить в 1969 го-
сооружения
а Сургут —
ск, автодоро-
ртовск — Ме-
етров, автодо-
льный товар-
Самотлор 5
второй энер-
цностью 4 000
ельную пром-
Нижневар-
х учреждений

ьскому йству

ить усилия
озов, специа-
кого хозяйст-
гвлении мero-
абот а н н ы х
(1968 года)
ЦК КПСС по
п о д ъ е м у
ст в е н н о г о

аловой надой
00 центнеров.
дой от одной
фуражной коровы до 2 050 кг. Иметь товарность молока 87 процентов, получить среднесуточный п р и в е с крупного рогатого скота 450 граммов. Заготовить на одну условную голову грубых кормов по 36 центнеров, сочных кормов — по 24 центнера.

Под урожай картофеля и овощей 1969 года внести не менее чем по 30 тонн органических удобрений и по три центнера минеральных удобрений на 1 гектар.

Ввести в эксплуатацию птичник на 20 000 кур несушек, теплиц общей площадью на 6 000 квадратных метров, механизированный коровник на 200 мест, телятник на 100 голов.

Ввести элементы хозрасчета на отделениях и участках совхозов, снизить себестоимость сельскохозяйственной продукции по сравнению с 1968 годом на 1 процент.

По транспорту и связи

Осуществить дальнейшее развитие и совершенствование всех видов транспорта. Объем грузоперевозок довести р е ч н ы м транспортом до 1 миллиона тонн, воздушным — до 280 тысяч тонн, в том числе 110 тысяч тонн почты. Обеспечить пассажирооборот воздушным транспортом в количестве 24 000 человек. На речном транспорте сократить время нахождения судов в портах на 10 процентов. За счет лучшего использования подъемо-транспортных средств повысить пронзвод и т е л ь ность труда в перевозках на 1 процент, на погрузо-разгрузочных работах — на 1, 5 процента.

Коэффициент технической готовности автотракторного парка довести до 0,80, снизить себестоимость тонно-километра на 2,5 копейки. Снизить расход ГСМ на 1,5 процента. Повысить коэффициент выхода механизмов против плана на 5 процентов.

Построить радиорелейную линию Сургут— Нижневартовск и обеспечить прием передач центрального телевидения. В 1969 году в основном закончить радиофикацию п о с е л к а Нижневартовск.

По предприятиям торговли и бытового обслуживания

На основе дальнейшей специализации предприятий торговли и общественного питания, внедрения прогрессивных форм об-служ и в а н и я населения улучшить работу предприятий торговли и общественного питания.

План товарооборота выполнить к 28 декабря 1969 года.

Открыть в районе 9 магазинов на 69 рабочих мест, 2 предприятия общественного питания на 180 посадочных мест, построить и ввести в эксплуатацию овощехранилище емкостью в 2 550 тонн, склады общей площадью на 2 590 квадратных метров, холодильников общей емкостью 700 тонн.

Обеспечить дальнейшую подготовку и повышение квалификации торговых кадров.

Добиться на предприятиях общественного питания приготовления вкусной и качественной пищи. Расширить выпуск овощных, молочных и рыбных блюд, а также продажу полуфабрикатов, кондитерских и кулинарных изделий. Обеспечить трудящихся района всеми необходимыми товарами.

Построить спортивный комплекс (стадион, плавательный бассейн, лодочную станцию) и открыть зимнюю прокатную базу.

Коллективы предприятий и строек обязуются принять участие в благоустройстве рабочих поселков и сел района.

Принимая эти обязательства, т р у д я щ и е с я Нижневартовского района решили продолжать социалистическое соревнование с коллективами предприятий промышленности, строительства и транспорта Сургутского района за досрочное выполнение пятилетнего плана, за достойную встречу 100-летия со дня рождения В. И. Ленина.

Социалистические обязательства обсуждены и приняты коллективами предприятий и организаций промышленности, строительства, транспорта, связи, совхозов района.







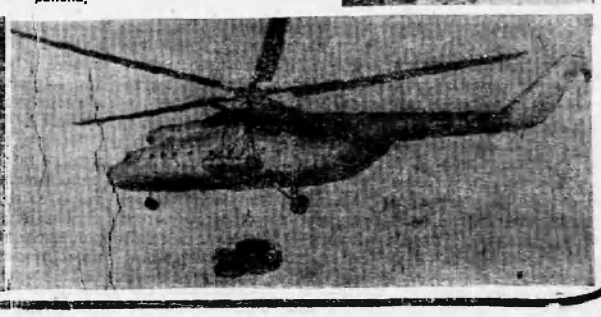

Провокация китайских властей на Советско-Китайской границе

2 марта в 4 часа 10 минут московского времени китайские власти в районе пограничного пункта Нижне-Михайловка (остров Даманский) на реке Уссури организовали вооруженную провокацию. Вооруженный китайский отряд перешел Советскую государственную границу и направился к острову Даманский.

По советским пограничникам, охранявшим этот район, с китайской стороны был внезапно открыт огонь. Имеются убитые и раненые.

Решительными действиями советских пограничников нарушители границы были отогнаны с советской территории.

2 марта с. г. Советское правительство направило правительству КНР ноту, в которой выразило решительный протест по поводу провокационных действий китайских властей на Советско-Китайской границе. В ноте, в частности, указывается, что провокационные действия китайских властей на Советско-Китайской границе будут встречать с нашей стороны отпор и решительно пресекаться.

(ТАСС).

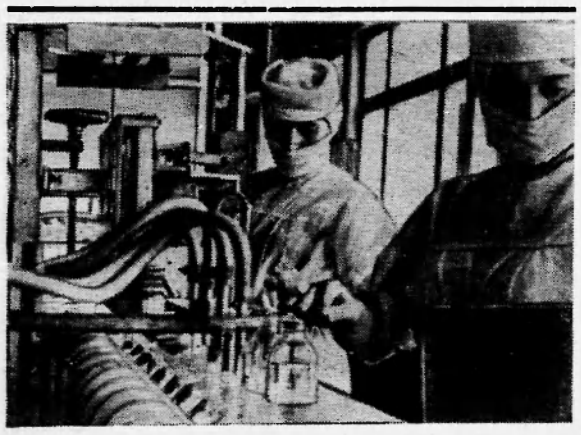

Свыше 1 800 лекарственных препаратов выпускает в настоящее время химико-фармацевтическая промышленность Болгарии. Многие из них пользуются известностью далеко за пределами страны, в том числе в Советском Союзе, Швейцарии, Индии, Пакистане, Алжире, ОАР. В скором времени будет освоено производство 60 новых видов лекарственных средств.

На снимке: в цехе одного из заводов хозяйственного объединения «Фармахим» в городе Троян.

Болгарская фотография — ТАСС.

В ПОДДЕРЖКУ ВЬЕТНАМСКОГО НАРОДА

Париж. (ТАСС). 50-тысячная демонстрация солидарности с борьбой вьетнамского народа против американской агрессии за свободу и независимость состоялась 1 марта в Париже. Она проводилась по призыву Французской коммунистической партии, Национального комитета действий в поддержку и за победу вьетнамского народа коммунистического Союза молодежи, коммунистического Союза студентов и Союза девушек Франции.

«Эта грандиозная демонстрация, — подчеркивается в заявлении ФКП, — подтвердила, что французские трудящиеся и интеллигенция, молодые рабочие и студенты решительно стоят на стороне вьетнамского народа в его героической борьбе за свободу и независимость».



* *

Москва. Недавно в Москве проходил Всесоюзный смотр хореографических училищ. В нем приняли участие более шестисот человек — представители восемнадцати школ.

Смотр завершился показом лучших номеров в Большом театре Союза ССР.

На снимке: учащиеся Московского хореографического училища М. Леонова и А. Богатырев исполняют «Па-де-де» Адана.

Фото Л. Жданова.

Фотохроника ТАСС.

* *

В КАКОЙ СВЯЗИ ЛЕС И РЫБА?

ЛЕНИНСКИЕ ЗАВЕТЫ ПО ОХРАНЕ ПРИРОДЫ — В ЖИЗНЬ

Неправильное ведение лесного хозяйства в бассейнах рыбохозяйственных водоемов губительно отражается на воспроизводстве рыбных запасов. Положением об охране рыбных запасов и регулировании рыболовства в водоемах СССР запрещается производить заготовку леса по берегам рек, их притоков и озер, являющихся местами нереста лососевых, осетровых, сиговых и других видов рыб, на расстоянии менее 1 километра от берега, а в районах расположения заводов и хозяйств по разведению лососевых и осетровых рыб — на расстоянии менее 3 километров.

Наиболее вредным для рыбохозяйственных водоемов является молевой и пучковый сплав леса. К основным его недостаткам относятся значительные потери древесины и коры, засорение и загрязнение водоемов. Даже при условии соблюдения установленных правил подготовки к сплаву количество затонувшей древесины остается большим. Из оставшей коры и затонувшей древесины вымываются дубильные вещества (тениды), смолы, органические кислоты и другие экстрагируемые вещества, от которых гибнет рыба.

Лесосплав оказывает физическое влияние на водоемы и водные организмы. Под влиянием механического воздействия плывущего леса нарушаются естественные русла рек, проток, вскапываются нерестилища и уничтожается отложенная икра, портятся орудия лова, разбиваются косяки рыб, травмируется рыба и гибнет молодь. В соответствии с установленными правилами следует ежегодно производить после окончания сплава очистку водоемов от отходов лесосплава, так как они со временем теряют полностью рыбохозяйственное значение. К таким рекам относятся реки Обь, Вах, Кеть, Чая и их притоки — Большой и Средний Пасол, Сосниноский Еган, Сарт-Еган, Сосниноский затон, Былинская протока и Былинская курья.

В нашем районе имеются ряд фактов нарушения Положения об охране рыбных запасов со стороны Октябрьского лесопункта. Они допускают нарушения, выразившиеся в самовольном занятии рыбопромысловых водоемов под сплав леса в речке Колик-Еган — приток реки Вах, Былинская курья в районе поселка Былино. Отведенная речка Большой Пасол этой лесопромышленной организации являлась хорошим рыбопромысловым водоемом, и только по вине руководства ЛЗП он выведен из строя. Мер для надлежащей очистки речки после сплава почти не принималось. В настоящее время, вследствие влияния лесосплава, полностью выведены из строя речки Большой Пасол, Сарт-Еган, дававшие ранее более 1 000 центнеров рыбы в год.

Органы рыбоохраны, общественные инспекторы, общественность, рыбаки и работники рыбной промышленности обязаны вести систематический контроль за соблюдением лесосплавными организациями установленного порядка сплава леса на рыбохозяйственных водоемах.

В. ПУЧНИН,
М. ЕРШОВ,
инспекторы рыбоохраны Нижневартовского района.

* * *

ЗЕЛЕНЫЕ ПАМЯТНИКИ

Подобно островку в океане, затерялось в таежном безбрежье это небольшое урочище. Недалеко от старинного русского села Кузедеево, за мелководной речкой Большой Пеш тайгу вдруг сменяет... доисторический лес.

Сотни тысяч лет назад, в последнюю эпоху третичного периода, росли на земле сибирской и бук, и ясень, и клен, и орешник... Но не смогли они пережить «великих зим» оледенения. Только липняк устоял почему-то на западных склонах кузнецкого Алатау. Один на всю Сибирь. Живой памятник ее былых широколиственных лесов.

Недавно в реликтовом урочище создано специальное лесничество. На него возложена охрана уникального липняка, сообщил корреспондент ТАСС Ю. Хромов из Кемерово. Территория заповедного леса, где растут 35-метровые красавицы-липы, 10 тысяч гектаров.

В Советском Союзе сейчас более 80 заповедников, общая площадь которых достигает 4 миллионов гектаров. Под государственную защиту взята жемчужина Алтая — Прителецкая тайга: свыше 800 тысяч гектаров девственных лесов.

Со времен ледникового периода чудом сохранилась темнохвойная тайга в верховьях реки Чии-Тургень. Чрезвычайно ценны уникальные тиссо-самшитовые и буковые рощи Кавказа, 250-летние боры Волго-Камья. Поражают воображение реликты Киргизии — рощи гигантских древовидных темариксов, сумаха...

Заповедными объявлены многие редкие ландшафты нашей страны. Но, как полагают специалисты, выявлены еще не все реликты растительного мира. Недавно, например, внимание друзей природы привлекло сообщение о девственном лесе Смоленской области. Поиск лесов-памятников, деревьев-ветеранов и уникальных ландшафтов продолжается. Люди должны беречь все, что воссоздать невозможно!

Д. СМИРНОВ,
корреспондент ТАСС.

В мире нового

РЕАКТИВНАЯ ПЕЧКА

Зима, морозы, автомобиль. Казалось бы ничего особенного в таком сочетании нет. В любую погоду работает наш автотранспорт. Но при безгаражном содержании машин зимой дело осложняется: остывшие моторы очень плохо заводятся.

На Ингулецком горно-обогатительном комбинате такой проблемы нет. Здесь создан специальный теплогенератор, подготавливающий машину к запуску за 15 — 20 минут. В этой установке для обогрева моторов самосвалов использован авиационный двигатель, отслуживший свой срок в воздушном флоте. Состоит он из двух газовоздушных трактов, магистрального коллектора и пульта управления.

Как известно, реактивная газовая струя, вырываясь из сопла, имеет высокую температуру — 400 градусов. Но в воздушном тракте происходит понижение до 170, а при выходе из него — до 70—100 градусов. Это тепло уже можно использовать для быстрого разогрева моторов.

В результате эксплуатации установки отпала необходимость в четырех автоцистернах, подвозивших горячую воду для подогрева двигателей, высвобождено 16 шоферов и 16 рабочих, занятых на этих операциях. Годовая экономия составила более 58 тысяч рублей.

Интересный опыт Ингулецкого комбината отражен в материалах ВДНХ СССР.

ДЛЯ УДОБСТВА ПАССАЖИРОВ

Если вам необходимо вылететь в командировку или в отпуск, то не нужно ехать в аэропорт заранее, чтобы занять очередь за билетом.

Сейчас вы можете заблаговременно приобрести билет в кассе по предварительной продаже билетов, которая открыта на пятом квартале поселка Нижневартовска в здании почтового отделения.

Касса работает с 11 до 18 часов ежедневно, кроме воскресенья.

Редактор В. КОРЧЕМКИН.

ТЕЛЕПРОГРАММА

ВТОРНИК, 4 МАРТА.

19.00 Фильм для детей «Пушинка».
19.20 Новости.
19.30 Документальный фильм «Осторожно: валка леса».
20.00 Спектакль Тюменского областного драмтеатра «Варшавская мелодия».

СРЕДА, 5 МАРТА.

19.00 Художественный фильм для детей «Волшебный халат».
20.10 Новости.
20.20 Художественный фильм «Пылающие джунгли».

Нижневартовская типография управления по печати Тюменского облисполкома. Заказ 268.

Пролетарии всех стран, соединяйтесь!

ЛЕНИНСКОЕ ЗНАМЯ

ОРГАН НИЖНЕВАРТОВСКОГО РАЙОННОГО КОМИТЕТА КПСС И РАЙОННОГО СОВЕТА ДЕПУТАТОВ ТРУДЯЩИХСЯ ТЮМЕНСКОЙ ОБЛАСТИ

№ 28 (2542) Год издания 27-й | ЧЕТВЕРГ, 6 МАРТА 1969 ГОДА | Цена 2 коп.

АКТИВНОСТЬ КОММУНИСТОВ

Перед районной партийной организацией поставлены ответственные задачи освоения богатейших месторождений нефти, строительства важнейших промышленных объектов соцкультбыта, жилья и благоустройства населенных пунктов. Все это станет возможным только тогда, когда первичные партийные организации будут постоянно развивать активность коммунистов, всех рабочих, вести за собой массы трудящихся на досрочное выполнение принятых обязательств, строго руководствоваться в своей работе Уставом и Программой КПСС.

Заслуживает внимание деятельность партийной организации СМУ-5, где секретарем избрана в этом году В. Гордеева. Парторганизация постоянно занимается организационно-партийными и партийно-хозяйственными вопросами. В поле зрения коммунистов—все участки работ. Совместно с администрацией и профсоюзной организацией они так поставили дело, что работать в эти дни на Самотлоре люди считают большим доверием. Не каждому представляется возможность участвовать в штурме Самотлора и те, кого посылают сюда, стараются своим трудом оправдать доверие товарищей.

Многому можно поучиться у партийной организации нефтепромысла № 1 НПУ «Мегионнефть» (секретарь т. Рогожин). Здесь всего 17 коммунистов, но вся производственная деятельность, работа группы народного контроля, политинформаторов и агитаторов, профсоюзной и других общественных организаций проходит под руководством и контролем партийной. На собраниях коммунистов обсуждаются такие вопросы, как «Роль коммуниста в своей организации», «Коммунист — поборник нового, передового» и другие.

Эти парторганизации большое внимание уделяют подбору и расстановке кадров, партийной и производственной дисциплине, овладению вторыми смежными специальностями. Только в СМУ-5 за год 253 человека овладели смежными профессиями, многие повысили разряды, среди строителей развернута борьба за звание ударника коммунистического труда.

Но такое положение дел не во всех парторганизациях района. О какой активности коммунистов, тружеников предприятий может идти речь, когда в ДСРУ-3, орсе НПУ «Мегионнефть», тресте «Мегионгазстрой», СУ-9 за отчетный период проведено лишь по 6—7 партийных собраний. За последнее время парторганизация орса НПУ значительно выросла, создано бюро, которое должно быть штабом коллектива, направлять творческую мысль коммунистов. Однако в этом году оно не провело еще ни одного заседания.

А какие вопросы порой обсуждают коммунисты? Итоги месяца или квартала и задачи на следующий период. Вопросы чисто хозяйственного порядка, которые должны обсуждать профсоюзы, постоянно действующие производственные совещания, советы при руководителях. А вот вопросы воспитания, партийной дисциплины, активности коммунистов — все, что предусматривается Уставом и Программой партии, иногда остаются на втором плане.

Не случайно в отдельных организациях низкий уровень партийной дисциплины, ряд коммунистов имеет взыскания. А секретари заглядывают в карточки коммунистов и напоминают им о взысканиях. Так, в партийных организациях Мегионской нефтеразведочной экспедиции, ДСРУ-3, СУ-18 коммунисты «ходят с выговорами» с 1952-58 годов. Такая система работы с коммунистами теряет смысл наказания и его воспитательного значения.

Сегодня члены райкома партии, секретари партийных организаций и руководители предприятий собрались на очередной пленум райкома КПСС, чтобы обсудить вопрос о дисциплине, об уставных требованиях коммунистов, наметить действенные меры по развитию активности всех тружеников района.

КАНДИДАТ В ДЕПУТАТЫ ТЮМЕНСКОГО ОБЛАСТНОГО СОВЕТА ПО МЕГИОНСКОМУ ИЗБИРАТЕЛЬНОМУ ОКРУГУ № 177

Мезенова Тамара Николаевна

Тамара Николаевна Мезенова родилась в 1935 году в селе Черемисское Режевского района Свердловской области.

После окончания в 1956 году Верхне-Салдинского металлургического техникума она трудится лаборантом на различных предприятиях страны.

С апреля 1965 года Т. Н. Мезенова в нашей области, работает оператором по переначе нефти на нефтепромысле № 2 нефтепромыслового управления «Мегионнефть».

Тамара Николаевна зарекомендовала себя знающим свое дело специалистом, добросовестным, дисциплинированным работником. Она содержит в образцовом состоянии оборудование, обеспечивает безаварийную и высокопроизводительную работу механизмов, что способствует перевыполнению планов добычи и отгрузки нефти.

Опытный специалист, один из лучших операторов управления Т. Н. Мезенова охотно передает свой опыт товарищам.

Много времени, внимания и сил отдает Тамара Николаевна общественной работе. Она — депутат областного Совета прошлого созыва.

Одна из лучших производственниц, активная общественница, чуткий отзывчивый человек Т. Н. Мезенова пользуется заслуженным уважением и авторитетом у товарищей по работе, жителей поселка.

За высокие производственные показатели Тамара Николаевна Мезенова неоднократно отмечалась администрацией предприятия.

ТОВАРИЩИ ИЗБИРАТЕЛИ! В день выборов — 16 марта 1969 года — голосуйте за кандидата блока коммунистов и беспартийных ТАМАРУ НИКОЛАЕВНУ МЕЗЕНОВУ!

ТРЕТЬЯ БУРОВАЯ САМОТЛОРА

Полным ходом идет разбуривание Самотлорской площади. На «встала на ноги» еще одна буровая установка. Ее номер 203.

Эта первая буровая в практике нефтяников Мегионской конторы бурения часть пути до Самотлора прошла на воздушной «подушке».

Ее монтаж ведет бригада прораба Р. М. Идрисова.

Сегодня скважина будет передана буровикам.

И. ЯСЬКО.

НА 5 ДНЕЙ РАНЬШЕ

Бригада Г. М. Левина ведет бурение на буровой № 204.

Уже пройдено 420 метров, спущен и зацементирован кондуктор. Поставлен превентор.

Буровики взяли обязательство закончить проходку скважины на 5 дней раньше срока и пробурить еще скважину 204 «бис» глубиной 1700 метров, в которую будет закачиваться вода для поддержания пластового давления.

Н. ИВАНОВ.



* ◆ *

Нефтеразведчики Мегионской экспедиции несут трудовую вахту в честь 100-летия со дня рождения В. И. Ленина. К этой знаменательной дате, дизелист Иван Павлович Терлеев.

В том, что коллектив Мегионской нефтеразведочной экспедиции по итогам Всесоюзного соревнования за четвертый квартал прошлого года занял первое место, есть скромная доля труда и коммуниста Терлеева.

На снимке: И. П. Терлеев.

Фото А. Новоселова.

* ◆ *

Ведут монтаж ДНС

Недавно на дожимной насосной станции-1 на Самотлоре коллективом участка № 3 из СМУ-5 установлен первый буллит. Готов фундамент и под второй буллит.

Заканчивается рытье котлована под фундамент здания самой станции.

Коллектив участка уже обеспечил прокладку водоводов для подачи воды на буровые установки и сейчас ведет монтаж выкидных линий от скважин до ДНС-1.

И. НИКИТИН

НОТА СОВЕТСКОГО ПРАВИТЕЛЬСТВА ПРАВИТЕЛЬСТВУ КНР

«Советское правительство заявляет правительству Китайской Народной Республики следующее.

2 марта с 4 часа 10 минут московского времени китайские власти организовали на советско-китайской границе в районе пограничного пункта Нижне-Михайловка (остров Даманский) на реке Уссури вооруженную провокацию. Китайский отряд перешел советскую государственную границу и направился к острову Даманский. По советским пограничникам, охранявшим этот район, с китайской стороны был внезапно открыт огонь из пулеметов и автоматов. Действия китайских нарушителей границы были поддержаны из засады огнем с китайского берега реки Уссури. В этом провокационном нападении на советских пограничников приняло участие свыше 200 китайских солдат. В результате этого бандитского налета имеются убитые и раненые советские пограничники.

Наглое вооруженное вторжение в пределы советской территории является организованной провокацией китайских властей и преследует цель обострения обстановки на советско-китайской границе.

Советское правительство заявляет решительный протест правительству Китайской Народной Республики по поводу опасных провокационных действий китайских властей на советско-китайской границе.

Советское правительство требует немедленного расследования и самого строгого наказания лиц, ответственных за организацию указанной провокации. Оно настаивает на принятии безотлагательных мер, которые исключали бы всякое нарушение советско-китайской границы.

Советское правительство оставляет за собой право принять решительные меры для пресечения провокаций на советско-китайской границе и предупреждает правительство Китайской Народной Республики, что вся ответственность за возможные последствия авантюристической политики, направленной на обострение обстановки на границах между Китаем и Советским Союзом, лежит на правительстве Китайской Народной Республики.

Советское правительство в отношениях с китайским народом руководствуется чувствами дружбы и оно дальше намерено проводить эту линию. Но бездумные провокационные действия китайских властей будут встречать с нашей стороны отпор и решительно пресекаться.

Москва, 2 марта 1969 года».

Штурм трассы продолжается

На 67-ом километре строящегося нефтепровода Нижневартовск — Усть-Балык закончена врезка берегового распределительного узла. Эту работу выполнила бригада А. Калош из СУ-3. С этого же километра в сторону Нижневартовска началась прогонка пыжа. Очистка будущего нефтяного русла идет круглосуточно.

Ст. ЗАРУБИН.



Партийная жизнь

Народный университет знаний

В АРСЕНАЛЕ испытанных средств идеологической работы одно из первых мест занимает лекционная пропаганда. Своеобразие ее заключается в живом общении лектора с аудиторией, непосредственном воздействии на слушателей. Работа общества «Знание», получившая в последние годы небывало широкий размах, стала своего рода народным университетом политических и научных знаний.

Сейчас Нижневартовская районная организация общества «Знание» объединяет более трехсот представителей городской и сельской интеллигенции, партийных, советских и комсомольских работников, специалистов народного и сельского хозяйства. Ими только о В. И. Ленине и К. Марксе за год прочитано 235 лекций.

В подготовке к юбилею Ильича большое место занимает организация и проведение ленинских чтений, тематических вечеров, народных университетов. Трудящиеся с интересом слушают лекции о В. И. Ленине и ленинизме, о героической истории строительства социализма и коммунизма, о роли партии как вдохновителя и организатора побед советского народа. На эти темы в течение года прочитано более 600 лекций.

У нас неплохо работают первичные организации общества «Знание» треста «Мегионгазстрой», НПУ «Мегионнефть», СУ-909, совхоза «Нижневартовский», населенных пунктов Ларьяка и Б-Тархово (председатели Н. Филиппов, А. Ефимов, И. Старожилов, Я. Мармышев, Н. Даньшин, Г. Черепанов). В этих организациях всегда имеются планы, учитывающие запросы рабочей аудитории. Часто здесь с лекциями по ленинской тематике выступают В. Яковлев, Г. Коваленко, А. Шитарева, по международным вопросам — Ф. Удовенко, О. Перегудов, Н. Даньшин и многие другие.

Находят время выступить перед рабочими коллективами, в общежитиях и организациях учителя Ларьякской, Мегионской, Больше-Тарховской и Зайцево-Реченской школ В. Черепанова, Н. Коробченко, Е. Долгушин и Т. Смирнова. Но, к большому сожалению, не скажешь такого об учителях средних школ Нижневартовска, где председателями первичных организаций общества «Знание» Т. Хромова и Г. Арнопольская. Лекционную работу проводят только в школе, и очень редкие гости в рабочих коллективах.

В постановке лекционной пропаганды имеются еще у нас серьезные недостатки. Так, в отдельных коллективах иногда срываются лекции. Немало в районе руководителей предприятий, которые редко выступают с лекциями перед трудящимися. Слабо работает лекторская группа райкома ВЛКСМ. Некоторые члены не принимают участия в работе первичных организаций.

В этом большая вина и секретарей партийных организаций, с которых не снимается ответственности за лекционную пропаганду. Плохо поставлена лекционная работа в СУ-18, СУ-13, УМ-5, в совхозе «Мегионский». Секретарям парторганизаций тт. Кукушкину Муковозу, Полещуку и Свиридову пора обратить серьезное внимание на организацию лекционной работы в своих коллективах.

Партийным организациям следует поставить на своих собраниях вопросы о состоянии лекционной пропаганды среди трудящихся, особенно в деле воспитания молодежи. Здесь нам нужно вносить побольше романтики, побольше выдумки и задушевности, воспитывать у молодежи любовь к Родине, к народу, воспитывать горячее желание служить обществу словом и делом.

День ото дня мы приближаемся к большому празднику — юбилею Ильича. И каждый лектор должен нести в массы трудящихся взволнованное слово о великом вожде пролетариата В. И. Ленине. Надо, чтобы каждый лектор — общественник внес весомый вклад в политическую пропаганду, в коммунистическое воспитание трудящихся. Почетная обязанность лекторов общества «Знание», партийных организаций — сделать все необходимое, чтобы полностью удовлетворить духовные запросы тружеников района.

М. ШЕВЕЛЕВА,
секретарь районной организации общества «Знание».

◆◆◆

Строительное управление № 12. Здесь трудится много интересных, знающих дело людей. На их счету немало заслуг. «Но заслуги — это еще не все, — говорит мондость от своего труда».

Вячеслав в СУ-12 работает четвертый год. Свои ежедневные задания он выполняет на 130—140 процентов.

На снимке: В. Божко.

Фото А. Новоселова.

◆◆◆



На встрече с кандидатами в депутаты

Во вторник в клубе «Юбилейный» собралось около 350 жителей поселка Нижневартовска на встречу с кандидатами в депутаты в местные Советы депутатов трудящихся.

Доверенное лицо — секретарь партийной организации Нижневартовского эксплуатационного участка ИРПа Павел Тимофеевич Соловьев знакомит избирателей с биографией кандидата в депутаты областного Совета по Нижневартовскому поселковому избирательному округу № 176 Г. А. Тайлашева. Он говорит о том, что Герман Александрович за время работы в речном флоте зарекомендовал себя дисциплинированным, трудолюбивым, добросовестным тружеником, принимает активное участие в общественной жизни.

Затем избиратели познакомились с биографиями кандидатов в районный Совет Романа Ивановича Кузоваткина, начальника НПУ «Мегионнефть» и Михаила Федоровича Сурнина, военкома района. О них рассказали доверенные лица начальник ПТО управления Р. Х. Хананов и председатель Нижневартовского поссовета В. Е. Звягин.

На встрече выступили кандидаты в местные Советы депутатов трудящихся Г. А. Тайлашев, Р. И. Кузоваткин и М. Ф. Сурнин, которые заверили, что оправдают доверие своих избирателей.

М. НЕСТЕРОВА.

Вызываем на разговор...

Такое не должно повториться

Совхоз «Нижневартовский» — одно из специализированных хозяйств, снабжающий население района продуктами сельского хозяйства.

Справляется ли коллектив совхоза с этой задачей? В 1968 году нами получено молока от каждой коровы по 2010 килограммов против 1900 в предыдущем году. Продано населению соответственно 6 932 центнера против 5 900. В этом году совхоз должен дать населению 8 000 центнеров. Если в 1967 году затраты на один центнер молока составили 56 рублей, то через год они были 36 рублей при плане 38 рублей.

Перевыполнен и план производства мяса — 940 центнеров против планируемых 636 центнеров. Населению продано 365 центнеров при плане 200 центнеров.

И все же, несмотря на положительные результаты, совхоз за минувший год понес большие убытки. Только при реализации молока они составили значительную сумму. Каждый центнер молока мы продавали по 24 рубля, хотя планировали по цене 32 рубля.

Такое положение создалось из-за плохой работы специалистов молочных отделений, отвечающих за сохранность молока. Большую «услугу» оказал нам орс НПУ «Мегионнефть», который в летнее время принимал не более 30 процентов поступавшего молока. Были частые случаи, когда работники торговли совсем отказывались от молока. Причина — отсутствие специализированных магазинов и холодильных установок. Совхоз вынужден был в таких случаях перерабатывать молоко на творог и нести на каждом центнере по 25 рублей убытков.

По этому вопросу следует начать большой разговор, и в этом году добиться, чтобы такое не повторялось.

Одной из причин, также влияющих на создание подобного положения, является отсутствие транспорта. Нам не могут выделить одну машину для доставки молока из отделений. Бывают случаи, когда молоко находится на ферме до 10 дней. В это же время молочную продукцию завозят самолетами из Тюмени.

Сейчас совхоз может ежедневно поставлять в продажу до двух тонн молока. На прилавки же попадает не более 7 процентов — нет транспорта.

Не лучше положение и с реализацией мяса. Все склады совхоза заполнены, а торговые организации отказываются принимать его.

На 1969 год коллектив совхоза принял повышенные социалистические обязательства, наметил мероприятия по увеличению производства продукции и ликвидации убыточности. И если к нам со стороны торгующих и других организаций будет такое же, как в 1968 году отношение, хозяйство вновь понесет большие убытки, и усилия, труд всего коллектива сведутся на нет.

Я. МАРМЫШЕВ,
директор совхоза «Нижневартовский».

ОТ РЕДАКЦИИ. Очень важен вопрос, поднятый в статье директором совхоза Я. П. Мармышевым Его немедленно нужно решать.

Постановлением октябрьского Пленума ЦК КПСС (1968 г.) налагается большая ответственность на работников сельского хозяйства. И вместе с тем им необходима существенная и всесторонняя помощь со стороны других предприятий. Редакция ждет ответа от руководителей орса НПУ «Мегионнефть», райсоюза и других организаций, непосредственно имеющих отношение к создавшемуся положению.

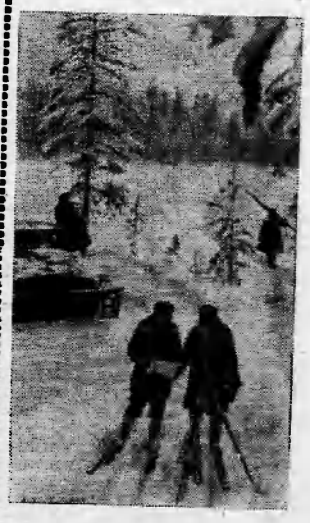

Богата нефтью Коми АССР. Только за последние годы открыты Тэбукское, Пашнинское, Усинское, Сынинское нефтяные месторождения. 4,7 миллиона тонн нефти намечают дать в этом году добытчики.

На Пашнинском месторождении пробурены первые эксплуатационные скважины, начато сооружение магистрального нефтепровода Пашня—Тэбук.

На снимке: главный геолог конторы бурения Валентин Лотц (слева) и начальник топографической группы Алексей Завещевский определяют на местности точку для новой буровой.

Фото С. Губского.

Фотохроника ТАСС.

ВЛКСМ

В ЗАВТРА ЗОВУТ ДОРОГИ

Голос ударной комсомольской стройки

Растить преданных партии бойцов

Недавно состоялся пятый пленум райкома ВЛКСМ, который обсудил вопрос о работе комсомольских организаций по выполнению Постановления ЦК КПСС «О 50-летии ВЛКСМ и задачах коммунистического воспитания молодежи». Как отметил в докладе первый секретарь райкома ВЛКСМ Н. Мохирев, Ленинский комсомол под руководством Коммунистической партии вносит свой достойный вклад в создание материально-технической базы коммунизма, в воспитание подрастающего поколения. Сейчас молодежь нашего района трудится на передовой стройке по освоению нефтеносного края.

На современном этапе коммунистического строительства, когда в нашей стране практически решаются задачи создания материально-технической базы коммунизма, совершенствования общественных отношений, формирования всесторонне развитого человека, перед партией, Ленинским комсомолом, профсоюзными, хозяйственными и творческими организациями, перед всей советской общественностью встают новые ответственные задачи по воспитанию молодого поколения. Юноши и девушки должны ясно сознавать, что строительство коммунизма невозможно без глубокой марксистско-ленинской закалки.

Только люди высокой идейной убежденности, политической зрелости, образованности, крепкой дисциплины и организованности могут с честью решить задачи, выдвинутые историей перед социалистическим строем, — говорится в Постановлении ЦК КПСС. Однако, как отметили докладчик и выступающие К. Екимова, В. Ванин, А. Хорошеньков, комсомольцы и молодежь района крайне недостаточно занимаются повышением общеобразовательного и политического уровня. Так, в СМУ-5 не работает политкружок, в НПУ «Мегионнефть» 16 комсомольцев и 40 человек из числа несоюзной молодежи не привлечены к политической учебе, университет марксизма-ленинизма при клубе «Юбилейный» посещают 5—7 комсомольцев. Мало молодых тружеников учится в вечерней школе, хотя многие из них не имеют и 8-летнего образования.

Растить идейных, убежденных партии бойцов призваны, в первую очередь, партийные организации. Но в своей воспитательной работе они порой мало обращают внимания на молодежь, недостаточно помогают комсомольским комитетам в организации политической и общеобразовательной учебы молодежи. А ведь сейчас, идя навстречу 100-летию со дня рождения В. И. Ленина, необходимо особое внимание уделить глубокому изучению молодежью ленинского теоретического наследия. В политической учебе молодежи надо шире использовать такие активные формы, как семинары, собеседования, теоретические конференции и творческие дискуссии. Основным содержанием занятий в кружках и семинарах должно быть изучение истории партии и комсомола, марксистско-ленинской философии и политэкономии.

Комсомольским организациям района следует развернуть политико-массовую работу среди допризывной молодежи, чаще проводить беседы и лекции на военно-патриотические темы. Надо отметить, что такая работа хорошо ведется в школах района, немного в Мегионской нефтеразведочной экспедиции, НПУ «Мегионнефть», автобазе № 95, СУ-909. Но совершенно ничего не делается по военно-патриотическому воспитанию в Мегионской конторе бурения, АТК, строительных управлениях №№ 12, 13, 18 и других организациях.

Одной из форм коммунистического воспитания является трудовое воспитание. Наши юноши и девушки района показывают образцы героического труда на освоении нефтяных богатств. О наших молодых нефтяниках и строителях, как выразились в своих выступлениях В. Е. Ванин и А. И. Исыпов, будут написаны книги. С большой гордостью за своих ребят говорили на пленуме А. Хорошеньков из СМУ-5, К. Екимова и В. Максимова из СУ-12, Н. Шулаев из автобазы № 95, где созданы комсомольско-молодежные бригады. Комсомольцы трудятся с энтузиазмом, с большим подъемом, желая достойно встретить юбилей В. И. Ленина.

Однако и тут есть свои недостатки. Так, в районе создано только девять комсомольско-молодежных коллективов. А ведь район объявлен ударной комсомольской стройкой, здесь трудятся более 1 300 комсомольцев. Не пора ли им действительно взять шефство над всеми стройками, быть хозяевами положения?

Все это должно осуществляться под руководством партийных организаций, которым необходимо привлекать комсомольцев к хозяйственной деятельности, формировать у юношей и девушек коммунистическое отношение к труду, социалистической собственности, высокую ответственность за дело коллектива и общества, добиваться, чтобы они ясно сознавали неразрывную связь личных идеалов с великими целями народа.

Те задачи, которые стоят перед комсомолом, обязывают поднять роль ВЛКСМ как массовой, общественно-политической организации, резерва партии и ближайшего помощника в коммунистическом воспитании подрастающего поколения, в строительстве нового общества. Комсомольские организации района должны уделить особое внимание усилению идейного влияния на все слои молодежи, формировать ее взгляды и убеждения, чутко откликаться на ее запросы, помогать в осуществлении жизненных планов.

В. КИСЕЛЕВ.



На снимке: президиум пленума райкома ВЛКСМ.

Фото А. НОВОСЕЛОВА.

Специалисты, на конференцию!

До открытия второй Нижневартовской научно-технической конференции, которая откроется в конце марта, осталось не так уж много времени. Согласие на участие в конференции дали молодые нефтяники, строители, геологи, медики.

Наш район — один из самых перспективных для творческого поиска, и нет сомнения, что на встрече молодых специалистов мы услышим много интересного о развитии технической и научной мысли на предприятиях и в организациях.

Оргкомитет по подготовке проведения конференции, возглавляемый главным геологом В. Ю. Литваковым и его заместителем В. Александровым, проводит большую работу, чтобы привлечь к участию в конференции лучших специалистов района, организовать проведение конференции на высоком уровне.

Думается, что вся общественность активно включится в работу конференции, и она станет еще одним вкладом молодежи в развитие производительных сил нашего края.

А. СОСВИН.

СПОРТУ—ЗЕЛЕНУЮ УЛИЦУ

Спортивные успехи в нашем районе пока нельзя расценивать как серьезную заявку по развитию массовости и мастерства. Но уже сейчас имеются предпосылки утверждать, что лед все-таки сдвинулся с места. В январе-феврале этого года в поселке Нижневартовске прошли соревнования по волейболу, баскетболу, шахматам, лыжам. В марте будут проведены соревнования по футболу и лыжам. Сборные команды ДСО «Труд» по волейболу и борьбе примут участие в областных соревнованиях, которые состоятся в городе Тюмени.

Доводится до «кондиции» спортивный зал клуба «Юбилейный», где вскоре смогут заниматься в секциях волейболисты, баскетболисты, борцы, теннисисты, акробаты, штангисты.

Райкомом профсоюза и штабом стройки утвержден список тренеров и график работы спортзала.

Начинает развиваться спорт и в коллективах физической культуры. Такая организация, как СУ-13, еще совсем недавно считалась пассивной в спорте, а сегодня здесь уже имеются команды лыжников и шахматистов. Наибольшего успеха в развитии физической культуры добилась молодежь СМУ-5. Здесь спорту уделяют много внимания.

Впереди нас ждет лето. Нет сомнения, что оно будет насыщено спортивными мероприятиями и спортивными праздниками. Спорт в нашем районе получает зеленую улицу.

В. ГОСПЕРЧУК,
председатель районного комитета по физической культуре и спорту.



«У нас, комсомольцев тридцатых годов, всегда было горячее сердце, — встретившись с комсомольцами шестидесятых годов, сказала Клавдия Александровна Екимова. — Его жар мы передали, как эстафету, комсомолии сороковых годов. А она, в свою очередь, дальше».

Много было сказано на встрече. Молодежь нашего десятилетия, особенно памятного в связи с величайшей датой — юбилеем Владимира Ильича Ленина, заверила представителя мужественного отряда комсомольцев тридцатых годов, что она не подведет своих старших товарищей.

На снимке: вторая слева К. А. Екимова.

Фото А. Новоселова.

6 марта 1969 года
Выпуск № 11

Идет ларьякская пушнина

Минувший год принес много хорошего коллективу Ларьякского коопзверопромхоза. Впервые хозяйство вышло в рентабельное — прибыль составила 7 135 рублей против 5 000 рублей плановых. Реализовано продукции на 557 тысяч рублей при 451 тысяче рублей планируемых.

Лучшим признано Сабунское отделение (управляющий тов. Кремлев), выполнившее план на 123 процента. Только клеточной пушнины коллектив отделения сдал государству на 152 тысячи рублей. Получен сверх плана и полностью сохранен выход щенков серебристо-серой лисы и песца. Труд звероводов оценен по достоинству. Дополнительную оплату получили многие работники: тт. Евстигнеева — 643 рубля, Романова — 629 рублей, Голошубина — 494 рубля и другие.

С честью закончили год и охотники. Они сдали промысловой пушнины на 104,5 тысячи рублей вместо 44 тысяч рублей. Больше других добыли пушнины П. Н. Сигильетов — на 1 358 рублей, И. П. Романов — на 679 рублей, Е. В. Ляксин — на 625 рублей, К. И. Прасин — на 516 рублей, В. Н. Сигильетов — на 903 рубля.

Активное участие в заготовке пушнины приняли и охотники-любители из села Ларьяк тт. Конышев, Полков и другие.

Не порадовал успехами коллектив Корликовского отделения (управляющий тов. Кадиев). Он принес хозяйству в минувшем году большие убытки. Здесь допущен падеж зверя. Вся клеточная пушнина (900 голов) сдана государству в среднем по 35 рублей, в то время, когда ее себестоимость составляет 80 рублей.

Причиной всему послужило халатное отношение к работе бывшего зоотехника тов. Астахова, бригадира тов. Перепечиной. В коллективе слаба трудовая и производственная дисциплина.

В этом году специалисты Корликовского отделения должны не допустить подобного и вывести свое отделение в рентабельное.

Н. БУТАКОВА,
старший экономист Ларьянского коопзверопромхоза.



Оверо Кулэмэмтор. Его название переводят по-разному. Одни говорят, что это окуневое озеро, другие — рыбное. А рыба здесь действительно есть — и в основном — окуни. Если вы приедете сюда в воскресенье, увидите много рыбаков. Это и труженики АТК, и СУ-18, и СМУ-5...

Одного из рыбаков вы видите на снимке.

Фото А. Новоселова.

НАШ ВЕСЕННИЙ НАРЯД

Есть русская пословица — готовь сани летом, телегу — зимой. Так что сейчас самое время подумать о том, какие обновки приготовить для весны и лета. Но сначала внимательнее посмотрим на свою прошлогоднюю одежду. Не будем к ней слишком строги, ведь она не вышла из моды. Обновите ее чуть-чуть, изменив отдельные детали — шарф, пояс, воротничок.

А теперь несколько практических советов, которые по просьбе корреспондента ТАСС дают художники Общесоюзного дома моделей для нынешней весны и лета.

Если вы молоды, выбирайте ткани ярких, сочных цветов: алый и лимонно-желтый, бирюзовый и яркозеленый, синий и белый. Даже юношам не стоит бояться цветного костюма и в особенности — сорочки. Они могут быть в полосочку, крапинку, мелкий цветочный узор. Напоминает одежду наших дедов и прадедов, не правда ли?

Людям среднего возраста рекомендуются тона более спокойные, но не обязательно темные: светло-серый, бежевый, синий, зеленовато-коричневый, лиловый.

Ткани нынче в моде разные. Особенно хорош наш русский лен в соединении с лавсаном. Промышленность с каждым годом увеличивает его выпуск, так что купить эти ткани несложно. В чистом виде лен сильно мнется, а с лавсаном отлично держит складки. Он хорош и для платья без рукавов, особенно если его вышить на груди или по вороту. В таком платье девушка может пойти и в кино, и на танцы, и на вечеринку. Это гораздо лучше, чем надевать, например, прозрачную капроновую кофточку. Юношам лен с лавсаном тоже сослужит отличную службу: не жарко и не мнется.

Не забывайте и о хлопке. Художники рекомендуют его для всех возрастов.

Одежда для каждого дня должна быть простой по фасону, удобно скроенной. Для мужчин незаменимы куртки из вельвета — очень практичного и недорогого материала. В женской одежде ничто не может соревноваться с прямым сарафаном, тем более, что его очень легко сшить, например, из старого платья — выпороть рукава, чуть-чуть расширить пройму, сделать довольно большой вырез — квадратный или углом. И сарафан готов. На нем хорошо смотрятся карманы, а это удобно — можно положить записную книжку, карандаш. Сарафан подходит для всех возрастов и фигур. А если подобрать к нему несколько блузок или косынок — получится одежда нарядная, ненадоедающая.

И еще один совет: во всем надо соблюдать меру. Главное в одежде — сдержанность. Если человек умеет трезво оценивать себя со стороны — это гарантия того, что он будет одеваться просто, но со вкусом, модно, но не крикливо.

Е. ХОРЕВА,
корр. ТАСС.

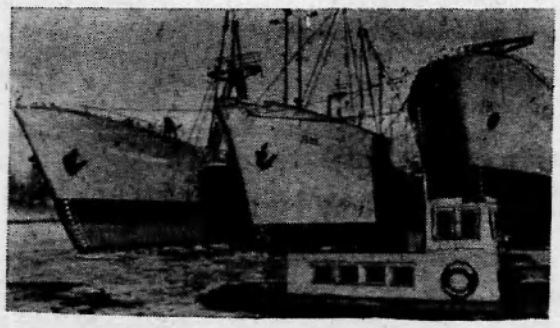

Советский Союз покупает более 90 процентов всех строящихся в Венгрии судов.

На снимке: суда «Николай Бауман» и «Петр Каховский», изготовленные по советскому заказу на будапештской верфи Венгерского судостроительного и краново завода. Фото МТИ — ТАСС.

* * *

Индия с давних времен славится красочными национальными танцами.

На снимке: танец охотников.

Фотохроника ТАСС.



Природа и человек

КЕНГУРУ ИЛИ... ОВЦЫ?

Австралийцы обеспокоены: краса и гордость пятого континента — кенгуру, которые водятся только в этом уголке земного шара, — под угрозой. И как ни странно, конкурентом этого редкого животного стали... овцы. Дело в том, что те и другие питаются одним кормом. А его не хватает. Так кому же отдать предпочтение?

Овцы — их в стране более 150 миллионов — это шерсть, мясо, кожа, все то, что приносит доллары, фунты, марки. А кенгуру? Неплохо зарабатывая на зимнем мехе сумчатых, предприниматели тем не менее считают, что овцы доходнее. И в стране разрешена охота на кенгуру круглый год. Овцеводы даже платят большие деньги за каждое убитое животное, устанавливают «премии за лучшие результаты».

Ученые-зоологи, любители природы поднимают голос в защиту редкого животного, опасаясь, не останется ли оно в скором времени только в зоопарке. И что же, кстати, станет тогда с государственным гербом Австралии, на котором изображение кенгуру занимает почетное место?

М. ОЗЕРОВ,
корр. ТАСС.

В МИРЕ НЕОБЫЧНОГО

Подъемный кран... в кармане

Его действительно можно носить с собой. Ведь вес этого «крана» всего девять килограммов. По сравнению со своими собратьями он просто пушинка, но легко поднимает на двадцатиметровую высоту груз весом свыше полтонны.

Как же устроен миниатюрный кран? Самая основная его часть — тяговый механизм, который для безопасности помещен в небольшой закрытый корпус.

Крюк на конце позволяет закреплять его на площадке, куда надо поднять или переместить груз. Направление движения груза может быть вертикальным, горизонтальным или наклонным.

Один рабочий с помощью рукоятки-рычага приводит механизм в движение, и последний, вбирая в себя трос, подтягивает груз.

Простота, легкость и надежность конструкции «малыша» сделают его надежным помощником монтажников линий связи и электропередач, лесорубов, шоферов и всех, кто ведет различные ремонтные и погрузочно-разгрузочные работы.

Кран-лебедку создали на Туапсинском машиностроительном заводе имени XI годовщины Октября.

Редактор В. КОРЧЕМКИН.

ТЕЛЕПРОГРАММА

ЧЕТВЕРГ, 6 МАРТА.

19.00 Художественный фильм для детей «Каменный цветок».
20.10 «Наши кандидаты» — передача.
20.25 Документальный фильм «Маяк у синих гор».
20.35 Киножурнал «Новости строительства».
20.45 Художественный фильм «Где ты, третий король?»

ПЯТНИЦА, 7 МАРТА.

19.00 Фильм для детей «Дикий кролик».
19.20 Новости.
19.30 Художественный короткометражный фильм «Девичья краса».
19.40 Передача, посвященная Дню 8 марта.
20.00 Художественный музфильм «Товарищ песня».
21.20 Эстрадный концерт.

Администрация, рабочий комитет с прискорбием сообщают о преждевременной кончине тракториста совхоза «Мегионский», депутата окружного Совета

НИКИТИНА ВЕНИАМИНА АНДРЕЕВИЧА

и выражают соболезнование матери и родственникам покойного.

Нижневартовская типография управления по печати Тюменского облисполкома в Заказ 209

С ПРАЗДНИКОМ ВАС, ДОРОГИЕ ЖЕНЩИНЫ!



Пролетарии всех стран, соединяйтесь!

ЛЕНИНСКОЕ ЗНАМЯ

ОРГАН НИЖНЕВАРТОВСКОГО РАЙОННОГО КОМИТЕТА КПСС И РАЙОННОГО СОВЕТА ДЕПУТАТОВ ТРУДЯЩИХСЯ ТЮМЕНСКОЙ ОБЛАСТИ

№ 29 (2543) Год издания 27-й | СУББОТА, 8 МАРТА 1969 ГОДА | Цена 2 коп.

Право быть счастливой*

«У нас нет в России таисй низости, гнусности и подлости, как бесправие или неполнопра в и е женщины, этого возмутительного пережитка крепостничества и средневековья...» — говорил В. И. Ленин в четвертую годовщину Октября. Сама революция, которая по утверждению Декларации прав народов России началась «под общим знаменем раскрепощения» провозгласила равноправие женщины с мужчиной в области политической, экономической, культурной. И это равноправие закреплялось первыми же декретами Советской власти.

Перелистаем страницы истерии.

29 октября 1917 года. Революции день четвертый. Декрет о восьмичасовом рабочем дне. Устанавливая для всех нормированный рабочий день, ограничивая сверхурочные работы, новый декрет категорически запрещал привлекать к ночному труду женщин и подростков до 16 лет, использовать женщин на подземных работах.

1 ноября 1917 года п р и н я т декрет о страховании рабочих. Впервые в истории в нем записано, что «по болезни и беременности женщинам выплачивается пособие в размере полного заработка».

«Равная оплата — за равный труд». Этот лозунг, рожденный в первые дни Советской власти, закреплялся правительственными постановлениями и решениями. В декрете «Общее положение о тарифе», например, подчеркивалось, что «женщины, выполняющие одинаковые как по количеству, так и по качеству с мужчинами работы», получают равную с ними оплату.

Мы уже привыкли к тому, что государство помогает в воспитании детей, что при рождении ребенка женщина получает продолжительный оплаченный отпуск и за ной в течение года сохраняется ее место на работе и непрерывный рабочий стаж. Привыкли мы и к тому, что материнство окружено у нас уважением и почетом. Ведь только в нашей стране есть ордена и медали для матерей.

Мы привыкли к яслям, детским садам, школам-интернатам, которые помогают воспитывать наших детей; к комбинатам бытового обслуживания, которые взяли на себя часть наших домашних забот. Все это стало нормой нашей жизни.

Не потому ли с волнением вчитываемся мы сейчас в такие, например, строчки из Постановления об охране материнства и младенчества, вынесенного Наркоматом социального обеспечения: «Вас, работницы, трудящиеся гражданки-матери, с вашим чутким сердцем, вас, строители новой общественной жизни, вас, идейные педагоги, детские врачи и акушеры, всех вас зовет теперь Советснан Россия слить ваш ум и чувства в строительстве великого здания социальной охраны грядущих поколений».

Первый декрет «Об охране материнства и детства в Советской Республике», принятый вскоре после победы Октября, требовал, чтобы Комиссариат государственного призрения «разработал и провел неотложные мероприятия по охране и обеспечению материнства... и младенчества».

В тяжелые годы разрухи, когда рабочие Москвы и Петрограда получали по осьмушке хлеба на два дня, Советское государство отечески заботилось о матерях и детях. В июле 1919 года было введено «пособие кормящей матери»; кроме трудового пайка, ей выдавалась и продовольственная «материнская карточка».

Равенство в семье, равенство в труде, равенство в общественно-политической жизни, гарантированное законом, — такого «полного равноправия не дало ни одно, даже самое прогрессивное республиканское, демократическое, буржуазное государство, — говорил В. И. Ленин. — А советская республика России сразу смела все без изъятия законодательные следы неравенства женщины, сразу обеспечила ей полное равенство по закону».

Эти великие права закрепила первая Советская к о н с т и т у ц и я РСФСР, утвержденная в июле 1918 года. Их подтвердила и Конституция СССР, принятая в 1936 году. 122-я статья ее гласит: «Женщине в СССР предоставляются равные права с мужчиной во всех областях хозяйственной, государственной, культурной и общественно-политической жизни».

От первых декретов Советской власти и до наших дней не ослабевает постоянная теплая забота государства о женщине-труженице, женщине-матери.

(КОРР. ТАСС).

*



Двадцать три года проработала шофером Мария Андреевна Михалкина. Если подсчитать километры которые прошли управляемые ею а в т о м а ш и н ы марки «Газ-2» «Зис-5», «Зил», «Урал» и другие, получится весьма внушительная цифра.

«Километров наезжено столько, — улыбаясь, говорит Мария Андреевна, — что их достаточно, чтобы обогнуть Землю по экватору раз десяток, а то и больше...»

В последнее время Мария Андреевна руководила автоколонной АТК из 77 машин. Сейчас она — сменный механик конторы.

На снимке: М. А. Михалкина.

Фото А. Новоселова.

ПЛЕНУМ РАЙОННОГО КОМИТЕТА КПСС

Состоялся VI пленум Нижневартовского районного комитета КПСС. С докладом «О работе партийных организаций по дальнейшему укреплению дисциплины и закреплению кадров на промышленных предприятиях, стройках и организациях района» выступил первый секретарь райкома КПСС М. П. Страхов.

В прениях по докладу выступили: В. Ванин — секретарь партийной организации нефтепромыслового управления «М е г и о н нефть», Ф. Удовенко — председатель райкома профсоюза нефтяной и химической промышленности. В. Смирнов — секретарь партбюро Мегионской нефтеразведочной экспедиции, М. Палкин — начальник СМУ-5, Э. Третяк — заместитель управляющего трестом «Мегионгазстрой», Ф. Овсянкин—прокурор района, В. Хлюпин — начальник Мегионской конторы бурения.

По обсужденному вопросу пленум принял постановление.

Материалы пленума будут опубликованы в одном из ближайших номеров газеты.

Подарок женщинам

Сегодня буровая бригада мастера С. А. Повха начала забурку 201 скважины. 7 марта бригада произвела последние работы по испытанию скважины № 200.

В эти же дни [illegible] да вышкомонтажников седая, водством З. Х. Бадретдинова перевезла и смонтировала буровую установку с 200 на 201 номер.

Этот трудовой подарок вышкомонтажники и буровики посвящают женщинам.

Отделка закончена

Коллектив бригады штукатуров-маляров из СУ-13, возглавляемый Ефросиньей Г е о р г и е в н о й Чернявской, преподнес ко дню 8-е марта хороший подарок жителям Нижневартовска: закончены отделочные работы на двенадцатиквартирном доме № 55 в 5 «а» микрорайоне.

Хороших производственных показателей достигли штукатуры-маляры А. С. Кулакина, Г. М. Шарахулина, Е. М. Семенкова, Т. И. Букина, А. Н. Кравченко и другие.

И. КАЛАШНИКОВ, начальник участка СУ-13.

ОДНА ИЗ ЛУЧШИХ

По итогам социалистического соревнования за минувший год лучшей среди звероводов Охтеурского государственного охотничьего хозяйства признана Н. Ф. Долгих. Высоких показателей она добилась честным и добросовестным трудом.

Сейчас, в начале марта, группа животных, которую она выращивает, готовится дать пополнение. Передовой звероводческий уже заранее делает все, чтобы хорошо принять «новорожденных»: утепляет «домики», готовит кормушки, беспокоится о многом Другом.

В. БУРУНДУКОВ, директор Охтоурского ГОХа.



СЛАВА ВАМ,

С УВЕРЕННОСТЬЮ В ДЕЛО

Сейчас у Тамары Николаевны Мезеновой не замирает так сердце от воспоминания о росных и туманных уральских зорях, которые она так ясно помнит по детским годам, что прошли в селе Черемисском, раскинувшемся на лесистых отрогах седого Урала.

Часто в детстве в такие утренние зорьки она, проснувшись от выстрелов пастушичьих хлыстов, выходила на теплое и ласковое крыльцо. Выходила и смотрела, как стадо коров лениво тянется к лесу и теряется, как бы растворяясь, в тумане, что еще не поднялся от земли в низинке.

В первые годы жизни в Мегионе эти воспоминания заслоняли и отодвигали красоту здешней природы. И только, когда прошло четыре с лишним года, она увидела, поняла и полюбила здешнюю тайгу и безбрежные обские просторы.

Когда сейчас хочется сравнить природу Урала со здешней, Тамара Николаевна вспоминает весну и лето 1966 года. Тогда она, оператор по перекачке нефти Мегионского промысла, особенно остро почувствовала необузданную силу сибирской природы. Промысел вступал в свой третий сезон нефтедобычи.

Тамара Николаевна трудилась на промысле, освоилась с работой. И вдруг весна с небывало большим паводком спутала все карты. К такому подъему воды промысловики не готовились. Все привычное для нее на нефтепричале исчезло под безбрежным морем воды. Всю работу операторы вели с лихтеров.

— Стоишь, бывало, на палубе, — вспоминает Тамара Николаевна, — как на острове, а кругом — океан воды.

Здесь нужно было не только мужество и самоотверженность, но и новый опыт. Но промысловики успешно справились с испытанием.

Вместе с этой проверкой к Тамаре пришла любовь к Сибири, она почувствовала к себе уважение товарищей по труду. Когда в 1967 году пришла пора выбирать местные органы власти, ее, как опытного и знающего дело оператора, единодушно выдвинули кандидатом в депутаты в Тюменский областной Совет.

После этого волнующего в ее жизни события она уже думала на работе не только о том, как оценит ее труд Татьяна Федоровна Тимофеева, ее учитель, оператор с двадцатилетним стажем. Но и постоянно прикидывала в уме, как посмотрят на ее работу товарищи по промыслу, доверившие ей участвовать в управлении областью.

Татьяна Федоровна для молодого оператора сделала многое. Правда, анализы нефти не были для Тамары новинкой. Выпускница Верхне-Салдинского авиаметаллургического техникума, она почти восемь лет работала в центральной заводской лаборатории Режевского химзавода и имела большой опыт химика-лаборанта.

А вот перекачку нефти ей пришлось постигать здесь, на промысле, куда она вслед за мужем переехала в конце 1964 года. И, видимо, не плохой она оказалась ученицей, если ей доверяют на промысле ответственные дела. Уважают за скромность, отзывчивость и внимательность к людям. А ведь все это приходит вместе с уверенностью в своей работе, с уверенностью в том, что ты делаешь нужное для людей, большое и хорошее дело, и исполняешь его на совесть так, как положено советскому труженику.

На снимке А. Новоселова Т. Мезенова.

В. КОРИН.

Этот день тебе дарят цветы

Этот торжественный праздник приходит к нам весной. Март — утро года, хотя у нас, на северной земле, еще лежит снег, кружат метели, упрятаны под ледяной панцырь сибирские реки. И первым вестником весны является этот праздник — Международный женский день. Он заявляет о себе солнечным светом, радостными улыбками, счастливым смехом, букетами цветов.

В этот день тебе, женщина, дарят цветы повсюду, во всех уголках нашей планеты, ну а там, где природа еще не хочет просыпаться от глубокого зимнего сна, подснежники и мимозы расцветут на открытках и поздравительных телеграммах...

Обычно в этот торжественный день говорят о трудовых подвигах женщин инженеров, геологов, учителей, врачей, летчиц и о тех, кто своим скромным трудом помогает в улучшении и облегчении жизни, быта и инженеров, и геологов, и учителей...

Много славных тружениц и в нашем районе. Их встретишь в каждом селении, на каждом предприятии.

Давно умолкли грозные залпы войны, и бывшие ее участницы Татьяна Илларионовна Уткина, бригадир доставщиков 1-го почтового отделения, и Лидия Гавриловна Удовенко, заведующая детским садом «Белочка» (п. Нижневартовск) заняты сейчас самым мирным трудом: одна свои знания, опыт, умение принести людям радость передает молодежи, другой доверено самое большое богатство — дети.

Слаженно работает коллектив инфекционного отделения районной больницы, руководит которым Мария Петровна Попова. Много слов благодарности приходит в ее адрес от тех, кому она помогла выздороветь, излечить недуг, отдала частицу своей души, ласки.

«Есть женщины в русских селениях...». Еще в далекое дореволюционное время воспел красоту, силу, духовное богатство русской женщины великий народный поэт. Много изменилось с тех пор. Советская власть дала женщине равные с мужчиной права, и, надо сказать, советские женщины так умело воспользовались предоставленными правами, что кое-где потеснили мужчин на второй план. Сейчас их больше, чем мужчин, работает в области здравоохранения, культуры, просвещения. Нет, пожалуй, такой сферы, где бы ни трудилась женщина: она строит, воспитывает детей, охраняет здоровье, управляет государством... Проследить рост женщины не трудно и на примерах нашего района. Всем знакомо имя Норы Викторовны Устьянцевой, третьего секретаря Нижневартовского райкома партии, энергичной, принципиальной женщины. Любовь и уважение односельчан заслужила Вера Георгиевна Черепанова, воспитатель-педагог, коммунист, добрый советчик, активная общественница поселка Зайцева Речка.

А сколько таких педагогов, врачей, простых, скромных сельских тружениц в наших глубинках! Много и долго можно говорить о трудовых подвигах женщин нашего района, но наша женщина — это не только труженица, она — активная общественница, женщина-мать, видящая свой долг в том, чтобы воспитать в детях лучшие черты человека коммунистического завтра — высокую сознательность, трудолюбие, патриотизм, коллективизм.

Третий год работает в СУ-13 Евгения Ивановна Иваха. В 1968 году она успешно окончила курсы нормировщиков в учкомбинате треста «Мегионгазстрой». Она — мать двоих детей, но находит время и для общественной работы. Евгения Ивановна — депутат окружного Совета, заседатель народного суда.

Сейчас все женщины нашего района активно включились в социалистическое соревнование в честь 100-летия со дня рождения великого гения человечества В. И. Ленина, раскрепостившего женщину, открывшего ей широкую дорогу в мир чудесной жизни.

И сегодня тебе, женщина, трудящаяся не покладая рук, растящая детей во имя мира на земле, все дарят цветы, живые и символичные.

Н. СЕНЬКОВА.

Полюбился ей сибирский край

С начала строительства нового поселка Нижневартовска воспитывает детей рабочих и служащих учительница химии и биологии восьмилетней школы Полина Николаевна Мичкова.

Много сил вложила она в воспитание не одной сотни ребят. Сейчас она — классный руководитель 5 «а» класса. Активности и трудолюбию, отзывчивости и душевности и даже задору в работе учатся у нее дети. Воспитательная работа, проводимая ею, отличается большой эмоциональностью и глубокой идейностью.

Больших Вам успехов, Полина Николаевна, в работе, отличного здоровья и счастья!

К. СИДОРОВ,
секретарь парторганизации восьмилетней школы.





Материнское счастье! Вот оно — перед нами. В семье работницы орса № 3 Лили Хабибуловны Ганиевой девять человек. Семеро из них — дети. О Лиле Хабибуловне хорошие отзывы на работе. Ну, а ее дети подчеркивают свое отношение к матери — горячей любовью.

Фото А. НОВОСЕЛОВА.

НАШИ ТРУЖЕНИЦЫ!

Рабочий!

От общего собрания рабочих, инженерно-технических работников и служащих Мегионской конторы бурения треста «Сургутбурнефть» выдвинута кандидатом в депутаты окружного Совета по Нижневартовскому избирательному округу № 115 Багрова Людмила Ивановна — 1927 года рождения, член КПСС, рабочая Мегионской конторы бурения № 4 треста «Сургутбурнефть».

(Из сообщения избирательной комиссии по выборам в Ханты-Мансийский окружной Совет депутатов трудящихся).

КОРОТКИЙ зимний день. В три часа дня начинает темнеть, с наступлением сумерек крепчает мороз. «Ох, и зима нынче! Лютая!» — сокрушаются люди, прибывшие в цех пароводоснабжения Мегионской конторы бурения, чтобы отсюда отправиться в ночную смену на скважину. Среди рабочих, ожидавших транспорт, стоит и Людмила Ивановна Багрова — кочегар буровой № 503. Она ничем не отличается от других. Одета, как и все: ватные брюки, куртка, меховые рукавицы.

— Что новенького в твоей сумке, Люда? — спрашивает ее старший слесарь по дизелям Коргалинский.

— Да все то же, — смеется в ответ Людмила Ивановна, — спецовка, кое-что из еды...

— Ну, а книга?

— Книга, верно, сегодня другая.

— Когда ты только успеваешь их читать? И на работе у тебя все спорится, всегда все благополучно. Замечательный ты человек, Люда!

— Ну вот, скажите же...

Книголюб!

Любит Людмила Ивановна книги. «Да как же без них? — говорит она. — Ведь они на жизнь нам глаза открывают! И в работе помогают. Вот мне, например, иногда по десять часов приходится стоять у котла, да еще в ночную смену. Если все нормально — уснуть можно. Вот здесь книга и не дает задремать, значит, и за котлом лучше следишь, и мир познаешь».

Конечно, редко во время вахты заглянешь в книгу, особенно в нынешнюю морозную зиму. Успевай только следить за паром! Однажды целый месяц не могли по-настоящему подготовить буровую, а команду дали, чтобы котельная работала, да еще на привозной воде. Только поднимешь пар — нет воды, приходится глушить котел. В день по нескольку раз замерзала система. Так намаешься за смену, что скорей бы до постели и отдыхать. Но какой отдых без книги? И Людмила Ивановна вновь берется за нее.

В книгах она видит и свою жизнь, книги заставляют думать, сравнивать, вспоминать. Кажется, недавно семья Людмилы Ивановны и Иосипа Дмитриевича Багровых приехала в Нижневартовск осваивать нефтяную целину, а вот уже прошло около пяти лет. В Башкирии она закончила эксплуатационное отделение вечернего нефтяного техникума. Работать бы ей по специальности в ЦНИПРе, но в то время кочегары на буровые были нужнее. Так с тех пор и трудится там.

Нелегко было вначале. Первое время жили в палатке на берегу Оби, потом два года в балке. А ведь здесь не Башкирия, климат суровый. Но вот получена хорошая квартира, на работе — почет и уважение, дети — Петя и Володя — ходят в школу, которая не хуже городской. Все встало на свое место.

Депутат!

ДВА ГОДА назад в конторе бурения шло собрание коллектива по выдвижению кандидатов в местные Советы депутатов трудящихся. И не ожидала Людмила Ивановна, что главный геолог С. А. Дрыга назовет ее имя, предложит выдвинуть ее кандидатуру в депутаты окружного Совета. Присутствующие тогда горячо поддержали предложение Сергея Александровича. А она, смущенная, взволнованная доверием своих товарищей, кое-как сумела поблагодарить их.

На сессии окружного Совета ее избрали в комиссию по здравоохранению. Заботиться о здоровье людей! Что еще может быть благороднее? И Людмила Ивановна с душой взялась за общественную работу. Вскоре медицинские работники райбольницы, поликлиники, санэпидстанции узнали и полюбили эту женщину — свою верную помощницу.

Как-то к ней пришла целая делегация от буровиков, рабочие к депутату-рабочему. Попросили решить проблему с питьевой водой. И вопрос вроде бы несложный, но вот никто из хозяйственников не хотел им заняться. Все обещали, что скоро, мол, перейдем на новую базу, там будете пить хорошую воду. В общем, только лишние расходы и хлопоты. Выслушав рабочих, Людмила Ивановна пошла к бывшему заместителю начальника конторы бурения Н. К. Кулакову. Через несколько дней от водопровода была проведена временная колонка. Сколько радости испытала тогда она, когда люди благодарили ее за заботу?!

— Большое счастье делать людям добро, — говорит Людмила Ивановна. — Вот недавно я побывала в наших общежитиях и увидела, что плохо мы еще заботимся о быте молодежи. В общежитиях нет столов, нет шкафчиков, нет даже вешалок. А ведь у нас есть своя столярная мастерская. Почему бы все это не сделать без напоминания соответствующим лицам? Люди были бы только благодарны.

БЛИЗИТСЯ конец вахты. Вот уже и автобус показался со второй сменой. Подрулив к самой котельной, шофер резко затормозил. С веселым смехом люди выходят из автобуса. Подруги-сменщицы Анастасия Кондакова и Нина Золотарева, приехавшие на вахту, бросились к Багровой и, повиснув на ее плечах, заторопились высказать новости.

— Люда, сейчас собрание на базе было... Знаешь что... Тебя опять кандидатом в окружной Совет выдвинули...

Возле Людмилы Ивановны собралось уже немало рабочих из прибывших и уезжающих домой на отдых. Но люди все подходили, тепло поздравляли ее. А она опять стояла немного растерянная, смущенная и счастливая...

В. КИСЕЛЕВ.



Имели ли женщины местной коренной национальности какие-либо права до Великого Октября? Только право на жалкое существование. А сейчас? Мы спросили об этом у продавца райпотребсоюза Фаины Проломкиной, хантыйки по национальности.

— Мы получили все права: на труд, на отдых, на образование. Вот я окончила торговую школу и сейчас учусь заочно в Ханты-Мансийском торговом техникуме.

На снимке: Ф. Проломкина.

Фото А. Новоселова.

МАМА

Снова
в поселок знакомый
Поезд
меня привез.
Снова
стою у дома,
В котором родился,
рос.
И пусть совсем не знаю,
Кто в нем
сейчас живет,
Кажется,
мать родная
Выйдет и позовет.
Скажет:
«устал, сыночек!
Может,
блинцов испечь.
Голоден,
вижу,
очень...»
Жарко
растопит печь.
Мама,
милая мама!
Сколько
промчалось лет.
За оконною
рамой
Чудится твой силуэт.

Маленькая,
седая,
Ты со мною,
со мной!
В сердце
ношу всегда я
Образ
бесценный твой...
— Дяденька,
дядя прохожий,
Что
вам знаком наш дом?
Мамку позвать,
быть может —
Мы в этом доме
живем.
Тут я увидел
паренька,
Прищурившего
глаза.
Словно
детство вприпрыжку
Возвратилось
назад.
В курточке
нараспашку,
С ссадиной
на щеке,
Но со звездой
на фуражке,
С шашкой острой
в руке.
Детство!
Вот оно — рядом.
Снова вспомнилась
мать.
Как была бы ты
рада
Увидеть
меня опять.
...Скрипнула дверь
упрямо
«Где ты, пострел,
марш в дом!»
Я чуть не крикнул:
«Мама!
Здесь я,
сейчас я,
бегом!»

А. ЛАСКИН.

СПЕШАТ НА ФЕРМУ ЖЕНЩИНЫ

Раньше всех рабочий день начинается у доярок. В четыре часа утра они уже на ногах, спешат на ферму. До дойки, которая начинается в пять часов, надо еще успеть почистить стойла, самих коров, подготовить корма.

Вот уже 22 года бессменно каждое утро спешит на животноводческую ферму и Лидия Никитична Кошкарова. Все эти годы кроме четырех лет ухода за телятами, она трудится дояркой. И не просто трудится, а все свои силы, опыт, знания отдает любимой профессии.

В Вампугольске, пожалуй, нет более авторитетного и знающего свое дело человека, чем Лидия Никитична. Нынче организовали мы на ферме группу коров из первотелок. Кому, как не Лидии Никитичне доверить их, чтобы получить из них настоящих, продуктивных коров? Ясно, что ей! И не ошиблись. Уж так она за ними ухаживает, что некоторые доярки даже шутят над ней, мол, на выставку, что ли ты их готовишь?

На ферме она появляется первая, с фермы уходит последняя. «Это я для того, чтобы мои первотелки ко мне привыкли, да молочко до капли мне отдавали», — посмеивается Лидия Никитична. Но мы-то понимаем, что не совсем для этого она почти сутками находится среди своих буренок, хотя и этот довод ее веский. Ведь просто так, без дела, она не ходит! А все старается, чтобы коровы и сыты были, и напоены, и вовремя подоены.

Хлопоты Лидии Никитичны окупаются сторицей. Например, в феврале она надоила 3 140 килограммов молока вместо 2 600 по заданию, уступив первое место Тамаре Александровне Шохиревой тоже опытной доярке. А по работе и заработок. За прошлый месяц она получила 263 рубля. Есть на что купить подарок к 8 марта! Не в обиде останутся и ее три дочери, и самый меньший—сын. Кстати, старшая дочь уже сама работает.

Надо отметить, что подобных Лидии Никитичне тружениц у нас становится все больше и больше. Это и Алла Коновалова, и Таисья Кузьмина, и другие. Своим трудом они достойно встречают свой праздник.

С. ТУЛЕГЕНОВ,
управляющий Вампугольским отделением совхоза «Нижневартовский».



ВОЗДУШНЫЙ БОГАТЫРЬ

«Так в Нижневартовском аэропорту встречали все первое: первый АН-2, первый АН-12, и... первый АН-22, — рассказывает начальник аэропорта С. Д. Кучкильдинов.

Люди все прибывали. Каждого интересовало все: и сколько тонн он «берет» на борт, какова скорость?

И вот в небе послышался ровный мощный гул двигателей. Вскоре гигантская машина коснулась земли, немного пробежала по дорожке и замерла.

Впервые в нашем аэропорту приземлился самый мощный отечественный самолет «Антей».

На первый вопрос: пригодна ли посадочная полоса для разбега самолета, командир корабля В. И. Терский ответил:

— Мы впервые опускаемся на землю Севера, полоса подготовлена хорошо.

—Какой груз мы привезли? Первым рейсом пришла газобензиновая электростанция для НПУ «Мегионнефть». В следующие сюда будет доставлено крупногабаритное оборудование, роторные экскаваторы, различные грузы для Самотлора.



Выгрузка закончилась быстро. Развернувшись, воздушный богатырь пошел на взлет. Чистого тебе неба, «Антей»!



На снимках: АН-22 приземлился! Первый груз первого рейса. Командир корабля В. И. Терский едва успевает отвечать на вопросы.

Фоторепортаж И. ЯСЬКО.

Зимний вечер в Зайцевой Речке

Долгая и холодная зима на Севере. Но и в эту пору есть свои прелести, доступные людям всех возрастов. Вряд ли найдется человек, которого не заворожил бы тихий задумчивый снегопад. Хорошо прогуляться в такую погоду по лесу, стремительно промчаться на лыжах. А когда наступает вечер, возникает вопрос: куда пойти? Конечно, в клуб!

Собираются вечерами в клубе поселка с забавным названием Зайцева Речка женщины. Многим из них по 37, 40, а кое-кому и за сорок лет, но все они молоды сердцем. И долго не смолкают задушевные песни в такие вечера.

Забыл однажды заведующий клубом В. Коновалов оставить ключ от клуба для женщин... Ну и досталось же ему! У каждой из них дома двое-трое детей, хозяйство, забота да и за день хорошо наработаешься... Но не пойти в клуб нельзя.

Большим инициатором всех этих сборов и встреч является Таисья Григорьевна Корикова, завхоз детсада, председатель женсовета. Сумела она передать любовь к песне женщинам разных профессий. Приходят в клуб Н. В. Бобова, начальник почтового отделения, Р. Л. Явкина, Г. Н. Ожогина, В. Г. Черепанова и многие другие.

—С уважением говорят у нас о Вере Георгиевне Черепановой. Она успевает всюду: и дома, и в школе, и в селе, — рассказывает о ней В. Коновалов.

У Веры Георгиевны чудесная семья, подрастают две дочки и сын. В квартире всегда царит порядок, дети уже умеют помогать свой маме. А мама у них— и пропагандист, и лектор, и учитель, и добрый советчик, а вечерами—участник художественной самодеятельности.

«С чего начинается Родина...», «Оренбургский пуховый платок» под аккомпанемент баяниста Г. Грачева, электрика леспромхоза, сменяются задорной народной песней «Калинка»...

А вечером 4 марта в этом же клубе состоялась встреча с кандидатом в депутаты по избирательному округу № 60 Марией Николаевной Семеновой, заведующей Нижневартовским отделом культуры. В. Г. Черепанова, ее доверенное лицо, рассказала односельчанам о жизни и работе кандидата. Затем М. Н. Семенова рассказала своим избирателям о работе культпросветучреждений за 1968 год и о народнохозяйственном плане района.

Избиратели, в свою очередь, дали наказ Марии Николаевне: помочь в улучшении торгового обслуживания поселка, ходатайствовать перед руководством узла связи о расширении штата работников на местном почтовом отделении, а перед райисполкомом — о назначении в поселок врача и ветеринарного работника и т. д.

Спешат по вечерам в клуб на очередную репетицию труженицы поселка. Пусть звонче звучат ваши голоса, женщины из Зайцевой Речки, пусть праздник, День 8 марта, принесет вам новые радости!

Н. СОКОЛОВА.

ИСКУССТВО, РОЖДЕННОЕ ОГНЕМ

Неповторимая природа русского Севера натолкнула безвестных мастеров Великого Устюга на мысль покрыть сверкающее серебро темным узором.

Так, в XVIII веке родился новый промысел — чернение. Сразу же он нашел многочисленных поклонников и на Руси, и за границей. Тогда же был издан специальный указ, освобождавший мастеров от всех обязанностей, кроме одной — «беганья на пожары», которыми часто страдал этот город.

В глубокой тайне хранили секрет приготовления черни старые мастера, в в равной мере опасаясь конкуренции и «дурного глаза». В XIX веке, когда этот редкий промысел из-за большого количества штампованных фабричных изделий пришел в упадок, рецепт черни хранил в Устюге только один человек — М. Кошков. До сих пор живет в городе легенда об одной его броши, сделанной для какого-то приезжего князя.

«А не слетит ли чернь с серебра, любезнейший?» — спросил князь, с удивлением и восторгом рассматривая изящную поделку. Кошков, обиженный таким вопросом, в сердцах бросил брошь на наковальню и несколько раз ударил по ней молотом. В раскованном листе уже невозможно было узнать чудесную брошь, и лишь рисунок сохранился полностью, только увеличенный во много крат вместе с листом.

Самое трудное в производстве устюжских изделий — составление черни— кашицы, покрывающей рисунок, выгравированный художником. Кашицу эту из серебра, свинца, красной меди, серы, нашатыря варят на огне в графитовом тигеле. Регулируя температуру раствора по цвету огня, опытные мастера без труда определяют время приготовления и степень вязкости черни. Затем ее сушат и высохшую разбавляют водой и покрывают заготовку. Изделия вновь держат над огнем до тех пор, пока расплавленная масса не заполнит углубление рисунка. После тщательной шлифовки предметы теряют серебряный блеск и на их матовой поверхности резко выделяется темный изящный рисунок.

Секреты русских умельцев не погибли. Ими овладели опытные мастера фабрики «Северная чернь» в Великом Устюге. Сейчас здесь работает около 250 человек. Ежегодно фабрика выпускает 80 тысяч изделий — подлинных произведений искусства. Лучшие из них демонстрировались в 20 странах и не раз получали высшую награду — «Гран При».

Совсем недавно из Устюга в Милан отправились 50 произведений мастеров древнего города. К скорой поездке в Лондон, Париж, Токио готовятся новые изделия «Северной черни» — столовые и чайные приборы, изящные браслеты, кольца, броши.

В. ГУСЕВ,
корр. ТАСС.

Редактор В. КОРЧЕМКИН.

Показывает НИЖНЕВАРТОВСКАЯ телестудия

СУББОТА, 8 МАРТА.

19.00 Художественный фильм «Шел экзамен».
19.20 Концерт по заявкам.
19.50 Музыкальная комедия «Мистер ИКС».
21.10 Концерт «Мелодии друзей».

ВОСКРЕСЕНЬЕ, 9 МАРТА.

12.00 Фильм для детей «Сказка о царе Салтане».
19.00 Документальный фильм «Баллада об улице Цвиллинга».
19.10 Телефильм «Обида».
19.50 Киножурнал «Советский Урал».
20.00 Художественный фильм «Поезд особого назначения».
21.30 Фильм «По законам своей мечты».

Нижневартовской спецконторе снабжения требуются грузчики, оплата труда сдельная.
Одинокие обеспечиваются жильем в общежитии.
АДМИНИСТРАЦИЯ.

Нижневартовская типография управления по печати Тюменского облисполкома. Заказ 210.

Пролетарии всех стран, соединяйтесь!

ЛЕНИНСКОЕ ЗНАМЯ

ОРГАН НИЖНЕВАРТОВСКОГО РАЙОННОГО КОМИТЕТА КПСС И РАЙОННОГО СОВЕТА ДЕПУТАТОВ ТРУДЯЩИХСЯ ТЮМЕНСКОЙ ОБЛАСТИ

№ 30 (2544) Год издания 27-й | ВТОРНИК, 11 МАРТА 1969 ГОДА | Цена 2 коп.



Демобилизовавшись из рядов Советской Армии, Вячеслав Иванив приехал в Нижневартовск. И вот уже третий год он работает водителем в АТК, развозит вахты по буровым. Это, может быть, незаметный, но нужный для людей труд.

Рисунок И. ЯСЬКО.

ОПЕРЕЖАЯ ГРАФИК

Сургутский метод сокращения сроков монтажа буровых вышек и подготовки к бурению с успехом применен на Самотлоре. Буровики С. Повха и вышкомонтажники З. Бадретдинова сообща перевезли на 750 метров и установили новую, 201 буровую всего лишь за два дня. Сразу же было начато бурение. Сейчас пройдено более 300 метров.

А буровая бригада Г. Левина ведет проходку 204 скважины. Пройдено 1 700 метров.

А. НИКИТИН,
начальник планового отдела МКРБ.

В новом году — новые задачи

Специализированное строительное управление № 18 небольшое. Тем не менее его производственная специфика различна. Мы возводим магистральные теплосети, коллекторы и внутриквартальные сети канализации, хозпитьевое и производственное водоснабжение, изолируем трубопроводы диаметром 426 миллиметров и 630 миллиметров, ведем другие монтажные работы.

Отчитываясь за год минувший, нельзя сказать, что коллектив справился с поставленными перед ним задачами. Об этом говорят цифры. Так, годовой план по управлению выполнен собственными силами на 2 134 тысячи рублей при плане 2 397 тысяч рублей. Это составляет всего 89 процентов. Немногим лучше у нас выполнение по генподряду — освоено 2501 тысяча рублей против 2 651 тысячи рублей планируемых. План освоения выполнен на 94,3 процента. Перерасход по зарплате составил 70 тысяч рублей.

В результате наше управление в минувшем году оказалось убыточным. Отсюда и не выполнение социалистических обязательств: не сданы магистральные теплосети поселка Нижневартовск, возведено всего лишь 50 процентов внутриквартальных сетей канализации 5 микрорайона и резервной зоны, не сдано хозпитьевое производственное водоснабжение первой очереди.

Причин посредственной деятельности управления много. Одной из них и, безусловно, главной является слабая воспитательная работа построечного комитета, который уделял мало внимания производственным вопросам, не контролировал работу таких секций и отделов как ПДПС, НТО, НОТ и других.

Партийной и профсоюзной организациям, видимо, больше нужно было контролировать производственную и хозяйственную деятельность управления. На отрицательные показатели сказалась и слабая организация труда, неподготовленность фронта работ, низкая трудовая дисциплина, отсутствие строительных материалов, постоянная нехватка техники и механизмов.

ЛЕНИНСКАЯ ТРУДОВАЯ ПЕРЕКЛИЧКА

И все же у нас немало и хорошего. В коллективе работают дружные, сплоченные бригады, которых можно ставить в пример: бригада К. А. Видманова, которая вела изолировку трубопровода в поселке Мегион, бригада Ю. И. Белова, ведущая изолировку теплотрассы, комплексная бригада Б. С. Кудрявцева, работающая на таком ответственном объекте, как трубопровод — центральный товарный парк — Самотлор, бригада В. Л. Торенчина.

В новом 1969 году нам предстоит сделать больше: сдать некоторые объекты прошлого года и ввести новые.

Коллектив принял социалистические обязательства: годовой план выполнить к 25 декабря. Мы должны сдать с хорошим качеством работ хозпитьевое водоснабжение первой очереди, 12 километров напорного водовода с насосными станциями, 5 километров магистральных теплосетей, 2,5 километра канализации в 5 «а» микрорайоне, построить 3,5 километра проездов и автодорог.

Ко дню 100-летия со дня рождения В. И. Ленина включились в соревнование за звание бригад коммунистического труда бригады тт. Белова и Панибратца. 21 человек борется за звание ударника коммунистического труда.

Партийная и профсоюзная организации будут нацеливать коллектив управления на выполнение этих обязательств, чтобы год пятилетки четвертый завершился успешно.

М. ГУСЕВА,
председатель постройкома СУ-18.



Ксрякский национальный округ. Новыми специальностями, о которых не знали их отцы и деды, овладевают жители Крайнего Севера — коряки, эвены, чукчи.

Эвенский юноша Николай Уяган пришел работать в Окланское отделение совхоза «Полярная звезда» после окончания Паланской сельхозшколы. Он работает пастухом и радистом. С появлением радиосвязи значительно облегчился труд пастухов в тундре.

На снимке: Николай Уяган.

Фото Ю. Муравина.

Фотохроника ТАСС.

Нефть Самотлора — РОДИНЕ!

ДО ПУСКА САМОТЛОРА ОСТАЛСЯ 21 ДЕНЬ

ИЗОЛИРОВКА ЗАКАНЧИВАЕТСЯ

Позавчера механизаторы СУ-3 полностью закончили сварку в «нитку» трубопровода центральный товарный парк — Самотлор протяженностью 26 километроз. Полностью уложен деревянный настил под трубу.

Сейчас полным ходом идут изолировочные работы. Бригадам изолировщиков Ю. Белова и И. Глазкова из СУ-18 осталось сделать 4 километра трубопровода.

Этот объем работ коллективы обязались закончить к 12 марта.

Механизаторы УМ-5 приступили к засыпке нефтепровода.

А. ГОРСТ,
начальник ПТО СУ-18.

ПЛАН МАРТА — В ПОЛТОРА РАЗА

Ликвидируя отставание, допущенное в начале года, буровики Мегионской нефтеразведочной экспедиции наращивают темпы работ. Бригады мастеров Ф. З. Хафизова и С. В. Стерхова закончили бурение и ведут каратаж 51 и 21 скважин на Самотлоре. На этой же площади трудятся и буровые бригады Г. И. Норкина и С. Л. Малыгина.

Сейчас на счету нефтеразведчиков 23 скважины, пробуренных на Самотлоре.

Коллектив экспедиции обязался мартовский план по бурению перевыполнить в полтора раза.

В. СЕМЕНОВ,
старший инженер ПТО МНРЭ.

ЛУЧШАЯ ПО ПРОФЕССИИ

Бригада сантехников-монтажников из СУ-19, руководимая Виктором Калашниковым, ведет монтаж отопления главного корпуса базы геофизиков.

Уже сделана разводка системы, установлены отопительные приборы.

Коллектив работает дружно, слаженно. В этом есть заслуга и электросварщика Зинаиды Акимовны Поливановой, которая по праву считается лучшей по своей профессии в управлении.

В. ГАЛИАХМЕТОВ,
начальник участка СУ-19.

16 марта — выборы в местные Советы

Ларьяк встречает кандидата

6 марта более двухсот избирателей Ларьяка пришли в клуб на встречу с кандидатом в депутаты областного Совета депутатов трудящихся по Нижневартовскому сельскому избирательному округу № 175 Леонидом Алексеевичем Яниным.

Желающих выступить было много — избиратели давали свои наказы и приняли решение увеличить свой трудовой вклад по достойной встрече 100-летия со дня рождения В. И. Ленина, а в день выборов отдать свои голоса за кандидата в областной Совет депутатов трудящихся Л. А. Янина.

Н. ЗАЙЦЕВ.

Совершенствовать работу медицинских учреждений

Недавно закончила свою работу VI районная конференция медицинских работников. В работе конференции принимали участие медицинские работники района и ведущие специалисты окрздравотдела.

Конференция заслушала доклад главного врача района П. Д. Маханек и содоклады Е. Д. Книсс— эпидемиолога РАЙСЭС, А. Ф. Яркова — районного педиатра и сообщение о работе общества Красного креста.

Мы печатаем изложение доклада главного врача района П. Д. Маханек.

* * *

Величайшим завоеванием пятидесятилетнего строительства коммунизма в нашей стране является создание советской системы охраны здоровья. В ее основе — общедоступность, бесплатность медицинской помощи, широкое проведение мер по предупреждению заболевании, плановость всей работы в области здравоохранения.

Благодаря повышению материального благосостояния и культурного уровня народа, развитию здравоохранения многие болезни ушли в прошлое. Общая смертность населения по сравнению с дореволюционными годами сократилась почти в четыре раза и составляла в 1967 году 7,6 на тысячу человек населения. Это ниже показателей смертности в экономически развитых капиталистических странах. Так, в США в 1965 году она была 9,4, во Франции 11,1. У нас более чем вдвое увеличилась средняя продолжительность жизни.

Серьезные успехи в деле охраны народного здоровья достигнуты в Тюменской области и в нашем районе. В районе трудится около пятисот медицинских работников, из них 40 врачей, около двухсот человек среднего медперсонала.

За прошедший год большие изменения произошли в лечебно-профилактической сети. Капитально отремонтирована районная больница, поликлиника на пятом квартале переведена в новое помещение, через несколько дней детская консультация получит новое помещение, капитально отремонтирован главный корпус Ларьякской участковой больницы.

Значительно увеличились расходы на здравоохранение. Если в 1966 году было ассигновано 660 тысяч рублей, то на нынешний год отпущено 1 293 тысячи рублей. На бюджете здравоохранения 16 фельдшерско-акушерских пунктов и 6 детяслей. Районная больница расширена на 50 коек. В 1968 году больница и фельдшерские пункты в основном были укомплектованы средним медперсоналом.

Большинство медработников добросовестно относится к своим обязанностям. Так, врач инфекционист М. П. Попова все свои силы, энергию и знания отдает борьбе за здоровье советского человека. У нее в отделении всегда порядок. Оно считается лучшим в райбольнице и награждено переходящим вымпелом. Выпускница медицинского училища Н. Т. Одинец решила поехать туда, где труднее. В 1968 году она приехала в поселок Сосновый Бор и за это время заслужила любовь и уважение у жителей поселка.

Большим уважением пользуется главный врач Ларьякской больницы В. Т. Пузатов. Он всегда во время придет на помощь больному. Благодаря его настойчивости был капитально отремонтирован корпус участковой больницы. Любит свою работу фельдшер этой же больницы Н. Филимонова. Она внимательно следит за здоровьем детей поселка Ларьяк.

С большой теплотой отзываются пациенты о работниках В. Ф. Калгановой, зав. поликлиникой Р. Т. Колесниковой, хирургах М. В. Якшине, А. И. Козине, о старшей медсестре инфекционного отделения М. Г. Тепляковой, санработнике Е. Э Юртайкиной. акушерке райбольницы Т. П. Ершовой, медстатистике М. Ф. Алиной. главном враче санэпидстанции Т. И. Бриль и многих других. Работая в трудных условиях, эти медики внимательно и отзывчиво относятся к людям. Они любят свое дело и стремятся всеми силами облегчить страдания своих пациентов.

За прошедший год медработники района добились значительных результатов по сравнению с 1967 годом: вдвое снизилась детская смертность и значительно—инфекционная заболеваемость. Этому способствовала большая работа медиков по проведению массовых прививок, выявлению, учету и госпитализации больных. Улучшилась работа по выявлению и лечению бактерионосителей.

Усилилась санитарная пропаганда, населению прочитано значительно больше лекций. Поликлиниками оказываются все виды специализированной помощи, коечная сеть в районе выросла до трехсот коек.

Однако нужно признать, что полной укомплектованности врачебными кадрами еще нет. Окрздравотдел перевел на работу в округ фтезиатра и рентгенолога, а в замен его никого не направил. Район еще слабо финансируется для проведения капитального ремонта наших помещений. На этот год выделено всего шесть тысяч рублей, а для ремонта Корликовской больницы согласной сметы требуется более двадцати тысяч. Большинство фельдшерских пунктов требуют капитального ремонта. В районе наблюдается значительное снижение инфекционных заболеваний, однако еще не все сделано для того, чтобы свести их к минимуму. До сих пор не устранены главные причины. Нет водопровода, отсутствует канализация, поселки находятся в антисанитарном состоянии.

Одним из слабых звеньев в медицинском обслуживании населения является проблема обслуживания детей. Несмотря на то, что в районе работает семь детских врачей, улучшились показатели их работы, мы не можем мириться с такой постановкой работы когда в участковом обслуживании детей имеется много недостатков Райпедиатр А. Ф. Ярков слабо контролирует службу детства. В районе нет еще молочной кухни.

Врачи, закрепленные за промышленными предприятиями, редко бывают там, не анализируют факты временной нетрудоспособности. А руководители учреждений особенно СУ-13, автобазы № 9 и другие, пользуясь этим, пытаются исскуственно уменьшить случаи производственного травматизма, скрывают его.

У нас имеются еще случаи невнимательного, грубого отношения медицинских работников к пациентам, низка культура обслуживания.

* * *

Участники VI районной медицинской конференции приняли обращение ко всем медикам района, в котором призывают совершенствовать работу медицинских учреждений и делать все от них зависящее по охране здоровья советского человека.





Тюменский медицинский институт — один из самых молодых вузов Сибири—готовится к первому выпуску специалистов. На фармацевтическом факультете дипломы провизоров будут вручены 50-ти юношам и девушкам.

Первые питомцы института поедут работать в районы освоения нефтяных и газовых месторождений севера Тюменской области, в Свердловскую, Новосибирскую, Кировскую и другие области страны.

На снимке: заведующий кафедрой технологии лекарств кандидат фармацевтических наук О. Н. Пономарева (в центре) во время занятий со студентами Л. Майер, Т. Стасовой, Т. Чуриной.

Фото И. Сапожкова.

Фотохроника ТАСС.

◆◆◆

Оренбург. По коридорам областной больницы идут пятеро в белых халатах. Это братья Литвиненко — Григорий, Алексей, Анатолий, Виктор и их сестра Полина. Все они — медики.

Григорий — самый старший— работает хирургом Новотроицкой городской больницы, Алексей — хирург областной больницы, Анатолий — главный хирург Переволоцкого района, Виктор пока еще студент Оренбургского медицинского института, который окончили его старшие братья. На первом курсе института учится и Полина.

Фото Н. Кузнецова.

Фотохроника ТАСС.

ПО СЛЕДАМ ОДНОЙ СТАТЬИ

В редакции газет приходят опровержения. Пусть они не часты, но редакции их получают. Бывает, что авторы не согласны с текстом своих статей, выправленных и опубликованных на страницах газеты. Бывает и наоборот — читателю что-то не нравится в напечатанном материале и он вступает в дискуссию с автором.

На днях в «Ленинское знамя» пришло подобное письмо из Охтеурья сразу за четырьмя подписями. Речь в нем идет о статье «В отдаленной библиотеке», увидевшей свет в районной газете за 18 февраля. Что же заставило тт. Хиртукееву, Автономову, Градкову и Пантелеева написать в редакцию и в ряде вопросов не согласиться с автором? Обида? Нет! Чувство справедливости? Давайте разберемся.

Мне, как автору статьи, хочется напомнить читателю ее содержание. Рассказ идет о глубинной библиотеке нашего района — библиотеке поселка Охтеурья, отдаленной от райцентра на несколько сотен километров. Трудно работать в такой библиотеке? Трудно. Но актив ее работал, помогая труженикам растущего поселка как-то удовлетворить их культурные запросы, тягу к знаниям.

Об этом и хотел сказать автор. Вот отдельные строки, а таких в тексте немало. «...Актив библиотеки проводит ленинские чтения среди жителей поселка. Для этого помимо всего используется и местный радиоузел. Недавно в библиотеке проведена конференция читателей по работе В. И. Ленина «Великий почин». Вместе с Валентиной Васильевной Мощенко в подготовке конференции приняли самое деятельное участие директор начальной школы А. Ф. Панова, заведующая детским садом Г. И. Градкова и другие читатели».

А вот выдержка из письма: «Почему автор пишет эту статью, приписывая труд человеку тому, который его не заслужил. Третьякова Н. Л. работала в библиотеке до июля 1968 года. За это время т.е. за время ее работы, читатель не знал точного времени, когда можно застать библиотеку открытой. Сейчас Третьякова работает с 3 февраля, и за это время вообще прекратились ленинские чтения, не говоря уже о других массовых мероприятиях...» И дальше «...Конечно, заметка справедливая, но только работа проводилась не Третьяковой, а Мощенко В. В....»

Из последних строк можно сделать некоторый вывод: автор должен был главным действующим лицом в своей статье сделать Валентину Васильевну Мощенко. Я не хочу выступать за заслуги или против заслуг Валентины Васильевны О них ясно сказано в статье. Дело в другом. В момент, когда газета вышла в свет, в библиотеке уже работала не В. В. Мощенко, а Н. Л. Третьякова, которая до этого находилась в декретном отпуске. И не упомянуть фамилию библиотекаря просто было бы невежеством со стороны автора. Кстати. она упоминается в тексте всего три раза без всяких восхвалений и прикрас.

Меня взволновала «другая сторона» письма из Охтеурья. Почему вдруг с приходом «старого» библиотекаря один из ведущих очагов культуры поселка, если верить письму, стал плохо работать, «прекратились ленинские чтения, не говоря уже о других массовых мероприятиях. Простите, но куда девался актив библиотеки, который до этого был весьма деятельным? А партийная и профсоюзная организации? А сельский Совет? Если человек неудовлетворительно (по письму) трудится на ответственном культурно-просветительном посту несколько лет почему все проходят мимо этого? Может быть, помочь, подсказать воздействовать.

Вопросов возникает много. Но меня особенно тревожит одно: как могло случиться, что буквально в течение двух недель Охтеурская библиотека стала бездействующей? Об этом ведь пишут авторы письма. Что заставило активистов из общественности и, в частности. одного из авторов письма Г. И. Градкову в считанные дни потушить зажженный ими же яркий огонек культпросветработы в поселке.

Хотелось бы услышать по поднятому вопросу голос партийной профсоюзной организации Охтеурья, Охтеурского сельского Совета. Может быть, я, как автор, действительно, не прав, тепло отозвавшись о работе актива библиотеки?

А. ЛАСКИН.

НАМ ОТВЕЧАЮТ

В заметке «О людях забывать нельзя» шла речь о несвоевременной доставке почты в поселок Сосновый Бор.

«В начале февраля, — пишет начальник районного узла связи И. Н. Поспелов, — действительно, из-за отсутствия вертолетов почта в отделение связи Сосновый Бор не доставлялась.

В настоящее время в нашем распоряжении имеется вертолет МИ-1, который обеспечивает перевозку почты по отделениям связи в соответствии утвержденных нормативов».

К 100-летию со дня рождения В. И. Ленина

«Искра» в борьбе за марксистскую партию

После окончания ссылки В. И. Ленин объехал Петербург, Москву, Ригу, Уфу и другие города. Там он создает опорные пункты для будущей общерусской нелегальной газеты, устанавливает прочные связи с марксистами. Из-за невозможности издавать газету в царской России В. И. Ленин в июле 1900 года выехал в Швейцарию, где жил Г. В. Плеханов и другие члены группы «Освобождения труда», полагая, что они должны принять участие в создании газеты.

Хотя Плеханов и члены его группы одобрительно отнеслись к идее Ленина об издании марксистских печатных органов, переговоры были трудными из-за выявившихся разногласий. Владимир Ильич стремился к коллективной работе, Плеханов же вел себя высокомерно, требовал привилегированного положения в редакции. Это угрожало срывом издания газеты. С большим трудом удалось достигнуть соглашения. Решили издавать газету в Германии. Главное ядро редакции обосновалось в Мюнхене. Сюда прибыл и Ленин.

Выпуск нелегальной газеты на русском языке в чужой стране не оказался делом нелегким. Надо было найти помещение для типографии, приобрести русский шрифт, бумагу, организовать печатание. И все это требовалось делать втайне. Только благодаря энергии и настойчивости, свойственной Ленину, удалось преодолеть трудности. В этом ему оказали содействие деятель германского рабочего движения Клара Цеткин и польский революционер Юлиан Мархлевский, находившийся в то время в Мюнхене, и рабочие-типографщики. Но на все это потребовалось почти четыре месяца. И вот в декабре 1900 года первый номер «Искры» был готов, но отпечатать его удалось только в следующем месяце и не в Мюнхене, а в Лейпциге. Эпиграфом в газете были поставлены слова, взятые из ответа декабристов Пушкину: «Из искры возгорится пламя!». Наряду с газетой было организовано издание научно-политического журнала «Заря».

Придавая огромное значение изданию марксистской газеты, В. И. Ленин взял на себя все организационные вопросы, стал идейным вдохновителем и руководителем «Искры». Он вникал буквально во все вопросы, связанные с содержанием и изданием газеты — разрабатывал план каждого номера, писал сам почти для каждого номера и находил авторов, редактировал статьи, вел переписку с корреспондентами, изыскивал средства, организовывал нелегальную пересылку газеты в Россию. Добился регулярного выхода газеты, что являлось в нелегальных условиях делом неслыханным. Большую помощь Ильичу оказывала приехавшая в апреле 1901 года Надежда Константиновна, выполнявшая работу секретаря редакции.

Начало XX века ознаменовалось крупным потрясением капиталистической системы—разразился мировой экономический кризис. В России он привел к застою в промышленности, к массовой безработице в городах. Это бедствие усугублялось голодом в деревне, вызванного большим неурожаем. Все это, а также усиливавшийся полицейский гнет, увеличивали ненависть народных масс к самодержавию, поднимали их на борьбу. В этот период с особой необходимостью вставала задача преодоления организационной кустарщины и идейного разброда в социал-демократическом движении, задачи создания партии — политического вождя рабочего класса, призванного стать руководителем грядущей революции. Борьбу за такую партию и повела «Искра», газета нового типа, какой еще не было в истории рабочего движения.

Уже в первом номере газеты дана передовая статья «Насущные задачи нашего движения», написанная В. И. Лениным. В ней автор выделял как основную задачу — создание крепкой, организованной марксистской партии, неразрывно связанной с рабочим движением. А в четвертом номере «Искры» (май 1901 год) Владимир Ильич опубликовал передовую статью «С чего начать», в которой дал ответы на главные вопросы социал-демократического движения в России, изложил конкретный план создания марксистской партии и всесторонне осветил роль общерусской политической газеты в осуществлении этого плана. Именно тогда прозвучали знаменитые слова В. И. Ленина: «Газета — не только коллективный пропагандист и коллективный агитатор, но также и коллективный организатор». Статья получила широкое распространение в России через «Искру» и в виде отдельных брошюр, издававшихся в различных городах социал-демократическими организациями.

Так из номера в номер ленинская «Искра» пропагандировала теорию марксизма, задачи пролетариата и вопросы строительства партии. Владимиру Ильичу немало пришлось приложить усилий для этого, ибо все время ему приходилось вести борьбу против оппортунистических шатаний внутри редакции «Искры». Эти разногласия выражались во многих вопросах, в частности, в отношении к либеральной буржуазии и в связи с разработкой партийной программы.

Еще в начале 1901 года по инициативе Владимира Ильича организуются и развертываются работу группы содействия «Искре», развивают свою деятельность агенты газеты в России. Они распространяли доставляемую из-за границы газету, изыскивали возможность для нелегальной перепечатки искровской литературы на родине, снабжали газету корреспонденциями, средствами, держали редакцию в курсе всех событий в стране.

В Россию «Искра» пересылалась разными путями — через Англию, Швейцарию, Францию, Швецию, Египет, Персию. Перевозили ее в чемоданах с двойным дном, в переплетах книг и т.д. Была налажена перепечатка отдельных номеров в тайных типографиях в Кишиневе, Баку, Екатеринославе. И во всем этом чувствовалась направляющая рука Ленина.

Вокруг ленинской «Искры» объединялись и сплачивались руководящие партийные кадры — профессиональные революционеры.

Среди агентов «Искры» наиболее активными были И. В. Бабушкин, Н. Э. Бауман, Р. С. Землячка, М. И. Калинин, В. З. Кецховели, Л. Б. Красин, Г. М. Кржижановский, П. Н. Лепешинский, М. М. Литвинов, Е. Д. Стасова, М. И. Ульянова, Д. И. Ульянов и другие. Они работали бесстрашно и стойко, не боясь ни постоянных полицейских преследований, ни тюрем, ни ссылок.

По разработанному Лениным проекту была создана российская организация «Искры». Ее костяком являлись агенты газеты. Владимир Ильич руководил этой организацией, просуществовавшей до II съезда партии и сыгравшей большую роль в подготовке и созыве съезда.

В мае 1901 года, наряду с громадными заботами по выпуску «Искры», Владимир Ильич начал работу над книгой «Что делать? Наболевшие вопросы нашего движения». Менее чем через год она была закончена и в марте 1902 года напечатана в Штутгарте под именем Ленин. (Этим именем Владимир Ильич стал подписывать некоторые свои работы еще в 1901 году).

В книге «Что делать?» Владимир Ильич разработал идеологические основы революционной партии пролетариата, дал глубокий анализ положения в международной социал-демократии, показал, что в ней образовалось два направления, между которыми развернулась непримиримая борьба. Одно направление — последовательно революционное, отстаивающее идеи марксизма, другое — оппортунистическое, извращающее основные положения марксистской теории. В российской социал-демократии оппортунизм выражался в «экономизме» и Ленин идейно разгромил «экономистов», как проводников буржуазного влияния на рабочий класс, как отступников от марксизма.

Гениальный ленинский труд «Что делать?» имел огромное значение в борьбе за создание партии нового типа. В организационных и тактических вопросах он завершал победу взглядов «Искры». Книга нашла широкий отклик в России и оказала большое влияние на сплочение социал-демократических комитетов, которые горячо восприняли изложенные в ней идеи. Например, Московский комитет обратился в редакцию «Искры» с выражением благодарности автору книги.

Ленинский план построения марксистской партии одержал победу. Созданная им «Искра» стала центром объединения, сплочения и воспитания социал-демократических организаций.

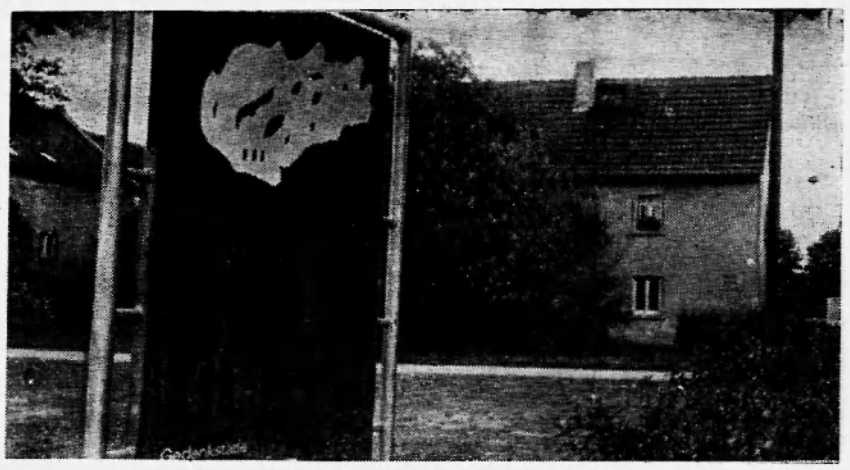

Лейпциг. Руссенштрассе, 48. Здесь находилась типография, в которой был отпечатан первый номер «Искры». С 1956 года здание превращено в музей.

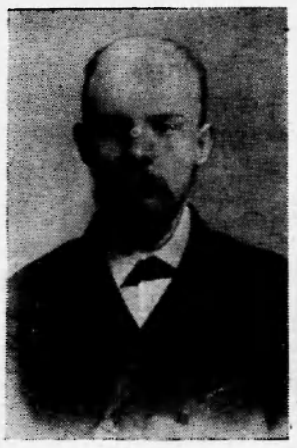

В. И. Ленин, руководитель «Искры».

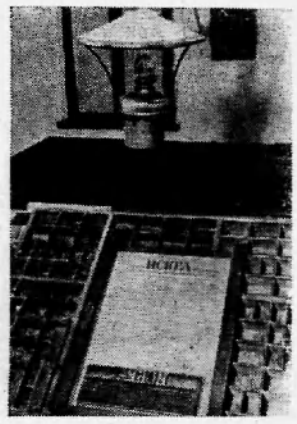

Лейпциг. Наборная касса и колия первой полосы первого номера «Искры» в помещении бывшей типографии, где печаталась газета.

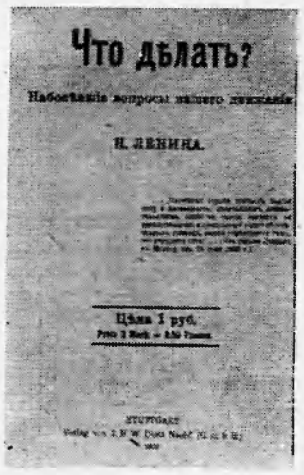

Обложка первого издания книги В. И. Ленина «Что делать?».





Деятельные агенты «Искры»: И. В. Бабушкин, Е. Д. Стасова, М. И. Калинин, Л. Б. Красин, Н. Э. Бауман, П. Н. Лепешинский, Д. И. Ульянов, М. И. Ульянова.

Фотохроника ТАСС.

Женщины планеты



8 марта все прогрессивное человечество отметило праздник солидарности женщин всех континентов. Миллионы трудящихся женщин в этот день подвели итоги борьбы за равноправие, демократию и социализм, за мир и счастье своих детей. В первых рядах этой борьбы идут советские женщины, активные строители коммунистического общества.

Родина высоко оценила их ратные и трудовые подвиги. Около полутора миллионов женщин награждены орденами и медалями, 91 женщина удостоена звания Героя Советского Союза, 3 828 носят высокое звание Героя Социалистического Труда.

На снимке: группа знатных женщин. Слева направо — кандидат исторических наук, член Президиума Советского Комитета Ветеранов войны, Герой Советского Союза М. П. Чечнева, заведующая лабораторией Института элементоорганических соединений Академии Наук СССР Т. М. Фрунзе (дочь прославленного полководца М. В. Фрунзе), помощник мастера Волжского завода синтетического волокна В. М. Смолина, летчик-космонавт, Герой Советского Союза, Председатель Комитета Советских женщин В. В. Николаева-Терешкова.

Фото В. Егорова.

Фотохроника ТАСС.



Улан-Батор. Скоро год как в столице республики начал работу новый телевизионный центр, построенный с помощью советских специалистов.

На снимке: во время передачи. У пульта управления советский инженер Лидия Мамедова из Баку (справа) и техник Игинхорло.

Фото В. Мастюкова.

Фотохроника ТАСС.





Коста-Рика. Сотни семей бедняков заняли земли в районе Десампарадос, чтобы построить на них свои жалкие лачуги.

Такой массовый захват земель, принадлежащих частным лицам, — крайняя мера доведенных до отчаяния жителей этого района, заработная плата которых не позволяет снимать какое бы то ни было жилье.

На снимке: обитатели лачуги бедняков в районе Десампарадос.

Фотохроника ТАСС.

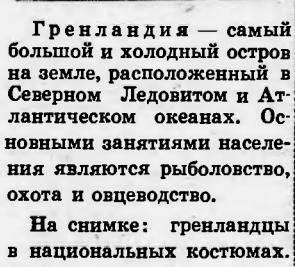

Гренландия — самый большой и холодный остров на земле, расположенный в Северном Ледовитом и Атлантическом океанах. Основными занятиями населения являются рыболовство, охота и овцеводство.

На снимке: гренландцы в национальных костюмах.

Фото Камера Пресс—ТАСС

Природа и человек

ВОРОБЬИ В ЗАПОЛЯРЬЕ

Тридцать малышей осчастливил металлург Владимир Ворковенко, подарив детскому саду № 10 редкую в Норильске птицу — обыкновенного воробья. Даже взрослые на севере скучают по воробьям. Ребята же знают о них только по рассказам и картинкам.

Но вот осенью в городе за полярным кругом появилась первая воробьиная стайка. Пернатые оказались смекалистыми. Они выбрали для жилья продовольственную базу. Там для регулирования температуры постоянно открыто два-три верхних окна. Когда не очень холодно, воробьи улетают погулять. А в январе, когда держались жестокие сорокаградусные морозы, воробьи, нахохлившись, дремали на проводах под потолком. Они подружились с людьми: во время кормежек подпускают к себе шага на два.

Т. ШИНКАРЕНКО,
(корр. ТАСС).

Весенний киноэкран

Киноафиши домов и дворцов культуры, районных кинотеатров приглашают зрителей на новые художественные фильмы.

В весеннем кинорепертуаре — интересная работа студии «Ленфильм» «Виринея». Еще в середине 20-х годов Лидия Сейфуллина рассказала читателям о русской женщине — красивой и гордой, готовой отдать жизнь во имя революции, во имя счастья и любви. Судьба эта волнует и поныне. Вот почему «Виринея» не сходит со сцены многих театров, вот почему повесть, ставшая классическим произведением советской литературы, теперь привлекла внимание киномастеров. Автор сценария А. Шульгина и режиссер В. Фетин, знакомый зрителям по фильму «Донская повесть», несколько расширили в киноленте, по сравнению с книгой, панораму деревенской жизни: они использовали мотивы повести Л. Сейфуллиной «Перегной» и отдельных ее рассказов. Виринею играет молодая актриса Людмила Чурсина, тоже известная по «Донской повести», а также по фильмам «Весна на Одере», «По Руси», «Щит и меч».

С Л. Чурсиной зрители встретятся еще в одной новой картине — «Журавушка», снятой на «Мосфильме». Героиню этой ленты — Марфу Лунину впервые мы встретили в повести М. Алексеева «Хлеб — имя существительное». А теперь историю светлой любви мужественной и гордой Журавушки рассказывают с экрана популярные мастера театра и кино — Н. Гриценко, Н. Мордюкова, Т. Пельтцер и другие. В роли сына Марфы Сергея дебютирует сын Н. Мордюковой, студент театрального училища имени Щукина Владимир Тихонов.

Наверняка порадует зрителей новая встреча с Михаилом Жаровым. Она произойдет в фильме «Деревенский детектив», выпущенном студией имени М. Горького. Это — 79-й фильм с участием Жарова. Повесть Виля Липатова, которая легла в основу ленты, так увлекла актера, что он сам вызвался сыграть Аниськина, сельского участкового милиционера. Между прочим, много лет назад Жаров уже выступал в роли милиционера в фильме «По следам героя». На этот раз, по признанию Михаила Ивановича, ему очень хотелось создать образ человека, умудренного жизненным опытом, душевно щедрого и тонкого человека с чуткой совестью, настоящего друга тех, с кем он живет и работает.

Эти фильмы выйдут на экраны в марте.

(Корр. ТАСС).

Если вы хотите выиграть...

В этом году по новогоднему тиражу выигрышей денежно-вещевой лотереи на один из моих билетов (номер 167, серия 38 866) выпал крупный денежный выигрыш в сумме 1 000 рублей.

Советую всем жителям Нижневартовского района приобретать лотерейные билеты 1969 года, ведь выиграть может каждый.

Н. АБРАМОВ,
тракторист УМ-5.

Сила луковая

В средние века обычному репчатому луку приписывали необычное свойство предохранять воинов от стрел и ударов меча. Рыцари, облаченные в стальную броню, на груди в качестве талисмана носили луковицу.

По-гречески лук называется кромион, что означает — броня. В армиях древней Греции и Рима для питания воинов запасались большим количеством лука, так как существовало твердое убеждение в том, что лук придает человеку силу, подвижность и храбрость.

С. ПАНТЫКИН.

Редактор В. КОРЧЕМКИН.

Показывает НИЖНЕВАРТОВСКАЯ телестудия

ВТОРНИК, 11 МАРТА.

19.00 Телевизионный фильм «Необычное приключение Колбаби».
19.20 «Наши кандидаты». Передача.
19.30 Телеспектакль «В степях Украины».
21.20 Фильм-концерт «Метаморфозы».

СРЕДА, 12 МАРТА.

19.00 Фильм для детей «Колосок».
19.30 Новости.
19.40 Художественный короткометражный фильм «Дамский зал».
20.00 Художественный фильм «Андрейна».
21.30 Эстрадный концерт.

Нижневартовской спецконторе снабжения требуются грузчики, оплата труда сдельная.
Одинокие обеспечиваются жильем в общежитии.
АДМИНИСТРАЦИЯ.

Нижневартовская типография управления по печати Тюменского облисполкома. Заказ 214.

Пролетарии всех стран, соединяйтесь!

ЛЕНИНСКОЕ ЗНАМЯ

ОРГАН НИЖНЕВАРТОВСКОГО РАЙОННОГО КОМИТЕТА КПСС И РАЙОННОГО СОВЕТА ДЕПУТАТОВ ТРУДЯЩИХСЯ ТЮМЕНСКОЙ ОБЛАСТИ

№ 31 (2545) Год издания 27-й | ЧЕТВЕРГ, 13 МАРТА 1969 ГОДА | Цена 2 коп.

16 марта — выборы в местные Советы



Дважды избиралась старший бухгалтер СУ-12 Татьяна Михайловна Есипова депутатом Мегионского поселкового Совета. Исполком поссовета доверил ей возглавлять внештатный отдел торговли и общепита. И, надо отметить, что со своими общественными обязанностями депутат успешно справляется.

Недавно трудящиеся СУ-12 вновь выдвинули Татьяну Михайловну своим кандидатом в депутаты поселкового Совета.

На снимке: Т. М. Есипова.

Фото А. Новоселова.

Наказы избирателей

Недавно в Мегионском клубе геологов состоялась встреча избирателей поселка Мегион с депутатами в областной, окружной, районный и поселковый Советы.

Доверенные лица ознакомили избирателей с биографиями Т. Н. Мезеновой — кандидата в областной Совет, А. С. Бесперстова — кандидата в окружной Совет, Г. И. Пикмана, В. С. Корчемкина, П. К. Ситникова, Н. В. Гаревских, С. Н. Кожевникова — кандидатов в районный Совет.

После выступления кандидатов выступили и дали наказы кандидатам в депутаты избиратели В. Смирнов и М. Дмитриченко.

Среди наказов: просьба установить постоянное зимнее автобусное сообщение между Мегионом и Нижневартовском. Летом перевозка людей должна быть организована водой.

Необходимо капитально решить вопрос питьевого водоснабжения поселка, так как существующее водоснабжение не отвечает санитарным нормам и требованиям.

Медленно решается вопрос обеспечения электроэнергией жителей поселка, живущих за Саймой, и совершенно не решается вопрос радиофикации поселка. Внутриквартальной разводки и подводящих радиосетей нет. Поселковый Совет не решает эти вопросы.

Слабо идет благоустройство поселка. Например, в четвертом микрорайоне имеется бетонная дорога, а пешеходных тротуаров нет. Надо поселковому Совету решительнее браться за озеленение поселка.

В числе наказов и вопрос о передаче всех подсобных и бытовых предприятий поселка Мегион, таких, как баня, прачечная, больница, из ведения местных промышленных предприятий по назначению райздраву, Совету или вновь организованной конторе коммунальных предприятий.

* * *

На днях в Мегионской средней школе и совхозе «Мегионский» состоялись встречи с кандидатами в депутаты районного Совета депутатов трудящихся Юрием Григорьевичем Шереметьевым, начальником строительного управления № 909, и Михаилом Яковлевичем Петровым, председателем районного потребительского общества.

На Ленинской трудовой вахте





Вездеход ГТТ, управляемый водителем Владимиром Никитичем Брагиным, часто можно видеть на дорогах Самотлора. Владимир Никитич пятый год работает в транспортном цехе Мегионской нефтеразведочной экспедиции. В оперативной доставке оборудования на буровые экспедиции есть и его доля труда.

Сейчас вместе с товарищами по транспортному цеху В. Н. Брагин несет трудовую вахту в честь столетия со дня рождения Владимира Ильича Ленина.

На снимке: В. Н. Брагин.

Фото А. Новоселова.

Границы Родины священны

Воины Краснознаменного Тихоокеанского пограничного округа вписали еще одну страницу в славную летопись боевых подвигов пограничных войск.

На встрече с советскими журналистами начальник штаба округа полковник В. И. Константинов сообщил, что утром второго марта на принадлежащем СССР острове Даманском, омываемом водами реки Уссури, советские пограничники обнаружили нарушителей государственной границы.

К месту нарушения выехал наряд из восьми пограничников во главе с начальником заставы, старшим лейтенантом И. И. Стрельниковым. Советские воины, автоматы которых, как это полагается, находились на груди, направились к группе китайских солдат для того, чтобы потребовать от них немедленно покинуть территорию СССР.

В ответ на законное требование китайские солдаты открыли огонь по нашим пограничникам. Оказалось, что ночью, используя особенности местности, китайские власти сосредоточили около советского острова значительные войска, артиллерию, станковые гранатометы, пулеметы. Без предупреждения они открыли огонь из всех видов оружия.

Иван Иванович Стрельников, прослуживший на дальневосточной границе десять лет, был убит одним из первых. Сын участника Великой Отечественной войны, столяра из артели «Знамя Ильича» Омской области и матери-героини пал от руки зарвавшихся провокаторов, защищая священную землю Родины.

Оказались убитыми или получили серьезные ранения солдаты и сержанты. Китайская артиллерия повредила две наши автомашины и бронетранспортер.

Через несколько минут прибыл отряд из соседней заставы во главе с ее начальником, старшим лейтенантом В. Д. Бубениным. Бубенин принял на себя руководство операцией, вступил в неравный бой с превосходящими силами китайских солдат. Китайский снаряд подбил еще один бронетранспортер. Командир советских пограничников получил ранение и контузию, но продолжал руководить боем, очищая советскую территорию от захватчиков.

Получив серьезные ранения, не ушли из строя младший сержант А. П. Павлов, рядовые Г. А. Серебров, В. Ф. Захаров, Е. В. Шмокин и другие.

Свыше 300 командиров и солдат китайской армии нарушили границу СССР. Но они оказались бессильны противостоять значительно меньшим силам советских пограничников, грудью ставших на рубеже Отечества.

Спешно подбирая убитых и раненых, провокаторы бежали.

Как заявили врачи, на трупах наших пограничников имеются следы ножевых ран. Все это свидетельствует о том, что китайские солдаты были обучены варварским приемам.

Немало на Дальнем Востоке памятных мест, свидетельствующих о подвигах советских людей, защищавших родную землю от банд белогвардейцев и интервентов. Таким местом стал ныне участок на реке Уссури, где китайские провокаторы получили решительный отпор, заявил полковник В. И. Константинов.

Владивосток. (ТАСС).

ШАГ В 21 КИЛОМЕТР

Скоро нефть Мегиона впервые попадет на Сургутскую землю. На участке нефтепровода Нижневартовск — Усть Балык от 66 километра по 45 заканчивается очистка трубы, в стадии завершения все подготовительные работы.

Нефтяники готовятся к закачке «черного золота» в нефтепровод. Таким образом, протяженность русла третьей нефтяной реки области увеличится еще на 21 километр.

В. ГРИЦАЙ,
старший инженер ПТО НПУ.

ПО 20 ТРУБ

Большой вклад в строительство нефтепровода Александровское — Нижневартовск вносят передовые работники СУ-3 сварщики П. А. Глушаненко, Г. Н. Мешков и дизелист В. Т. Мельников. Трудясь под девизом—достойно встретить день рождения В. И. Ленина, они ежедневно сваривают в плети по 20 и более труб.

А ПОЛЬЗА БУДЕТ

Перед коллективом совхоза «Нижневартовский» стоит ответственная задача — регулярно и наиболее полно удовлетворять спрос нижневартовчан на продукты сельского хозяйства. Путей успешного разрешения ее немало, и один из них— организация зооветучебы на фермах.

Спору нет, культура производства — это залог и повышения производительности труда, и снижения себестоимости продукции, улучшения ее качества. Нужно, чтобы каждая доярка, телятница, каждый скотник могли сами составить праильный рацион кормления животных и придерживаться его, умело организовывать свой труд.

Руководителям совхоза стоит задуматься о создании на каждой ферме зооветкружка, и занятия проводить не реже одного раза в неделю. Польза от этого будет большая.

П. ДУБРОВИН,
ветеринар.
с. Былино.

УКРЕПЛЯТЬ ДИСЦИПЛИНУ, СОЗДАВАТЬ

О работе партийных организаций и закреплению кадров на промышленных

ИЗ ДОКЛАДА ПЕРВОГО СЕКРЕТАРЯ НИЖНЕВАРТОВСКОГО

ПРЕТВОРЯЯ в жизнь решения XXIII съезда партии и последующих Пленумов ЦК НПСС, советские люди вносят большой вклад а борьбу за коммунизм, в экономический, научно-технический и культурный прогресс нашей страны, совершенствуют общественные отношения, быт. В хода этой борьбы они духовно растут, обогащаются знаниями, опытом, получают идейно-политическую и моральную закалку.

Свой скромный вклад в великое дело строительства коммунизма в нашей стране вносят коллективы промышленных предприятий, строек, организаций района. Развернув социалистическое соревнование за достойную встречу 100-летия со дня рождения В. И. Ленина, они успешно справились с заданием третьего года пятилетки.

XXIII съезд КПСС, определяя задачи партийных организаций, подчеркнул, что в центре их внимания должна быть борьба за успешное выполнение пятилетнего плана. Успех этой борьбы возможен лишь при условии исключительной собранности, организованности, дисциплины всех трудящихся, прежде всего — коммунистов.

Партия предъявляет высокие требования к своим членам, добивается того, чтобы они были примером идейной зрелости, принципиальности, шли в первых рядах трудящихся, отдавали все свои силы, знания и организаторские способности делу коммунистического строительства.

В районе трудится много квалифицированных рабочих, ИТР, хозяйственных руководителей, которые своим творческим отношением к труду, умелой организацией производства показывают пример для других. Это оператор по добыче нефти из НПУ «Мегионнефть» А. И. Суздальцев, вышкомонтажник З. Х. Батретдинов, слесарь по ремонту трубопроводов В. Д. Сушнии, бурильщик С. И. Феоктистов, из Мегионской конторы бурения, плотник И. Я. Зыков из СУ-13 и многие другие, систематически перевыполняющие свои нормы. Народ гордится бригадой бурового мастера Г. И. Норкина, первооткрывателя Самотлора из Мегионской нефтеразведочной экспедиции и бригадой С. А. Повха, из Мегионской конторы бурения, пробурившей первую эксплуатационную скважину на Самотлоре.

В. И. Ленин не раз указывал, что суть организаторской работы в подборе людей и проверке исполнения. Исходя из этого, районная партийная организация постоянно совершенствует работу с кадрами. На всех решающих участках производства работают, как правило, опытные и высококвалифицированные руководители. К ним относятся Ю. Г. Шереметьев, начальник СУ-909, М. Н. Палкин, начальник СМУ-5, В. И. Хлюпин, директор Мегионской конторы бурения, Р. И. Кузоватнин, начальник НПУ «Мегионнефть», Г. И. Пикман, управляющий трестом «Мегионгазстрой», А. И. Сафронов, командир авиаподразделения и многие другие.

На современном этапе коммунистического строительства, когда быстрыми темпами развивается наука и техника, возрастают масштабы производства, внедряется новая система управления, дисциплина и организованность становятся важнейшим условием роста социалистической экономики, укрепления могущества нашей Родины.

Ленин учил быть непримиримыми к нарушителям партийной дисциплины, единства партии, и разгильдяйству и безответственности. Он говорил, что в рядах партии «мы не должны терпеть ни одного, не выполняющего своей задачи».

Выполнять этот Ленинский закон партийной жизни в нашей районной партийной организации есть все условия и возможности. В 1968 году она выросла количественно и качественно. Вновь созданы две парторганизации. Число коммунистов увеличилось на 134 человека. Сейчас в 48 первичных, 22 цеховых парторганизациях насчитывается 1 172 кандидата и члена партии. Коммунисты расставлены во всех отраслях сферы материального производства и на всех участках сферы обслуживания трудящихся. Это создает благоприятные возможности для партийного влияния на все стороны хозяйственной деятельности.

Выполняя решения XXIII съезда и Пленумов ЦК КПСС, парторганизации района стали больше заниматься укреплением партийной дисциплины, контролем выполнения решений. Выполнение коммунистами уставных требований, партийных поручений, мобилизация коллектива на выполнение государственных планов и обязательств стали предметом обсуждения в партийных организациях СМУ-5, НПУ «Мегионнефть», Мегионской НРЭ, совхоза «Нижневартовский» и других.

Вместе с тем, у многих первичных организаций есть серьезные недостатки в работе по укреплению партийной, государственной и трудовой дисциплины. Это проявляется прежде всего в том, что секретари партийных организаций стали на путь прямого нарушения одного из главных требований Устава партии — регулярности проведения партийных собраний. Парторганизации Вахской НРЭ и Мегионской средней школы провели только по пять собраний.

Нарушения партийной дисциплины проявляются в неуплате членских партийных взносов. Отдельные партийные бюро и первичные парторганизации либерально относятся к коммунистам компрометирующим высокое звание членов партии.

XXIII съезд КПСС обязал нас строже подходить к отбору в партию. Многие партийные комитеты выполняют это требование и добились улучшения качественного состава принимаемых. Однако есть случаи, когда в партию принимают непроверенных людей. В парторганизации конторы бурения были приняты кандидатами в члены КПСС Пше-

Закреплять кадры

ИЗ ВЫСТУПЛЕНИЯ В. С. СМИРНОВА, СЕКРЕТАРЯ ПАРТИЙНОЙ ОРГАНИЗАЦИИ МЕГИОНСКОЙ НЕФТЕРАЗВЕДОЧНОЙ ЭКСПЕДИЦИИ.

Наша партийная организация ведет определенную работу с кадрами. В 1967—68 годах проведены партийно-хозяйственные активы, обсудившие вопрос о работе с кадрами.

Руководство экспедиции принимает все меры по обеспечению всех работающих квартирами. До августа прошлого года этот вопрос был решен, а сейчас в связи с расширением экспедиции мы испытываем некоторые трудности. Пятьдесят семей не имеют квартир. В стадии строительства находятся шесть домов. С их вводом квартирами будут обеспечены все.

Но здесь необходимо сказать о качестве сдаваемого жилья. Оно оставляет желать много лучшего. В домах холодно, нет воды и канализации. Проживет человек в таком доме зиму и задумается, оставаться ли еще на зиму в такой квартире. Поэтому строителям СУ-12 надо много работать над повышением качества выполняемых работ.

Экспедиция своевременно обеспечивает всех рабочих спецодеждой по существующим нормам. Во всех 15 полевых бригадах имеются котлопункты.

В экспедиции создан и работает Совет молодых специалистов. Его секции постоянно ведут работу с молодыми специалистами. Следят за их производственным ростом и закреплением. В прошлом году 11 молодых специалистов были повышены в должности. Специалистам мы предоставляем квартиры и возможность учиться. Сейчас у нас учатся: один в ВУЗе, семь человек в техникуме и 38 в вечерней школе.

К нам ежегодно прибывает много выпускников Тюменского технического училища. С ними мы начинаем работу с приема у начальника экспедиции. Рассказываем о задачах, стоящих перед коллективом, о наших традициях и порядках. Затем в общежитии, где живет сто человек молодежи, знакомим с распорядком, работой красного уголка, кружками.

За прошлый год сто рабочих повысили свою квалификацию, 56 человек принято в народную дружину, в ней сейчас более ста человек.

Все случаи нарушения трудовой дисциплины, прогулы обсуждаются на цеховых и разведочном комитетах. Казалось бы, делаем все, чтобы закрепить людей и тем не менее текучесть кадров не малая. За год в экспедицию принято 350 и уволено 288 человек. Из них 112 человек уволилось по собственному желанию. Это нас тревожит. Одной из причин текучести является неустроенность вторых членов семей, и в то же время предприятия бытового обслуживания не укомплектованы кадрами.

Стабильность кадров— залог рентабельности предприятия

ИЗ ВЫСТУПЛЕНИЯ М. Н. ПАЛКИНА, НАЧАЛЬНИКА СМУ-5.

В минувшем году наше управление работало сравнительно хорошо: коллективом сдано на 4 миллиона рублей различных объектов.

В этом немалая заслуга партийной и профсоюзной организаций, администрации, которые стараются сохранить основной костяк рабочих кадров. Отсюда и уменьшение текучести по управлению.

Если в 1966 году у нас уволилось 380 человек, в 1967 году — 360 человек, в 1968 году — всего 260 человек. Но и в этих случаях большинство уходило с предприятия из-за нехватки жилья. И сейчас из 580 работников управления обеспечено жильем только 150. Многие, проработав некоторое время, расчитываются по собственному желанию без уважительных причин. Как правило, это или «летуны», или люди малоквалифицированные. Таких мы почти не пытаемся удерживать.

Нами разработаны мероприятия по закреплению кадров в управлении. Сюда входят и такие, как работа профсоюзной организации с молодежью, посещение руководителями управления молодежных общежитий, читка лекций, проведение встреч, бесед и другие мероприятия. Но у нас еще неважно обстоят дела с бытом рабочих. Так, наши общежития несколько хуже обустроены, чем, скажем, общежития НПУ, заселяют в них часто рабочих других предприятий. Такой вопрос как «семейное» трудоустройство, т.е. прием на работу жен рабочих, мы решаем, в основном, положительно. Мы можем гордиться тем, что в нашем управлении 300 человек получают по одной и по две северные надбавки.

Неплохо организована в управлении и учеба. За минувший год обучено 254 человека различным профессиям. Отрадно, что все они трудятся у нас по вновь приобретенным профессиям. Учащимся вечерних школ, ВУЗов, техникумов мы предоставляем работу только в первую смену.

Сейчас у нас оживилась комсомольская работа, организована художественная самодеятельность.

Часто партийное бюро заслушивает руководителей участков, бригад о их хозяйственной деятельности. И у нас намного лучше стало с организацией труда, с производственной дисциплиной.

Кадры можно и нужно закреплять. От стабильности рабочего контингента зависит трудовой успех и рентабельность самого предприятия.

Пробелы устраним

ИЗ ВЫСТУПЛЕНИЯ Э. В. ТРЕТЯКА, ЗАМЕСТИТЕЛЯ УПРАВЛЯЮЩЕГО ТРЕСТОМ «МЕГИОНГАЗСТРОЙ».

В состав треста «Мегионгазстрой» входят два крупных строительных предприятия — СУ-12 и СУ-13.

Текучесть кадров по этим предприятиям велика. И самая главная причина в этом— нехватка жилья, отсутствие мест в детских комбинатах. Сейчас данному вопросу мы стали уделять больше внимания. Меры, принятые нами, направлены на полное удовлетворение всех нуждающихся жильем. Сейчас принято решение — полгода сдавать жилье только для строителей, поскольку в 1968 году ими много жилья было недополучено. В настоящее время около 1 000 семей нуждается в квартирах, недостает 600—650 мест в детских садах и яслях. Этот пробел мы постараемся в ближайшем будущем устранить.

Из соцкультобъектов для жителей Мегиона будет построен клуб строителей, а в Нижневартовске — баня.

Мы стремимся положительно решить и такой вопрос, как занятость вторых членов семьи.

Большое внимание намечено уделить подготовке кадров. Практика показала, что хорошо обученные квалифицированные кадры прочнее закрепляются на предприятии.

Все эти и другие вопросы будут способствовать укреплению трудовой и производственной дисциплины.

ПОСТОЯННЫЕ НАДРЫ ПРЕДПРИЯТИЙ

по дальнейшему укреплению дисциплины на предприятиях, стройках и организациях района

РАЙКОМА КПСС М. П. СТРАХОВА НА VI ПЛЕНУМЕ РАЙКОМА КПСС

нин и Бунапов, которым в 1968 году было отказано в приеме в члены НПСС.

Секретари первичных парторганизаций СУ-13, конторы бурения, райсоюза, Мегионской средней школы, участков РЭБ, ДСРУ плохо заботятся о боеспособности первичных организаций, свыклись с тем, что значительная часть коммунистов не имеют партийных поручений, слабо знают Устав НПСС. Необходимо усилить воспитание коммунистов и всех трудящихся в духе высокой сознательности и беспредельной преданности делу Ленинской партии, непримиримости к недостаткам.

Устав КПСС обязывает коммунистов овладевать марксистско-ленинской теорией, повышать свой идейно-теоретический уровень. В этом вопросе проведена определенная работа, однако в постановке партийного просвещения имеются и серьезные недостатки.

Примером строгого соблюдения партийной, трудовой и государственной дисциплины является то, как руководители мобилизуют свои коллективы на выполнение государственных планов и социалистических обязательств. Примером могут служить коллективы НПУ, МНЗР, СМУ-5 и другие. Однако есть и другие факты. Руководители СУ-18 (начальник А. Г. Мотальников, секретарь парторганизации Д. Н. Кукушкин) в своих обязательствах брались построить и сдать в эксплуатацию канализацию в 5 « б» квартале. Это обязательство не выполнено.

Безответственно относится к выполнению государственного плана и соцобязательств руководство СУ-13 (начальник Б. Н. Вахромеев, секретарь парторганизации А. М. Муковоз), в третьем квартале должны были ввести детсад-ясли на 140 мест, однако они до сих пор не сданы в эксплуатацию. Два года стоит коробка под магазин на 12 рабочих мест. Сорван ввод в эксплуатацию бани, не построена кислородная станция.

Работа строительных организаций во многом зависит от обеспечения механизмами и транспортом. Руководство УМ-5, автобазы № 8 крайне неудовлетворительно решают эти вопросы.

Спрашивается, почему при общих неплохих итогах работы имеются отстающие предприятия, стройки, совхозы? Почему коллективы одних предприятий работают четко и слаженно, а других систематически лихорадит? Все это зависит от уровня руководства, от способности руководителя организовать дело, от его умения работать с коллективом. К сожалению, у руководителей СУ-13, СУ-18, УМ-5, автобазы № 8 товарищей Вахромеева, Метальнинова, Яновского и Филатова притупилось чувство долга, ослабла ответственность перед государством за ввод объектов в эксплуатацию. А партийные организации проявляют нетребовательность к таким работникам.

Большой и сложный комплекс вопросов хозяйственного и культурного строительства нельзя решить в отрыве от укрепления трудовой дисциплины. Деятельность партийных организаций после Постановления ЦК КПСС «О работе партийных организаций Тульской области по воспитанию социалистической дисциплины труда в коллективах промышленных предприятий и строек» несколько усилилась, в то же время состояние трудовой дисциплины в районе остается неудовлетворительным.

Велики потери рабочего времени от простоев, которые пытаются объяснить суровыми климатическими условиями. Но никак не объяснишь климатическими условиями факты прогулов. В 1968 году в СУ-13, СУ-18, райрыболовпотребсоюзе, конторе бурения, орсе НПУ совершили прогулы 632 человека, с потерей 1 500 человеко-дней. Очень много фактов преждевременного ухода с работы и опозданий. А в конторе бурения, в АТК, студии телевидения и орсе НПУ стало за правило у некоторых работников приходить на работу в нетрезвом виде.

В 11 коллективах района выявлено более 800 нарушений трудовой дисциплины. Из них около 200 человек остались безнаказанными, никакого общественного воздействия к ним не применялось. В коллективах отсутствует профилактическая работа.

Положительное влияние профилактики можно подтвердить на примере работы коллектива НПУ. Здесь нарушитель трудовой дисциплины переводится на нижеоплачиваемую работу, лишается премии, летнего отпуска, отовигается его очередь на квартиру и т.д. И как результат в этом коллективе сведены к минимуму прогулы, нарушения трудовой и производственной дисциплины.

Большую роль в укреплении социалистической дисциплины, воспитании коммунистического отношения к труду и общественной собственности, в борьбе с бракоделами, прогульщиками, лодырями, рвачами призван сыграть профсоюз.

В воспитании социалистической дисциплины труда нет мелочей. Необходимо прежде всего улучшить идеологическую работу, строить ее с учетом интересов и запросов людей, положения дел в коллективе.

Трудящимся еще мало разъясняют их обязанности перед обществом, вред и недопустимость нарушений дисциплины и общественного порядка, не всегда создают общественное мнение вокруг бездельников и рвачей. Районная газета, телевидение, общество «Знание», культурнопросветительные учреждения стоят в стороне от этого дела. Некоторые партийные организации плохо используют в политино-воспитательной работе опыт ветеранов труда, наглядную агитацию, печать, радио и телевидение, которые играют большую роль в укреплении трудовой и государственной дисциплины.

Воспитательной работе — неослабное внимание

ИЗ ВЫСТУПЛЕНИЯ Ф. С. УДОВЕНКО, ПРЕДСЕДАТЕЛЯ РАЙКОМА ПРОФСОЮЗОВ.

Одной из причин, отрицательно сказывающейся на деятельности предприятий, является текучесть кадров. В некоторых организациях за небольшой период меняется сто процентов личного состава. Это отрицательно сказывается на выполнении плана.

Практика показывает, что там, где слаба организация труда, низка производственная дисциплина, неорганизованность, там и большая текучесть.

Так, например, бригада т. Мингазова из СУ-13 три месяца работала, не имея определенного объекта. В минувшем году коллектив СУ-13 полностью обновился. Самая же большая текучесть кадров в СУ-18. В минувшем году в управление принято 320 человек, уволено — 326.

В этих управлениях плохо поставлена воспитательная работа, почти бездействуют товарищеские суды.

Профсоюзным организациям СУ-13 и СУ-18 необходимо принять самое активное участие в хозяйственной и производственной деятельности. Сами по себе случаи, когда профсоюзная организация не касается работы администрации, работает сама по себе, а администрация сама по себе, говорят о ее слабой работе.

Чем можно оправдать, например, неявку на заседание местного комитета начальника АТК И. С. Быкова или директора совхоза «Нижневартовский» Я. П. Мармышева? Только слабым авторитетом профсоюзной организации и непониманием этими руководителями роли профсоюза в воспитании коллектива.

Постоянно бороться с текучестью кадров

ИЗ ВЫСТУПЛЕНИЯ Ф. В. ОВСЯНКИНА, ПРОКУРОРА РАЙОНА.

Вопрос текучести кадров волнует административные органы. Плохая организация труда, слабая воспитательная работа и неудовлетворительные бытовые условия — вот причины большой текучести кадров на наших предприятиях.

Текучесть кадров непосредственно связана с преступностью в районе. Люди приезжают, в коллективе не уживаются, коллектив их не успел изучить, а они уже уволились, а затем совершают преступления. Есть и другая категория лиц: неработающие. Третья часть из числа привлеченных к уголовной ответственности — неработающие. Они же наполняют и медвытрезвитель.

В том, что эта категория людей у нас не перевоспитывается, есть недоработка и районного отдела внутренних дел, т.к. его работниками не оформлено ни одного дела в суд к привлечению неработающих за бродяжничество.

Не во всех организациях и предприятиях созданы и действуют товарищеские суды. Профсоюзные организации и исполкомы Советов не дорабатывают в этом деле. Меры коллективного воздействия на прогульщиков и нарушителей трудовой дисциплины применяются слабо.

Среднее звено — к участию в общественной работе

ИЗ ВЫСТУПЛЕНИЯ В. И. ХЛЮПИНА, ДИРЕКТОРА МЕГИОНСКОЙ КОНТОРЫ БУРЕНИЯ.

В Мегионской конторе бурения в минувшем году намного сократилась текучесть кадров. И все-таки она есть. Причина — слабая производственная и трудовая дисциплина. Очень мало работают с людьми общественные организации.

Очень плохо, что в конторе бурения никакого участия не принимает в общественной работе среднее звено: мастера, бригадиры, руководители цехов и служб.

Бичом нашей конторы, как и каждого предприятия, является прием на работу «летунов». Пользы нам они приносят очень мало.

В связи с освоением Самотлора нам необходим постоянный состав рабочих. А для этого нужно создать нормальные условия их доставки на объекты, создать нормальные бытовые условия жизни.

ПОЗОР КИТАЙСКИМ ПРОВОКАТОРАМ!

Нет такого уголка нашей Родины, где бы в эти дни не проходили митинги возмущения и протеста по поводу провокационных действий китайской клики Мао Цзе-дуна, направленных против советского народа.

Митинги протеста прошли и проходят на предприятиях и в организациях нашего района. Нефтяники первого и второго промыслов управления «Мегионнефть» гневно заклеймили разбойничье нападение китайских солдат на советских пограничников. Негодованием были полны выступления начальника участка Б. Г. Антонова, старшего геолога Л. Д. Рогожина, оператора по добыче нефти Н. М. Вачаева и других тружеников.

Слова гнева в адрес китайской военщины и скорби по поводу безвременной гибели молодых защитников советских дальневосточных границ прозвучали на митинге работников НПУ «Мегионнефть» из уст начальника управления Романа Ивановича Кузоваткина, финансиста Анастасии Михайловны Нагих, начальника окса Алексея Григорьевича Цыганкова.

«Позор китайским провокаторам!» — таков единодушный голос разума и сердца трудящихся Нижневартовской земли.

А. ЛАСКИН.

ПУЛЬС ПЛАНЕТЫ

Тайна расшифрована

Следы катастроф, происходивших... 25 миллионов лет назад на Камчатке, расшифровал молодой палеонтолог Юрий Салин.

Изучая остатки окаменевших раковин в толще горных пород, он пришел к выводу, что побережье Камчатского залива сформировано потоками, которые рождались в момент землетрясения на крутых склонах морского дна.

Ученый восстановил физико-географические условия древнего бассейна, существовавшего на территории восточного побережья Камчатки. Бассейн имел большую глубину. В нем из-за недостатка кислорода обитало ограниченное число живых организмов. Это, однако, не мешало пышному развитию некоторых моллюсков. На дне моря с крутыми наклонами часто происходили землетрясения. Лавина осадочных отложений по пути захватывала ил, песок, растения, животных и увлекала на дно.

Юрий Салин выполнил свою работу в Институте вулканологии Сибирского отделения Академии наук СССР и выступил на ученом совете с сообщением о проведенном исследовании. Восстановление географии древних бассейнов поможет расшифровать структуру земной коры полуострова, ускорит поиск многих полезных ископаемых.

М. ЖИЛИН.

Петропавловск-Камчатский.



Южный Вьетнам. Обломки американского самолета, сбитого партизанами в районе Фондиен в провинции Туатиен. За последние четыре месяца прошлого года партизаны района сбили 17 американских самолетов различных типов.

Фото ВИА — ТАСС.

ЗЕЙФЕРТ ГОВОРИТ: «НЕТ»

Недавно закончившийся чемпионат мира по фигурному катанию был в центре внимания не только миллионов любителей спорта, но и тех, кто зарабатывает на нем. Выступления лучших фигуристов в Колорадо-Спрингс придирчиво наблюдали руководители различных гастрольные труппы фигуристов. Например, победительнице в одиночном катании Габи Зейферт один из американских дельцов предложил подписать контракт на два года в сумме 250 тысяч долларов. Но спортсменка из ГДР тут же отвергла эти предложения. А вот американец Тим Вуд, который был сильнейшим из мужчин, заявил, что он, возможно, оставит любительский спорт и уйдет в ревю.

ревю на льду. По сообщению зарубежной прессы, некоторым спортсменам было предложено перейти в профессионалы, чтобы пополнить

И похороны подорожали...

БРЮССЕЛЬ. (Соб. корр. «Правды»). Что в Бельгии не подорожало за последние годы? Таким вопросом задались муниципальные советники города Брюсселя. После долгих исследований они пришли к выводу, что без изменений осталась цена одних только услуг — похоронных. Все повысилось в цене: хлеб, одежда, плата за квартиру, тарифы на транспорте, услуги водопроводчиков и врачей. За последние 10 лет стоимость жизни в стране увеличилась почти в два раза. И только гробовщики с философским спокойствием, свойственным профессии, взимают прежнюю плату.

«Отцы города» проанализировали проблему и установили, что похороны, как и все в Бельгии, делятся на классы — от самого дешевого для бедняков, до высшего, оплата которого доступна только богатым наследникам. После недолгих дебатов было постановлено: тарифы на похороны повысить, причем в неравной пропорции — для богатых поменьше, для бедных побольше.

Вот уж, действительно, бедняку и на том свете житья нет!

Ю. ХАРЛАНОВ.

Письма НАШИХ читателей

О НИХ, НАШИХ ВРАЧАХ

Что-то плохо стал переносить 50-градусные морозы и тут вспомнил, что мне уже 67 лет. Решил обратиться за помощью в нашу больницу. Врачи предложили лечь подлечиться. И вот теперь не могу не рассказать о них, наших врачах.

Заведует нашей больницей Виктор Тихонович Пузатов, добрый, отзывчивый, очень заботливый человек. Весь персонал работает четко. Пришел вызов от больного из Соснового Бора. Поехал Виктор Тихонович на вызов сам.

Сестры и няни очень внимательны к больным, всюду царит замечательный порядок.

Хочется поблагодарить через нашу газету заведующего больницей В. Т. Пузатова и весь коллектив больницы за хороший труд.

МАЛЫШКИН,
пенсионер.

с. Ларьяк.

Грубиян наказан

Недавно в помещении Мегионской конторы бурения состоялся товарищеский суд над кочегаром ПВЭС тов. Юровым.

Кочегар Л. А. Зыбина опоздала на работу на 15 минут. Сдававший смену кочегар тов. Юров вместо того, чтобы сообщить об этом начальнику ПВЭС, грубо оскорбил ее и ударил по лицу.

Присутствующие на товарищеском суде механик ПВЭС тов. Владимиров и кочегар тов. Пищева просили строго наказать грубияна.

Решением товарищеского суда тов. Юрову объявлен строгий общественный выговор с последним предупреждением. При повторном случае дело будет передано в народный суд. Тов. Юров дал слово всем присутствующим, что подобное не повторится.

В. ПУРГАЕВ,
член товарищеского суда.



Любят дети тружеников Вампугольского отделения совхоза «Нижневартовский» тетю Свету Пылину. А этой «тете» всего семнадцать лет! Работает она в детском садике села.

На снимке: Светлана Пылина.

Фото В. Васильева.

РАЗНЫЕ РАЗНОСТИ

● Для того, чтобы восстановить стареющие чернильные записи, обработайте их таким раствором: 3 весовые части медного купороса (или 5 частей нашатыря) с 10 весовыми частями воды.

НАШ КАЛЕНДАРЬ

МИР, ОТКРЫТЫЙ ЗАНОВО

Трудно найти человека, которому не было бы известно имя Альберта Эйнштейна — одного из «великих преобразователей естествознания», как назвал его В. И. Ленин. 14 марта исполняется 90 лет со дня рождения ученого.

Эйнштейну выпала трудная судьба. Быть может, потому, что он оказался героем той великой «драмы идей», которая разыгралась в физике на стыке двух столетий. Это было время рождения новой техники — электрических двигателей и динамомашин, время рождения электроники.

Размышляя над явлениями электромагнитного поля, 26-летний служащий Патентного бюро в Берне пришел к созданию теории относительности. Все основополагающие физические законы сведены в ней в уравнение из нескольких строчек — «это целый мир в ореховой скорлупе», по выражению одного известного физика. Но признание и понимание пришли позже, а до этого была полуголодная жизнь, неустроенность. Биограф Эйнштейна А. Зелиг рассказывает, как друзья нередко «заставали молодого исследователя дома погруженным в работу. Зажав в зубах сигару, он левой рукой раскачивал детскую коляску, а правой делал заметки, пользуясь чаще всего жалким огрызком карандаша. Но именно в эти годы весь он пронизан радостным ощущением собственной силы».

Результаты теоретических исследований, открытий, прогнозов Эйнштейна сегодня мы видим на каждом шагу.

Созданная более 60 лет назад, теория относительности живет в атомных машинах, мощных ускорителях, рассчитанных и спроектированных по формулам А. Эйнштейна: ведь его теория стала ключом к пониманию цепной реакции и позволила подсчитать гигантское количество энергии, дремлющей внутри атомных ядер.

Закон фотоэлектрического эффекта стал той почвой, на которой возникло телевидение, звуковое кино, многие отрасли автоматики и телемеханики. Но тогда, в 1905 году, это была лишь смелая гипотеза о световых «зернышках» — квантах, элементарных частицах электромагнитного излучения, словно пули летящих в мировом пространстве. В 1922 году эта работа была отмечена Нобелевской премией.

Его мысль постоянно рвалась вперед. «Надо разрешить теоретику фантазировать, ибо иной дороги к цели для него вообще нет»,— говорил Эйнштейн. Создав в 1915—16 годах теорию тяготения, он сумел еще глубже проникнуть в самую таинственную силу природы. «Прости меня, Ньютон, за смелость! — восклицал Эйнштейн. — В твою эпоху ты нашел единственно правильный для своего времени путь... Но сегодня мы уже знаем, что твои законы должны быть заменены новыми».

Кабинетный ученый, враг любого насилия, считавший своим идеалом доброту, красоту и правду, он оказался в центре политических событий, которыми жило человечество. В разгар первой мировой войны он поднял голос протеста против всемирной бойни. Он приветствовал Октябрьскую революцию и Ленина. В годы, когда блокада душила молодую республику Советов, он дружески встречался с советскими людьми. Нацисты в Германии охотились за Эйнштейном. Они конфисковали его имущество, за его голову была обещана награда в 50 тысяч марок. Эмигрировав в США, он продолжал выступать против империалистической агрессии, за мир и братство между народами. «В борьбе за мир нужны не слова, а дела», — говорил Альберт Эйнштейн — крупнейший ученый нашего века.

(Корр. ТАСС).

Редактор В. КОРЧЕМКИН.

Показывает НИЖНЕВАРТОВСКАЯ телестудия

ЧЕТВЕРГ, 13 МАРТА.

19.00 Фильм для детей «Тологай Батыр».
19.20 «За непрерывный поток нефти». — передача.
19.35 Документальный фильм «Судьба горы Качканар».
19.45 Новости.
19.55 Телеспектакль «Банкир».

ПЯТНИЦА, 14 МАРТА.

19.00 Фильм «Страна веселых людей».
19.20 Новости.
19.30 Фильм-концерт «Дизело».
20.00 Телефильм «Страницы жизни».
21.00 Музыкальный фильм «Латвия в калейдоскопе».

Нижневартовской спецконторе снабжения требуются грузчики, оплата труда сдельная.

Одинокие обеспечиваются жильем в общежитии.

АДМИНИСТРАЦИЯ.

Нижневартовская типография управления по печати Тюменского облисполкома. Заказ 212.

Пролетарии всех стран, соединяйтесь!

ЛЕНИНСКОЕ ЗНАМЯ

ОРГАН НИЖНЕВАРТОВСКОГО КОМИТЕТА КПСС И РАЙОННОГО СОВЕТА ДЕПУТАТОВ ТРУДЯЩИХСЯ ТЮМЕНСКОЙ ОБЛАСТИ

№ 32 (2546) Год издания 27-й | СУББОТА, 15 МАРТА 1969 ГОДА | Цена 2 коп.

Все на выборы

Завтра, 16 марта — День выборов в местные Советы. Ровно в шесть часов утра гостеприимно распахнутся в нашем районе двери 18 избирательных участков. Более 13 тысяч избирателей придут сюда, чтобы исполнить гражданский долг, отдать свои голоса за кандидатов нерушимого блока коммунистов и беспартийных.

Подготовка к выборам в местные Советы в этом году проходила под знаком дальнейшего расширения борьбы за успешное выполнение заданий пятилетки, достойную встречу приближающегося 100-летия со дня рождения Владимира Ильича Ленина. Задачами номер один стали для трудящихся Нижневартовского района подготовка к эксплуатации Самотлорского нефтяного месторождения и строительство нефтепровода Нижневартовск—Сургут. 1 апреля — вот рубеж во времени для ввода в строй действующих этих важнейших народно-хозяйственных объектов.

На территории нашего района образовано 343 избирательных округа по выборам в областной, окружной, районный, поселковые и сельские Советы депутатов трудящихся. Это на 29 округов больше, чем в прошлые выборы. К избирательным урнам придет на две тысячи граждан больше, чем в 1967 году.

Уже приведенный факт говорит о том, что в районе от выборов до выборов произошли изменения. Изменения наблюдаются не только в росте населения. Увеличивается число промышленных объектов, добыча нефти, поднимается культура наших поселков и сел, растет благосостояние трудящихся. Только за последнее время построены замечательные клубы «Юбилейный» и «имени 50-летия ВЛКСМ» в Нижневартовске, две чудесные средние школы в Мегионе и Нижневартовске, клубы в Ваховске и Колик-Егане. Новое здание получила Нижневартовская музыкальная школа. А сколько построено детских садов и яслей! На нужды здравоохранения района на 1969 год отпущено миллион 293 тысячи рублей. Это почти в два раза больше, чем в 1966 году. Только в прошлом году населению района продано различных товаров на 22 миллиона рублей, что на 4 миллиона рублей больше по сравнению с предыдущим годом.

343 депутата избирается в местные Советы трудящимися района. Это — люди различных профессий, различных должностей, которых народ выдвигает из своих рядов в органы советской власти. Целые коллективы предприятий, организаций, учреждений доверяют им и уверены, что их избранники оправдают народное доверие.

Выборы в местные Советы — важная политическая кампания. Долг партийных организаций на заключительном этапе большого события — поставить дело так, чтобы кандидаты блока коммунистов и беспартийных одержали, как и раньше, убедительную победу на предстоящих выборах.

Все на выборы! Наши голоса — достойным сынам и дочерям Отчизны!



На снимке: бригадир изолировщиков из СУ 18 Юрий Белов. Руководимая им бригада ведет изолировку 426 миллиметровой трубы от ЦТП до Самотлора.
Фото А. Новоселова.

Обращение

рабочих, ИТР и служащих нефтепромысла № 1 НПУ „Мегионнефть" к строителям Нижневартовска

Анализируя итоги работы за февраль 1969 года, коллектив нефтепромысла № 1 НПУ «Мегионнефть» на своем общем собрании выразил тревогу о состоянии дел по обустройству Мегионского и Самотлорского месторождений.

Намеченные работы на февраль месяц по подготовке к круглогодовой разработке месторождений промысловиками успешно выполнены. Завершено расширение замерных установок, смонтированы насосные на участковом сепарационном пункте № 1 и на центральном резервуарном парке для откачки нефти в магистральный нефтепровод. Обвязана замерная установка на Самотлорском месторождении, завезено оборудование, завершен подземный ремонт скважин. Сейчас промысловики закрепляются за объектами добычи и выходят на профилактическую подготовку к пуску скважин.

И вполне понятно, что, выполнив свои объемы работ, нас тревожит состояние готовности объектов, которые должны сдать в эксплуатацию строители. Сегодня никого из строителей «Газпрома» не нидно на Мегионском месторождении, и это в то время, когда ни одна групповая установка из шести не готовы к эксплуатации. СМУ-5 не завершило обустройство скважин. Из 27 на первое марта к сдаче не предъявлено ни одной. Большой объем работ предстоит выполнить на нефтепроводах, от ГУ-4 на Мегионском месторождении до ЦРП диаметром 630 миллиметров, Самотлор — ЦРП диаметром 420 миллиметров. Медленно ведется монтаж дожимной насосной станции на Самотлоре, склада ГСМ, который СМУ-5 должны были сдать в феврале, а ведь, чтобы не оставить без горючего всю технику Самотлора, туда надо завести около 500 тонн горючего. Не вселяют уверенность и темпы строительства магистрального нефтепровода Нижневартовск — Сургут, ЛЭП-35. Графики не выполняются, а весна уже настойчиво заявляет о себе.

Промысловикам предстоит в этом году добыть три миллиона тонн нефти, т. е. втрое больше пршлогоднего. Задача трудная, но посильная. Строители должны понять, что ее выполнение находится в полной зависимости от своевременной готовности вышеперечисленных объектов. Поэтому коллектив промысла обращается к строителям треста «Мегионгазстрой», СМУ-5 и другим организациям, участвующим в обустройстве, принять самые решительные меры по своевременному завершению строительных работ на объектах добычи Мегионского и Самотлорского месторождений, центрального товарного парка и нефтепровода Нижневартовск — Сургут, чтобы мы могли начать добычу нефти первого апреля.

Надеемся на страницах нашей газеты прочесть ваши обоснованные заверения о выполнении в срок важного государственного задания.

Обращение принято на общем собрании коллектива нефтепромысла № 1.

10 марта 1969 года.

Вклад в общее дело

Добыть в 1969 году миллион тонн самотлорской нефти — эта задача не только промысловиков, но и буровиков, транспортников, строителей. Свой посильный вклад в общее дело вносят и нефтеразведчики Мегионской экспедиции.

13 марта бригада испытателей О. Темирова сдала нефтяникам скважину номер двенадцать. Свободный дебит — 870 тонн в сутки. Расположение скважины позволяет быстро обвязать ее и ввести в эксплуатацию. Проходят испытания еще три скважины. Геологи намерены и их передать нефтедобытчикам.

Одновременно высокими темпами ведется бурение новых скважин. Бригада бурового мастера Ф. З. Хафизова закончила проходку скважины № 51.

Сейчас на счету экспедиции 24 пробуренных скважины на Самотлоре. Коллектив экспедиции обязуется пробурить в этом году на Самотлоре не немее 60 тысяч метров.

В. СЕМЕНОВ, старший инженер ПТО МНРЭ.

ПУЛЬС НЕФТЯНОЙ АРТЕРИИ

Строительство нефтяной артерии Нижневартовск — Усть-Балык —ударный объект. Близятся сроки сдачи его в эксплуатацию. Как же идут дела у строителей? Если учесть, что длина нефтепровода 219 километров, можно привести такие данные...

Не расчищено трассы на 27,5 километрах, сварено «в нитку» 212 километров трубы. Есть разрывы на переходах, в местах врезки задвижек.

Осталось заизолировать 33, опустить в траншею 54 и засыпать 105 километров трубы. Подводят землеройщики. Траншея под нефтепровод есть только на 167 километрах трассы.

Продувка воздуха и очистка трубы проведена на 92 километрах, заполнено нефтью — 45 километров...

Строителям нужно приложить все усилия, чтобы ликвидировать отставание и вовремя закончить все работы.

В. ГРИЦАЙ, В. САЛМИН.

Нефть Самотлора — РОДИНЕ!

ДО ПУСКА САМОТЛОРА ОСТАЛОСЬ 17 ДНЕЙ

Они—лучшие

На третьем участке СМУ-5 подведены итоги соцсоревнования. Первое место присуждено монтажникам Мун-Чун-Ера. Им вручен переходящий вымпел и денежная премия.

Лучшими по профессии признаны бульдозерист М. Кудрявцев, экскаваторщик Н. Дубаренко, тракторист А. Ефремов, газоэлектросварщик Р. Каримов и машинист трубоукладчика Н. Зарипов. Все они трудятся на объектах, расположенных на Самотлоре.

Н. УСАЧЕВА

СКВАЖИНЫ — В РАБОЧУЮ ГОТОВНОСТЬ

На обоих промыслах успешно справляются с заданиями. Практически закончен подземный и капитальный ремонт намеченных скважин.

Промысловики Мегиона собственными силами ведут обустройство 153 и 157 скважин, строительство выкидных линий. Здесь образцы в труде показывают В. Я. Рудольф, Я. А. Мартын, П. Ф. Поляков.

На первом промысле хорошо потрудились бригады ЦКРС В. В. Сидорова и В. К. Зудилина.

Нефтедобытчики стремятся к тому, чтобы ни одна скважина не простаивала летом.

А. ГЕНЗЕ.

В местные Советы — достойных!

Заведующая торговым кустом орса НПУ, коммунист Александра Филипповна Бибикова работает в торговле двадцать лет.

За эти годы она накопила немалый опыт, который успешно передает своим товарищам по работе. Александра Филипповна проявила себя не только как хороший руководитель, но и как активный общественник.

В ведении заведующей семь магазинов. Все тридцать три работника борются совместно за звание коллектива коммунистического труда. В Книгах предложений магазинов нет ни одной жалобы. Каждый вторник в коллективе проводятся политинформации, беседы.



В канун Международного женского праздника — 8 марта продавцы куста реализовали более четырех тысяч подарков. Чтобы удовлетворить нужды покупателей, готовили подарки, не считаясь со временем, после работы, в перерывы.

План первого квартала выполнен магазинами куста уже на 107 процентов.

За честный и добросовестный труд, за организаторскую работу в коллективе и чуткое отношение к людям Александре Филипповне оказано высокое доверие. Она выдвинута кандидатом в депутаты Нижневартовского поселкового Совета.

На снимке: А. Ф. Бибикова (справа), продавец отдела готового платья магазина «Маяк» Тамара Белова.

Текст и фото А. Новоселова.

Встреча с кандидатом

Избиратели села Больше-Тархово встретились со своим кандидатом в депутаты окружного Совета Маратом Павловичем Страховым.

После выступления доверенного лица М. А. Черепановой слово попросил наш кандидат. М. П. Страхов рассказал о достижениях трудящихся района за три года пятилетки и перспективах дальнейшего развития нефтеносного края.

В наказах избирателей прозвучали различные пожелания. В частности, был поставлен вопрос о возрождении и укреплении мясомолочного хозяйства и огородничества в Больше-Тархово.

В заключение М. П. Страхов сердечно поблагодарил большетарховцев за оказанную честь и заверил избирателей, что оправдает их доверие.

Л. ФИЛИППОВ.
с. Больше-Тархово.

Владимир Киселев

УПРАВЛЯЮЩИЙ ОТДЕЛЕНИЕМ

Я СИЖУ в прокладном вагончике управляющего Вампугольским отделением совхоза «Нижневартовский». Передо мной его хозяин — Сейпил Тулегенович Тулегенов — небольшого роста, коренастый, усталое, бронзовое от частого пребывания на ветру лицо. Черные волосы подернуты серебристой сединой. Он только что пришел с животноводческой фермы. Глядя на его лицо, я подумал, что там, на ферме, что-то не ладится.

— Да нет, — улыбнулся он,— все в порядке. Вот раньше было такое...

Раньше — это два месяца назад, когда его, управляющего Сосниным отделением, перевели сюда поднимать хозяйство. Уговаривали его долго и директор совхоза Я. Л. Мармышев, и секретарь парторганизации А. Ф. Пальянов...

Не хотелось оставлять все то, во что вложен труд, когда не спал ночами, чтобы вывести хозяйство отделения в передовое в совхозе, где знает характер каждого человека небольшого поселка Соснино. За последнее время здесь управлять было легко: он хорошо знал людей, и они его тоже понимали с полуслова. И вот сейчас предлагают обменяться ролями с управляющим Вампугольским отделением М. Г. Былиным, то есть перейти в отстающее хозяйство. Наконец, Сейпил Тулегенович согласился, и вот с 19 января этого года он здесь, в Вампугольске.

В первый же день он накричал на доярок, на скотников, на механизаторов, на добрую половину людей, с которыми ему предстояло поднимать хозяйство. Здесь все было не так, как хотел Тулегенов. То, что он увидел тут, не встречалось в его производственной практике, хотя управляющим он работает с 1952 года. И доярки не вовремя доили коров, и скотники прямо на ферме распивали водку, и механизаторы выходили на работу в 11—12 часов дня, и многое другое, с чем предстояла борьба.

Вот уже неделю Тулегенов ходит мрачнее тучи. Там, где он появляется, вспыхивает перебранка.

— И чего шумит? — возмущаются доярки. — Подумаешь, обеднял совхоз, если мы по литре-две молока домой уносим. Пожил бы сам на нашей зарплате! Вот Былин был, тот понимал нас.

— Мы тоже об этом же ему толкуем, — вмешиваются механизаторы. — Заставляет нас в семь часов выезжать! Попробывал бы сам в 50-градусный мороз запустить трактор. Пусть построит вначале гараж нам.

«Ругонью здесь не возьмешь,— думает Тулегенов, — да и один разве поправишь положение? Надо создавать актив, ведь есть же хорошие люди! Вон, например, Фоненштель Владимир Максимович, неплохой мужик, опытный дезинлист электростанции. На работе у него порядок!..»

Сейпил Тулегенович с облегчением вздохнул, когда на листке бумаги уже было выведено семь фамилий кандидатов будущего актива. В этом нелегком деле помогал ему Фоненштель. Потом собрал их на первое заседание. Людям понравилось, что злой управляющий стал с ними советоваться, доверять, просить помощи. Список актива тут же был продолжен. Создали совет управляющего, постоянно действующее производственное совещание, товарищеский суд. В актив вошли учетчик отделения Татьяна Орлова, член народного контроля, медицинский работник Михаил Кочкин, передовые механизаторы и животноводы.

Тулегенову стало легче. На активе договорились пресекать все малейшие нарушения трудовой дисциплины. Организовали круглосуточное дежурство комсомольцев на всех участках производства. В первое время актив собирался каждый день, а то и по два раза. Теперь с прогульщиками, пьяницами, расхитителями добра разговаривали сами рабочие, сами выносили наказания, а Тулегенов только незаметно направлял их по нужному руслу, подводил итоги экстренных совещаний.

Вскоре на животноводческой ферме был установлен строгий распорядок дня. Животноводам довели на каждый месяц, квартал и год индивидуальное задание по надою молока и получению привесов от скота. Ежедекадно стали подводить итоги соревнования. Чтобы вовремя выезжали механизаторы, пошли на то, что трактоpы не стали глушить на ночь в сильные морозы. Присматривать за ними вызвался В. М. Фоненштель.

Дисциплина труда заметно стала повышаться. Теперь уже сами рабочие стали болеть за производство. Как-то подходит к нему доярка Таисья Кузьмина и говорит:

— Молоко с нас спрашиваете, а посмотрите, чем мы коров кормим? В сутки по пять килограммов гнилого сена даем. Ведь у коровы молоко на языке!

— Я и сам знаю эту поговорку, но что ж поделаешь, Таисья? Сено-то заготовляют летом, а вы вместо одиннадцати тысяч центнеров накосили только пять. Где же его сейчас взять? — а сам в душе радуется: хорошо, когда люди беспокоятся. Эту же Таисью раньше хоть выгоняй было с фермы. Три раза ее обсуждали на активе, в последний раз даже расплакалась. Дала слово своим товарищам, а те еще раз поверили. И правильно сделали. Сейчас она первая запевала хороших дел.

Да, с кормами худо. Обратился в дирекцию совхоза с просьбой выделить сена из Соснинского отделения. Там он летом побеспокоился накосить. Вместо 5,5 тысячи центнеров по плану заготовили 8 500. Все равно все не скормят. Дали три тысячи центнеров. Механизаторы сейчас его возят. А сено — луговое, как лук, зеленое. Увеличили дневную норму до семи килограммов. Хотя на шесть килограммов она меньше, чем в Соснино, но коровы стали прибавлять молочко.

Вспомнил Тулегенов и еще один случай из практики. Это было в засушливый 1965 год, когда его отделение Салымского совхоза, что в Тюменском районе, тоже не заготовило в достатке кормов. Тогда зимой рубили мелкий тальник и совместно с фуражом пропускали через дробилку. Коровы охотно поедали этот корм. Применил такое же и здесь, и, надо сказать, не безрезультатно. За два месяца пребывания Тулегенова в Вампутольске надой молока от каждой коровы увеличился с трех килограммов до семи. Вот-вот ферма по надою молока обгонит соснинцев — передовиков совхоза.

Почувствовали заинтересованность в повышении продуктивности скота и животноводы. Если раньше доярки и скотники роптали на низкие заработки, то сейчас, например, в феврале доярка Л. Н. Кошкарова получила 263 рубля. А есть доярки, у которых надои молока выше, чем у Кошкаровой. Это Алла Коновалова, обладательница переходящего вымпела за февраль, Тамара Шохцрева и другие.

Все это способствует укреплению производственной дисциплины. Даже такие люди, как скотник Александр Бычков, который раньше больше дружил с бутылкой, чем с работой, славился первым скандалистом в поселке, сейчас, как говорят, взялся за ум. Видя его старания, актив назначил его старшим скотником. Это еще больше окрылило парня, почувствовал доверие товарищей. Поэтому не случайно он стал одним из активных поборников укрепления дисциплины труда.

Много стало помощников у Тулегенова. Это и механизатор Виктор Луговской, и доярка Раиса Давыдова, и скотник Семен Скорняков. Но не убавилось забот у Сейпила Тулегеновича. К осени этого года он решил полностью механизировать коровник на 200 голов. Уже строители закладывают фундамент под кормокухню для приготовления кормов. Сейчас на ферме 520 голов крупного рогатого скота. Но к осени оно значительно возрастет, так как решено дойных коров с Соснино перевести сюда. Значит, надо подумать и о помещениях, и о предстоящей заготовке кормов. Механизаторы приступили к подготовке техники к весне, решили оборудовать свою кузницу.

Беспокоит Сейпила Тулегеновича и нехватка рабочих рук. А все из-за того, что нет жилья, хотя два четырехквартирных дома стоят недостроенные с 1967 года. В таком же состоянии находится и новый клуб. Нет пиломатериала. Мы понимаем, что совхозу, который организован лишь в мае 1966 года, приходится трудновато. Но ведь в Нижневартовске немало существует строительных управлений, которые могли бы помочь лесом.

То, что в силах управляющего, Тулегенов делает. Он идет в магазин и требует от продавца широкого ассортимента товаров, выделяя для их завоза транспорт. Он идет в поссовет, чтобы выделили средства для оборудования клуба (клуб на балансе Нижневартовского поссовета), к начальнику почты, чтобы наладить постоянную отправку корреспонденции. Организует передвижную библиотеку, интересуется работой детских яслей. Он весь для людей. Поэтому и люди идут за ним.

УЧИТЬСЯ, УЧИТЬСЯ И УЧИТЬСЯ

Страничка вечерника № 5

Школе рабочей молодежи — 8 лет

Возводить светлое здание коммунизма, утверждать новые отношения между людьми предстоит сегодня нашей молодежи. Для того, чтобы достойно выполнить эту историческую миссию, нашей молодежи предстоит много учиться. Восемь лет в нашем поселке существует школа рабочей молодежи. За это время курс восьмилетней школы окончило 136 человек, из них 68 обучались по ускоренной программе.

В январе этого года 16 человек окончило 8-й класс по ускоренной программе. В числе их— М. Родькин, В. Тесленко из СМУ-5, Е. Зудин из СУ-19, В. Колесников из СУ-18 и другие. 120 человек за эти годы окончили 11-й класс. В этом году у нас 40 одиннадцатиклассников.

По январскому набору пришло 50 юношей и девушен в группу ускоренного обучения. Среди них отрадно отметить М. Овчинникову, В. Третных, П. Курячего из СУ-13, А. Гулина, В. Гигиняк из конторы бурения, В. Солоху из СМУ-5, Т. Туганова из АТК. Все они хорошие производственники.

Окончание вечерней школы отпрывает молодежи путь в высшие учебные заведения. Наши выпускники сейчас учатся в вузах Тюмени, Тобольска, Омска, Томска, Свердловска. Это Е. Максимова, учительница школы № 2, И. Зубрилин, бурильщин, Ю. Самарин, А. Котович, работники райисполкома, В. Вардугин, работник 95 автобазы и многие другие.

В настоящее время учителя ШРМ совместно с комиссиями содействия проводят смотр общеобразовательной подготовки работающей молодежи всех предприятий поселна, ведется большая работа по подготовке и Ленинскому юбилею и новому учебному году.

Результат всей этой работы будет во многом зависеть от помощи со стороны партийных, профсоюзных и комсомольсних организаций предприятий.

Нижневартовская ШРМ готова встретить будущих своих учеников в новом учебном году.

Т. ШУВАЕВ,
директор Нижневартовской ШРМ.



В перерыве между уроками можно поговорить н о трудовых делах. *На снимке:* лучшие учащиеся восьмого класса слесарь СУ-13, кандидат в депутаты районного Совета Борис Ценев и штукатур-маляр Мария Овчинникова.

Фото А. Новоселова.

КАК Я СОЧЕТАЮ РАБОТУ С УЧЕБОЙ

Работать и учиться, конечно, трудно. Но каждый понимает, что в настоящее время все должны иметь, как минимум, среднее образование. Особенно трудно тем, кто работает на буровых. Моя цеховая администрация пошла мне навстречу, предоставив работу в поселке.

Уроки я обычно готовлю утром: по устным предметам — до работы, а вечером, после работы — письменные. В выходные дни усиленно закрепляю материал, а также читаю литературу, предусмотренную школьной программой. Гуманитарные науки даются мне легче, чем математика. Однако я стараюсь преодолеть трудности, стремясь окончить 9-й класс с хорошими оценками.

Г. ОРЛОВ,
Мегионская ШРМ.

ИЗМЕНИТЬ ОТНОШЕНИЕ

Наше государство уделяет большое внимание учебе молодежи. Учащимся вечерних школ предоставлено очень много льгот, создаются условия для успешного обучения.

А пользуются ли наши учащиеся вниманием и льготами? Нет. Очень трудно приходится порой учащимся: их отправляют часто в командировки, не признают никаних доводов в отношении учебы. Руководители предприятий смотрят на обучение молодежи, как на второстепенное дело. Очень плохо обстоит дело по обучению молодежи в Мегионской нефтеразводочной экспедиции. Еще в сентябре секретарь партийной организации тов. Смирнов раздал по цехам списки тех, кто должен учиться. Но дальше списков дело не пошло. А причина кроется в том, что сами руководители рассуждают там: «У нас не учебный комбинат».

Не лучше дело обстоит и в СУ-12. Здесь положение осложняется тем, что многие работают за пределами Мегиона, направляются в командировки. Мало этим вопросом занимается секретарь партийной организации тов. Михеев. На неоднократные просьбы прийти в школу он и председатель постройкома СУ-12 отвечают молчанием.

Плохо работает комиссия содействия вечерней школе при автобазе № 8. На наши просьбы тов. Филатов, начальник автобазы, не реагирует, несмотря на то, что мы систематически вывешиваем на производстве экраны успеваемости, пишем докладные о состоянии дел руководству автобазы.

В нашей школе много учащихся, которые успешно совмещают учебу с работой, активно участвуют в жизни школы. Среди лучших Л. Грио, А. Махмутова, Л. Кырева, А. Чуклеев, И. Классен, И. Жилина, Л. Нестерова и другие.

Но им всем надо помочь. И позаботиться о них должны там, где они трудятся. Всем руководителям предприятий необходимо изменить отношение к молодежи, которая совмещает работу с учебой в ШРМ.

М. ЧУРМАЕВА,
директор Мегионской ШРМ.

ПОСТУПАЮ... В ТЕХНИКУМ

Поступая в Нижневартовскую школу рабочей молодежи, я ставил своей целью повысить знания, а имел всего четыре класса образования. Можно представить, что я мог знать хотя бы в алгебре. Ничего. Преподаватели вечерней школы помогли мне окончить восемь классов в течение двух с половиной лет. Экзамены сдал на «хорошо».

Хочу поблагодарить историка Тимофея Дмитриевича Шуваева, математика Елизавету Александровну Гензе, преподавателя русского языка Антонину Васильевну Баранову. Они настойчиво и терпеливо передавали нам знания. В этом году я и мои товарищи можем поступить в среднее техническое заведение.

М. РОДЬКИН,
учащийся
Нижневартовской ШРМ.

В ПОРЯДКЕ ОБСУЖДЕНИЯ

А что думают руководители?

Задолго до январских занятий учителя ШРМ начали вести работу по новому набору учащихся в ускоренные 5—8 классы, стараясь выявить возможных кандидатов в ученики вечерней школы. Многим рабочим был задан вопрос: «Почему не учитесь?» Ответы распределились так: около 30 процентов опрошенных сказали, что не имеют нужды, интереса и желания учиться. Примерно столько же ответили, что им учиться не позволяют семейные обстоятельства: маленькие дети требуют ухода и внимания. Из многих сотен молодых тружеников, нуждающихся в восьмилетнем, среднем образовании, пришло в школу по новому январскому набору 50 человек. Многие из них «направлены» в школу военкоматом. Стоит призадуматься общественности поселка над вопросом: почему молодежь не идет учиться?

По традиции принято винить во всем учителей: слабо ведут работу среди подростков, не налаживают связей с общественными организациями предприятий.

Но большинство учителей-вечерников работает на совесть. За каждым учителем закреплено 4—5 организаций. Помимо всего на протяжении года нужно еще и вести бесконечные разговоры с теми, кто плохо посещает школу, плохо учится. Приходится и беседовать с бригадирами, начальниками, председателями месткомов, секретарями партбюро, ходить на дом, уговаривать, убеждать, что учиться необходимо. Таким образом, учитель-вечерник оказывается в незавидной роли. Подобная ситуация снижает требовательность учителей к ученикам. «Лишь бы время от времени появлялся в школе, и не бросил совсем посещать ее»,—эта мысль мучит каждого учителя-вечерника.

Ряд подростков, пренебрегая образованием, мечтают о том, как скорее и побольше получить благ от жизни, наивно полагая, что успехов можно добиться и без образования. А многие родители, вспомнив свои былые лишения, стараются дать детям возможность жить «вволю». Для этого, кетати сказать, у нас, в Нижневартовске, имеется приличная материальная база. А если бы подросток твердо знал, что его без соответствующего документа об образовании не примут на работу, призадумался бы и он, и его родители.

Вся наша жизнь требует не только образованности общества, но и периодического обновления всего багажа наших знаний. Не секрет, что образованный человек и технику усваивает не формально, а сознательно, реже нарушает трудовую дисциплину, является активным общественником.

Наша ШРМ помогает молодым производственникам ликвидировать неграмотность, вооружает их знаниями, воспитывает. Насколько это удается школе — судят сами учащиеся. Но влияние вечерней школы даже на самых добросовестных учащихся, посещающих занятия каждый день, ничтожно мало. Почему? Да потому, что учитель-вечерник занят вопросом посещаемости учащихся, возвращения их в школу и, естественно, меньше уделяет времени учебно-воспитательному процессу, совершенствованию своих знаний.

Напрашивается вывод: необходимо возложить основную ответственность за комплектование вечерней школы и сохранение контингента учащихся на предприятия, общественные организации, которые должны руководствоваться планом ШРМ, учитывая, конечно, местные условия.

Тогда учитель вечерней школы будет освобожден от ненужной опеки над взрослыми, а выступит в своей главной роли — роли педагога, сможет лучше обучать молодежь, руководить ее воспитанием.

А. БАРАНОВА,
преподаватель ШРМ.

Говорят, математика — сухой предмет. Но и на уроке математики можно иногда посмеяться от души. Все зависит от преподавателя. В частности, шутка Елизаветы Александровны Гензе, ведущей урок в восьмом классе ускоренного обучения, пришлась как раз к месту.

Фото А. Новоселова.



Нам пишут

Доброта и отзывчивость

Хочется сказать хорошее, доброе слово о медицинских работниках. Они не только лечат больных, но и создают у них хорошее настроение.

У меня заболел сын Юрий пяти лет и заболел очень тяжело. В тяжелом состоянии его доставили в инфекционное отделение Нижневартовской райбольницы. Через несколько дней я пришла навесить сына. Мария Петровна Попова, заведующая инфекционным отделением, сказала, что мальчику лучше, температура снизилась, но он еще очень слаб, скучает по дому. Предложила мне остаться с ним на субботу и воскресенье. Конечно, я охотно согласилась. Мальчик повеселел.

Хочется отметить идеальную чистоту в отделении. От няней я узнала, что коллектив второй год держит вымпел за чистоту. Мне очень понравилось чуткое отношение к больным няней и медсестер.

Большое спасибо Марии Петровне за ее отзывчивость и доброту к больным, за четкую организацию работы в отделении.

В. ПУЧИНКИНА.

А ЕСЛИ НЕТ АВТОБУСА?

В 1968 году жители пятого квартала получили хорошее здание поликлиники. Большое спасибо за это нашим строителям. Но возник вопрос: кому работать в поликлинике? Врачей-то нет. Прием больных ведет средний медицинский персонал. Врачи с большой перегрузкой работают в поликлинике старой части поселка. Но как туда добраться? Рейсовые автобусы ходят нерегулярно, пассажиры по 30—40 минут простаивают на остановке. Как быть тяжелобольному? Райздравотделу надо навести порядок в обслуживании больных, проживающих на пятом квартале.

А. ДЬЯЧКОВ.
п. Нижневартовск.



...управляющему трестом «Мегионгазстрой» Г. И. Пикману поселить в красных уголках двух молодежных общежитий рабочих СУ-8, а в балке для жилья на центральном товарном парке поместить кислородные шланги и другой материал.



...начальнику СМУ-5 М. Н. Палкину и его заместителю И. А. Ященко использовать вместо такси новые мощные самосвалы №№ 40 — 66 и 40—70, хотя они так необходимы на объектах.

Борьба с «гнусом»

В весенне-летнее время года на территории области, а особенно в северных районах, подобных нашему, в изобилии встречаются маленькие, но коварные крылатые враги. Это — комары, слепни, мошки, называемые народом метким словом «гнус».

В тундровой зоне гнус в массе появляется с июня, в зоне тайги и лесостепи — со второй половины мая. Нападая на человека, гнус причиняет большие физические страдания, снижает трудоспособность, лишает людей сна и отдыха. Некоторые виды «гнуса» своим укусом могут передавать человеку инфекционные заболевания.

Так, комары, мошки передают туляремию, слепни — сибирскую язву и т. д. Для защиты от нападения кровососущих насекомых применяйте отпугивающие химические вещества, называемые репеллентами: диметилфталат, репудин, лесную жидкость, пасту ДЭТА-3. Для защиты лица, шеи, рук их лучше обтирать ватным тампоном или ладонями, смоченными одним из этих препаратов. Не забывайте беречь глаза от попадания в них репеллентов. Действие указанных препаратов 3-10 часов, а затем все надо повторять. Для быстрого и эффективного уничтожения гнуса на большой территории с успехом проводятся авиационные опыления специальными препаратами-пестицидами: 20-процентная эмульсия ДДТ, пибутрин, хлорофос технический.

В 1966 — 1968 годах ЦНИПРом НПУ «Мегионнефть» проводились авиационные работы по уничтожению кровососущих двухкрылых, давшие положительные результаты и обеспечившие надежную защиту поселка Нижневартовска от залета «гнуса».

В 1969 году с 17 марта у нас будет проводиться авиационная обработка против личиночных стадий комаров в Нижневартовске, его окрестностях, на площади Самотлор — от реки Обь на север 10 километров, на запад и восток от поселка — 8 километров. Авиаопыление, проведенное вовремя, надежно прдохранит жителей поселка от «гнуса». Вещества, применяемые для опыления, попадая в человеческий организм, например, с лесными ягодами, могут вызвать острое отравление, поэтому все должны помнить, что ягоды, собираемые из-под снега, ядовиты, их необходимо тщательно мыть.

Е. КНИСС,
врач-эпидемиолог.

Разные разности

Французский изобретатель Дюра сконструировал запонки-барометр, которые в зависимости от погоды меняют цвет. Голубой обещает хорошую погоду, а красный — дождь.

ОТДЫХАЮТ ДУШОЙ...

Недавно мне довелось побывать на двух репетициях художественной самодеятельности в клубе Вахской нефтеразведочной экспедиции. Собираются сюда после работы люди разных профессий, но связанные большой любовью к песне, творчеству.

С опозданием и извинениями пришла М. П. Уварова, учитель. Задержалась, но не могла пропустить репетицию. В состав женской вокальной группы входит и К. Г. Подколюзина, тоже учительница, и Галина Банникова, работник почты, и Ира Головцова, библиотекарь. Приходит сюда и старейшая исполнительница русских народных песен пенсионерка Елизавета Ивановна Шмакова. Люди готовятся к районному смотру со всей серьезностью.

В эти дни случилось так, что заболела техничка, обслуживающая общежитие, комендантом которого является Светлана Алексеевна Петрачук. Пришлось самому коменданту вымыть пол в общежитиях, но ни усталость, ни заботы не удержали ее вечером... Светлана Алексеевна — солистка вокальной группы... Куда уходят дневные заботы, волнения, когда отдаешься власти песни!

Таких людей с огоньком, с живинкой, не мыслящих себя без творчества, я встретила в Ваховске немало. Помощник бурильщика А. Е. Комогорцев участвует в драме и хоре. Деханов Юрий, помбурильщика, отдежурил сутки на работе и... пришел на репетицию. Он с Геннадием Паньковым — конферансье. Положение обязывает — не пропускать репетиций.

А вот уже зазвучали песни под аккомпанемент баяниста Николая Шумилова.

Пусть полнокровней бьется пульс вашего самодеятельного коллектива, ваховцы!

М. СЕМЕНОВА,
заведующая районным отделом культуры.

НАШ КАЛЕНДАРЬ



15 марта 1969 года исполняется 75 лет со дня рождения Берды Мурадовича Кербабаева, видного туркменского советского писателя, заслуженного деятеля искусств Туркменской ССР.

Б. М. Кербабаев известен советскому читателю как поэт, прозаик и драматург. Его перу принадлежат поэмы «Женский мир» (1927), «Закрепощенная» (1928), «Аму-Дарья» (1931), пьеса «Курбан Дурды», драма в стихах «Махтумкули», двухтомный исторический роман «Решающий шаг» (1947), роман «Небит-Даг» (1957) и др.

Фотохроника ТАСС.

Новые фильмы

НАПРАВЛЕНИЕ—БЕРЛИН

На экранах варшавских кинотеатров с большим успехом демонстрируется новый художественный польский фильм «Направление — Берлин», рассказывающий о заключительных днях второй мировой войны. В фильме показано участие польских воинских частей вместе с войсками Советской Армии в разгроме гитлеровской Германии. Новый фильм—это военная эпопея о солдатах первой армии Войска Польского, которые прошли боевой путь от белорусского села Ленино до Берлина.

На снимке: кадр из фильма.



Актер Михаил Шевчук исполняет роль рядового Бациоха.
Фото ЦАФ—ТАСС.

Редактор В. КОРЧЕМКИН.

Показывает НИЖНЕВАРТОВСКАЯ телестудия

СУББОТА, 15 МАРТА.

19.00 «Библиотека — школьникам» — передача.
19.10 Документальный фильм «Рабочий у власти».
19.30 Телеспектакль «Порт-Артур».

ВОСКРЕСЕНЬЕ, 16 МАРТА.

12.00 Передача для детей.
12.10 Фильм-опера «Зонтик».
19.00 Короткометражный художественный фильм «Книга старого Вельмурата».
19.40 «В гостях у «Горизонта».
20.10 Телеспектакль «Разгон».
21.20 Фильм «Песни над морем».

Нижневартовской спецконторе снабжения требуются грузчики, оплата труда сдельная.

Одинокие обеспечиваются жильем в общежитии.

АДМИНИСТРАЦИЯ.

Нижневартовская типография управления по печати Тюменского облисполкома. Заказ 217.

Пролетарии всех стран, соединяйтесь!

ЛЕНИНСКОЕ ЗНАМЯ

ОРГАН НИЖНЕВАРТОВСКОГО КОМИТЕТА КПСС И РАЙОННОГО СОВЕТА ДЕПУТАТОВ ТРУДЯЩИХСЯ ТЮМЕНСКОЙ ОБЛАСТИ

№ 33 (2547) Год издания 27-й | ВТОРНИК, 18 МАРТА 1969 ГОДА | Цена 2 коп.

ИДЕТ ВЕСНА...

С каждым днем весна увереннее заявляет о своем приближении, ее все ждут, она всех радует. Невольно каждого человека охватывает желание пошире распахнуть окна, поскорее пройтись по светлым и зеленым улицам поселка... И это вполне естественно. Вот и поговорим о культурном облике нашего поселка, о домах, в которых мы живем.

Вопрос благоустройства и санитарного состояния поселка Нижневартовска не раз обсуждался на сессиях, заседаниях исполкома поселкового Совета, был темой разговора на телестудии, обсуждался на страницах нашей газеты. Но, к сожалению, культурный облик нашего поселка еще далек от идеального, а санитарное состояние на протяжении всей зимы было причиной особой тревоги для работников санэпидстанции. Тут и там развороченные кучи нечистот таят в себе большую опасность для здоровья населения, и, если своевременно территория поселка не будет до конца приведена в порядок, вспышек инфекционных заболеваний не миновать. Такое положение сложилось в результате того, что руководители тов. Майданов — НПУ и тов. Третяк — трест «Мегионгазстрой», в ведении которых находятся ЖКК и ЖКО, не сумели наладить там четкую работу, мало уделяли этому вопросу внимания. Очистка территории велась не систематически, а от случая к случаю. Это, в свою очередь, сказалось и на поведении жильцов, которые равнодушно взирают на безобразное состояние дворов, более того, позволяют себе выливать нечистоты далеко от отведенных мест, а порой и прямо у порогов своих домов.

Руководители жилищно-коммунальных служб ссылаются на отсутствие техники. Слов нет, в этом они, может быть, и бессильны, и это—забота тех, кто ведает и распоряжается техникой. Но есть еще недочеты в работе жилищно-коммунальных служб, оправдать которые отсутствием техники и другой какой-либо причиной нельзя.

Причина одна — это безответственность и нежелание работать продуманно. А недочеты — это работа с людьми, создание домовых комитетов, управлений, привлечение актива. Работники ЖКК и ЖКО заглядывают в дома, находящиеся в их ведении, только для взимания квартирной платы.

В каждом доме можно найти инициативных, заботливых людей, которые могли бы возглавить работу комиссий домкомов, активизировать жильцов на благоустройство своих домов, дворов, подъездов, детских площадок. Кому же, как не самим жильцам беречь и благоустраивать дом, в котором они живут. Домовые комитеты — первые помощники жилищно-коммунальных служб. Они могут сделать много добрых дел. И эта большая активная сила бездействует по вине руководителей ЖКК и ЖКО. Отсюда напрашивается вывод, что руководству предприятий и партийным организациям, в ведении которых находятся жилищно-коммунальные службы, следует больше заботиться об укреплении их материальной базы, укомплектования добросовестными и знающими дело людьми.

Пройдет несколько дней, как весна откроет нашему взору неприглядные элементы поселковой экзотики: грязь, узкие тропинки, захламленность около домов... Уже сейчас надо позаботиться о тротуарах около домов, активизировать все население на уборку и благоустройство наших поселков. Это касается всех населенных пунктов нашего района. В редакцию не раз приходили острые сигналы о равнодушном отношении руководителей предприятий к санитарному состоянию в Мегионе и других населенных пунктах. Хочется в связи с этим напомнить об одной статье, напечатанной в № 272 «Тюменской правды», под заголовком «Где человек труда, там все для его блага». Автор статьи рассказывает об опыте горноправдинцев, которые вместе с борьбой на трудовом фронте развернули не менее упорную, требующую полной отдачи творческих и физических сил борьбу по благоустройству в самом поселке. Геологи, строители Горноправдинска выступили под девизом: «Где человек, где труд — там будет все... улицы без балков, квартиры без очереди, вместе с открытием нефти — открытие детсадов, школ, магазинов, Дома культуры...».

Такая борьба за благоустройство ведется и у нас. Но многому нам надо и поучиться: не выглядят в Горноправдинске однообразными восьмиквартирные деревянные дома, благодаря удачному использованию рельефа местности и естественных зеленых массивов; детский сад привлекает не только продуманным расположением (опять-таки с использованием живописной гривы елей и сосен!), но и тем, что в меню детей круглый год свежие фрукты и овощи, молоко. Кстати, для детей ясельной группы детсад получает молоко от собственной коровы. Круглый год ребятишки едят свежие помидоры, зеленый лук, петрушку, морковь, которые выращиваются в парниках работниками детсада с помощью родителей. Нет смысла перечислять успехи горноправдинцев в социально-культурном строительстве и благоустройстве своего поселка. Стоит подчеркнуть еще раз: там, где руководители предприятий и сами люди научились заботиться о себе, там поселок, дома, улицы радуют глаз, шумит листва деревьев, налажен быт, в почете спорт.

Только что избиратели отдали свои голоса за своих избранников. Хочется верить, что вновь избранные депутаты активно включатся в благоустройство своих поселков, ибо простор для деятельности здесь безграничный. От их лепты в дело зависит, насколько будут благоустроены наши населенные пункты, налажен культурный быт и отдых тружеников Нижневартовского района.

НАРОД ВЫБИРАЕТ ДОСТОЙНЫХ

«С праздником Вас!» — такие слова можно было услышать позавчера в Ларьяке и Охтеурье, Колик-Егане и Мегионе, Ваховске и Сосновом Боре... Весь район был в праздничном уборе и жил праздничным настроением.

Нижневартовск, клуб «Юбилейный». Пять часов пятьдесят девять минут. Председатель избирательной комиссии Александр Васильевич Котович входит в вестибюль клуба и сверяет свои часы с часами избирателей. Проходит минута, и он приглашает собравшихся получить бюллетени и отдать свои голоса за кандидатов блока коммунистов и беспартийных.

Одиннадцать часов утра. Проголосовала одна треть избирателей. Пройдет полчаса, и эта цифра изменится, потому что «очереди» за бюллетенями с каждой минутой увеличиваются. Девушки, выдающие бюллетени, работают с перегрузкой.

Нам посчастливилось встретиться со старейшими избирателями, супругами Гареевыми. Гиняту Сахибганеевичу Гарееву 66 лет. Но выглядит он молодо.

—Гиният Сахибганеевич, Вы на северной земле голосуете не первый раз?

— Как раз наоборот — первый раз. Но...мне вспомнились и другие, самые-самые первые выборы. Я тогда жил в Башкирии. Сегодняшние выборы похожи на те выборы. А похожи тем, что настроение у меня да и у всех — праздничное.

Кстати, об этом говорит и дочь Гареевых бухгалтер орса № 3 Мамдуда Мусалимова. Но Мамдуда добавляет к словам родителей: «Настроение праздничное, но и в то же время «злое». Почему? Очень жалко ребят, которые погибли на границе с Китаем. Мы все и на работе, и дома, негодуем и просим наше правительство принять самые строгие меры по отношению к тем, кто посягает на наш мирный покой».

...Нефтяники, строители, рабочие, служащие, инженерно-технические работники получают бюллетени и проходят к урнам. Взгляды всех устремлены к скромному портрету великого земного человека — Владимира Ильича Ленина.

А. ЛАСКИН.



Голосует Борис Витальевич Беляев, командир экипажа вертолета «Ми-4». Свыше трех с половиной тысяч часов пробыл он в воздухе.



Зоя Галиулина, работает штукатуром-маляром в СМУ-3. Нынче она голосовала второй раз.

— Мне радостно, — говорит Зоя — потому что я голосую за обычных, простых, наших людей, которые трудятся рядом с нами.

Фото А. НОВОСЕЛОВА.

Заявление Советского правительства

Правительство Союза Советских Социалистических Республик заявляет правительству Китайской Народной Республике следующее.

14 марта 1969 года, в 11 часов 15 минут по московскому времени группа вооруженных китайских солдат предприняла новую попытку вторгнуться на советскую территорию—остров Даманский, на реке Уссури. На следующий день, 15 марта крупный вооруженный отряд китайских солдат, поддерживаемый с берега артиллерийским и минометным огнем, атаковал советских пограничников, охраняющих остров, в результате чего имеются убитые и раненые. Принятыми мерами провокаторы отброшены с острова. Эта новая наглая вооруженная провокация китайских властей чревата тяжелыми последствиями.

Одновременно китайские официальные органы усиливают антисоветскую истерию вокруг необоснованных и агрессивных территориальных притязаний, пытаясь создавать основание для нового обострения напряженности советско-китайских межгосударственных отношений. Грубо извращая факты, они предпринимают попытки уйти от ответственности за заранее спланированные и организованные авантюры на советско-китайской границе.

Факты говорят о том, что правительство Китайской Народной Республики не сделало необходимых выводов из предупреждения Советского правительства в связи с организованной китайскими властями вооруженной провокацией 2 марта с. г. на острове Даманский и продолжает провоцировать новые инциденты.

Во время встречи представителей советских и китайских пограничных войск, состоявшейся 12 марта с. г., офицер китайского погранпоста Хутоу, ссылаясь на указание Мао Цзэ-дуна, высказал угрозы применения вооруженной силы в отношении советских пограничников, охраняющих остров Даманский.

Советское правительство решительно отвергает необоснованные территориальные притязания китайских властей.

Остров Даманский — неотъемлемая часть советской территории. Выдвигаемые по этому поводу фальшивые утверждения китайских властей являются ни чем иным, как попыткой ввести в заблуждение общественное мнение в Китае и в других странах.

Советское правительство считает необходимым со всей твердостью подчеркнуть, что границы Советского Союза священны и неприкосновенны. Советское правительство снова заявляет, что оно решительно выступает против столкновений на советско-китайской границе. Все утверждения пропаганды Пекина о враждебности Советского Союза и КПСС к китайскому народу, к Китайской Народной Республике абсолютно лишены оснований. Советский Союз не ищет столкновений, напротив, он принимает все меры к тому, чтобы избежать их.

Вместе с тем, Советское правительство заявляет, что, если будут попираться законные права СССР, если будут предприниматься дальнейшие попытки нарушать неприкосновенность советской территории, то Союз Советских Социалистических Республик, все его народы будут решительно оборонять ее и дадут сокрушительный отпор подобным нарушениям.

Заявляя строгий протест правительству Китайской Народной Республики по поводу новой провокации в районе острова Даманский, сознательно рассчитанной на создание атмосферы отчуждения между народами КНР и СССР, Советское правительство предупреждает, что вся ответственность за возможные тяжелые последствия подобного рода авантюристических действий китайских властей ложится всецело на китайскую сторону.

г. Москва. 15 марта 1969 г.

ГОЛОСОВАЛИ ЗА МИР, ЗА ДРУЖБУ



Кому-кому, а членам избирательных комиссий и их помощникам пришлось потрудиться в кой. Это видно и на снимке. воскресенье с большой нагруз-



Семья Гареевых. — — Мы голосуем за мир, за счастье!



А это наши гости из Москвы, физики и геохимии. работники института ядерной гео- — Мы голосуем не впервые, а у вас в Нижневартовске — первый раз. Фото А. Новоселова.



НА СЕЛЬСКОМ ИЗБИРАТЕЛЬНОМ

Помещение избирательного участка в поселке Вампугольск в праздничном убранстве. Задолго до начала голосования сюда стали подходить работники животноводческой фермы. В числе первых избирателей были трактористы В. Луговской, А. Панкин и Ф. Акчурин. Сразу же после голосования механизаторы отправились на работу. К 9 часам утра проголосовали все избиратели.

В. ОВСЯНКИН.

Выборы в местные Советы в небольшом хантыйском селении Чехломей вылились в настоящий праздник.

На этом снимке вы видите Аксинью Андреевну Прасину. Несмотря на преклонный возраст, она преодолела на оленьих нартах в это утро десятки километров от Ромкино до Чехломея, чтобы отдать свой голос за народных избранников.

Фото Р. Смирнова.

ГОЛОСУЕТ МЕГИОН

Мегион. Нарядно выглядел позавчера красный уголок СУ-12. Лозунги, транспаранты призывают отдать свои голоса за кандидатов блока коммунистов и беспартийных. Играет музыка, на лицах людей улыбки. Здесь находился избирательный участок № 18 по выборам в местные Советы депутатов трудящихся.

6 часов утра. Открываются двери: «Добро пожаловать, дорогие избиратели!» Первым к урне для голосования подходит сантехник СУ-12 Владимир Зубов. Владимир впервые принимает участие в выборах. В этом году ему идти в ряды Советской Армии. И кто знает, может быть ему придется охранять священные рубежи нашей Родины.

Недаром они сейчас разговорились — допризывник Зубов и участник Великой Отечественной войны М. Ф. Сурнин. А сказать есть о чем. Непринужденная беседа выливается в митинг протеста против китайских провокаторов, посягнувших на священные границы нашей страны. Слово берет участник Великой Отечественной войны Алексей Михайлович Ковалев.

— Гневом и ненавистью переполнены сердца советских людей, узнавших о новой провокации клики Мао Цзэ-дуна на советской границе, — сказал он. Тот, кто посягнет на территорию нашей страны, получит самый решительный отпор.

Начальник автобазы № 8 И. М. Филатов, председатель местного комитета СУ-12 Н. С. Черкашин, участник Великой Отечественной войны, начальник орса Г. Н. Коротеев одобрили меры Советского правительства по пресечению провокации и призвали еще зорче охранять рубежи нашей Родины.

Голосование продолжается. В числе первых к избирательным урнам подходят пенсионер Н. Нечаев, бригадир коллектива коммунистического труда СУ-12 И. Г. Уланов и другие.

10 часов утра. Приняло участие в выборах 1 130 человек. Это 60 процентов от общего числа избирателей. Не все смогли прийти сразу, многие трудились. На своем рабочем месте, в Локосово, находилась бригада И. Цыганкова, которая готовила к вывозке из затопляемой зоны строительные материалы. Работали буровики, кипела жизнь на центральном товарном парке. На эти участки урны для голосования были доставлены вертолетом.

День выборов в местные Советы вылился во всенародный праздник нашей страны.

Б. ЛЕВАНДОВСКИЙ.
п. Мегион.

К 12 часам дня

Соснино. К 8 часам утра более 50 процентов избирателей отдали свои голоса. Здесь кандидатами в депутаты сельского и районного Советов баллотировались телятница В. П. Дубровина, доярка М. А. Проняева, учетчик Л. Я. Коштатова, управляющий Сосниноким отделением совхоза «Нижневартовский» М. Г. Былин.

Первыми к избирательной урне подходят пенсионер К. И. Яров, тракторист А. К. Сухушин, рыбаки Н. Проняев, И. Соснин и другие.

К 12 часам дня основная часть избирателей закончила голосование.

А. Ф. ПАЛЬЯНОВ.

Она пришла первой

Она пришла первой — и первой сказала эти идущие от сердца слова: «Голосую за мир, за счастье! Пусть те, кто пытается нарушить наш покой, знают — советские люди дадут отпор любым провокаторам, посягающим на наше мирное счастье».

Евгения Александровна Зубкова, сказавшая это, пережила и гражданскую войну, и войну Отечественную. Многих близких людей потеряла она. И потому понятна ее тревога, ее возмущение в адрес клики Мао Цзэ-дуна.

...Сплошным потоком идут избиратели в клуб имени 50-летия ВЛКСМ. «На час дня, — говорит председатель избирательной комиссии Имам Абзалович Абзалов, — на нашем участке проголосовало 83 процента избирателей».

Имам Абзалович затрудняется кого-то выделить из числа своих помощников по проведению выборов. Это и понятно — каждый старается трудиться с полной отдачей: и Фаина Епанчинцева, и Лидия Жаркова, и Евгения Попова, и Ада Розенберг, и Раиса Мелькова, и Екатерина Авинова — словом, все.

А. НИКОЛАЕВ.

ПРАВО—НАРОДОВЛАСТИЯ

Владимир Федорович Сермягин — простой рабочий. Трудится он в ЖКО строительного управления № 13. В день выборов 16 марта он не отдыхал, так как этот день у него был рабочим. Поэтому выполнить свой гражданский долг он пришел, как только распахнулись двери избирательного участка.

— Выборы в Советы — это большой праздник советского народа, — говорит Владимир Федорович.—И очень жаль, что такой замечательный день был омрачен сообщением о бесчинствах китайских провокаторов.

Участник двух войн Великой Отечественной и финской рабочий Сермягин с возмущением и негодованием говорит о том, что клику Мао следует проучить, чтобы ей не повадно было лезть на священную территорию нашей Родины.

Четырнадцатый раз голосует Владимир Федорович, выбирая депутатов в местные и Верховные органы власти. В первые выборы он был заместителем председателя участковой избирательной комиссии в городе Оренбурге. «В Верховный Совет СССР баллотировался тогда А. Ф. Горкин — известный государственный деятель, — вспоминает Владимир Федорович. —А в палату национальностей избирался рядовой рабочий комбайнер. И вот это великое право демократии — массового участия народа в управлении государством, право, завоеванное народом в октябре 1917 года хотят попрать китайские авантюристы. Мы не позволим это сделать никому».

Да он, конечно, прав, этот рабочий человек. 18 миллионов человек участвовало в управлении государством со времени первых выборов в 1937 году. И действительно это великое право — народовластия у нас не отнять никому.

В. КОРИН.

К 100-ЛЕТИЮ СО ДНЯ РОЖДЕНИЯ В. И. ЛЕНИНА

ПОБЕДА ЛЕНИНСКОГО ПЛАНА

С апреля 1902 года «Искра» стала выходить в Лондоне. Редакция перебралась сюда из Мюнхена по предложению В. И. Ленина, чтобы избежать провала, ибо немецкие и царские полицейские ищейки напали на след газеты. В Лондоне Владимир Ильич и Н. К. Крупская поселились в рабочем районе Финсбери.

В столице Англии Ленин внимательно знакомился с рабочим движением, изучал жизнь рабочих, посещал их собрания и митинги, занимался партийной и научной работой. Но основное время Ильич посвящал «Искре». Статьи «Искры», в которых формулировались задачи пролетариата и его авангарда — партии — были написаны Лениным. Через посредство газеты Владимир Ильич продолжал вести непримиримую борьбу против международного и русского оппортунизма, буржуазного либерализма, против возродившегося в лице эсеровской партии народничества.

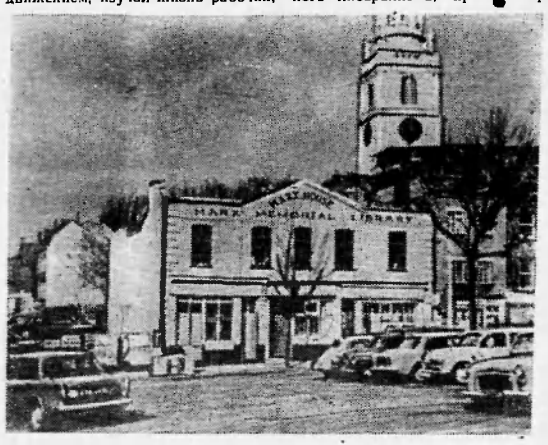



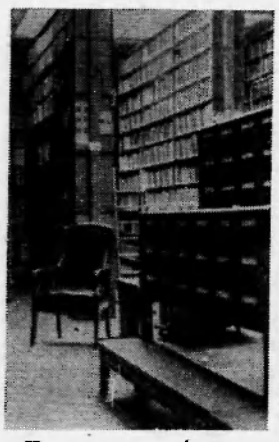

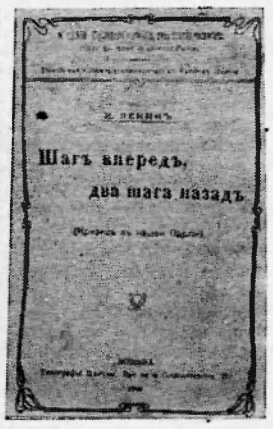

На снимках (сверху вниз):

Лондон. Здесь находилась редакция английского прогрессивного органа «Джастис» (Справедливость). В ее помещении в одной из комнат в 1902 — 1903 г.г. работал В. И. Ленин над изданием «Искры».

Псков. В этом доме в ноябре 1902 года на совещании представителей искровских комитетов был образован Организационный Комитет по созыву II съезда РСДРП.

Женева. Библиотека Сосьете де Лектюр, которую часто посещал В. И. Ленин.

Обложка первого издания книги В. И. Ленина «Шаг вперед, два шага назад». В книге дан подробный анализ хода борьбы большевиков с меньшевиками на II съезде РСДРП и после съезда.

Справа—картина художника Ю. Виноградова: Второй съезд РСДРП.

Находясь вдали от Родины, Ленин постоянно сохранял самые тесные связи с Россией, с рабочим движением внутри страны. Он был в центре всей борьбы, которую вели русские практики, направлял эту борьбу, руководил ею. Он посылал в Россию находившихся в эмиграции партийных работников с особым заданием для установления связей с местными организациями, а также по распространению «Искры». Ленин вел деятельную переписку с революционерами, прочитывал бесчисленное количество русских газет и журналов, подолгу беседовал с каждым приезжавшим из России — и благодаря всему этому постоянно был в курсе всех событий в стране.

А в это время в России нарастала революция. Промышленный кризис, безработица не остановили и не ослабили рабочего движения. Наоборот. Борьба стала принимать все более революционный характер. В 1902 году в крупнейших городах проходят экономические стачки, перерастающие в политические, с требованием демократических свобод, с лозунгом: «Долой царское самодержавие». Еще более крупные размеры приняли политические стачки в 1903 году, охватившие Закавказье и крупнейшие города Украины. Они становятся все более упорными и более организованными, поскольку ими стали руководить социал-демократические комитеты. Рабочее движение оказало влияние на крестьянство. В этот период все классы стали определять линию своего поведения, создавать свои политические организации. В 1902 году образовались мелкобуржуазная партия эсеров, буржуазная группа «Освобождение» (ядро будущей партии кадетов).

Ленин и руководимая им «Искра» продолжали вести работу за создание партии рабочего класса. Стремление организовать такую партию было и раньше. В 1898 году несколько «Союзов борьбы» (Петербургский, Московский, Киевский и другие) сделали первую попытку объединиться в Российскую социал-демократическую рабочую партию (РСДРП). Был созван в Минске I съезд. Ленина на нем не было. Он находился в это время в Сибирской ссылке. Несмотря на большое революционно-пропагандистское значение съезда, он не создал партии. Не было выработано ни программы, ни устава партии. Не удалось объединить между собой отдельные марксистские кружки и группы. Не было единого руководства из одного центра, так как избранный съездом Центральный комитет был вскоре арестован.

И только титанический труд Ленина, победа его принципов и успешная борьба «Искры» за ленинский организационный план подготовили все основные условия, необходимые для того, чтобы создать партию. Когда эти условия были созданы, Владимир Ильич поставил вопрос о созыве съезда партии и начал тщательно готовиться к нему. В связи с нарастанием революции в России и образованием буржуазных партий подготовка съезда проходила в обстановке напряженной идейной борьбы.

Готовясь к съезду, В. И. Ленин проводит совещание с представителями искровских комитетов. В ноябре 1902 г. по инициативе Ильича в Пскове создается Организационный Комитет по созыву съезда. В письмах организациям и агентам «Искры» в России Ленин давал всесторонние советы и указания товарищам, готовил их к предстоящим боям на съезде, настойчиво советовал посылать на съезд надежных, твердых революционеров с тем, чтобы добиться создания действительно марксистской партии на идейных и организационных началах, выдвинутых и разработанных «Искрой».

Владимир Ильич приложил много усилий, чтобы создать революционную программу партии. О ее подготовке он первый поставил вопрос внутри редакции «Искры», разработал аграрную ее часть. Ленин не только подверг серьезной критике оба варианта программы, составленные по поручению редакции Плехановым, но и добился того, что была создана марксистская программа, в корне отличающаяся от полуоппортунистических программ партий II Интернационала. В целях пропаганды боевой программы партии рабочего класса Владимир Ильич опубликовал в «Искре» ряд статей и написал брошюру «К деревенской бедноте», в которой в популярной форме для крестьян дал изложение программы партии. Готовясь к съезду, В. И. Ленин создал проект устава партии, составил план организации работ съезда, написал проекты резолюций по основным вопросам, намечавшимся к обсуждению.

Печатание «Искры» в апреле 1903 года было перенесено из Лондона в Женеву. Сюда переехал и Ленин. Вместе с Н. К. Крупской и ее матерью Елизаветой Васильевной он снял квартиру в доме № 10 по улице де Фойе в пригороде Женевы, в рабочем поселке завода Сешерон. Сюда к Ильичу приходили делегаты, которые начали съезжаться в Женеву за месяц—два до съезда.

Ленин подолгу беседовал с ними, обсуждал многие съездовские вопросы, распрашивал о положении дел на местах.

И вот 17 июля 1903 года в Брюсселе открылся II - съезд РСДРП. Затем из-за преследований бельгийской полиции он должен был продолжить работу в Лондоне.

И на съезде В. И. Ленину пришлось много потрудиться. Он был избран вице-председателем съезда, членом всех основных комиссий. С первого же дня развернулись ожесточенные бои между революционными марксистами, возглавляемыми Лениным, и оппортунистическими элементами. Разногласия выявились и при обсуждении программы, и устава партии, и других вопросов.

За время съезда, продолжавшегося более трех недель, Владимир Ильич сделал более ста тридцати выступлений, замечаний, реплик. Ему удалось добиться того, что съезд утвердил революционную программу партии. Обсуждение ее проходило в острой борьбе. Оппортунисты выступали против включения в программу положения о диктатуре пролетариата. Твердые искровцы во главе с Лениным отстояли в программе идею диктатуры пролетариата, союз рабочего класса и крестьянства, право наций на самоопределение и пролетарский интернационализм. Таким образом, утверждение съездом искровской программы явилось крупным успехом. Впервые в истории международного рабочего движения после смерти Маркса и Энгельса была принята программа, в которой, по настоянию Ленина, борьба за диктатуру пролетариата выдвигалась как основная задача партии рабочего класса.

С докладом об уставе партии выступил В. И. Ленин. Он считал партию боевой организацией, каждый член которой должен быть самоотверженным борцом, готовым и на повседневную будничную работу, и на борьбу с оружием в руках. Обсуждение устава вызвало горячие споры. Особенно резкие разногласия выявились при обсуждении его первого параграфа, определяющего, кто может быть членом партии. В Ленинской формулировке первый параграф устава гласил, что членом партии может быть всякий, признающий ее программу и поддерживающий партию как материальными средствами, так и личным участием в одной из партийных организаций. Первый параграф в такой редакции затруднял доступ в партию непролетарским, неустойчивым элементам.

Против ленинского принципа членства в партии выступил Мартов, считавший, что член партии может и не состоять в партийной организации. Оппортунистам удалось провести первый параграф в формулировке Мартова.

Редакция Центрального Органа партии и Центральный Комитет были избраны съездом по спискам, предложенным В. И. Лениным. С этого момента сторонников Ленина, получивших большинство голосов при выборах, стали называть большевиками, а противников Ленина, оказавшихся в меньшинстве,— меньшевиками.

В истории партии II съезд сыграл огромную роль. Он явился поворотным пунктом в мировом рабочем движении, так как на нем было положено начало боевой, революционной марксистской партии рабочего класса, партии нового типа. Таким образом, создание партии социальной революции и диктатуры пролетариата явилось победой гениального Ленинского плана. Это показало также, что в лице В. И. Ленина российский и международный пролетариат имеет великого теоретика марксизма, продолжателя дела и учения Маркса и Энгельса, выдающегося стратега революции, прозорливо видящего перспективы развития рабочего движения.

Фотохроника ТАСС.



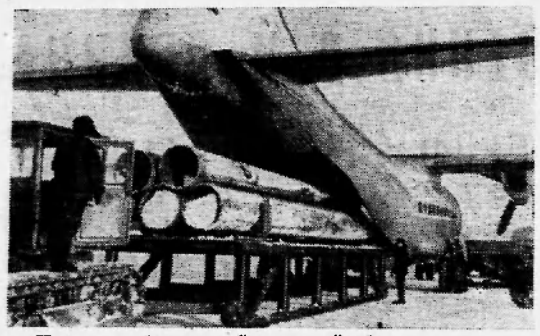

Нефтяные богатства Тюменской области осваиваются с помощью авиации. В эти дни по маршрутам Тюмень — Нижневартовск производятся регулярные полеты мощных самолетов АН-22. По воздушному «мосту» перебрасываются стальные трубы большого диаметра, машины, оборудование.

На снимке: погрузка стальных труб в самолет АН-12. Из этих труб на Севере области будет построена третья нитка перехода нефтепровода Усть-Балык — Омск через пойму Оби.

Фото И. Сапожкова. **Фотохроника ТАСС.**

Каким быть календарю?

ВЫ, КОНЕЧНО, помните слова «Все врут календари!» из бессмертной грибоедовской комедии. Как ни парадоксально, но старуха Хлестова, оказывается, была права. Григорианский календарь, дошедший до нас из тьмы средневековья, конечно, далек от совершенства. С появлением атомных эталонов времени астрономы окончательно убедились, что наш календарь отстает ежегодно от истинного солнечного примерно на три секунды. Расхождение, прямо скажем, невелико. Полные сутки набегут лишь в 4915 году. Значит, в тогдашнем феврале окажется 30 дней. Впервые «куцый месяц» станет «полноправным». Но тому, кому доведется появиться на свет в тот уникальный день, придется отмечать следующий свой день рождения только... через 3.333 года!

Разумеется, не только этим, несущественным, на первый взгляд, отставанием неудобен наш нынешний календарь. Гораздо больше мешает то обстоятельство, что после каждого високосного года в нем меняются выходные и общее число рабочих дней. То 1 января, например, падает на воскресенье, то на среду. За счет февраля первый квартал оказывается короче остальных почти на 3 процента. А это, как известно, влечет за собой ненужные трудности при составлении планов и расписаний, в работе почты, транспорта, связи.

Словом, Григорианский календарь следует усовершенствовать. Но как это сделать?

Сейчас в мире существует около 200 совершенно разных проектов реформы календаря. При ООН работает даже специальная «календарная» комиссия. Пока ею признаны самыми приемлемыми два варианта. Первый таков: год будет состоять из 13 месяцев, по 28 дней в каждом. Тогда одним и тем же дням недели будут соответствовать одни и те же числа. Но в году окажется лишь 364 дня. А где потерялся 365-й? Ему нашлось место после 31 декабря. Этот день без числа, но с привлекательным для всех народов названием — день Нового года. А в каждый четвертый по счету год все мы будем отмечать два таких праздника подряд.

А вот что предлагают сторонники второго проекта. Их вполне устраивает 12 месяцев в году. Причем год разбивается на равные кварталы. В каждом — два месяца по 30 дней, а третий—31. И также устанавливается единый день отдыха. Он идет за 31 декабря, но называется предновогодним праздником. При этом 1 января каждого года тоже обязательно будет выходным. Авторы проекта предлагают назвать его **новогодним праздником.**

Каждый четвертый год дополняется еще одним праздником — 31 июня. И он отмечается как праздничный високосный день.

Говорят, что все не вечно под Луной. Однако новые календари смогут опровергнуть эту пословицу. Их смело можно назвать вечными, поскольку они навсегда закрепят за каждым днем недели определенное число.

Остановка теперь за «малым». Любой из новых проектов можно будет ввести лишь после согласия всех стран мира, которое далеко еще не достигнуто.

Е. ХОРЕВА.
(Корр. ТАСС).

О хлебе насущном

Ломоть хорошо пропеченного хлеба составляет одно из величайших изобретений человеческого ума, — заметил великий русский ученый К. А. Тимирязев. Действительно, хлеб — ценный продукт питания, важный поставщик белков и углеводов.

Пшеничный хлеб калориен, вкусен, имеет низкую кислотность. Хлеб, выпеченный из пшеничной муки грубого (100%) помола, богат витаминами B_1 и PP. Однако в рацион надо обязательно включать и ржаной хлеб, в нем наряду с этими витаминами содержатся минеральные соли (особенно калий), необходимые для нормальной работы органов и клеток тела человека.

Многие факторы влияют на усвоение хлеба — качество муки, биохимические процессы, происходящие при брожении теста, режим хлебопечения и, само собой разумеется, дрожжи, которые образуют разрыхляющий тесто углекислый газ.

Хлеб из печи вынимают обезвреженным, все опасные микробы погибают при выпечке. Однако, если нарушаются санитарно-гигиенические правила его транспортировки, хранения и продажи, если экспедиторы, продавцы, да и сами покупатели не соблюдают элементарной чистоты, хлеб может загрязняться возбудителями дизентерии, брюшного тифа, туберкулеза и других инфекций.

На любой улице можно видеть людей, пренебрежительно относящихся к хлебу — одни несут его в открытых сетках, даже не завернув в целлофановый мешочек или в чистую ткань, другие укладывают в сумки вместе с загрязненными землей корнеплодами и овощами, третьи несут под мышками или держат грязными перчатками. Набили оскомину напоминания на этот счет. Между тем, от соблюдения простых требований гигиены зависит предупреждение многих болезней. Не будем же стесняться делать друг другу замечание: «Осторожнее, товарищ, ведь это не что-нибудь, это хлеб насущный!»

Врач И. КАЦ.
(Центральный научно-исследовательский институт санитарного просвещения).

Природа и человек

НЕ БУДЬ МОДНИЦ...

— Возможно, и по сей день норка разделяла бы участь кошки — исправно ловила бы мышей да крыс. Ведь когда-то ловкий, увертливый зверек неплохо проявил себя на этом поприще. Только вот на ласку маленький хищник поскупился: мурлыкать «отказывался» и приручить себя не давал. Тогда-то человек и посадил норку в клетку. Так, сто лет назад появилась первая норковая ферма. Правда, звероводы не признавали мех норки до тех пор, пока слово не взяла... мода.

А теперь норководство — это три четверти меховой продукции мира. Пушистый зверек стал абсолютным (и пока недосягаемым) чемпионом по цветовой гамме «шубок»: в его меховой палитре более тридцати натуральных расцветок. Помогли здесь генетика, селекция.

Советский Союз — вторая страна в мире после США по производству шкурок норки. Мы даем более трех миллионов штук в год. Недавно на ВДНХ СССР проводился первый всесоюзный конкурс меха норки. Условия его были жесткие — выдвигались экспортные требования.

Неповторимой нарядностью блеснули норки Пушкинского звероосовхоза Московской области: снежно-белая, розовая, светлая жемчужная... Но лучше всех оказалась голубовато-дымчатая — «гомо». Ей присужден аттестат первой степени. Такой же высокой наградой отмечен густой шелковистый мех норок «саклодпастель» Гурьевского звероосовхоза Калининградской области. Аттестата первой степени удостоены также темно-коричневые норки Пряжинского звероосовхоза Карельской АССР.

Призы конкурса завоевали и другие меха-самоцветы. Сейчас наши хозяйства разводят сапфировую, топазовую, давандовую норку, получают меха цвета папиросного дыма, вороненой стали.

Д. СМИРНОВ,
(Корр. ТАСС).

ЗАРУБЕЖНЫЕ НОВОСТИ

ПРИГОВОР УБИЙЦЕ МАРТИНА ЛЮТЕРА КИНГА

НЬЮ-ЙОРК, (ТАСС). Убийца Мартина Лютера Кинга Джеймс Рей приговорен к 99 годам тюремного заключения.

Суд над ним проходил в городе Мемфис (штат Теннесси), где почти год назад был убит руководитель негритянского движения США. Рей признал себя виновным в убийстве.

Как отмечает печать, весь суд проводился на основе «сделки» между защитой Рея и обвинением, цель которой заключалась в том, чтобы спасти Рея от смертной казни.

Успехи патриотов

ДАКАР, (ТАСС). В течение февраля этого года освободительными силами Гвинеи (Бисау) было уничтожено 43 португальских солдата и много солдат ранено. Об этом говорится в распространенном здесь коммюнике Африканской партии независимости Гвинеи и островов Зеленого Мыса (ПАИГК).

Голливуд в наступлении

ЛОНДОН. (Соб. корр. «Правды»). В Лондоне только что состоялась премьера нового фильма о жизни известной танцовщицы Айседоры Дункан. Ее играет, пожалуй, одна из наиболее талантливых молодых артисток Англии Ванесса Редгрэйв. За последнее время фильмы с участием Редгрэйв завоевали популярность не только в Англии, но и в других странах мира, в том числе и в США.

Но вот над новым фильмом Ванессы Редгрэйв начали сгущаться голливудские тучи. Американская академия кино выдвинула ее на соискание премии Оскара — самой высокой награды американской кинематографии — за исполнение роли Дункан.

По наущению голливудской реакции против этого решения выступила американская журналистка Дороти Макнерс. На каком основании? Только потому, что Ванесса была активной участницей демонстрации протеста лондонских трудящихся против грязной войны США во Вьетнаме.

Голливудские реакционеры намерены теперь рассчитаться с артисткой за ее прогрессивные взгляды. Но вряд ли эти злобные нападки могут повлиять на популярность Ванессы, а тем более на ее политические взгляды.

О. ОРЕСТОВ.



Народная Республика Болгария. Бульвар имени Георгия Димитрова в городе Стара-Загора.

Фото В. Янкова. **Фотохроника ТАСС.**

Редактор **В. КОРЧЕМКИН.**

Показывает НИЖНЕВАРТОВСКАЯ телестудия

ВТОРНИК, 18 МАРТА.

19.00 Мультфильм «Следопыт».
19.10 Документальный фильм «Человек-птица».
19.20 Новости.
19.30 Фильм «На экране—молодость века».
19.40 Художественный двухсерийный фильм «Негасимое пламя».

СРЕДА, 19 МАРТА.

19.00 Фильм для детей «Молодцы».
19.10 Телефильм «Шапка-невидимка».
19.30 Новости.
19.40 Фильм «Альманах кинопутешествий».
20.00 Художественный фильм «Погоня».
21.10 Фильм-концерт «Хор под управлением Веревки».

Нижневартовская типография управления по печати Тюменского облисполкома. Заказ 214

Пролетарии всех стран, соединяйтесь!

ЛЕНИНСКОЕ ЗНАМЯ

ОРГАН НИЖНЕВАРТОВСКОГО КОМ ИТЕТА КПСС И РАЙОННОГО СОВЕТА ДЕПУТАТОВ ТРУДЯЩИХСЯ ТЮМЕНСКОЙ ОБЛАСТИ

№ 34 (2548) Год издания 27-й | ЧЕТВЕРГ, 20 МАРТА 1969 ГОДА | Цена 2 коп.

Бурение — передний край

Пожалуй, ни один художник, ни один писатель, рассказывая о тайге или показывая ее, не умолчит о стальных гигантах, прочно вписавшихся в северный пейзаж. Буровые вышки стали символом сегодняшнего дня, настоящих и грядущих дел Севера. И появившись на просторах нашего района, они в корне изменили уклад жизни северян, дали новую профессию району — профессию нефтедобытчика. Любые дебри, любые болота подвластны шагам стальных гигантов.

Буровые штурмуют недра нефтяной жемчужины области — Самотлора. В этом году коллективу Мегионской конторы разведочного бурения предстоит пройти 40 тысяч метров глубоких скважин на Самотлоре. Задача ответственная, если учесть еще, что от результатов труда буровиков во многом зависит добыча первого миллиона тонн нефти этого уникального месторождения. 70 тысяч метров предстоит пробурить и на Мегионской площади. Передний край борьбы за три миллиона тонн нижневартовской нефти проходит через буровые Мегионской конторы бурения.

Контора бурения получает сейчас немало первоклассной отечественной техники. Укомплектовываются квалифицированными кадрами все звенья производства. Хотя годовой план более чем в полтора раза выше прошлогоднего, но у коллектива есть все возможности, чтобы не только выполнить задание, но и перекрыть его.

Некоторое отставание в первые месяцы работы ликвидируется. Бригады Левина и Повха, ведущие бурение на Самотлоре, показали себя дружными, работоспособными коллективами, которым по плечу любые трудности. Налаживается хороший ритм труда и во вспомогательных цехах. Контора бурения успешно завершит план первого квартала по проходке. Одновременно с бурением на Самотлоре велась и ведется подготовка к работе на этой площади в летний период, в условиях сплошной заболоченности. На подготовленных уже площадках будут заложены наклонно-направленные скважины.

Надо сказать, что коллектив конторы бурения со всей серьезностью относится к поставленным перед ним задачам. Идет постоянный поиск неиспользованных резервов производства, правильной организации труда, эффективного использования техники.

При бурении 503 скважины проводилось сразу два эксперимента: испытывалось долото, работающее на повышенных режимах, (как раз на тех, на которое рассчитано оборудование) и делалась попытка применения емкостной очистки жидкости.

Немного затянулось время бурения, но оба этих новшества в скором будущем дадут конторе бурения немалый экономический эффект.

НОТ все более уверенно вторгается в дела производства. Существенных технологических изменений своими силами буровики сделать не в состоянии, поэтому главный упор делается на совершенствование организации, улучшение обслуживания рабочих мест, на повышение производительности труда и на эстетику производства.

Почти на одну треть план НОТ уже выполнен, а оставшиеся мероприятия — в стадии внедрения. Многое делается и для того, чтобы предприятие в этом году сработало рентабельно; совершенствуется нормирование и оплата труда, большое значение придается материальному поощрению рабочих. По предварительным подсчетам внедрение плана НОТ даст предприятию 74 тысячи рублей экономии.

Но как бы удачно не шли дела у буровиков, какие бы перспективные свершения не были впереди, видна в коллективе старая болезнь: нарушение трудовой дисциплины. Если администрация и профсоюз сумели создать крепкие буровые бригады Повха, Левина, то остальные две буквально лихорадит текучесть кадров. В них наблюдается и пьянство, и прогулы, и работа «спустя рукава».

Много предпринимается, чтобы отсеять случайных людей, убрать их из коллектива, но справиться с этим одна администрация не сможет. На многих уже предприятиях есть общественные отделы кадров, где поступающий на работу проходит тщательнейшую проверку. Может быть, профсоюзной комсомольской организациям стоит задуматься не только о воспитании коллектива, но и о правильном подборе кадров.

Есть еще случаи несоблюдения правил техники безопасности. К чему это может привести — говорить лишний раз не стоит. Буровым мастерам нужно лучше следить за состоянием своих рабочих мест. В январе, например, проводилась проверка, и из-за несоблюдения правил техники безопасности некоторым бригадам было запрещено вести бурение. А все это — потеря времени, так необходимого сейчас буровикам.

Направление в работе конторы бурения выбрано правильно. Но только ликвидируя досадные ошибки, коллектив сможет без лишних затрат справиться с планом 1969 года. А это — его почетная задача, это — его трудовой подарок 100-летию со дня рождения В. И. Ленина.

РИТМ РАБОТЫ

Одиннадцать роторных и пятнадцать ковшовых экскаваторов вгрызаются в промерзший грунт, прорывая траншею, 26 бульдозеров расчищают трассу и ведут засыпку трубы, три бригады сварщиков соединяют железными швами последние километры нефтепровода Нижневартовск — Усть-Балык, три изолировочные колонны одевают в защитную рубашку русло будущей нефтяной реки.

С окончанием морозов резко возросли темпы работ. Для своевременной сдачи в эксплуатацию нефтепровода доставлено большое количество техники, особенно землеройных машин.

Застыкованы последние трубы — нефтепровод сварен в «нитку».

Самый высокий процент выработки у изолировщиков. При задании полтора километра колонны Чарупа, Хлусова и Плисса изолируют по 3—4 километра труб. Они обязались к 25-му марта закончить свои работы.

Если землеройщики сдержат свое слово, первого апреля траншея будет проложена на всем протяжении, и труба опущена. Для этого есть все возможности.

Критическое положение с засыпкой траншей. Земляные валики смерзлись, и бульдозеры практически беспомощны сделать что-либо существенное. Взрывать грунт тоже нельзя — рядом труба. Строители предпринимают все усилия, чтобы провести засыпку.

С 219 по 156 километр в трубу будет закачана сургутская нефть, около 56 тысяч тонн. Заканчивают переходы на протоках Ватинский и Урьевский Еган, а также на Черной речке. Осталось врезать 34 задвижки.

На строительстве нефтепровода Нижневартовск — Усть-Балык горячая пора. Девиз сварщиков, изолировщиков, землеройщиков — дать первого апреля самотлорскую нефть Родине! На трассе ритм, ритм, ритм работы...

В. САЛМИН.

Сообщение

об итогах выборов в Нижневартовский районный Совет депутатов трудящихся 16 марта 1969 года

Нижневартовская районная избирательная комиссия получила от окружных избирательных комиссий сведения о результатах выборов в Нижневартовский районный Совет депутатов трудящихся.

В выборах депутатов Нижневартовского районного Совета депутатов трудящихся приняло участие 100 процентов общего числа избирателей. За кандидатов в депутаты голосовало 99.2 процента от общего числа избирателей. Против кандидатов в депутаты голосовало 0.8 процента от общего числа избирателей.

Согласно статье 108 «Положения о выборах в краевые, областные, окружные, районные, городские, сельские и поселковые Советы депутатов трудящихся РСФСР» не действительных бюллетеней нет.

Нижневартовская районная избирательная комиссия, рассмотрев тельному округу, зарегистрировала избранных депутатов в Нижневартовский районный Совет по всем 60 округам.

По Корликовскому избирательному округу № 1 **Г. Н. Прасин.**

По Сосновоборскому избирательному округу № 2 **А. М. Камин.**

По Чехломеевскому избирательному округу № 3 **Н. И. Могульчина.**

По Ларьякскому Школьному избирательному округу № 4 **А. И. Исыпов.**

По Ларьякскому Советскому избирательному округу № 5 **О. Ф. Звезда.**

По Ларьякскому Рыбоучастковому избирательному округу № 6 **П. Н. Сигильетов.**

По Колик-Еганскому избирательному округу № 7 **Ф. С. Кыкин.**

По Охтеурскому избирательному округу № 8 **Г. Ф. Сигильетова.**

По Ваховскому Западному избирательному округу № 9 **В. М. Сташуи.**

По Ваховскому Восточному избирательному округу № 10 **Г. С. Черепанов.**

По Большетарховскому избирательному округу № 11 **О. А. Пухленкина.**

По Сарт-Еганскому избирательному округу № 12 **Ф. В. Овсянкин.**

По Вампугольскому избирательному округу № 13 **П. П. Тарышев.**

По Нижневартовскому Больничному избирательному округу № 14 **Т. Ф. Егорова.**

По Нижневартовскому Клубному избирательному округу № 15 **О. А. Пуртова.**

По Нижневартовскому Почтовому избирательному округу № 16 **А. С. Сандуев.**

По Нижневартовскому Школьному избирательному округу № 17 **Ф. Н. Созонов.**

По Нижневартовскому Центральному избирательному округу № 18 **А. П. Ермакова.**

По Нижневартовскому Рыбозаводскому избирательному округу № 19 **Г. Н. Кожевников.**

По Нижневартовскому Выделенному избирательному округу № 20 **З. Н. Звезда.**

По Нижневартовскому Набережному избирательному округу № 21 **А. Ф. Бахтиева.**

По Нижневартовскому Орсовскому избирательному округу № 22 **Р. П. Любицкая.**

По Нижневартовскому Пионерскому избирательному округу № 23 **М. П. Страхов.**

По Нижневартовскому Библиотечному избирательному округу по [illegible] ковскому избирательному округу № 25 **Л. А. Дьякова.**

По Нижневартовскому Южному избирательному округу № 26 **Л. Н. Семичава.**

По Нижневартовскому Таежному избирательному округу № 27 **Б. Н. Ценев.**

По Нижневартовскому Детсадовскому избирательному округу № 28 **Р. А. Нугманова.**

По Нижневартовскому Трестовскому избирательному округу № 29 **С. Н. Комевников.**

По Нижневартовскому Северному избирательному округу № 30 **В. П. Шабуняева.**

По Нижневартовскому Строительному избирательному округу № 31 **Р. М. Габутдинова.**

По Нижневартовскому Маяковскому избирательному округу № 32 **Ю. Н. Рязанцева.**

По Нижневартовскому избирательному округу Нефтяников № 33 **Р. И. Кузоваткин.**

По Нижневартовскому избирательному округу «Снежинка» № 34 **М. Н. Палкин.**

По Нижневартовскому избирательному округу Монтажников № 35 **О. И. Лойно.**

По Нижневартовскому Мусы Джалиля избирательному округу № 36 **Н. Я. Устьянцев.**

По Нижневартовскому Военкоматовскому избирательному округу № 37 **М. Ф. Сурнин.**

По Нижневартовскому избирательному округу Дорожников № 38 **А. Г. Дмитриева.**

По Нижневартовскому Межквартальному избирательному округу № 39 **Е. И. Ченудин.**

По Нижневартовскому Озерному избирательному округу № 40 **В. В. Шобухов.**

По Нижневартовскому Промышленному избирательному округу № 41 **И. П. Желонкин.**

По Мегионскому Трудовому избирательному округу № 42 **Г. К. Загидулина.**

По Мегионскому Торговому избирательному округу № 43 **Ю. Г. Шеремстьев.**

По Мегионскому Школьному избирательному округу № 44 **Г. И. Пинман.**

По Мегионскому Мирному избирательному округу № 45 **В. Ф. Артюхин.**

По Мегионскому Первомайскому избирательному округу № 46 **В. С. Корчеикин.**

По Мегионскому Герцена избирательному округу № 47 **Н. В. Устьянцева.**

По Мегионскому Октябрьскому **И. М. Чекмарев.**

По Мегионскому Береговому избирательному округу № 49 **Ф. Н. Бикшанова.**

По Мегионскому Геологическому избирательному округу № 50 **Е. И. Лопушков.**

По Мегионскому Почтовому избирательному округу № 51 **Т. Ф. Быковская.**

По Мегионскому Гагарина избирательному округу № 52 **П. Н. Ситников.**

По Мегионскому Ленинскому избирательному округу № 53 **В. Ф. Кайзер.**

По Мегионскому Клубному избирательному округу № 54 **З. А. Денисова.**

По Мегионскому Юбилейному избирательному округу № 55 **М. П. Звягинцева.**

По Мегионскому Нагорному избирательному округу № 56 **В. Н. Свиридов.**

По Мегионскому Совхозному избирательному округу № 57 **М. Я. Петров.**

По Былинскому избирательному округу № 58 **М. Т. Ныртымова.**

По Зайцевореченскому Восточному избирательному округу № 59 **И. Н. Вельховой.**

По Зайцевореченскому Западному избирательному округу № 60 **М. Н. Семенова.**

РАЙОННАЯ ИЗБИРАТЕЛЬНАЯ КОМИССИЯ ПО ВЫБОРАМ В НИЖНЕВАРТОВСКИЙ РАЙОННЫЙ СОВЕТ ДЕПУТАТОВ ТРУДЯЩИХСЯ.

НЕФТЕПРОВОД— ОБЪЕКТ № 1

ПЛОДЫ ШТУРМОВЩИНЫ

Сроки сдачи в эксплуатацию основного нефтяного коллектора с Самотлорского месторождения срываются. Смогут ли нефтяники 1-го апреля пропустить по трубе самотлорскую нефть, зависит от строителей.

Сейчас на всем протяжении трассы кипит работа. Копают траншеи и засыпают трубу землеройщики. То и дело вспыхивают голубые огни — монтажники СУ-3 ведут сварку. На последних участках накладывает изоляцию бригада Белова из СУ-18.

На первый взгляд, все идет нормально. Но сейчас настало время говорить не только о сроках, но и о качестве работ, о возможности бесперебойной и долговременной эксплуатации коллектора...

Внимательно приглядываясь к работе строителей, не видишь нужного взаимодействия бригад. Сварщики знают свое дело, землеройщики — свое. А вот чтобы трудиться в непосредственной связи друг с другом — этого нет. На качестве работ подобное, разумеется, отразится самым неблагоприятным образом.

Больше того, есть отступления от проекта, которого не разрешали ни авторы его, ни заказчик. Почти на 15 километрах трубу, уложенную на хворостяной настил, обваловывают землей. Канава, откуда берется грунт, должна находиться не ближе 8 метров (по проекту) от самого коллектора. Однако землеройщики УМ-5 берут землю для обваловки в 3,6—4 метрах от трубы. Грунт в этих местах слабый — торф, и есть опасения, что весной канава может оплыть, (сползет) и настил, и сама труба.

К тому же, все сварочные операции велись, в основном, при температуре минус 30 градусов, и летом из-за линейного расширения труба может удлиниться. Нужно строить компенсаторы, чтобы летом труба не сбросила ненадежную обваловку и не завалилась в канаву. Все это следует делать сейчас, не откладывая на завтра иначе последствия будут самые плачевные.

Свой «автограф» на трубе оставили и бракоделы из СУ-18. На 10-ом пикете труба с пригрузами уже уложена в траншею и скоро будет засыпана. Но как прикреплены эти пригрузы? Проектная длина футеровки должна быть не менее двух метров. Строители же сделали футеровку обыкновенными полуметровыми реечками от ящиков. К чему это приведет, видно и сейчас. Изоляция, а труба еще не работала под напряжением, в местах крепления грузов сбита. Если СУ-18 не могло найти реек проектной длины, то заменили бы их идентичными, а не сбывало с рук брак...

Прикрутка грузов велась вообще без футеровки, и сейчас уже изоляция трубы в нижней части нарушена.

Прошлой весной из-за некачественной работы строителей вырвало водой из траншеи коллектор с Мегионского месторождения. Причина была та же самая — плохое крепление пригрузов. НПУ «Мегионнефть» нужно не искать компромиссов с подрядчиком, а требовать от него строгого соблюдения проектных норм и качества работ.

На отдельных участках трассы не сделан еще настил. Бригада Белова ведет изоляцию и укладывает трубу прямо на землю. Вероятно, потом придут рабочие СУ-12 делать настил, нарушая изоляцию. О каком же качестве работ, о какой организации труда может идти речь, если не выполняются требования, ставшие азбучной истиной...

Кстати, СУ-18 давно могло бы кончить изоляционные работы на этом участке, но монтажники из СУ-3 две недели тянули с просветлением швов. Терялось время, столь необходимое и СУ-18, и землеройщикам.

На двадцатом пикете труба уложена в траншею, но земляные работы выполнены, мягко выражаясь, небрежно. Нужно срезать углы траншеи, вести вручную подбивку земли под трубу, потому что в некоторых местах она провисает почти на полметра. На двадцатом пикете, с согласия заказчика, строители будут сверху делать вал из земли — глубина траншеи меньше проектной. Все это — дополнительные операции, новые затраты, которых при умелой организации труда не было бы.

Можно привести много других фактов нерадивого отношения строителей к своему делу. Но и без этого ясно, что они слишком задержались «на старте», а сейчас, стараясь наверстать упущенное, работают «в темпе», но с браком. Штурмовщина дружно расцвела на всех участках, во всех бригадах. Пока что это цветочки, а вот какие будут ягодки?

В. ВОРОБЬЕВ.

ОБУСТРАИВАЕМ САМОТЛОР

Третий участок СМУ-5, возглавляемый В. В. Балакшиным, трудится на самом ответственном объекте: ведет обустройство Самотлорского месторождения нефти. Объем работ большой, все операции трудоемкие, а сроки горо[ны]е задания на 136 процентов. В январе и феврале освоено 259 тысяч рублей при плане 191 тысяча. Эти результаты — итог самоотверженной работы всего участка, носящего высокое звание коллектива коммунистического труда.

Часть объектов — водонасосная, площадка под ДНС — сданы точно в срок, склад ГСМ подготовлен, как и намечалось, 19 марта.

[...] видных линий и ЛЭП-35. Отставание от графика здесь допустили сварщики, механизаторы и монтажники. С коллективом сварщиков проведено собрание. Они, как и обязались, к 15 марта сдали воды. Бригада, строящая ЛЭП-35 обязалась закончить все работы точно в срок. На остальных объектах администрация, чтобы ликвидировать отставание, увеличила количество рабочих.

На строительстве ДНС работы учесть, что до срока сдачи ее в эксплуатацию осталось больше месяца, то дела идут нормально. Тем более, что с завершением работ на других объектах высвободятся рабочие, которые будут переведены на строительство данного объекта.

Коллектив участка трудится хорошо, но беспокоит другое. На Самотлоре нефтяники и буровики не сдали монтажникам ни одной скважины. Двухсотая пробурена, но нефтяники и рыбоинспекция запрещают вести здесь работы: площадка вокруг скважины поровикам нужно устранить недоделки, чтобы дать возможность строителям своевременно и безопасно вести обвязку скважины.

Н. УСАЧЕВА,
председатель постройкома СМУ-5.

Первую на Рязанской земле нефтяную разведочную скважину «Сомовская-1» начали бурить проходчики треста «Ярославнефтегазоразведка».

«Край березового ситца» изобилует бурым углем, камнем-известняком, а теперь на его земле обнаружена и нефть. Для работы на скважине «Сомовская-1» прибыли проходчики из Татарии, Тюмени, с Украины, из Баку.

На снимке: помощник бурильщика В. В. Зайцев.

Фото А. Князева.

Фотохроника ТАСС.



Рассказываем о своих делах

МОЛОДО — НЕ ЗЕЛЕНО

70 процентов линейных работников СУ-909 составляют молодые специалисты. Из разных мест: из Саратова, Москвы и Тюмени, Куйбышева, Омска, Волгограда и Новосибирска приехали они в Нижневартовск с одним желанием — трудиться на благо Родины, ускорить освоение нефтяной целины.

Стройуправление № 909 возводит автомобильные дороги от Нижневартовска до Мегиона и Самотлорского месторождения нефти — через тайгу и болота.

Молодежи есть где приложить свои силы, есть у кого поучиться. Большую помощь в работе ей оказывают опытные строители-дорожники А. Н. Алексеенко, П. Г. Полещук, С. С. Баженов, Д. М. Батраков и другие. Они всегда дадут молодым специалистам ценный совет, поправят, поддержат дельное начинание.

С хорошей стороны зарекомендовали себя и молодые специалисты В. Г. Лейтланд, Ю. А. Грахов, В. И. Чертков.

В нашем управлении организован совет, который объединяет всех молодых специалистов, следит за их работой, бытом, учебой.

Молодежь постоянно должна повышать и качественно улучшать свои знания. В этом отношении дела обстоят у нас неплохо. В стройуправлении организована техническая учеба, проводятся занятия по политэкономии. Молодые специалисты т.т. Грахов и Лейтланд заочно учатся в институтах.

Большую помощь совету молодых специалистов оказывают партийная и комсомольская организации предприятия.

Совет старается влиять на молодых специалистов.

В 1967 году приехал к нам после окончания Куйбышевского техникума транспортного строительства Ю. Винокуров. У него поначалу хорошо ладилась работа, да «подружился» с водкой. Начал выпивать, прогуливать, участвовать в драках, попадать в вытрезвитель. Увещания и беседы не помогали. Совет молодых специалистов порекомендовал руководству управления перевести его из механиков в рабочие. Осуждение товарищей помогло. Перестал Юрий пить, прекратились прогулы.

Многое предстоит сделать нашей молодежи. Не раз еще встретятся ей на пути трудности, но закалка, которую она получает в коллективе, поможет с честью выдержать все испытания.

В. ЛАКУПЧИК,
председатель совета молодых специалистов СУ-909.

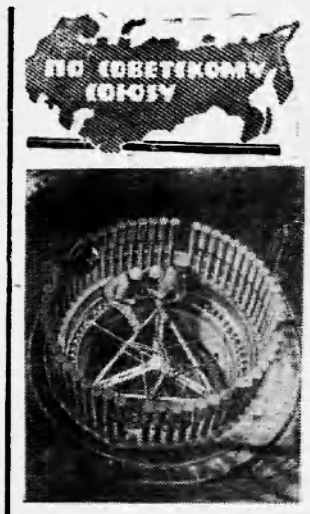

Уже более пяти миллиардов четырехсот миллионов киловатт-часов электроэнергии выработала Нововоронежская атомная электростанция. Завершается строительство второго блока, с вводом в действие которого производство электроэнергии увеличится в два с половиной раза.

Став на Ленинскую вахту, рабочие, инженеры и служащие атомной станции трудятся самоотверженно, чтобы дать больше электроэнергии народному хозяйству.

На снимке: монтаж корпуса реактора второго блока.

Фото В. Кожевникова.

Фотохроника ТАСС.



Работники Пермского филиала Всесоюзного научно-исследовательского института буровой техники в содружестве с кунгурскими машиностроителями создали новую конструкцию редукторного турбобура.

При испытании его на глубоких скважинах получено двукратное увеличение проходки по сравнению с обычным серийным турбобуром.

На Кунгурском машиностроительном заводе для разведчиков недр готовится к выпуску первая партия редукторных турбобуров.

На снимке (слева направо): Н. Деркач, А. Лунев, С. Никомаров — инженеры-создатели редукторного турбобура изучают результаты его первых промышленных испытаний.

Фото Е. Загуляева.

Фотохроника ТАСС.



В Магнитогорске работает ателье пошива детской одежды «Малыш». Оно пользуется большой популярностью у горожан: заказы здесь выполняются быстро и качественно.

На снимке: закройщица Зоя Ивановна Деменкова принимает юного заказчика.

Фотохроника ТАСС.

Кино и воспитание

Кино — одно из массовых, наиболее впечатляющих и любимых развлечений детей, один из источников познания мира, жизни, людей, их дел и устремлений. Более того, по своей специфике кино является одним из важнейших факторов коммунистического воспитания подрастающего поколения.

Однако его воспитательное воздействие на юных зрителей во многом зависит от того, насколько правильно они будут воспринимать произведения киноискусства. Нельзя юных зрителей предоставлять самим себе, не интересоваться, как понимают они демонстрируемые фильмы, какой вывод делают из увиденного на экране.

У нас в районе клубные работники еще не дооценивают роли кино в воспитании подрастающего поколения, мало уделяют ему внимания. В большинстве своем они ограничиваются показом фильмов из детского фильмофонда или даже очередного фильма с экрана для взрослых, если он разрешен для любой аудитории. Надо помнить, что не каждый фильм доступен детскому восприятию.

Дети с интересом следят за событиями, происходящими на экране. Но порой поступки героев, не заслуживающие положительной оценки, привлекают их внимание, становятся примером. Дети им подражают, переносят их в семью, в среду товарищей. Дети, особенно менее умственно развитые и меньше читающие, не всегда могут самостоятельно разобраться в содержании кинокартины, понять, какие герои положительные, а какие — отрицательные. Помощь со стороны взрослых здесь особенно необходима. Родителям следует контролировать, что смотрят их дети, разъяснять непонятное, что еще не время смотреть, например, такие фильмы, как «Фантомас», «Великолепная семерка», «Еще раз про любовь», «Разиня» и другие.

Большую воспитательную работу с детьми проводит К. Смирнова, заведующая детским сектором при клубе «Юбилейный». Она организовала пионерский кинотеатр «Ленинец», задача которого состояла в том, чтобы расширять кругозор ребят, повышать их культурный уровень, добиваться, чтобы каждый юный кинозритель понял все, что увидел и услышал в кинозале. Это хорошее начало.

Наиболее распространенной, а в некоторых клубах нередко и единственной формой работы с детьми перед началом сеанса являются игры и аттракционы. Бесспорно, они способствуют развитию внимания, смекалки, ловкости. Но все-таки они должны занимать не основное место в работе, а быть лишь средством организации ребят перед началом сеанса. Хорошо устраивать для ребят викторины. Предложить назвать, например, фильмы, в которых участвуют дети, перечислить фильмы о гражданской войне, назвать главных героев детских фильмов о Великой Отечественной войне, фильмы о пионерах и т. д. И главное — перед началом сеанса надо обязательно провести работу по фильму, который дети будут смотреть.

Л. ЛАПШИНА,
инструктор районного Дома культуры.



В одном детском садике...





◆ ◆ ◆

Некогда скучать малышам в детском садике треста «Мегионгазстрой». Коллектив воспитателей старается сделать все, чтобы дети чувствовали себя в садике, как дома. Ребята из всех групп занимаются в различных кружках: рисуют, лепят, танцуют, поют.

На верхнем снимке: мальчики старшей группы исполняют матросский танец.

На втором снимке: танцуют девочки старшей группы.

На третьем снимке: воспитатель Валентина Степановна Мурзина с участницами танцевальной группы.

Фото А. НОВОСЕЛОВА

◆ ◆ ◆

Комментируем напечатанное

СКОЛЬКО МОЖНО КИВАТЬ ДРУГ НА ДРУГА

Ответ на статью «Транспорту нужно внимание» пришел солидный, объемистый. Руководители конторы материально-технического снабжения приложили акт о том, что «автотракторная контора минимальную заявку КМТС на автотранспорт не выполнила».

Акт этот, составленный комиссией, гласил: «Считая в дальнейшем создавшуюся обстановку нетерпимой, просим руководство конторы материально-технического снабжения о вышеизложенном доложить руководству треста и главка».

Разговор о транспорте ведется давно. Действительно, АТК не обеспечивает полностью своих заказчиков, и в то же время администрация большую часть вины почему-то перекладывает на клиентов.

Всем известно, что у автомобилистов нет своей ремонтной базы, очень плохо с запасными частями. А ведь это предприятие, пожалуй, единственное в Нижневартовске, имеющее самое большое количество техники — около 500 единиц. Диспетчерские данные показывают, что ежедневно на линию выходит около 150 единиц техники. Часть стоит на ремонте, а самое большое количество, по меткому выражению водителей—в «калашном ряду», у забора. Оказываются они там просто: случилась небольшая поломка и... машина не выходит на линию. Потом ее разбирают на запчасти. Количество таких автомобилей постоянно растет. Вот и образовался «калашный ряд».

А дело ведь в какой-нибудь незначительной детали. Почему бы руководству предприятия не создать мощную ремонтную базу и централизованную систему снабжения? Разве это не бесхозяйственность, если из-за какого-нибудь маленького подшипника месяцами простаивает мощный «Урал»?

Или другое. Чтобы сменить проколотый баллон, водителю нужно сутки, а то и двое. А ведь служба главного инженера могла бы создать обменный фонд...

Таким крупным предприятиям-заказчикам, как НПУ «Мегионнефть», конторе бурения и другим совместно с АТК необходимо поставить вопрос перед руководством «Главтюменьнефтегаза» о строительстве крупной ремонтной базы в хозяйстве.

А пока руководители... кивают друг на друга. Вот и в данном случае управляющий конторой материально-технического снабжения т. Медведев пишет в редакцию:

— Нами предпринималось ряд мер, чтобы выполнялись наши минимальные заявки. Поднимался несколько раз данный вопрос на совещаниях в НПУ, докладывалось специальной запиской в трест, составлялись акты. В АТК имелись указания главка о выполнении наших заявок на выделение техники, и, тем не менее, этот вопрос до сих пор не решен.

Видимо, трудно его решить до тех пор, пока все предприятия-заказчики не окажут посильную помощь АТК, и в НПУ не будет создана единая диспетчерская служба по распределению транспорта для доставки грузов на Самотлор. Ведь, часто можно видеть, когда около конторы НПУ стоят с включенными двигателями тяжелые грузовые автомобили, которые выполняют роль такси для некоторых руководителей. Диспетчерская все эти недостатки смогла бы аннулировать.

Но самое главное, важное для АТК — правильное отношение к имеющейся технике. Тогда в «калашном ряду» будет стоять меньше машин, а больше находиться на объектах. И автотракторная контора сможет обеспечить перевозку грузов.

И. ЯСЬКО

В ВОСЬМОМ УСКОРЕННОМ...

В январе состоялись экзамены в 8 классе ускоренного обучения, коллектив которого состоял в основном из юношей призывного возраста. С 1 сентября по 28 декабря учащиеся прошли материал, рассчитанный на год.

Что показали эти экзамены? Знания учащихся были слабыми. Каковы же причины? Во-первых, плохая посещаемость. Из-за плохой посещаемости учащиеся Агафонцев, Рыжов, Фирхов получили переэкзаменовку по русскому языку, Кутаевский — по геометрии.

Хорошая посещаемость в классах ускоренного обучения — залог хорошей успеваемости. На каждом уроке учащиеся знакомятся с новым материалом, повторяют за 6—7 классы, закрепляют знания, полученные на предыдущем уроке.

Хочется пожелать новому набору ускоренного обучения восьмого класса лучших результатов в учебе. Обязательно посещайте, товарищи, каждый урок, не допускайте ни одного пропуска без уважительной причины.

Но как обстоит дело сейчас? Из 33 человек посещают школу только 20, а 10—12 ежедневно отсутствуют. Это — Малыгин Николай и Малыгин Анатолий из УТЭ флота, Солоха Владимир, Лимонов Александр и Обиход Александр из СМУ-5, Кинстлер Александр из СУ-13 и другие учащиеся.

Можно заранее сказать, что им тоже будет очень трудно на экзаменах.

Е. ГЕНЗЕ,
классный руководитель 8-го ускоренного класса Нижневартовской ШРМ.



Недавно проходила районная математическая олимпиада. Питомцы завуча Нижневартовской 8-летней школы А. Т. Резуненко показали хорошие знания, и особенно отличился староста кружка Саша Скалозуб. Пятиклассник стал победителем олимпиады.

На снимке: Саша Скалозуб.

Фото А. Новоселова.

Юбилей научного подвига

Столетие отделяет нас от того памятного дня, когда виднейшие русские ученые бурной овацией (вопреки всем академическим традициям) приветствовали молодого профессора Петербургского университета Д. И. Менделеева — автора периодического закона химических элементов.

Это произошло 18 марта 1869 года на заседании Российского физико-химического общества, где впервые были произнесены пророческие слова: «Все многообразие химических свойств различных элементов определяется их атомным весом». Ученый утверждал, что атомные веса некоторых веществ, например, бериллия, индия, тория и урана, определены неверно. Более того, он доказывал, что открыты далеко не все существующие элементы, и с большой точностью предсказывал основные химические свойства «элементов-призраков».

Последующие открытия подтвердили гипотезу ученого. В августе 1875 года был обнаружен гелий, предсказанный Д. И. Менделеевым. А еще через семь лет — германий.

Четыре поколения химиков пытались разгадать тайну так называемых «теоретических элементов» с номерами 43 и 87. Открыть их, вернее синтезировать, было суждено физикам-атомникам. За последние четверть века они «заселили» многие пустовавшие клетки знаменитой периодической таблицы, искусственно воссоздав технеций (№ 43), и франций (№ 87), и прометий (№ 61), и астатин (№ 85).

Тайна «теоретических элементов» оказалась до смешного простой — они радиоактивны! Под влиянием причин, до сих пор еще не совсем понятных физикам, они распадаются, прекращают свое существование, но не исчезают вовсе, а превращаются в устойчивые ядра других химических элементов. Например, технеций «переходит» в молибден, способный существовать вечно...

Сейчас на земле встречается около восьмидесяти устойчивых, нерадиоактивных химических элементов и несколько видов неустойчивых, распадающихся веществ, таких, как уран или торий.



18 марта 1969 года исполнилось 100 лет периодическому закону химических элементов, открытому великим русским ученым Дмитрием Ивановичем Менделеевым. Закон позволил ученому уточнить атомные веса некоторых известных тогда элементов, а главное — предсказать существование и свойства новых, что было потом блестяще подтверждено открытием целого ряда других элементов.

За последние 20—25 лет физикам удалось существенно «пополнить» периодическую таблицу искусственными элементами, атомный вес которых меньше урана, замыкающего менделеевский список. Успешно «сконструирована» целая дюжина «зауарановых» (тяжелее урана) элементов, начиная с нептуния (№ 93) и до знаменитого 104-го элемента, не имеющего пока названия.

Самый тяжелый искусственный элемент получила группа физиков Объединенного института ядерных исследований в Дубне. В первых опытах было синтезировано всего 150 атомов нового элемента, причем половина их распалась через 0,3 секунды! Но и этого оказалось достаточно, чтобы определить основные свойства незнакомца, провести его химический анализ.

А сколько всего химических элементов может существовать во Вселенной? Есть ли предел их многообразию? Физики полагают, что говорить о пределе пока рано.

Немало сюрпризов и открытий ждет исследователей загадок природы. Но чем больше времени отделяет нас от истоков «атомной зари» современной химии, тем ярче сияет великий научный подвиг нашего соотечественника Дмитрия Ивановича Менделеева.

На снимке: Д. И. Менделеев в химической лаборатории Петербургского университета.

Фотохроника ТАСС

„Почта Джульетты“

Верона, четыре столетия назад увековеченная Шекспиром в трагедии «Ромео и Джульетта», в наши дни стала местом паломничества туристов. Причина тому — старая церковь, где, по преданию, находится могила Джульетты. Вход в церковь охраняют плакучая ива и большой розовый куст. В самом храме можно послушать «печальную повесть» о прекрасной любви, записанную на английском, французском, немецком и итальянском языках.

В Веронскую церковь приходит много писем — от молодых и старых, от тех, кто ждет совета, помощи, поддержки. Пишут... Джульетте. А отвечает на письма церковный сторож, умудренный жизненным опытом 70-летний Этторе Солимане. Он успокаивает, дает советы. Свою обширную корреспонденцию старик хранит в огромном сундуке, сделанном по специальному заказу. Но и в нем не хватает места: за 25 лет накопилось более 10 тысяч писем. И они все идут, и идут...

М. ОЗЕРОВ,
(корр. ТАС).

Нам пишут

СЕРДЕЧНОЕ СПАСИБО

В тяжелом состоянии меня доставили в инфекционное отделение райбольницы. Благодаря заботливости и теплоте медицинского персонала отделения, я скоро поправилась.

Особенно хочется поблагодарить врача Кифу Яковлевну Калинину, медсестру Зинаиду Ивановну Солонину, Екатерину Ивановну Харитонову, санитарок Галину Петровну Усову, Аллу Иосифовну Лавринович и многих других медработников инфекционного отделения.

Г. УДАРЦЕВА,
маляр СУ-13.

Случай не единичный

Заболела у меня дочь, температура — 40 градусов. Два раза вызывал скорую помощь, ждал-ждал, но так и не дождался. Неужели нельзя организовать работу скорой помощи так, чтобы она приходила к больным вовремя? Ведь такой случай не единичный.

ВОЗМИЛОВ.
п. Нижневартовск.

От редакции. Действительно, жалобы в адрес скорой помощи бывают часто. Совсем недавно редакция разбиралась по одному аналогичному письму. Выяснилось, что работники скорой помощи всегда спешат на вызов к больным, но не всегда имеют для этих целей транспорт. Руководители некоторых автохозяйств неохотно выделяют транспорт для больницы. Редакция просит ответить работников скорой помощи о причине невыезда врача по вызову тов. Возмилова.

ПРИРОДА И ЧЕЛОВЕК

Бобровые поселения

Бобры, Бобровка, Бобровец... В названиях этих сел, раскинувшихся вдоль Верхней Волги, народ хранит память о давнем богатстве тверского края — речных бобрах. Лет тридцать назад ценные зверьки здесь исчезли. Ученые-зоологи, друзья природы решили возродить в Калининской области старые бобровые городки. Зверьков завезли сюда и выпустили во многие речки, пруды, озера Верхневолжья. Бобры быстро освоились и уже обосновали более двухсот поселений в заказниках.

* * *

— Многочисленные бобровые колонии появились в последние годы и во многих других районах страны, — сообщили корреспонденту ТАСС в «Главохранприроде» Министерства сельского хозяйства СССР. И сейчас этих ценных зверьков у нас уже более 50 тысяч. А ведь несколько десятилетий назад они были на грани полного исчезновения. В 1919 году промысел бобров был запрещен, а несколько позже началось их плановое расселение в пойменных угодьях, на реках и озерах. За сорок лет было выпущено свыше 11 тысяч зверьков.

Они хорошо прижились в некоторых местах, довольно быстро расширили свои колонии. В Белоруссии, Архангельской, Брянской, Кировской, Курской, Смоленской областях и некоторых других районах сейчас появилась возможность приступить к плановому выборочному отлову бобров. Ценные «шубки» этих зверьков вновь украсят международные аукционы пушнины.

(Корр. ТАСС).

Редактор В. НОРЧЕМКИН.

Показывает НИЖНЕВАРТОВСКАЯ телестудия

ЧЕТВЕРГ, 20 МАРТА.

19.00 Фильм для детей «Кузнец-колдун».
19.20 Киножурнал «Новости сельского хозяйства».
19.30 Новости.
19.40 Фильм «Мелодии сибирского края».
20.00 Художественный фильм «Товарищ Арсений».
21.30 Документальный фильм «Мы кузнецы».

ПЯТНИЦА, 21 МАРТА.

19.20 Киножурнал «Иностранная кинохроника».
19.30 «Самотлор — край передний» — передача.
19.50 Сатирический киножурнал «Фитиль».
20.00 Художественный фильм «Трактористы».
21.30 Фильм-концерт «Мой Будапешт».

Нижневартовской спецконторе снабжения требуются грузчики, оплата труда сдельная.
Одинокие обеспечиваются жильем в общежитии.
АДМИНИСТРАЦИЯ.

Нижневартовская типография управления по печати Тюменского облисполкома. Заказ 215.

Пролетарии всех стран, соединяйтесь!

ЛЕНИНСКОЕ ЗНАМЯ

ОРГАН НИЖНЕВАРТОВСКОГО КОМ ИТЕТА КПСС И РАЙОННОГО СОВЕТА ДЕПУТАТОВ ТРУДЯЩИХСЯ ТЮМЕНСКОЙ ОБЛАСТИ

№ 35 (2549) Год издания 27-й | СУББОТА, 22 МАРТА 1969 ГОДА | Цена 2 коп.

За народный блок коммунистов и беспартийных

Получены данные выборов в районные, городские, сельские и поселковые Советы. Эти данные показывают, что голосование прошло при высокой активности и организованности избирателей. В целом по республикам в выборах участвовало свыше 99 процентов избирателей. Подавляющее большинство голосов было подано за кандидатов в депутаты.

Среди избранных депутатов от 40 до 49 процентов — женщины. Свыше половины депутатов — беспартийные. Примерно, две трети — это рабочие и колхозники, непосредственно занятые на производстве.

ТАСС.

НЕ ПОДВЕДЕМ!

Первым на Обращение рабочих, ИТР и служащих нефтепромысла № 1 НПУ «Мегионнефть» к строителям Нижневартовска откликнулось строительно-монтажное управление № 5. В письме в редакцию говорится:

«Строители СМУ-5 производят обвязку и обустройство нефтяных скважин, сданных нефтепромыслом № 1. От них на 17 марта 1969 года принято по акту 12 скважин. Скважины 26 марта будут предъявлены нашим управлением к сдаче в эксплуатацию. А когда же нефтяники сдадут под обвязку остальные 15 скважин из числа 27 указанных в Обращении? На Самотлорском месторождении пока не сдано под обвязку ни одной скважины. Согласно принятым социалистическим обязательствам участок № 3 СМУ-5 все пробуренные и подготовленные промысловиками скважины обустроит своевременно.

На обустройстве Самотлорского месторождения нефти, согласно принятым обязательствам, дожимная насосная станция, не входящая в пусковой минимум, будет предъявлена к сдаче 15 апреля. Руководство участка заверило коммунистов на открытом партийном собрании 18 марта, что склад горюче-смазочных материалов будет предъявлен к сдаче до 1 апреля 1969 г.

Несмотря на то, что техническая документация на строительство склада ГСМ в первой редакции с грубыми ошибками и с неполной разработкой нами была получена от проектно-сметной группы НПУ «Мегионнефть» только 28 февраля, на 18 марта по складу ГСМ выполнено уже 90 процентов объема строительно-монтажных работ.

По строительству пятнадцатикилометровой линии электропередач мощностью 35 киловольт рабочие чертежи получены нашим управлением лишь 3 февраля. Работы на сегодняшний день тормозятся задержками на расчистке трассы по винę автотракторной конторы. Коллектив СМУ-5 обращается в партийную организацию АТК с просьбой разобраться и ускорить расчистку трассы под строительство ЛЭП-35. Руководство 3 участка заверило администрацию и коммунистов СМУ-5, что закончит монтажные работы по линии электропередач, также не входящие в пусковой минимум, к 15 апреля 1969 года.

Все пункты социалистических обязательств коллектива участка № 3 СМУ-5 по освоению Мегионского и Самотлорского месторождений нефти постоянно находятся в поле зрения администрации, партийной и профсоюзной организаций управления.

Ход выполнения графиков и обязательств заслушивается ежедневно на оперативном совещании, отражается на стендах показателей работы. Подведение итогов выполнения социалистических обязательств производится на расширенном собрании цехкома участка еженедельно, где принимаются оперативные меры по ускорению работ».

Этот ответ на Обращение промысловиков подписали: начальник СМУ-5 М. Палкин, секретарь партбюро В. Гордеева и председатель постройкома Н. Усачева.

ЕСТЬ ВТОРАЯ!

Закончена бурением вторая на Самотлорском месторождении нефтяная скважина № 204. Ее проводку бригада бурового мастера Геннадия Михайловича Левина закончила 20 марта на девять дней раньше срока.

В феврале прошлого года эта бригада в полном составе прибыла в Мегионскую контору бурения на освоение нефтяных богатств среднего Приобья из Куйбышевской области. За год на новом месте пробурили 16 тысяч метров. На этот год задание бригаде — взять 25-тысячный рубеж, а обязательства взяты на 500 метров больше. Сейчас на счету бригады 4 460 метров проходки. 204 — первая скважина, пробуренная бригадой на Самотлоре.

* * *

Бурение 201 номера ведет бригада Степана Ананьевича Повха. Ее забой больше 1 000 метров. Всего бригада пробурила 3 300 метров, и все они пробурены на Самотлоре. За год по обязательствам предстоит пройти 26,2 тысячи м. горных пород.

После окончания строительства первых самотлорских скважин бригадиры говорят, что бурить на Самотлоре сложнее, чем на Мегионском месторождении. Осложняют бурение водопроявления после спуска конкудтора и газовый пласт на глубине 1 600 метров. Однако достигнутая коммерческая скорость проходки показывает, что бурить можно, и Самотлор будет покорен.

На Ленинской трудовой вахте



ПЕРВАЯ НА МЕГИОНСКОЙ ЗЕМЛЕ

Бригада вышкомонтажников, возглавляемая П. Свиридовым, ведет монтаж установки «Уралмаш-5Д» на Самотлоре. С нее будет пробурено две скважины №№ 321 и 333.

Заканчивается сборка фонаря, комплектуется буровое оборудование.

Впервые на мегионской земле конторой бурения начался монтаж установки БУ-80 на электроприводе. Ей будет присвоен номер 326. Сюда уже начали завозить оборудование.

Ю. ВИНЕВ.

ГОТОВ К СДАЧЕ

На днях бригада В. Жилина из СМУ-5 завернула последние шпильки крепления фланцев на монтаже склада ГСМ на Самотлоре.

Раньше срока полностью установлены и смонтированы 8 емкостей. Сейчас ведется противопожарная обваловка их грунтом.

Скоро заказчик, НПУ «Мегионнефть», начнет завозить туда топливо.

И. ЯСЬКО.



Третий год трудится в строительном управлении № 909 бульдозерист Талгат Юсупов. Управляемый им механизм всегда в исправном состоянии. Ежесменные задания Талгат выполняет на 140—150 процентов.

Вместе со всеми механизаторами СУ-909 бульдозерист несет трудовую вахту в честь 100-летия со дня рождения Ильича.

На снимке: Т. Юсупов.

Фото А. Новоселова.

Блоки установлены

Бригада монтажников П. И. Асташова из СУ-19 в короткий срок, за четыре часа, установила на ростверк и смонтировала 8 блоков кустовой насосной станции на Центральном товарном парке.

Высоких производственных показателей добились монтажники И. Д. Чернецев, В. М. Елизаров и другие. Сейчас началась обвязка и наладка КНС.

В. ГАЛИАХМЕТОВ,
начальник участка СУ-19.

На строительстве дорог

Строительство будущей бетонной дороги на Самотлор идет полным ходом. Бригада тов. Берлизова из СУ-909 ведет валку леса, расчистку полосы отвода, корчевку пней. Готова трасса на протяжении десяти километров, выторфовано 8 километров. Механизаторы уже засыпали 2 болота.

Заканчиваются земляные работы и на Мегионской трассе. Экипажам экскаваторов, возглавляемым машинистами тт. Объедкиным и Юдиным, осталось засыпать около 50 000 кубических метров грунта. Этот объем работ передовые механизаторы обязались выполнить к началу апреля.

И. НИКИТИН.

В ЭТОМ ЗАСЛУГА И ВОДИТЕЛЕЙ

Автомобильный парк автотракторной конторы пополнился пятнадцатью новыми мощными самосвалами марки «Татра». Сейчас в хозяйстве 25 таких машин.

Новые автомобили направлены на один из важнейших объектов — строительство дороги Центральный товарный парк — Самотлор.

В том, что строители дороги укладываются в график, есть немалая заслуга водителей В. Прядовикова, В. Маслова, Н. Егорова, И. Романова, Н. Иванова и других.

И. ВОЛКОВСКИЙ,
начальник автоколонны АТН.

Овощей станет больше

К существующим в совхозе «Мегионский» четырем теплицам прибавилось еще две: их строительство закончила бригада, возглавляемая В. Дюкиным.

Полезная площадь каждой теплицы составляет 360 квадратных метров. Эта площадь может дать около 2 000 килограммов огурцов за один сбор. Сейчас в теплицы завозится удобрение.

Администрация совхоза за своевременную сдачу теплиц и хорошее качество работ объявила благодарность плотникам С. Герасимову, А. Пряничникову, Р. Хайсарову, М. Зубову, Н. Паукаеву, В. Пушкареву, М. Абдулину.

Я. КОПЫЛОВ,
директор совхоза «Мегионский».

НАВИГАЦИЯ — ДЕЛО ОБЩЕЕ

ЗАМЕТКИ С ПАРТИЙНОГО СОБРАНИЯ

Два вопроса планировалось обсудить на открытом партийном собрании конторы материально-технического снабжения. Последние международные события внесли коррективы в повестку дня и превратили начало собрания в митинг протеста против китайских провокаторов, посягнувших на священные рубежи нашей Родины.

Гневом и возмущением полна речь заведующего базой, секретаря парторганизации конторы Павла Васильевича Чупина.

«Наш коллектив, — говорит он, — поддерживает меры, принятые Советским правительством, и заверяет его, что будет вносить все силы на укрепление мощи родного государства».

Все присутствующие встречают эти слова аплодисментами.

...Открытое партийное собрание продолжает свою работу. Обсуждается серьезный вопрос, связанный с деятельностью конторы в ближайшее время — «О подготовке к навигации 1969 года и задачах парторганизации в ее успешном проведении».

Коммунисты правильно сделали, что вынесли этот вопрос на обсуждение всего коллектива конторы. До начала навигации остались считанные недели, а дел предстоит решить еще немало.

Работники конторы материально-технического снабжения неплохо подготовились к навигации прошлого года. План товарооборота ими перевыполнен на 15,4 процента, сэкономлено более 18 тысяч рублей государственных средств. Успехи есть, О них говорят и места, занимаемые коллективом в 1968 году в социалистическом соревновании восьми контор треста «Тюменьтехснабнефть». В третьем квартале нижневартовцы были вторыми, а по итогам года — третьими.

Но достигнутое не дает права трудиться в том же темпе. Об этом говорили на собрании и коммунисты и беспартийные труженики.

Начальник конторы С. И. Медведев выносит на общее обсуждение план мероприятий на период весеннего паводка и начала навигации.

В зоне затопляемости находятся различные грузы: кирпич, трубы, столбовой материал, механизмы. Проблема их вывоза является не отложной, и партийное собрание утверждает ответственных лиц за исполнение задачи № 1 и конкретное время—до 25 — 30 марта.

В 1969 году в связи с началом эксплуатации Самотлорского месторождения контора должна принять грузов в 2—3 раза больше, чем в прошедшем году.

Как это сделать лучше, говорят выступающие.

Начальник отдела оборудования М. П. Лобанов: «Чтобы хорошо провести навигацию, надо ликвидировать простои барж под разгрузкой, а для этого организовать ежедневное подведение итогов работы по сменам, ввести строгую ответственность за доставку грузов. Мастерам следует усилить контроль за качеством разгрузки стекла, приборов, оборудования. Нельзя оставлять грузы на берегу, как это делалось ранее, и забывать о налаживании четкого учета эксплуатации плавучих кранов...

Начальник отдела материалов Л. В. Смаева: «Всем нам нужно чувствовать ответственность за порученное дело. У нас есть склады, которые надо разделить. В настоящее время обратить внимание на оперативное изготовление стеллажей в новых складах...».

Инженер отдела В. Е. Ефремова: «Уже сейчас следует подумать и о выделении отдельного помещения под хранение химикатов...».

Инженер-приемщик Г. Н. Бойко: «Количество грузов в этом в[illegible] году заметно увеличится, поэтому коллектив должен сделать все, чтобы под них были подготовлены крытые помещения, навесы, стеллажи, которые изготовляет СМУ-5. Многое у нас зависит от мастеров, а они порой работают неоперативно, допускают простои техники...»

Партийное собрание принимает конкретное решение, обязывающее, в первую очередь, коммунистов и всех трудящихся конторы усилить подготовку к предстоящей навигации и успешно провести ее.

Присутствующие на открытом партсобрании заслушали также информацию пропагандиста тов. Лобанова и руководителя школы основ марксизма-ленинизма тов. Чупина о положении дел в политической учебе работников конторы.

А. ЛАСКИН.



От механика Александра Ивановича Пышненко многое зависит в Мегионской нефтеразведочной экспедиции. То, что топливная аппаратура дизелей в транспортном цехе и на буровых установках работает безотказно — плод рук и творческого подхода к делу Александра Ивановича.

На снимке: А. И. Пышненко.

Фото А. Новоселова.

ПОМОЩЬ ОКАЖЕМ

Вопрос обеспечения кислородом с пуском установки снят с повестки дня. Наша просьба к руководству СМУ-5 расширить обменный фонд баллонов, что позволит увеличить количество отпускаемого кислорода.

В течение февраля трест «Главтюменнефтегаз» постоянно пополняет АТК необходимой техникой, и вопрос перевозки грузов на Самотлор с каждым днем улучшается. Для координации работы техники в НПУ выделен специальный инженерно-технический работник, ведущий учет и ежедневный контроль использования транспорта.

Коллектив нефтепромыслового управления окажет максимальную помощь участку коммунистического труда № 3 из СМУ-5 для выполнения социалистических обязательств. Однако многое зависит и от самих строителей: разумная организация труда, сдача в срок важных объектов, как например ДНС и других.

Р. КУЗОВАТКИН, начальник НПУ «Мегионнефть».

ЗА МИР И БЕЗОПАСНОСТЬ В ЕВРОПЕ

Семь социалистических стран, участвовавших в совещании политического консультативного комитета государств — участников Варшавского договора, которое состоялось 17 марта в Будапеште, обратились ко всем европейским странам с призывом умножить усилия, направленные к укреплению мира и безопасности в Европе.

Этот призыв очень важен для судеб не только Европы, но и всего мира. Ведь именно этот континент в нашем столетии дважды становился ареной самых разрушительных в истории войн, которые охватили весь мир и унесли десятки миллионов человеческих жизней. Однако после второй мировой войны правители империалистических государств вновь обманули надежды народов и ввергли Европу в «холодную войну». Они пошли по пути гонки вооружений и сколачивания агрессивных блоков.

Вот уже 20 лет в Европе действует НАТО — мощная военная машина империалистических государств, направленная против Советского Союза и других стран, идущих по пути, указанному великим Лениным. НАТО является орудием всех кругов США, которые видят в Западной Европе, прежде всего, плацдарм для осуществления своих империалистических целей. Соединенные Штаты, как известно, не являются европейской державой, но они держат в Западной Европе и на морях, ее омывающих, значительные вооруженные силы, снабженные ракетно-ядерным оружием. Они нашли себе опору в лице ФРГ, правители которой до сих пор не хотят смириться с результатами второй мировой войны, открыто стремятся к реваншу и пересмотру существующих границ. США и Западная Германия явились главными инициаторами мероприятий, направленных на дальнейшее укрепление НАТО, которые были приняты в ноябре прошлого года на сессии Совета НАТО в Брюсселе. Эта гонка вооружений уже обошлась странам Западной Европы почти в 350 миллиардов долларов.

С другой стороны, в Европе в послевоенные годы непрерывно укрепляются силы, стремящиеся к обеспечению мира. Социалистические страны, объединившиеся в целях самообороны в Варшавском договоре, выдвинули на совещании в Бухаресте в 1966 году Программу обеспечения мира и разрядки напряженности в Европе. Эти предложения нашли дальнейшее развитие в решениях конференции европейских коммунистических и рабочих партий, состоявшейся в апреле 1967 года в Карловых Варах, и на нынешнем совещании в Будапеште. «Одной из основных предпосылок обеспечения европейской безопасности, — говорится в Обращении государств — участников Варшавского договора, принятом в Будапеште, — является неприкосновенность существующих в Европе границ, в том числе — границ по Одеру и Нейсе, а также границ между ГДР и ФРГ, признание факта существования ГДР и ФРГ, отказа ФРГ от ее претензий на то, чтобы представлять себе весь немецкий народ, отказ от владения в какой-либо форме ядерным оружием».

Участники совещания в Будапеште подтвердили свое предложение о созыве общеевропейского совещания для обсуждения вопросов европейской безопасности и мирного сотрудничества. Они наметили конкретные шаги для созыва такого совещания, которое явилось бы историческим моментом в жизни Европы.

Вместе с тем нынешняя напряженная обстановка в Европе и во всем мире требует от социалистических стран дальнейшего укрепления единства и сотрудничества, в том числе, и в области обороны. На совещании в Будапеште были рассмотрены и утверждены мероприятия, направленные на дальнейшие укрепления оборонительной организации Варшавского договора. Были утверждены Положение о комитете министров обороны и новое Положение об объединенных вооруженных силах и объединенном командовании.

Итоги Будапештского совещания вызвали большой интерес в столицах европейских стран, они оживленно обсуждаются сейчас в мировой печати. Люди доброй воли уверены, что решения этого совещания явятся новым важным вкладом социалистических стран в дело обеспечения мира и безопасности в Европе.

Е. ЕГОРОВ. (ТАСС).

Районный смотр народных талантов

25 марта в 7 часов вечера двери клуба имени 50-летия ВЛКСМ гостеприимно распахнутся перед участниками районного смотра художественной самодеятельности, посвященного великому Ленинскому юбилею. Нижневартовцы будут иметь возможность познакомиться с народными талантами Охтеурья, Зайцевой Речки, Ваховска, с самодеятельными коллективами различных предприятий района. Смотр будет проходить в клубе имени 50-летия ВЛКСМ и районном Доме культуры.

Победителям смотра будут вручены почетные грамоты, премии, лучшим из лучших предоставится возможность в мае поехать на окружной смотр художественной самодеятельности в Ханты-Мансийск.

М. СЕМЕНОВА.

НИЖНЕВАРТОВСК РЕДАКЦИИ ГАЗЕТЫ „ЛЕНИНСКОЕ ЗНАМЯ“

У НАС В СОСНОВОМ БОРУ

Наш поселок Сосновый Бор небольшой, народу немного. Большинство — ханты-промысловики, которые большую часть времени находятся на промысле. Поэтому в нашей клубной работе имеются свои трудности. Актив клуба состоит из 10 человек. За прошлый год мы 6—7 раз выступали в клубе с концертами, ко всем знаменательным датам готовили и проводили доклады. Более доступная и распространенная форма — это беседы, живые беседы и чтение свежих газет, журналов, которые проводятся в любых условиях во всех красных уголках промысла.

В наглядной агитации стараемся отразить конкретные задачи, стоящие перед нашим производственным участком, показываем итоги работы. Ежемесячно в клубе демонстрируется 20 фильмов.

Массовые мероприятия проводить в наших условиях трудно из-за того, что люди вместе собираются редко, чаще всего в праздники. Бывает и так: одна семья приедет, другая — уезжает. Порой приходится сообщать новости, проводить политинформации чуть ли не с каждой семьей отдельно.

При клубе мы создали художественную самодеятельность. В состав кружка входят 5—6 человек взрослых и 16 школьников. Неплохую помощь нашему клубу оказал районный отдел культуры, выделив новый баян, радиолу «Отдых». В день выборов в местные Советы все охотники вышли из урманов для голосования. К десяти часам утра проголосовали все. Затем для избирателей силами самодеятельности был дан большой праздничный концерт.

ТУПИКОВСКАЯ,
заведующая клубом.





Охотник из Панаса Ульяна Степановна Сигильетова привезла в Ларьяк очередную партию беличьих шкурок. Заготовитель М. Сигильетов дает им высокую оценку.

На снимке: У. С. Сигильетова на приемном пункте. Справа — заготовитель М. Сигильетов.

* * *

Фото Р. Смирнова.

Радиооператор из Ларьяка Прасковья Георгиевна Десятерик — связист с двадцатипятилетним стажем. «Отличный производственник!» — говорят о ней в коллективе.

На снимке: П. Г. Десятерик.

Фото Р. Смирнова.

Вопрос поднят важный

Отвечая на статью «Общественность — помощник школы», хочется рассказать, как обстоят дела у нас, на узле связи. После окончания первого учебного полугодия в узел связи из школы пришли сведения об успеваемости учащихся, родители которых являются нашими работниками. В связи с этим было созвано расширенное заседание местного комитета, где члену месткома тов. Белобородову было поручено проводить работу с родителями школьников, отстающих в учебе. Тов. Белобородов посетил семьи Пуртовых, Овчинниковых, Новосельцевых. По сведению из школы неуспевающих учащихся, родители которых трудятся у нас, нет. Не обращались по этому поводу ко мне, как секретарю парторганизации, ни классные руководители, ни учителя школы. Конечно, одни оценки еще ничего не говорят. Неплохо бы учителям заходить и к нам, чтобы сделать анализ учебно-воспитательной работы.

Наша партийная организация, конечно, учтет замечания, высказанные в статье М. И. Питера, и примет соответствующие меры.

Неплохо было бы, чтобы к нам из школы в конце каждой четверти поступали не только сведения об успеваемости наших учащихся, но и анализ успеваемости в разрезе всех организаций. Это заставит руководителей принимать конкретные меры в оказании помощи школе.

В. ОВСЯНКИН,
секретарь парторганизации узла связи.

НЕМНОГО О БАЛЬНЫХ ТАНЦАХ

В честь Ленинского юбилея по всей стране проводятся смотры народного творчества. Не забыт и бальный танец.

Один за другим появляются у нас и за рубежом новые бальные танцы. Новые ритмы, новые мелодии... Что может быть естественней желания слить эти ритмы, эти мелодии со своими движениями! Современные бальные танцы по-настоящему красивы, если их правильно исполнять.

Готовятся ли наши клубы, самодеятельные коллективы принять участие в смотре?

Хочется несколько слов сказать просто о танцах. В наше время ни один вечер отдыха не обходится без танцев. А правильно ли проводятся они? Я бы не сказала этого о вечерах, организуемых в клубе имени 50-летия ВЛКСМ.

Пора комсомольской организации НПУ навести порядок в этом клубе, сделать его по-настоящему комсомольским, а вечера отдыха — интересными, содержательными.

Л. ЛАПШИНА,
инструктор районного Дома культуры.

Праздник весны

Недавно в клубе Зайцевой Речки было многолюдно и весело. Зрительный зал выглядел очень нарядным. Жители поселка собрались сюда, чтобы встретить праздник весны. После торжественной части силами учащихся был поставлен литературно-музыкальный монтаж, а участниками художественной самодеятельности — большой праздничный концерт.

Хотелось бы, чтобы подобные вечера проводились почаще.

Н. КОРОБЧЕНКО.
п. Зайцева Речка.

Спрашивают—отвечаем

Читатель Анкин, работник УПТК, спрашивает: будут ли в Нижневартовске организованы подготовительные курсы для поступающих в вузы.

Мы просили ответить на этот вопрос заведующего Нижневартовским отделом народного образования Э. Н. Звезду.

«Силами работников народного образования поселка Нижневартовска такие курсы организовать невозможно: все преподаватели перегружены учебными предметами в общеобразовательных школах».

В нашем красном уголке

Было время, когда в Нижневартовском УТЭ флота не было красного уголка, и все культурно-массовые мероприятия проводились в цехе. В настоящее время участок имеет свой красный уголок, где можно культурно провести время: посмотреть телепередачу, сыграть в шахматы, почитать газеты и журналы. Часто устраиваются здесь шахматные турниры. В этом году турнир проходил в острой борьбе. Участников соревнования по сравнению с прошлым годом было гораздо больше, поэтому и турнир прошел интереснее. Участников турнира поддерживали болельщики, которые переживали каждый за своего товарища.

Организатором, судьей и участником шахматного турнира был Леонид Конев. Сильнейшими оказались Виктор Епанчинцев, Александр Еремин, Безуглов и другие.

В. БАРАНОВ.

ОТВЕЧАЕМ НА НЕОПУБЛИКОВАННЫЕ ПИСЬМА

Разобрались...

В редакцию обратилась с жалобой о плохой доставке корреспонденции т. Белослудцева из Зайцевой Речки.

Мы получили ответ от начальника отделения связи т. Бобовой, в котором она сообщает, что в настоящее время журналы и газеты доставляются подписчикам своевременно, это подтверждает во втором письме и сама Белослудцева.

По следам наших выступлений

„ВИНОВЕН ЛИ ТОЛЬКО ВОДИТЕЛЬ?“

Под таким заголовком 13 февраля наша газета опубликовала заметку киномеханика А. Грекова о том, что у кинотеатра «Юбилейный» мчащейся машиной был сбит Вадик Горшенин.

Как сообщил нам районный автоинспектор А. Мальцев, шофер этой машины не скрывался и был сразу найден. Это Андрей Левин из автобазы № 9. Как показала проверка, шофер не превысил скорости, а из-за морозного тумана проехал вблизи мальчика, который упал. Вадик Горшенин чувствует себя хорошо.

Пост ГАИ на дороге у кинотеатра «Юбилейный» действует. Факты езды по бетонке гусеничного транспорта имели место, но пресекаются, а нарушители наказываются. Так водитель-механик АТЛ из сейсмопартии № 5 оштрафован.

ЛИТЕРАТУРНАЯ СТРАНИЦА

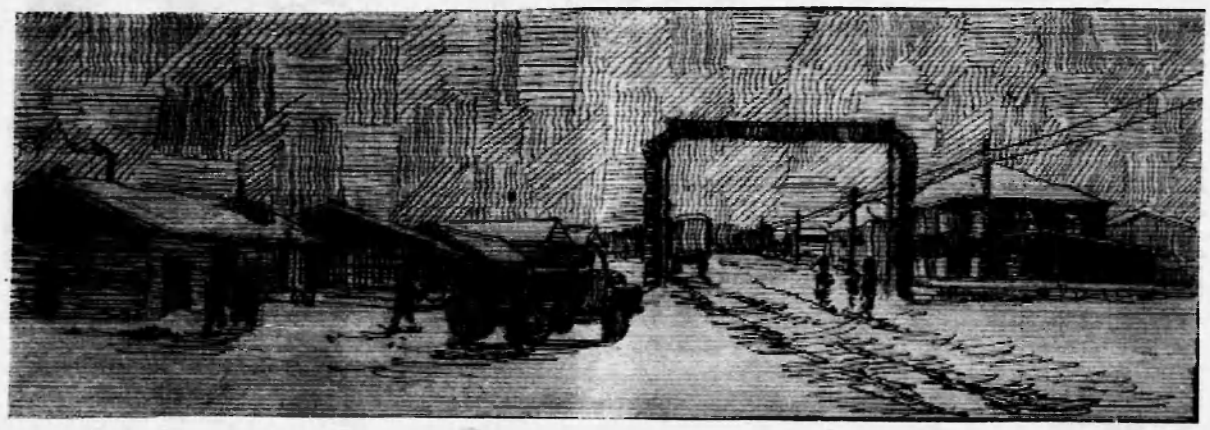

Улица Пионерская в Нижневартовске. Рисунок И. ЯСЬКО.

Уважаемая редакция! Я прожил на Севере 17 лучших лет своей жизни: родился в Заполярье, аттестат зрелости получил в Ларьяке. Там же живут сейчас мои родители, к которым я, став взрослым, при всякой имеющейся возможности (а такое случается обычно летом, но не каждый год) обязательно приезжаю. Дорогу к людям, которые мне всего дороже, дорогу в край, расцвеченный северным сиянием, в царство белой ночи и нехоженной тайги (безусловно, ее еще хватает для романтиков) — такую дорогу я не меняю ни на какой другой маршрут.

Николай Зайцев.

В. Железное

Солдат

Минуло в прошлое сраженье,
Но рана сердца так и жжет.
И фронтовое поколенье
Живое в памяти встает.
И день июньский полыхает
В сердцах, испытанных судьбой,
И в сапогах больших шагает
Судьба солдатская со мной.
Я помню всполохи рассвета,
Как брали мы за валом вал...
На верность дедовским заветам
Солдат отменно воевал!
Прошел с боями до Берлина,
Победу сквозь свинец пронес...
И обняла старушка сына,
Стряхнув со щек росинки слез.

Н. Зайцев — Рассказ

ОТЧИЙ ДОМ

Теплоход резво бежал по течению уже третий час. Родное село — пятачок островка с сотней домиков, приютившихся на нем, давным-давно скрылся за самым первым зигзагом причудливой речки, но Костька не покидал палубы.

Темно-коричневая вода легко разваливалась надвое под острым носом корабля, бурлила и пузырилась. Нехотя убегала волнами прочь от борта. Она то вскидывала пенные кружева на гребни, то подминала их собою, чтобы, утомившись и совсем успокоившись за долгий путь, где-то далеко-далеко за кормой, на повороте, нежно полизать гигантскую подкову намытого золотистого песка.

Берега шли незнакомые и все же родные. Молодые гибкие березки на обрывах, подточенные неумолимой стрежью течения, низко-низко пригнулись к воде и, обреченные на смерть, повисли над ней кудрявыми шлагбаумами. Но не перекрыть им движения — широка северная речка, есть где на ней проскочить юркому трамваю.

Встречный ветерок, выносивший из таежного плена свежесть воздуха, настоенного на здоровящих запахах хвои и трав, теребил вымпел на мачте, плутал в надстройках, парусил костькину рубашку. Костьке было бы давно пора убрать из прохода забытый им чемоданчик и пройти в каюту, но, во-первых, в каюту Костька не спешил, словно опасаясь за это время проглядеть на берегу что-то важное. А, во-вторых, чемоданчик его мало беспокоил, поскольку самое дорогое, что он вывозил с Севера, было при нем, даже в нем самом, в его душе, настежь распахнутой для жизни и переполненной в эти минуты нескончаемыми приятными воспоминаниями.

В сознании Костьки возникали милые образы то матери, то отца. Он силился ярче представить себе черты родных, бесконечно родных и близких ему лиц и не мог: и отец, и мать представлялись ему все в движении, все в работе и все — общим планом. В поле зрения возникала то широкая спина отца с прилипшей между лопатками потной рубахой, то четкие контуры матери в рост и как-то сбоку.

Всякий раз, когда Костька подъезжал к отчему дому, он давал себе слово, в первую очередь, насмотреться на родителей, покуда хватит глаз. Но, приехав, тут же брался за велосипед, рыболовные снасти, ружье, вечерами просиживал над нотными листами или отправлялся в вечерних сумерках просто так побродить по тихим сельским улочкам. Так что специальные смотрины родителей у Костьки не удавались. Не удались вновь и в этот раз. И странное дело, «непутевый» сын нисколько не сетовал ни на себя, ни на свою память, не запечатлевшую родных старичков более удачно. Мать и отец в его воображении сейчас уже оживали в каком-нибудь интересном, но прошедшем эпизоде, какими до отказа был насыщен коротенький месячный костькин отпуск. И в нем, в этом эпизоде, Костька отыскивал вдруг и себя. Мысленно воспроизводил движения, некогда сделанные им самим, с радостью ощущал на плече горячую тяжелую отцовскую ладонь, ловил улыбающийся светлый взгляд матери, слышал их дивные голоса, жизнерадостный смех.

Костька с удовольствием жил вчерашним днем, по-настоящему остро переживал вновь вчерашние события.

И правда, ведь еще вчера он и его отец вместе в четыре мускулистые руки завершали сенокосную страду...

День для метки сена выдался подходящий — лучшего желать не надо: приветливое солнышко, легкие порывы ветерка и медно-купоросная синь неба от горизонта до горизонта. Работа закипела. Три десятка сенных копен подхватили носилками к остожью на одном дыханье. Дело не ахти какое — знай гляди под ноги да двигайся попроворнее — вот и вся недолга.

Распаленные работой, вышли на берег, в один миг скинули одежду, обувь, кинулись в речку. Холодок ожег тело, сдавил виски, перехватил дыхание. Пофыркивая, отплыли от берега метров на десять, повернули обратно, к теплой россыпи песка.

Начали метать. После приятной ванны не чувствовали ни жары, ни усталости. Сено, выстоявшее в копнах, без росинки, мелкое, зеленое, сухое, укладывалось быстро. Навильники у Костьки получались такие огромные, что, глядя на свою тень, он невольно начинал беспокоиться за сохранность черенка. Мелкие свернувшиеся листочки, колкие травинки осыпались, путались в костькиных волосах, срывались за воротник и, приятно щекоча, прокатывались по спине, груди.

До безумия приторно пахло мятой. Отец стоял на стоге, принимая сено от сына. Стог рос незаметно. В самом начале он был неуклюжий, широкий, лохматый, потом обозначились его строгие очертания цилиндрической формы. Полчаса спустя отец начал вершение. А через полчаса похорошевший, обчесанный подбитый снизу, увенчанный парой накрест перекинутых виц, сплетенных из гибких тальниковых прутьев, стог уже горделиво возвышался на бугорке, устремив к зениту свою острую вершину.

Кончив работать, отец и сын далеко отошли от стога, в немом восхищении осмотрели картину, представившуюся их глазам, и поняли враз, не договариваясь, как сиротливо было бы здесь на громадном выкошенном лугу без этой, выросшей только что, сенной горы.

Костька пошевелил руками. Нащупал на ладонях шершавые выступы мозолей и, может быть, впервые за свою жизнь, вопреки извечному желанию быть красивым, очень захотел, чтобы они, эти естественные приобретения страдных будней в родительском доме, сохранились бы на его руках как можно дольше.

За воспоминаниями незаметно прошло время. Розовым шлейфом на северо-западе быстро угас вечер, и чернила ночи разом залили весь мир. В кромешной тьме теплоход нащупывал лучом прожектора сложенные как будто для сна белые крылья бакена и, все с той же навигационной беспристрастностью юля и петляя, увозил Костьку от отчего дома к далекой пристани...

А. Ласкин — Весенние разливы

Сосульки
перламутром
Сверкают
ранним утром
Горящим днем
смеются
И подаются
в рост.
Я вечером
весенним
Гляжу
на их висенье,
Тяну
ладони
блюдцем
И сам смеюсь
до слез.
Весенние
разливы,
Весенние
везение.
Не плачущие ивы
И платьице
весеннее.
Заветное
свидание,
Веснушек
хороводы.
Весеннее
шагание
Через речные броды.
Цветистых зорек
пламя,
И шепот твой
«Я занята!..»
Моя
шальная память
Полна
весенней замятью.

Редактор В. КОРЧЕМНИН.

ТЕЛЕПРОГРАММА

22 МАРТА, СУББОТА

19.00 Фильм для детей «Крот и автомобиль».
19.20 Киноочерк «Рождение».
19.35 Киножурнал Советский Урал».
19.45 Худож. фильм «Крылья».
21.15 Фильм-опера «Ведьма».

23 МАРТА. ВОСКРЕСЕНЬЕ

12.00 Фильм для детей «Катя и крокодил».
19.00 Фильм для детей «Необычайное приключение».
19.10 Мультфильм «Мой зеленый крокодил».
19.20 Киножурнал «Наука и техника».
19.30 Худож. фильм «Иду искать».
21.00 Фильм «Ленинградский балет».

Нижневартовская типография управления по печати Тюменского облисполкома. Заказ 216.

Пролетарии всех стран, соединяйтесь!

ЛЕНИНСКОЕ ЗНАМЯ

ОРГАН НИЖНЕВАРТОВСКОГО КОМИТЕТА КПСС И РАЙОННОГО СОВЕТА ДЕПУТАТОВ ТРУДЯЩИХСЯ ТЮМЕНСКОЙ ОБЛАСТИ

№ 36 (2550) Год издания 27-й | ВТОРНИК, 25 МАРТА 1969 ГОДА | Цена 2 коп.

ОТКРЫТЬ ПУТЬ
Самотлорскому миллиону

Все чаще, особенно в последнее время, стараются отыскать люди на карте Тюменской области озеро Самотлор. Они знают, что здесь нефть, много нефти.

Но Самотлор — это и будущее нефтепровода Нижневартовск — Усть-Балык, и дороги с твердым покрытием, разрезающие болота, и само озеро, сбрасываемое в реку Вах, и увеличение объемов работ мегионских нефтеразведчиков и буровиков. Это ЛЭП-35, ЦТП и первое в районе электрическое разбуривание скважин... Самотлор — комплекс всего нового и передового, что делается сейчас у нефтедобытчиков.

В этом году недра нефтяного гиганта должны дать первый миллион «черного золота». Темпы разработки месторождения поистине стремительны. Чуть больше года назад впервые заговорили с Самотлоре, как о крупнейшем и перспективном нефтяном море, а скоро мы будем свидетелями получения первых тонн его нефти. Этот гигантский труд проделали вместе со строителями и буровики, и геофизики, и транспортники.

Однако решающее слово на передовом объекте пятилетки сказали строители. Самотлор — это сплошная заболоченность, бездорожье, морозы. Все пришлось на себе испытать людям самой мирной, созидательной профессии. Сейчас ни у кого не вызывает сомнения, что первого апреля нефть Самотлора пойдет на службу Родине. Но так ли уж хорошо обстоят дела у строителей?

Да, зима была очень морозной, да сроки были слишком коротки, и техники и людей порой не хватало, но можно было сработать лучше. Строители наметили конкретные сроки сдачи тех или иных объектов, но некоторые сроки срываются, и только правильная организация труда, мобилизация всех сил в состоянии будут ликвидировать отставание.

На «Антее» в Нижневартовск были доставлены мощные роторные экскаваторы. Но землеройные работы на трубе диаметром 630 миллиметров Мегионского месторождения до ЦТП до сих пор в критическом состоянии. Есть, например, экскаватор — некому на нем работать. Начальнику участка СУ-9 А. Е. Черкасу раньше нужно было подумать об укомплектовании предприятия квалифицированными кадрами.

Слишком затянуло изоляционные работы, а также навеску грузов и поплавков СУ-18. Сейчас все силы брошены на устранение недоделок, но ведь они произошли по вине самих строителей.

Конечно, выполняя в короткий срок и в неблагоприятных природных условиях большой объем работ, ошибок не избежать. Но ведь поэтому мы в последнее время все больше внедряем в производство НОТ, применяем прогрессивные методы строительства. К сожалению, часто еще новшества остаются достоянием немногих.

Буровики заставляют строителей работать с еще большим напряжением. Первая промышленная скважина на Самотлоре пробурена полмесяца назад, но обвязка ее еще не начиналась. Причина? Вести сварные работы на площадке, сданной буровиками, было рискованно: слишком много мазута и нефти оставалось, — и заказчик НПУ «Мегионнефть» не принимал эту скважину.

Вместо того, чтобы сразу исправить недоделки, руководители конторы бурения стали действовать по принципу: «Никуда не денетесь, вынуждены будете обвязывать скважину. Нефть-то нужна». Такие взаимоотношения между буровиками и нефтяниками нетерпимы, потому что обе стороны заняты решением общей задачи — освоения Самотлора.

На строительстве ЦТП горячая пора. Пожалуй, все подразделения строительных организаций встретишь здесь. Но все равно положение дел не радует. Нужно ведь не только вовремя сдать объекты, но и тщательно испытать все оборудование, все механизмы, чтобы на самом «старте» не выпало заминки.

Многое нужно сделать и на строительстве линий электропередач, проложить не один километр выкидных линий и нефтесборных коллекторов. Все это до первого апреля будет завершено, но ведь этого нужно добиваться с наименьшими затратами, с минимальными отступлениями от проекта.

Самотлор без преувеличения можно назвать будущим не только района, но и области. Поэтому правильное обустройство его, разбуривание — общая почетная задача. И выполнить ее — общий и почетный долг.

А КАК ДЕЛА НА НЕФТЕПРОВОДЕ?

С раннего утра и до глубоких сумерек не стихает гул работы на строительстве нефтепровода Нижневартовск — Усть-Балык.

Трасса расчищена на всем протяжении. Мощные роторные экскаваторы ведут прокладку траншеи. Темпы землеройных работ возросли, однако, нужно выкопать еще более 20 километров траншеи. Немногим меньше осталось заизолировать трубы, но колонны Чаруна, Плисса и Хлусова трудятся быстрее, производительнее.

Тяжелое положение с опуском трубы и засыпкой ее. Хотя сюда направлено значительное количество людей и техники, участок один из отстающих.

На трассе еще много разрывов в местах врезки задвижек, переходов через протоки и овраги.

В. ГРИЦАЙ,
старший инженер ПТО НПУ.



Напряжением полон труд строителей СУ-909, ведущих прокладку автотрассы Нижневартовск — Мегион. Коллектив первого прорабского участка сейчас ведет отсыпку полотна дороги на последних километрах. А грунт для отсыпки берется из этого карьера, расположенного на 29 километре. Фото А. Новоселова.

СООБЩЕНИЕ
об итогах выборов в Тюменский областной Совет депутатов трудящихся 16 марта 1969 года

Тюменская областная избирательная комиссия получила от окружных избирательных комиссий сведения о результатах выборов в Тюменский областной Совет депутатов трудящихся.

В выборах депутатов Тюменского областного Совета депутатов трудящихся приняло участие 99,99 процента от общего числа избирателей. За кандидатов в депутаты голосовало 99,65 процента от общего числа избирателей, участвовавших в голосовании. Против кандидатов в депутаты голосовало 0,35 процента от общего числа избирателей, участвовавших в голосовании. Согласно статьи 108 «Положения о выборах в краевые, областные, окружные, районные, городские, сельские и поселковые Советы депутатов трудящихся РСФСР», признанных недействительными бюллетеней нет.

Тюменская областная избирательная комиссия, рассмотрев материалы по каждому избирательному округу, зарегистрировала избранных депутатов в Тюменский областной Совет депутатов трудящихся по всем 202 избирательным округам.

Все избранные депутаты являются кандидатами народного блока коммунистов и беспартийных.

ОБЛАСТНАЯ ИЗБИРАТЕЛЬНАЯ КОМИССИЯ ПО ВЫБОРАМ В ТЮМЕНСКИЙ ОБЛАСТНОЙ СОВЕТ ДЕПУТАТОВ ТРУДЯЩИХСЯ.

СООБЩЕНИЕ
об итогах выборов в окружные, районные, городские, сельские и поселковые Советы депутатов трудящихся Тюменской области 16 марта 1969 года

Исполнительным комитетом Тюменского областного Совета депутатов трудящихся получены от исполнительных комитетов окружных, районных и городских Советов данные о результатах голосования по выборам в окружные, районные, городские, сельские и поселковые Советы депутатов трудящихся Тюменской области.

Избраны депутаты в 2 окружных, 36 районных, 10 городских, 377 сельских и 29 поселковых Советов депутатов трудящихся.

При выборах приняло участие в голосовании: в окружные Советы — 99,98 проц., районные Советы — 99,99 проц., городские Советы — 99,98 проц., сельские Советы — 99,99 проц., поселковые Советы — 99,99 проц. общего числа избирателей.

За кандидатов голосовало: в окружные Советы — 99,45 проц., районные Советы — 99,64 проц., городские Советы — 99,6 проц., сельские Советы — 99,44 проц., поселковые Советы — 99,37 проц. от числа избирателей, принявших участие в голосовании. Против кандидатов в депутаты голосовало: в окружные Советы—0,55 проц., районные Советы — 0,36 проц., городские Советы — 0,40 проц., сельские Советы — 0,56 проц., поселковые Советы — 0,63 проц. от числа избирателей, принявших участие в голосовании.

Таким образом, почти все избиратели, за незначительным исключением, приняли участие в выборах и единодушно голосовали за кандидатов народного блока коммунистов и беспартийных.

Всего избрано депутатов в окружные, районные, городские, сельские и поселковые Советы области 15 991 человек. В числе депутатов 7 032 женщины, или 43,9 проц., 6 446 членов и кандидатов в члены КПСС, или 40,3 проц., 9 545 беспартийных, или 59,7 проц., 9 598 рабочих и колхозников, непосредственно занятых на производстве, или 60 проц., не являлись депутатами прошлого созыва 8 574 человека, или 53,6 проц.

По 4 избирательным округам по выборам в сельские Советы баллотировавшиеся кандидаты не получили абсолютного большинства голосов и не были избраны депутатами.

В этих округах в соответствии с «Положением о выборах в краевые, областные, окружные, районные, городские, сельские и поселковые Советы депутатов трудящихся РСФСР» состоятся новые выборы.

ИСПОЛНИТЕЛЬНЫЙ КОМИТЕТ ТЮМЕНСКОГО ОБЛАСТНОГО СОВЕТА ДЕПУТАТОВ ТРУДЯЩИХСЯ.

СООБЩЕНИЕ
об итогах выборов в Ханты-Мансийский окружной Совет депутатов трудящихся 16 марта 1969 года

Ханты-Мансийская окружная (национального округа) избирательная комиссия получила от окружных избирательных комиссий сведения о результатах выборов в Ханты-Мансийский окружной Совет депутатов трудящихся.

В выборах депутатов Ханты-Мансийского окружного Совета депутатов трудящихся приняло участие 99,99 процента от общего числа избирателей. За кандидатов в депутаты голосовало 99,48 процента от общего числа избирателей, участвовавших в голосовании. Против кандидатов в депутаты голосовало 0,52 процента. Согласно статьи 108 «Положения о выборах в краевые, областные, окружные, районные, городские, сельские и поселковые Советы депутатов трудящихся РСФСР», признанных недействительными бюллетеней нет.

Ханты-Мансийская окружная (национального округа) избирательная комиссия, рассмотрев материалы по каждому избирательному округу, зарегистрировала избранных депутатов в Ханты-Мансийский окружной Совет до всем 191 избирательным округам.

Все избранные депутаты являются кандидатами народного блока коммунистов и беспартийных.

ОКРУЖНАЯ (НАЦИОНАЛЬНОГО ОКРУГА) ИЗБИРАТЕЛЬНАЯ КОМИССИЯ ПО ВЫБОРАМ В ХАНТЫ-МАНСИЙСКИЙ ОКРУЖНОЙ СОВЕТ ДЕПУТАТОВ ТРУДЯЩИХСЯ.

В ЦК КПСС И СОВЕТЕ МИНИСТРОВ СССР

Политбюро ЦК КПСС и Совет Министров СССР рассмотрели сообщение делегации Советского Союза об итогах совещания политического консультативного комитета государств — участников Варшавского договора о дружбе, сотрудничестве и взаимной помощи, состоявшегося в Будапеште 17 марта 1969 года.

Было отмечено, что разработанные Министрами обороны с одобрения соответствующих правительств мероприятия и утвержденные на совещании политического консультативного комитета документы, направленные на дальнейшее совершенствование структуры и органов управления оборонительной организации Варшавского договора, имеют большое значение среди наблюдающейся активизацией агрессивного империалистического блока НАТО.

Политбюро ЦК КПСС и Совет Министров СССР выразили удовлетворение по поводу принятого участниками Будапештского совещания Обращения ко всем европейским странам относительно подготовки и проведения общеевропейского совещания по вопросам безопасности и сотрудничества в Европе и признали важность скорейшего проведения встречи с представителями европейских государств для практической подготовки к созыву такого совещания.

Политбюро ЦК КПСС и Совет Министров СССР твердо убеждены, что единодушно принятые на совещании политического консультативного комитета решения послужат существенным вкладом в дело укрепления единства и сплоченности социалистических стран и будут способствовать урегулированию актуальных международных проблем в интересах обеспечения мира и безопасности в Европе и во всем мире.

Политбюро ЦК КПСС и Советское правительство полностью одобрили деятельность делегации СССР на совещании политического консультативного комитета и поручили соответствующим организациям и ведомствам осуществить конкретные меры по реализации принятых на нем решений, относящихся к Советскому Союзу как участнику Варшавского договора.

21 марта 1969 г.

Депутаты Тюменского областного Совета депутатов трудящихся, избранные 16 марта 1969 года

(Нижневартовский район)

МЕЗЕНОВА Тамара Николаевна — оператор по перекачке нефти нефтепромысла № 2, Нижневартовский район.

ТАЙЛАШЕВ Герман Александрович — механик теплохода Нижневартовского эксплуатационного участка ИРПа.

Янин Леонид Алексеевич — заместитель председателя облисполкома.

ОБЛАСТНАЯ ИЗБИРАТЕЛЬНАЯ КОМИССИЯ ПО ВЫБОРАМ В ОБЛАСТНОЙ СОВЕТ ДЕПУТАТОВ ТРУДЯЩИХСЯ.

Депутаты окружного Совета депутатов трудящихся Ханты-Мансийского национального округа, избранные 16 марта 1969 года

(Нижневартовский район)

АРТЮХИН Василий Федорович — Корликовский избирательный округ № 109.

БАГРОВА Людмила Ивановна — Нижневартовский избирательный округ нефтяников № 115.

БАУРИН Иван Семенович — Мегионский избирательный округ геологов № 111.

БЕСПЕРСТОВ Алексей Сергеевич — Мегионский школьный избирательный округ № 114.

ГРИБ Елизавета Александровна — Нижневартовский Обской избирательный округ № 116.

ДЕМИНА Галина Иосифовна — Былинский избирательный округ № 108.

ДОРОХОВ Петр Иванович — Нижневартовский сельский избирательный округ № 119.

ИВАХА Евгения Ивановна — Нижневартовский строительный избирательный округ № 121.

КАМИНА Тамара Николаевна — Охтеурский избирательный округ № 122.

КАМОРКИНА Дина Федоровна — Нижневартовский совхозный избирательный округ № 120.

КОРОБЕЙНИКОВА Нина Петровна — Мегионский совхозный избирательный округ № 113.

НУТУЗОВ Сергей Андреевич — Нижневартовский промышленный избирательный округ № 117.

МАКСИМОВА Вера Петровна — Мегионский промышленный избирательный округ № 112.

РЫСТЫМОВ Виктор Владимирович — Ларьякский избирательный округ № 110.

СТРАХОВ Марат Павлович — Большетарховский избирательный округ № 107.

ТРИФОНОВ Владимир Михайлович — Нижневартовский рыбозаводской избирательный округ № 118.

ОКРУЖНАЯ (НАЦИОНАЛЬНОГО ОКРУГА) ИЗБИРАТЕЛЬНАЯ КОМИССИЯ ПО ВЫБОРАМ В ХАНТЫ-МАНСИЙСКИЙ ОКРУЖНОЙ СОВЕТ ДЕПУТАТОВ ТРУДЯЩИХСЯ.

Первая сессия районного Совета депутатов трудящихся XII созыва

22 марта впервые после выборов в местные Советы собрались вновь избранные депутаты Нижневартовского районного Совета на свою организационную сессию.

Мандатная комиссия проверила полномочия и правильность избрания депутатов и признала правильность полномочий всех избранных 16 марта 1969 года депутатов Нижневартовского районного Совета депутатов трудящихся, зарегистрированных окружными избирательными комиссиями.

Сессия избрала исполком районного Совета. В его состав вошли: председатель исполкома **Василий Федорович Артюхин**, заместитель председателя **Семен Никонорович Кожевников**, секретарь исполкома **Павел Карпович Ситников**, члены исполкома **Анна Федоровна Бахтиева, Роза Мурдиновна Габутдинова, Роман Иванович Кузоватнин, Марат Павлович Страхов, Николай Яковлевич Устьянцев, Иван Михайлович Чекмарев.**

Совет образовал комитет народного контроля и назначил его председателем **Николая Яковлевича Устьянцева.**

Членами районного комитета народного контроля утверждены **Г. П. Бабанов**, редактор телестудии, **А. И. Исыпов**, секретарь РК КПСС, **В. В. Киселев**, заместитель редактора районной газеты, **Г. Ф. Костин**, управляющий Нижневартовским отделением Госбанка, **П. К. Ситнинов**, секретарь райисполкома, **А. И. Суздальцев**, старший оператор по добыче нефти НПУ «Мегионнефть», **В. К. Тимофеев**, секретарь РК ВЛКСМ, **Ф. С. Удоаенко**, председатель райкома профсоюза работников нефтяной и химической промышленности.

Утверждены заведующие отделами исполкома: финансовым — **Иван Михайлович Чекмарев**, народного образования — **Эрнест Николаевич Звезда**, социального обеспечения — **Галина Андреевна Трофимова**, председателем плановой комиссии — **Анна Федоровна Бахтиева**, главным врачом районной больницы — **Петр Данилович Маханек**, общим отделом — **Анастасия Александровна Котович**, районным архитектором — **Александр Васильевич Котович**, отделом культуры — **Мария Николаевна Семенова**, главным врачом районной станции по борьбе с болезнями животных — **Владимир Васильевич Кугаевский**, главным врачом санитарно-эпидемиологической станции — **Тамара Ивановна Бриль**, председателем комитета по физической культуре и спорту — **Валентин Иосифович Госперчук**, начальником районного отдела внутренних дел — **Геннадий Степанович Черепанов.**

Внештатным заместителем председателя исполкома райсовета утверждена **Анна Федоровна Бахтиева**, а заведующим образованного внештатного организационно-инструкторского отдела утвержден **Анатолий Николаевич Бабкин.**

Сессия образовала десять постоянных комиссий районного Совета депутатов трудящихся:

планово-бюджетную,

по делам молодежи,

социалистической законности и охраны общественного порядка,

по охране природы,

по народному образованию и здравоохранению,

торговли и общественного питания,

культурно-бытовую,

сельского и промыслового хозяйства,

промышленности, транспорта и связи,

строительства и благоустройства.

Кроме этого образованы: административная комиссия под председательством **И. М. Чекмарева**, комиссия по делам несовершеннолетних и наблюдательная во главе с **С. Н. Кожевниковым.**

Сессия заслушала и обсудила доклад председателя исполкома районного Совета **В. Ф. Артюхина «О трудоустройстве, бытовом обслуживании и культурно-массовой работе среди молодежи».** В прениях по докладу выступили директор вечерней школы рабочей молодежи **Т. Д. Шуваев**, редактор районной газеты «Ленинское знамя» **В. С. Корчемкин**, районный военный комиссар **М. Ф. Сурнин**, заведующая районным отделом культуры **М. Н. Семенова**, начальник строительного управления № 909 **Ю. Г. Шереметьев**, секретарь райкома ВЛКСМ **Р. В. Литвинова**, председатель комитета по физической культуре и спорту **В. И. Госперчук**, председатель бурового комитета профсоюза конторы бурения **М. М. Давыдов.** По обсуждаемому вопросу сессия приняла решение.

В заключение своей работы сессия утвердила мероприятия по выполнению наказов избирателей.

ГНЕВ И ВОЗМУЩЕНИЕ СОВЕТСКИХ ЛЮДЕЙ

В нашей стране продолжаются митинги протеста против действий китайских властей, провоцирующих вооруженные конфликты на советско-китайской границе. Рабочие, колхозники, деятели науки и культуры клеймят позором клику Мао Цзэ-дуна, его антисоветскую, шовинистическую политику. В своих резолюциях участники митингов полностью поддерживают ногу и заявление Советского правительства, строго предупредившего провокаторов из Пенина, обязуются ударным трудом крепить мощь и обороноспособность Родины.

ТАСС.

50-ЛЕТИЕ ВЕНГЕРСКОЙ СОВЕТСКОЙ РЕСПУБЛИКИ

Будапешт. (ТАСС). Венгерский народ отметил 50-летие провозглашения Венгерской Советской Республики.

По случаю этой исторической даты 20 марта здесь состоялось торжественное собрание.

Доклад сделал член Политбюро ЦК ВСРП, председатель государственного Собрания ВНР Д. Каллаи.

С приветственной речью на собрании выступил глава Советской партийно-правительственной делегации, член Политбюро ЦК КПСС, первый заместитель Председателя Совета Министров СССР Д. С. Полянский.



Восточно-Казахстанская область. Неузнаваемо изменился ныне Лениногорск — центр полиметаллической промышленности Рудного Алтая.

Старые Риддерские рудники, находившиеся до революции в руках английских концессионеров, реконструированы. На месте богатейшего месторождения руд создан крупный полиметаллический комбинат, построены новые рудники и обогатительные фабрики. К концу пятилетки добыча и переработка руды в Лениногорске возрастет на 22 процента, выпуск металлического цинка — в три с половиной раза.

На снимках: слева — в электролизном цехе цинкового завода Лениногорского комбината. Коллектив этого завода взял обязательство к 100-летию со дня рождения В. И. Ленина добиться звания предприятия коммунистического труда.

Ударник коммунистического труда плавильщик свинцового завода Лениногорского полиметаллического комбината А. Рахматулин.

Фотохроника ТАСС

А если человека обидели...

Когда наказывают не одного человека, а целый коллектив, скажем, бригаду, появляется у людей очень нежелательное отношение не только к вышестоящим обидчикам, но и, порой, к своей работе... Получается как в поговорке о палке с двумя концами: бригаду несправедливо ругают за работу — она начинает задумываться о целесообразности своего труда. К счастью, у людей, которых пришлось встретить, этот «процесс» проявляется пока лишь на словах, но он вполне может акклиматизироваться и в поступках бригады...

А ведь сначала все было прекрасно. Бригаду монтажников Геннадия Скоробогатова вызвал к себе сам начальник участка МУ-6 Федор Матвеевич Апальков.

— Ну, ребята, пора закругляться на прочих объектах... На ЦТП вас переводим. Работы — невпроворот. Дам вам аккордные наряды — так что уж постарайтесь. Согласны?..

Монтажники ответили: «Конечно». И вот в январе бригада появилась на ЦТП. Федор Матвеевич ничего не приукрасил — работы действительно очень много было... Успевай только поворачиваться. Но что-то случилось...

Бригада раньше считалась передовой. Выработка—самая высокая на участке, фотография Геннадия Скоробогатова на Доске почета в управлении висит. И дружба в коллективе была, а вот перевели их на ЦТП...

...И не дали работы. А потом по-настоящему трудиться тоже не дали... Мастер Молога приказывает затащить в помещение десять крун. А каждая махина чуть ли не полторы тонны весом. Монтажники пришли, посмотрели и говорят:

— Вот что, товарищ мастер. Заведомо делать брак мы не будем. Видишь, фундамент плохо спланирован... Если установим круны — перекос будет.

— То есть как это?.. Я не слепой. Устанавливайте. Или, может, вы работать не хотите?

— Так мы же объясняем, что...

— Я вам сказал — делайте.

Ну что ж, если мастер приказывает, а прораб поддерживает его, то необходимо за дело приниматься. (А то ведь в открытую лодырями называть стали). Сделали, а потом чуть ли не неделю простой. Пошли всей бригадой к начальнику участка жаловаться. Работа, мол, нам нужна. А им в ответ..

— Да вы трудиться не умеете. Вон установили круны — переделывать надо.

Начали объяснять — верят Мологе, который все на бригаду сваливает, а не монтажникам. «Переделывайте, — говорили в голос и начальник участка, и прораб, и мастер, — и чтоб никаких недовольств».

— Хорошо, мы можем по-настоящему круны установить. Вот только кто нам работу будет оплачивать?

— Чего захотели, — это уже Молога возмутился. — Ваш брак — и вам же деньги плати...

Вот ведь как получилось. Бригада с начальством не согласилась, и посыпались на нее шишки... То прораб Г. Б. Дунаев наряды закроет по баснословно низким расценкам, то вообще нет никакой работы.

Прокладывали монтажники кабель. Почти все работы сделали, осталась только разделка кабеля, а бригаду р-раз —и убрали с этого объекта. Других поставили.

Монтажники, конечно, сразу же в кабинет к Апалькову пришли.

— Федор Матвеевич! Почему нас с объекта перевели?

— А потому, что вы не умеете ничего...

Вот так раз. Почти все промышленные объекты Нижневартовска прошли через руки бригады, и никто раньше не мог сказать ничего плохого о ней... А теперь — не можете... И ведь, в основном, из-за чего сыр-бор разгорелся. Организация труда в МУ-6, особенно на ЦТП, из рук вон плохая. Бригада Скоробогатова или работала не на полную мощь, или вообще простаивала. Бригадир чуть ли не каждый день то к прорабу, то к начальнику участка бегает: чем занять людей? А от него отмахиваются. Без тебя, мол, все решим.

До того дорешались, что монтажники по 90—100 рублей в Феврале заработали.

Пришли они в редакцию, рассказали обо всем. Позвонили мы в МУ-6, и как раз Геннадий Борисович Дунаев трубку поднял.

— А, эти жалобщики у вас... Не верьте. Знаете, есть такие люди, что хотят, ничего не делая, денег зашибить. Так вот, бригада Скоробогатова именно такая. Ей работать, а не склочничать надо.

Конечно, знал Геннадий Борисович, что именно в тот день у бригады забрали эту самую разделку кабеля, и нечего стало делать монтажникам. А потом в словах его видно и отношение к членам бригады. Наверное, не у каждого повернется язык назвать рвачом и бригадира, который тринадцать лет уже монтажником трудится, и, к примеру, Михаила Яковлевича Сандовского, который почти три десятка лет верен своей профессии. Да и зарабатывают они очень немного.

Короче, бригада возмущалась бесхозяйственностью — ее за это наказывали. И до сих пор, даже после вмешательства редакции, положение не изменилось. Больше того — расформировать хотят бригаду. Налицо и самоуправство, и стремление «спрятать концы в воду...»

Редакция берет под свой контроль бригаду Геннадия Скоробогатова. Никому не позволено заведомо лишать целый коллектив права на постоянную, спокойную работу. К этому стоит подключиться и народным контролерам участка. А о расформировании бригады не может быть и речи. Жизнь сама покажет, кто был прав, администрация или монтажники.

В. ВОРОБЬЕВ.





Есть в Большом Ларьяке школа с интернатом для детей коренного населения. Занятия в школе вместе с другими преподавателями ведет Нина Николаевна Андреева, педагог с сорокалетним стажем.
На снимке: Н. Н. Андреева.

Фото Р. СМИРНОВА.

У Татьяны Захаровой заканчивается только первый год работы в школе. Людмила Аксенова — воспитатель в интернате. Вместе с Татьяной она закончила Ханты-Мансийское национальное педагогическое училище и приехала работать в Большой Ларьяк. Успешно трудятся девушки в отдаленном селе.
На снимке: Л. Аксенова и Т. Захарова.

Фото Р. СМИРНОВА.

БИБЛИОТЕКА — ШКОЛЬНИКАМ

Дорогие ребята, сегодня мы познакомим вас с книгами о Владимире Ильиче Ленине, которые имеются у нас, в поселковой библиотеке.

К 100-летию со дня рождения В. И. Ленина издательства «Молодая гвардия» и «Детская литература» выпустили ряд книг о детских и юношеских годах Володи Ульянова.

Н. Веретенников. «Володя Ульянов». Николай Веретенников — двоюродный брат Владимира Ильича. Он рассказывает о своей дружбе с Володей, как вместе они проводили каникулы, вместе играли.

А. Рутько. «Детство на Волге». Автор книги — Арсений Рутько долгое время жил в Ульяновске.

— Мне хотелось передать атмосферу дома Ульяновых, — пишет он, — их любовь и уважение друг к другу, скромность и бескорыстие, и рядом с этим — непримиримость и неподкупность, мужество и решительность.

Савва Дангулов. «Тропа». В этой книге собраны воспоминания людей, которые видели Ленина, разговаривали с ним. Автор рассказывает о большой любви советского народа к Владимиру Ильичу.

«...любящий тебя Владимир Ульянов» — это письма Владимира Ильича Ленина матери. Прочитав их, вы узнаете, как чутко и внимательно относился Володя Ульянов к родным, к матери. Забота и беспокойство о членах семьи чувствуется во всех письмах его.

«Берегите нашу мамочку, не оставляйте ее одну», — напоминал Владимир Ильич сестрам и брату.

«Дорогая мамочка!» — обращался он к Марии Александровне в письмах из тюрьмы, из ссылки, из эмиграции.

З. И. Воскресенская. «Сердце матери». Мария Александровна Ульянова, мать В. И. Ленина, прожила большую и нелегкую жизнь — восемьдесят один год. Она не состояла в организации революционеров. Царские жандармы не заключали ее в тюрьмы, не угоняли ее в ссылки, но она воспитала всех своих детей революционерами, стала для них другом и единомышленником. Дети оплатили ей за это большой любовью, вниманием и заботой. Подробно о жизни Марии Александровны Ульяновой и ее семье вы узнаете, прочитав эту книгу.

Е. Мар. «В гостях у Ленина». Евгений Мар рассказывает в своей книге о встречах Владимира Ильича с рабочими и крестьянами, напряженной работе вождя и о его отдыхе.

К. Кулиев. «Горская поэма». Поэт Касым Кулиев в своей поэме выразил горячую любовь и уважение горцев к великому вождю. Показал, как изменилась судьба маленького горского народа, благодаря заботам Владимира Ильича Ленина и советского правительства.

А. МИННИБАЕВА,
заведующая Нижневартовской поселковой библиотекой.

Спорт

СТАРТУЮТ ЛЫЖНИКИ

Разыгран переходящий кубок среди лыжных команд Нижневартовска. Победили спортсмены строительно-монтажного управления № 5. На втором месте команда пожарной охраны. Третьими были строители управления № 13.

Как же проходила борьба на дистанциях? У мужчин гонку на 10 километров уверенно выигрывает Валерий Рупосов (СМУ-5) — 37 минут 45 секунд. На пятьдесят секунд отстает от него Василий Плеханов (пожарная охрана). На третье место выходит Александр Медведев (СМУ-5)— 43 минуты 02 секунды.

Девушки стартовали на дистанцию в 3 километра. Здесь борьба за первое место в основном развернулась между двумя Валентинами — Валентиной Пассар (СМУ-5) и Валентиной Первухиной (пожарная охрана). Первой на финише была Пассар — 15 минут 30 секунд. Время Первухиной — 16 минут 15 секунд. А третье призовое место разделили Евгения Медведева (СМУ-5) и Алсу Фаттахова (СУ-13). У них одинаковое время — 16 минут 55 секунд.

Слабо выступили лыжники НПУ «Мегионнефть».

Следует бросить упрек в адрес физкультурных коллективов, профсоюзных и комсомольских организаций таких предприятий, как Мегионская контора бурения, АТК, СУ-18, СУ-909, школ, не выставивших своих команд на соревнование. Видимо, руководителям этих предприятий и организаций следует поучиться серьезному отношению к развитию спорта у СМУ-5. Здесь и сам руководитель управления Михаил Николаевич Палкин, и председатель постройкома Нина Ивановна Усачева много времени уделяют спортивной работе. В результате, в СМУ-5 сложился сильный и инициативный физкультурный коллектив.

А. ЛАСКИН.

ПЕРЕХОД НИЖНЕВАРТОВСК—СУРГУТ

Десять старшеклассников Нижневартовской школы № 1 начали позавчера лыжный переход по маршруту Нижневартовск — Сургут. Возглавляют их преподаватели Г. Ф. Тарасов и А. Ф. Сазонов.

Цель похода: лучше узнать свой край, выступить с концертами перед строителями нефтепровода, охотниками, рыбаками, составить фотомонтаж, завязать дружбу с учениками Сургутской школы № 1. Свой поход ребята посвящают 100-летию со дня рождения В. И. Ленина.

М. ПИТЕР.

С ФОТОАППАРАТОМ ПО ПЛАНЕТЕ



Демократическая Республика Вьетнам. Этот снимок сделан в провинции Хатинь. Крестьяне засыпают воронки и приводят в порядок поля, испорченные американскими бомбами. Восстанавливаются ирригационные системы, расширены посевные площади. В этой провинции они увеличились на 2.000 гектаров.

Фото ВИА—ТАСС.



Израильская военщина совершает провокации против арабских стран.

Израильский десант, выброшенный с вертолетов в конце прошлого года, атаковал крупнейший на Ближнем Востоке бейрутский аэропорт. Уничтожены пассажирские самолеты, принадлежащие арабским авиационным компаниям (на снимке).

Фото П. Егорова.

Фотохроника ТАСС.

◆ ◆



Народная Республика Болгария по числу студентов на 1000 жителей занимает одно из первых мест в мире и превосходит такие страны как Англия, Франция, Италия. Только в софийском электротехническом институте сейчас учатся 14 000 студентов — в 7 раз больше, чем пять лет назад.

На снимке: студенты транспортного факультета К. Попова и К. Найденов на лабораторных занятиях.

Фото БТА—ТАСС.

◆ ◆



В послевоенное время в КНДР быстрое развитие получила текстильная промышленность. Некоторые виды продукции корейских текстильщиков экспортируются в Советский Союз.

На снимке: работницы прядильного цеха пхеньянской шелкоткацкой фабрики.

Фото ЦТАН—ТАСС.

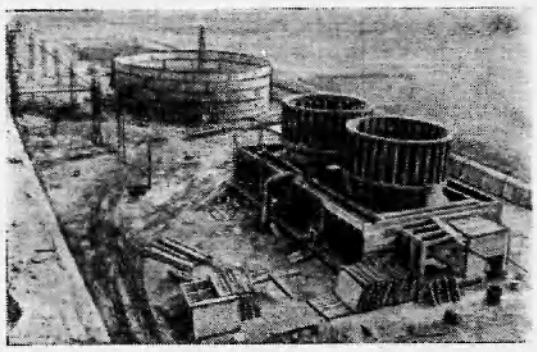

Дунауйварош. На одном из крупнейших в Венгрии промышленных предприятий — Дунайском металлургическом комбинате строится завод по производству кислорода (на снимке). Новое предприятие, сооружаемое на основе советского проекта и оснащаемое оборудованием из Советского Союза, будет давать 5.000 кубометров кислорода в час.

Фото МТИ—ТАСС.

По следам наших выступлений

В нашей газете от 13 марта поднимался вопрос о еженедельной зооветучебе рабочих совхоза «Нижневартовский».

«Партийная организация, — пишет секретарь партийной организации совхоза А. Ф. Пальянов. — в настоящее время решила поручить организацию еженедельной зооветучебы в Былинском отделении ветеринарному технику т. Дубровину. Выслан план занятий, составленный главными специалистами совхоза и утвержденный районной ветеринарной станцией.

ОТ РЕДАКЦИИ. Хорошее начало, многообещающее. Но в совхозе не одно Былинское отделение. Хотелось узнать, как организована зооветучеба рабочих в целом по хозяйству?

ТАМ, ГДЕ ВЛАСТВУЕТ КАПИТАЛ

ЖИВА ЛИ «ЧЕРНАЯ ГАЗЕЛЬ»?

1960 год. Рим. Олимпийские игры. Высокая, стройная негритянка Вильма Рудольф, прозванная прессой Черной Газелью, покорила спортсменов и зрителей. На беговых дорожках она трижды первой касалась заветной ленточки финиша. Трижды, благодаря ее непревзойденному мастерству над стадионом взвивался звездно-полосатый флаг Соединенных Штатов Америки.

А потом? Вильма Рудольф принимала активное участие в антирасистских манифестациях, участвовала в маршах мира. Как рассказывали газетные снимки, она шагала среди демонстрантов с плакатами, требующими работу для негров.

На днях мировую печать облетело сообщение: Черная Газель исчезла. Идут пока безрезультатные поиски. В последнее время Вильма Рудольф с тремя детьми жила в нищете в негритянском гетто Лос-Анджелеса, неподалеку от Голливуда, с его роскошными особняками кинозвезд. В последний раз ее видели в декабре.

Обладательница диплома, выданного университетом в Нашвилле (штат Теннесси), трижды олимпийская чемпионка не смогла устроиться на преподавательскую работу. Тогда она поступила манекенщицей в фотоателье. Но вскоре ее постигла неудача: попала в автомобильную катастрофу. Хозяевам не нужны были модели со шрамами, и Вильму, как ненужную вещь, выбросили на улицу. Мобилизуя всю свою волю и мужество, как и на беговой дорожке, Вильма Рудольф продолжала бороться за существование. Пристроив детей к соседям, она пошла в прислуги. Однако этого заработка по-прежнему не хватало на жизнь. И она решилась на крайность: заложила в ломбард свои три золотые олимпийские медали.

Надолго ли хватило долларов, полученных такой ценой? Где сама Вильма? Жива ли она? На эти вопросы ответов еще нет. Но и без них уже ясно одно: судьбе негров в Америке, даже тех, кто прославил свою родину, завидовать не приходится.

А. АНДРЕЕВА.

Природа и человек

ОРГАНИЗУЙТЕ ТИШИНУ!

Вскрываются реки, тает на озерах лед... И стремительно возвращаются к родным гнездовьям утки. В этом году их стаи (и без того небольшие) поредели во время крайне суровой зимы. Вот почему по всей стране запрещена нынче весенняя охота на водоплавающую дичь.

Позаботиться о промысловых птицах — значит, прежде всего, создать для них заказники, «убежища». Исключить, как говорят орнитологи, «факторы беспокойства», «организовать тишину».

Поучительна для многих забота о промысловой фауне в охотохозяйстве «Динамо» Курганской области. Здесь, на озере Крутали, в период размножения птиц запрещено даже катание на лодках. Треть озерных угодий — 600 гектаров — отведена под заказник. Почти на двух гектарах в прибрежной полосе охотники высевают смеси злаков: корм для водоплавающей дичи.

Сейчас в нашей стране охотники, орнитологи, друзья природы составляют опись мест, с которыми связаны ресурсы водоплавающей дичи. Специалисты считают, что не менее 15 процентов всех водно-болотных охотничьих угодий области или района следует отводить под заказники и заповедники. Важно помнить: залетных уток практически не бывает. Все наши птицы — питомцы родного края.

А сколько их у нас, где они гнездятся? Скоро мы это узнаем достаточно точно: впервые в 1969 году решено провести всесоюзный учет водоплавающей дичи на местах гнездования.

(ТАСС).

Редактор **В. КОРЧЕМКИН.**

ТЕЛЕПРОГРАММА

25 МАРТА, ВТОРНИК

19.00 Фильм для детей «Горячий камень».
19.20 Новости.
19.30 Докум. фильм «Мы кузнецы».
20.00 Худож. фильм «Трудный путь».

26 МАРТА, СРЕДА

19.00 Фильм-опера «Ведьма».
19.50 Новости.
20.00 Худож. фильм «Неуловимый Ян».

Нижневартовскому районному отделу народного образования требуются на постоянную работу воспитатели в Нижневартовский массовый интернат и Корликовский детсад, старшая пионервожатая в среднюю школу № 1.

Об условиях справляться в часы работы.

Нижневартовская типография управления по печати Тюменского облисполкома. Заказ 217.

Пролетарии всех стран, соединяйтесь!

ЛЕНИНСКОЕ ЗНАМЯ

ОРГАН НИЖНЕВАРТОВСКОГО КОМИТЕТА КПСС И РАЙОННОГО СОВЕТА ДЕПУТАТОВ ТРУДЯЩИХСЯ ТЮМЕНСКОЙ ОБЛАСТИ

№ 37 (2551) Год издания 27 й | ЧЕТВЕРГ, 27 МАРТА 1969 ГОДА | Цена 2 коп.

На Ленинской трудовой вахте





Ширится социалистическое соревнование за достойную встречу великого юбилея Владимира Ильича Ленина в коллективе строительного управления № 909.

В эти дни труженики управления заканчивают отсыпку грунта на автотрассе Нижневартовск — Мегион. Вместе со всеми вносит свой вклад в скорейшее завершение работ бульдозерист Анатолий Андреевич Бобков. 150—200 процентов — таков результат выполнения им сменных заданий.

На снимке: А. А. Бобков.

Фото А. Новоселова.



◆◆◆

Орденом Ленина отметила Родина труд электромеханика Ларьякского отделения связи А. С. Савина. Александр Степанович всеми уважаемый человек на селе, активно участвует в общественной жизни.

Вместе со всеми товарищами по отделению связи Александр Степанович несет трудовую вахту в честь столетия со дня рождения Владимира Ильича Ленина.

На снимке: А. С. Савин.

Фото Р. Смирнова.

◆◆◆

ВРУЧЕНО ЗНАМЯ

Празднично выглядело помещение учебного комбината треста «Мегионгазстрой» несколько дней назад. На общем профсоюзном собрании Нижневартовскому участку СУ-19 по итогам социалистического соревнования за минувший год вручено переходящее Красное знамя управления «Главтюменьнефтегазстрой».

Хорошо потрудился коллектив участка. План объема строительно-монтажных работ значительно перевыполнен. За счет снижения себестоимости достигнута прибыль в сумме 70 тысяч рублей. Возросла и производительность труда. В этом заслуга таких рабочих, как И. Сметанин, Н. Макеев, Н. Дударь, В. Толстобров, В. Казанцев, В. Карпенко, В. Колосов, З. Поливанова, П. Шорохов, Д. Щербина и многих других.

• Р. АХМЕДЗЯНОВА, экономист СУ-19.

НА ЗНАМЕНИ БАШКИРИИ — ТРЕТИЙ ОРДЕН!

В связи с 50-летием со дня образования Башкирская Автономная Советская Социалистическая Республика награждена орденом Октябрьской Революции. Это — третий орден на знамени Башкирской АССР.

Башкирская АССР занимает одну сто пятьдесят пятую часть территории нашей страны, ее площадь — 143,6 тысячи квадратных километров, население — 3757 тысяч человек (сведения на 1 января 1967 года). По своим размерам она превосходит Грецию, Австрию, Португалию, Швейцарию и ряд других стран.

Для каждого советского человека памятные места, связанные с именем В. И. Ленина, дороги и священны. Есть такие места и в Башкирии. В январе 1941 года в Уфе, в доме, где жила в ссылке Н. К. Крупская, в память пребывания в Уфе Владимира Ильича в 1900 году был открыт Музей В. И. Ленина. С тех пор музей посетило более 600 тысяч человек.

21 марта 1921 года крестьяне деревни Бекетовой Булгаковской волости Уфимского уезда А. Р. Шапошников, И. Г. Кондоров и Т. И. Кондоров беседовали с В. И. Лениным о переходе к продовольственному налогу и мерах по укреплению крестьянского хозяйства.

Выпуск продукции промышленности Башкирии по сравнению с 1913 годом увеличился более чем в 350 раз.

В 1932 году в Башкирии забил первый фонтан нефти. Башкирские нефтепромыслы дали начало Второму Баку — одному из ведущих нефтяных районов страны. К концу пятилетки добыча черного золота в Башкирии достигнет 56—57 миллионов тонн и составит почти одну пятую часть всей добычи нефти в стране.

К концу XIX века Уфимская губерния по грамотности занимала сороковое место среди 50 губерний Европейской России. В 1913 году только 12 башкир, детей богачей, обучались в средних школах. Народ был почти сплошь неграмотным, не имел своей письменности. Ныне здесь около 5 тысяч школ, 45 тысяч учителей, почти миллион учащихся, 60 специальных средних и 8 высших учебных заведений. Каждый четвертый житель республики учится. На каждые 10 тысяч жителей в 1967 году приходилось 92 студента, обучающихся в вузах. Это больше, чем в таких странах, как Франция, Италия, Западная Германия.

В Башкирии создан большой отряд народной интеллигенции: в республике трудится 16, 3 тысячи инженеров и 39,6 тысячи техников, 50 тысяч педагогов и культпросветработников с высшим и средним специальным образованием, 5,8 тысячи врачей всех специальностей, 21,8 тысячи среднего медицинского персонала. В научно-исследовательских учреждениях, вузах и других организациях занято около 5 тысяч научных работников, среди которых 864 доктора и кандидата наук.

В республике широко развита художественная самодеятельность, в ней участвуют 242 тысячи человек. В 13 народных театрах играют рабочие и служащие предприятий республики.

Башкирская АССР награждена двумя орденами Ленина. Первым — в 1935 году за большие урожаи хлеба и высокий уровень развития промышленности; вторым — в 1957 году в честь 400-летия добровольного присоединения Башкирии к Русскому государству.

Монтажные работы закончены

Вчера энергетики МУ-6 закончили основной монтаж щитовой и распределительного устройства производственного корпуса на Центральном товарном парке.

Бригады, возглавляемые Г. Скоробогатовым и А. Чеховских, в намеченный срок проложили все силовые кабели, установили трансформатор.

Строители из СУ-12 приступили к отделочным работам.

Н. ИВАНОВ.

НАСОСНАЯ ГОТОВА

Бригада второго нефтепромысла НПУ «Мегионнефть», под руководством И. Д. Кашапова закончила монтаж четырех насосов для перекачки нефти с Ватинского месторождения на Центральный товарный парк.

Операторы Н. М. Вачаев, П. П. Гордеев, И. В. Баишкин, И. Ф. Долгов, В. В. Буторин, сварщик Г. М. Перминов приложили все усилия, чтобы сдать насосную вовремя.

Первого апреля насосы подадут на Центральный товарный парк первую нефть.

И. НИКИТИН.

ДЛЯ БЫСТРЕЙШЕГО ПУСКА САМОТЛОРА

Накал предпусковых дней Самотлора чувствуется не только в работе строителей, буровиков, но и коллектива специализированной конторы снабжения. Бригада грузчиков в составе В. Жуга, И. Резниченко и С. Гусева за 20 марта приняла грузов в полтора раза больше, чем за весь предыдущий месяц.

Трубы, буровое оборудование, арматура линий электропередач — все это необходимо для своевременного пуска Самотлора. И грузчики прилагают все силы для выполнения почетной задачи.

Н. ЧУПИНА, инженер комплектации.

ПЕРВЫЙ СТОТЫСЯЧНИК

Пятый год работает в Нижневартовской автопарторной конторе водитель автобуса Лепар Вазихович Мухаметшин. Скромный и дисциплинированный, он за время работы в АТК показал себя отличным производственником.

Много новой техники поступает ежегодно в АТК. Встречаются, порой, нерадивые водители-лихачи, старающиеся выжать все из нового автомобиля, не заботясь о его техническом состоянии.

Совсем по другому относится к своему автобусу шофер Лепар Мухаметшин... Уже три года работает он на нем. У других водителей автобусы этой марки прошли уже капитальный ремонт или совсем вышли из строя, и только Мухаметшин сумел хорошо сохранить своего «железного друга».

Трудится он на перевозке рабочих на буровые, и все задания по доставке вахт выполняет добросовестно и в срок.

Сейчас производственно-технический отдел АТК взял на особый контроль этот автобус. К Международному дню солидарности трудящихся — 1 Мая Л. В. Мухаметшин будет первым, кто преодолел на одной машине сто тысяч километров. В наших тяжелых условиях эксплуатации транспорта это явится большим событием.

Администрация АТК и местный комитет профсоюза выдвинули кандидатуру Л. В. Мухаметшина для награждения Юбилейной почетной грамотой Министерства нефтедобывающей промышленности СССР и ЦК профсоюза рабочих нефтяной и химической промышленности СССР в честь 50-летия нефтяной промышленности.

Н. ИВАНОВА, старший инженер АТК.

Бьем тревогу

НЕПОНЯТНОЕ УСЛОЖНЕНИЕ

Для начала простая арифметическая задачка. В затопляемой зоне находится около 46 тысяч тонн груза управления технической комплектации треста. В день вывозится его не более одной тысячи тонн. Спрашивается: сколько времени потребуется для того, чтобы убрать груз в безопасное место? Успеют ли до весенней распутицы спасти ценные строительные материалы?

Найти ответ довольно легко, но не думается, чтобы он кого-нибудь удовлетворил. Но и эта задачка все время усложняется. И усложняют ее, в основном, три организации: управление технической комплектации, управление механизации № 5 и автобаза № 9.

По словам начальника УПТК В. Ю. Ишкинина, все грузы могут быть вывезены за 12—14 дней, но для этого нужна настоящая организация труда, творческая взаимопомощь всех, кто трудится на этом участке. И что самое главное: двухсменная вывозка грузов.

Ни УПТК, ни УМ-5 не против этого. Люди в управлении комплектации подобрались дружные, работящие, они будут выходить во вторую смену. И в УМ-5 достаточно машинистов, чтобы краны работали безостановочно. На некоторых кранах и была организована двухсменка, но потом часть людей администрация УМ-5 перевела на ремонтные работы: из-за малого количества машин были простои механизмов, и работали они фактически полторы смены.

Почему произошло такое? Девятая автобаза систематически срывает график подачи машин для УПТК. Вот только один день, 22 марта.

Накануне между начальником автобазы П. И. Чащиным и В. Ю Ишкининым произошел приблизительно такой разговор:

— Павел Иванович! Нужно срочно с левого берега гравий вывезти. Сколько самосвалов дашь?

— Сколько! Двенадцать завтра на линии будет. За день весь гравий перекинем... и «Уралов» шесть штук выделю. Согласны?

— Вполне терпимо. Значит, я и краны завтра так расставлю...

22 марта вместо обещанных двенадцати пришло всего семь самосвалов, а потом их количество, как по волшебству, еще уменьшилось.

Машинист экскаватора А. М. Беляков говорил в тот день:

— Забарахлила у меня техника, но вот специально держим здесь экскаватор. Нужно гравий вывезти. Работы-то на один день, лишь бы машины были. С утра все хорошо было, а вот сейчас почти простаиваю. Машины подходят только с получасовым интервалом...

Из шести «Уралов» с утра было пять, а потом еще один вышел из строя. Краны опять были загружены не полностью.

Вот почему и главный инженер УМ-5 И. М. Миньков, и начальник УПТК В. Ю. Ишкинин, ратуя за двухсменку, все же настороженно относятся к ней. Действительно, если руководство девятой автобазы не может наладить работу автотранспорта в световой день, то при новых условиях труда вполне возможны простои кранов, экскаваторов, бригад УПТК.

Для освещения разгрузочных площадок есть передвижные электростанции, поэтому упреки в адрес УПТК не обоснованы. Иногда сдерживают темпы работ механизаторы УМ-5. 22 марта только на час опоздал один кран, и налицо уже простой машин. А все это — тонны невывезенного груза, доставленного в Нижневартовск со значительными затратами.

28 февраля начальник главка строителей тов. Барсуков издал приказ, в котором категорически запрещалось использовать транспорт и подъемные механизмы, предназначенные для вывозки грузов из затопляемой зоны, на других объектах. Однако главный инженер треста «Мегионгазстрой» С. В. Киндрат опять же 22 марта приказал передать СУ-3 кран К-162.

И это не единичный случай. Такое отношение к делу нетерпимо. Паводок уже не за горами, и нужно приложить максимум усилий, направить всю имеющуюся технику, чтобы своевременно закончить работы.

Администрации УПТК помимо принятия срочных мер по вывозке грузов настало время задуматься и о ремонте причалов, об устройстве подходов к ним.

Обстановка с вывозкой грузов из затопляемой зоны становится критической. Если все будет так продолжаться и дальше, ценные строительные материалы могут стать достоянием Оби.

В. ВОРОБЬЕВ.

ПО СОВЕТСКОМУ СОЮЗУ



Башкирская АССР. В степях Прикамья бушуют снежные метели, но нефтяники республики наперекор непогоде работают четко, систематически выполняя плановые задания. Отлично трудится бригада вышкомонтажников конторы бурения № 3 треста «Туймазабурнефть», руководимая Героем Социалистического Труда К. Г. Ихиным. Он отличный работник, умелый организатор. Более ста вышек монтирует за год его бригада.

На снимке: бригадир вышкомонтажников Герой Социалистического Труда Каюм Гимазетдинович Ихин.

Фото Б. Клипиницера.

Фотохроника ТАСС.

ТРУД И ЕГО ОРГАНИЗАЦИЯ

Фонд мастера... Почему его не было?

«За высокие производственные показатели, образцовый труд и высококачественное выполнение заданий мастерам предоставляется право премировать рабочих».

Так записано об учреждении фонда мастера в строительно-монтажных организациях в Постановлении Совета Министров СССР от 17 апреля 1957 года.

Он выделяется ежемесячно в распоряжение среднего звена — прорабов и мастеров — в размере до трех процентов от фонда заработной платы по участку, руководимому прорабом, мастером.

Сумма премиального фонда указывается отдельно в общем плановом фонде заработной платы, утвержденном прорабу, мастеру, и корректируется в случае перерасчета фонда заработной платы на выполненный объем работ.

Премия из фонда мастера выдается при соблюдении двух условий: отсутствие перерасхода по установленному фонду заработной платы и в пределах установленного участку или бригаде премиального фонда.

В нашем специализированном управлении № 18 премиальный фонд мастера и прораба в минувшем году не начислялся ни одной бригаде, ни одному участку. Почему так случилось, что один из основных видов материального поощрения не нашел у нас применения?

Прежде всего это произошло потому, что участки мастеров и прорабов в 1968 году, и в целом управление, не выполнили государственный план и не имели экономии по фонду заработной платы, управление вышло в убыточные.

Анализируя создавшееся положение, можно указать на несколько причин, сделавших предприятие убыточным. Первая из них — не выполнение плана строительно-монтажных работ.. Так, например, участок прораба т. Никулина выполнил план первого квартала на 28,3 процента, участок механизации — на 35,9 процента, участок мастера т. Губина — на 86,2 процента, участок прораба т. Шкуро — на 78,6 процента.

Только по участкам мастеров и прорабов тт. Родионова, Шищенко, Мальцева, Соловьевой, Губина перерасход фонда заработной платы составил 83,1 тысячи рублей. Задание по росту производительности труда в целом по управлению и по участкам мастеров и прорабов также не выполнено.

На отрицательной работе предприятия, невыполнении плана по производительности труда и перерасходе фонда заработной платы сказались некачественный состав кадров, необеспеченность бригад фронтом работ, очень слабая организация труда. Так, плохая работа снабженцев, не обеспечивших управление стройматериалами, сдерживала изоляцию трубопроводов, а отсутствие труб и минеральной ваты тормозило строительство сетей в Стрежевом.

Все эти недостатки и, в частности, слабая организация труда, отразились прежде всего на финансовом состоянии управления, а значит — на заработках рабочих. Вот почему в новом 1969 году партийная, профсоюзная организации совместно с администрацией наметили конкретные мероприятия, которые позволят с минимальными затратами людских и материальных ресурсов выполнять план, вывести хозяйство в рентабельные.

С начала года запланирован премиальный фонд мастера, который доводится до каждого участка и бригады с указанием планового фонда заработной платы и премиального фонда. Эта премия будет выдаваться рабочим за высокие производственные показатели и хорошее качество выполняемых работ. Фонд мастера позволит поднять заинтересованность каждого рабочего в выполнении сменных заданий с высоким качеством, поднять общую производительность труда, экономить сырье и материалы.

В. ЖУРАВЛЕВА,
начальник планового отдела СУ-18.

Курский камвольно-трикотажный комбинат — крупнейшее в стране предприятие, выпускающее верхние трикотажные изделия. Здесь работает молодежь, отлично овладевшая высокопроизводительным оборудованием. В цехах предприятия электронные датчики и автоматический контроль. Умные машины по заранее заданным рисункам вяжут свитеры, кофты, джемперы, дамские и детские костюмы.

На снимке: В. Сазонова работает на агрегате, придающем изделиям нужную форму и предохраняющем их от усадки.

Фото О. Сизова.

Фотохроника ТАСС.



ПЛЕНУМ РАЙКОМА ПРОФСОЮЗА

25 марта в клубе имени 50-летия ВЛКСМ состоялся VI Пленум районного комитета профсоюзов нефтяной и химической промышленности. Пленум обсудил вопрос руководства местными комитетами предприятий социалистическим соревнованием и движением за коммунистический труд.

Участники пленума заслушали доклады о работе профсоюзных организаций СУ-12, Мегионской конторы бурения, СМУ-5, СУ-13 и других.

Участники пленума приняли конкретные мероприятия, направленные на улучшение организации социалистического соревнования и расширение движения за коммунистический труд на промышленных предприятиях района.

Цена предприимчивости

Опыт рижского автотранспортного хозяйства № 18 показал автомобилистам Латвии, каков эффект предприимчивости в условиях экономической реформы. Коллектив предприятия сумел без дополнительного набора рабочей силы не только обеспечить выполнение возросших объемов перевозок, но и покрыть дефицит в кадрах ремонтников.

Каждую бригаду ремонтников решено было закрепить за определенной автоколонной. Бухгалтерия предприятия, рассчитав бригадам фонды заработной платы, предложила ремонтникам самостоятельно распорядиться этими средствами и определить, сколько специалистов могут выполнить запланированные объемы работ.

Результат оказался неожиданным: по просьбе самих ремонтников «недоукомплектованный» штат мастерских пришлось даже несколько сократить. В новых условиях каждый автослесарь, механик, сварщик был материально заинтересован взять на себя в течение рабочего дня большую нагрузку и выполнять работу как можно лучше. Люди перестали разделять операции на «выгодные» и «невыгодные». В коллективе прочно утвердилась атмосфера товарищеского взаимоконтроля.

Эксперимент дал внушительный результат. Только за минувший год производительность труда в мастерских поднялась на 35 процентов. Намного весомее, чем на других автопредприятиях, стали здесь заработки работников. Мастерские полностью отказались от участия водителей в ремонте машин. А это позволило предприятию каждый день выводить на линию на 30 машин больше, чем прежде.

Д. ПОЛЯНСКИЙ,
корр. ТАСС.

МАЛЬЧИШКИ И ДЕВЧОНКИ

Школьная страничка



Много лет своей жизни отдала Клавдия Аркадьевна Баширова воспитанию и обучению детей. Март этого года был для нее особенно радостным: на торжественном собрании учителей Нижневартовской восьмилетней школы Клавдии Аркадьевне был вручен значок «Отличник народного просвещения».

На снимке: К. А. Баширова.

Фото А. Новоселова.

Лениниана шагает по классам

К 100-летию со дня рождения В. И. Ленина наша школа запланировала много интересных занятий: пионерские сборы, классные часы, комсомольские собрания, диспуты, конференции.

На каждой неделе в одном из классов обязательно планируется час по Ленинской тематике. Так, учащиеся пятых классов под руководством преподавателей Р. П. Воронцовой и К. Ф. Огорелковои провели очень интересный классный час «За ленинское отношение к природе». Открыл его командир отряда «Бригантина» Слава Ведяшкин, объявивший, что этот час посвящен В. И. Ленину. Звучит музыка песни «Широка страна моя родная». Очень удачно связали ребята документальные факты отношения В. И. Ленина к природе. Затем пятиклассники исполняют песню «Зеленые друзья природы». В заключение снова звучат музыка и слова: «Я другой такой страны не знаю, где так вольно дышит человек». На этом классном часе ребята взяли обязательства весной посадить в поселке десятки деревьев, а также вступить в общество «Зеленый патруль».

Интересным был классный час у девятиклассников (классные руководители Н. В. Андросова и А. Ф. Курбатова) на тему «В. И. Ленин в советской скульптуре». Учащиеся рассказывали о памятниках скульптуры, посвященных В. И. Ленину. Особенно впечатляющим был момент, когда на фоне музыки передавалось содержание скульптуры «Скорбь народа».

Шестиклассники (классный руководитель В. Д. Стрелкова) подготовили классный час «Странички из жизни В. И. Ленина», который тоже всем понравился.

Школьные экскурсоводы провели учеников по «Ленинскому залу» и «Ленинской комнате».

К дню рождения В. И. Ленина Совет дружины и комитет комсомола школы подведут итоги выполнения краеведческих заданий.

Н. СКИБЮК,
заместитель директора по воспитательной работе Мегионской средней школы.

С мудрым дедушкой Крыловым

В конце февраля в Мегионской средней школе прошел вечер, посвященный 200-летию со дня рождения великого русского баснописца Ивана Андреевича Крылова.

Вечер готовили учителя—классные руководители шестых классов В. Д. Стрелкова, З. Г. Барышева, К. И. Свиридова.

После вступительного слова о И. А. Крылове вечер был вверен в руки ребят. Ребята состязались в декламации крыловских басен. Лучшими были признаны Галя Ляховец, Тамара Старовойтова, Коля Фатеев, Луиза Шихова, Валя Нефедова и Галя Уланова.

Аплодисментами и восторженными возгласами встретили ребята инсценировки басен Крылова «Квартет», «Демьянова уха». Школьники, представляющие мартышку, осла, козла и мишку, доставили зрителям несколько веселых минут. С живым интересом была принята викторина по творчеству Крылова.

На вечере не произносились длинные торжественные речи. Это произошло, может быть, потому, что хозяевами вечера являлись сами ребята. Великий баснописец воспринимался ими не как громадный литературный талант, веха русской литературы, а как мудрый дедушка Крылов, с которым весело и интересно беседовать.

Г. КОРНЕЕВСКАЯ,
библиотекарь Мегионской поселковой библиотеки.

МЫ БЫЛИ НА САМОТЛОРЕ

Недавно нам довелось побывать на Самотлоре. К 12 часам мы собрались у дома нашего классного руководителя Галины Лазаревны Арнопольской. И вот автобус тронулся в путь. Ехали мы долго. По дороге наш автобус застрял, и мы всем классом толкали его. Потом нас выручила встречная машина. Какая же экскурсия без приключений!

Сначала мы заехали на Центральный товарный парк. Видели огромные цистерны, в которые будет поступать нефть. Затем тронулись дальше в путь. На фоне плаката «Мы покорим тебя, Самотлор!» сфотографировались. А вот и Самотлор. Сойдя с автобуса, мы пошли к вышке № 204. Это огромное, мощное, урчащее сооружение было похоже на говорящего великана.

Главный инженер управления Григорий Самуилович Арнопольский объяснил нам, как добывают нефть из глубины земли.

Пора ехать домой. Обратный путь тоже был веселым. Мы все надолго запомним эту поездку. Хочется через нашу страничку поблагодарить Галину Лазаревну и Григория Самуиловича Арнопольских за то, что они организовали для нас это увлекательное путешествие, и, конечно, шофера автобуса.

Н. МОЧАЛОВА,
ученица 6 класса Нижневартовской школы № 2.

ТАНЯ ЖДЕТ ВАС, РЕБЯТА

Моя сестра Таня Деева, ученица пятого класса Нижневартовской школы № 1, перенесла очень тяжелую операцию, два месяца пролежала в Тюменской больнице. И как обидно, что никто в классе не вспомнил про товарища, не написал ей ни одного письма.

Сейчас Таня дома. Она ждет вас, ребята!

Л. ДЕЕВА.

ШКОЛЬНАЯ СКАЗКА

Жила-была девочка с красным галстуком, а звали ее Тайгиночкой.

Училась она в большом доме. Здесь открывались тайны, которые создавались тысячелетиями. Они были зашифрованы в толстых книгах, рулонах таблиц. Мудрецы щедро раздавали ключи от этих тайн. Тайгинка каждый день много-много уносила домой этих щедрот. И так каждый день, каждый месяц, каждый год.

Они раздавались всем-всем и навечно, и от этого в большом доме их не становилось меньше, а мудрецы не беднели.

Каждое утро входила девочка в светлый лучистый класс, где играли цвета различных оттенков знаний. Девочка старалась и училась лучше всех, и мудрецы часто ставили ее в пример другим. Никто в классе не хотел отставать от нее. А в соседнем классе этого делать не умели. И не было там цветов радуги, а были только различные оттенки черного цвета. В полу этого класса были черные норы, куда не проникал свет. Там жили неприятные существа: лень, зависть, безволие.

Вылезет толстая лень из своей норы и давай нашептывать: «Кончай работать! Кончай! Кончай! Всех тайн не откроешь!.. Работа не волк — в лес не убежит». И многие начинали зевать, а ноги сами собой шли на прогулку.

А мальчикам и девочкам из класса, где училась Тайгинка, лень не смела приказывать: они любили открывать тайны, помогали друг другу, упрямо штурмовали преграды. Мудрецы и родители были очень довольны ими. К ним лень просто не осмеливалась подойти. Зато в соседний класс она приходила частенько, и там в большой книжке с кожаным переплетом ставилась единица, которая указывала на отсутствие знаний.

Смотрели, смотрели Тайгинка и ее друзья и решили: нет, так не возможно! Не годится равнодушно взирать, когда гибнут люди от ядовитых чар лени. Пошли они в соседний класс и начали там учить всех всему, что умели делать сами: рисовать, считать, мысленно путешествовать по белу свету, познавать тайну слов своей страны. Это было так интересно, что и в другом классе начали учиться с удовольствием. И лень в соседний класс стала заходить все реже и реже. Но зато из черных дыр вылезла зависть, худая, мерзкая, с масляными глазками и стала нашептывать детям: «Не слушайте их, они ведь пришли, чтобы выслужиться перед мудрецами».

Ничего глупее никогда никто не слышал. По классу пробегала тень, и солнечные зайчики, появившиеся было, исчезали, и снова наступал мрак. Но мальчики уже научились из солнечных зайчиков делать ключи от тайн и умели пользоваться ими, а девочки из цветов радуги плести красивые кружева знаний.

В большой книге с кожаным переплетом мудрецы начали выставлять только 4 и 5.

Но два мальчика поддались уговорам глупой лени, позволили себя ласкать, обнимать и были утащены в черные норы. Опечалены были мудрецы. Плакала Тайгинка. Все задумались, как спасти их. И сказали мудрецы, что есть ключи, называемые критикой, и что ими можно выловить всех обитателей черных нор и спасти мальчишек — несмышленышей. Во все дыры были посланы такие ключи, которые вытащили всех обитателей подземелья. Зажмурила глаза лень от обилия света в классе, а зависть затряслась от злости, мол не дали им спокойно жить. Разозлившись не на шутку, выгнали их ребята из класса в тайгу и болота. И пропали там эти мерзкие существа: замерзла лень, а вместе с нею и зависть, зацепившись за сук кедра.

Тайгинка и ее друзья (их теперь было много у нее) заделали все дыры в классе. Ребята хлопали в ладоши и кричали: «Спасибо тебе, Тайгиночка, ты самая красивая, самая хорошая!» И сами теперь следили, не появились ли где черные дыры, а мудрецы теперь ставят в большую книгу только 5. Некому было ставить 1. Все научились открывать тайны. Теперь, как никогда, им стали понятны слова мудрецов: «Ученье—свет, а неученье—тьма».

А. РЕЗУНЕННО,
завуч Нижневартовской восьмилетней школы.

Сегодня — Международный день театра

Международный день театра установлен в 1961 году IX Конгрессом Международного института театра.

Деятели советской культуры вошли в Международный институт театра в 1959 году, образовав свой национальный центр из представителей театральных обществ союзных республик. С 1961 года Советский Союз является постоянным членом его исполнительного комитета.

В двадцати странах мира созданы театры для детей. Связи между ними координируются Международной ассоциацией деятелей детского и юношеского театра, в которую входит и национальный центр Советского Союза.

В 1969 году исполняется пятьдесят лет со дня принятия Советским правительством Декрета «Об объединении театрального дела» (26 августа 1919 года). В декрете, подписанном В. И. Лениным, театры со всем их имуществом объявлялись национальным достоянием.

В советской Ленинкане значительное место принадлежит драматургии. Первые пьесы о В. И. Ленине «Человек с ружьем» Н. Погодина, «На берегу Невы» Н. Тренева, «Правда» А. Корнейчука стали вершиной поисков характера революционера, героя новой эпохи. Советские актеры Б. Щукин, А. Бучма, М. Штраух впервые в этих пьесах рассказали о простом и великом человеке — В. И. Ленине.

Советской классикой стала пьеса Н. Погодина «Кремлевские куранты», где рассказано о Ленине-занятом великой созидательной работой. Этот спектакль, осуществленный впервые в 1942 году на сцене МХАТ В. И. Немировичем-Данченко, впоследствии был показан на сценах Франции, Англии, Соединенных Штатов Америнк, Австрии и Японии.



Марийская АССР. В Йошкар-Оле создан Марийский музыкально-драматический театр имени Шкетана. Первый театральный сезон открылся в феврале первой марийской национальной оперой Эрика Сапаева «Акпатыр» (Седой богатырь). Режиссер Роман Розенберг, дирижер Гавриил Таныгин.

На снимке: сцена из «Акпатыр». Эвай — Михаил Аверченко, Эвика — Лидия Ковалева, Акпатыр — Арсений Венедиктов.

Фотохроника ТАСС.



Национальный хантыйский танец исполняют на сцене самодеятельные артисты Ларьякской средней школы. Этот танец они думают показать на районном смотре художественной самодеятельности.

Фото Р. Смирнова.

Первый день смотра

Районный смотр художественной самодеятельности, посвященный 100-летию со дня рождения В. И. Ленина, совпал с Международным днем театра — праздником профессиональных и самодеятельных актеров и актрис. 25 марта на сцене клуба имени 50-летия ВЛКСМ смотр открылся выступлениями коллектива СМУ-5, тепло встреченный зрителями. Этот коллектив, совсем недавно заявивший о себе, сумел подготовить за сравнительно короткое время много интересных номеров. Особенно полюбились зрителям песни в исполнении мужской вокальной группы, выступление оркестра народных инструментов.

Солистка Екатерина Хлобыстова, Александр Рыжков, Владимир Тамаровский, Александр Дубро и другие участники самодеятельности под руководством и при активном участии Альберта Хорошенькова способны подготовить более сложную и содержательную программу, что отметили и зрители, и строгие судьи — члены жюри. Семь номеров из репертуара этого коллектива отобраны на заключительный концерт, который состоится 29 марта в клубе «Юбилейный».

Н.СЕНЬКОВА.



...работникам кафе «Снежинка» 18 марта «выдавать» посетителям треску за щуку. Мораль: порция трески стоит 16 копеек, порция щуки — 22 копейки.



* * *

...заместителю начальника по эксплуатации автобазы № 9 Н. Абдуллаеву не выделить 24 марта автомобиль для перевозки рабочих на Центральный товарный парк. Результат: две бригады из СУ-18 в количестве 30 человек добрались до места назначения попутным транспортом к 11 часам дня.



* * *

...начальнику УМ-5 И. А. Яновскому 23 марта из заказанных строителями СУ-12 трех бульдозеров, двух трубоукладчиков, одного автокрана, двух компрессоров дать только один компрессор. Итог: 80 человек вели работы вручную, а бригада монтажников вообще ничего не могла сделать без механизмов.



Не верите? Проверьте

Уксус-помощник

Испаряющийся уксус ликвидирует все запахи кухни. Достаточно налить немного уксуса на сковородку, поставить ее на огонь и держать до тех пор, пока уксус не испарится.

Приготовлению капусты, обычной или цветной, всегда сопутствует неприятный запах. Чтобы избавиться от него, накройте кастрюлю, в которой вы варите капусту, марлей, смоченной в уксусе, а сверху крышкой.

Посуда долго сохраняет запах лука, рыбы, селедки. И здесь опять приходит на помощь уксус — протрите им чистую посуду.

Если во время варки яйцо лопнуло, добавьте немедленно в кипящую воду уксус — содержимое яйца не вытечет.

Запах затхлости в чемоданах можно ликвидировать, если протереть чемодан тряпкой, смоченной в уксусе.

Если в кухонном шкафу завелись жучки, протрите его раствором уксуса, проветрите шкаф и только тогда поставьте чистую посуду.

Регулярные тренировки — залог успеха

СПОРТ

С 13 по 17 марта в Тюмени проводились соревнования по волейболу в зачет летней спартакиады профсоюзов. В них приняли участие сборные команды Тюмени, Ялуторовска, Тобольска, Ишима, Урая, Нефтеюганска, Сургута, Нижневартовска.

Наша команда выступила в составе: А. Горбенко, А. Ситникова, В. Дворецкого, А. Тридуба, Я. Зинатулина, А. Шумова.

Команды были разбиты на 4 подгруппы. Согласно жеребьевки мы вошли в четвертую подгруппу вместе с командами Урая, Ялуторовска, Ишима. Команда, занявшая первое место в своей подгруппе, получила право бороться за 1—4 места. Команда, занявшая второе место в подгруппе,—бороться за 5—8 места.

Жребий свел нас в первой встрече с волейболистами Урая. Игра началась напряженно. Обе команды играли, боясь потерять каждый мяч. Первую партию выиграли нижневартовцы. Вторую пришлось уступить. И в третьей решающей партии на последних мячах побеждают урайцы.

Первое поражение удручающе подействовало на наших ребят. Но времени для разбора мало. Следующая встреча с командой Ишима. Короткий разговор — и команда на площадке. После первых ударов появилась самоуверенность, и ребята заиграли смелее. Результат хороший. Со счетом 2:1 победили нижневартовцы.

У нас оставалась встреча с коллективом из Ялуторовска. Команда Урая к тому времени одержала две победы над нашими и ялуторовскими волейболистами. Она имела 4 очка. Наша команда — 2 очка.

Почти одновременно начались встречи Нижневартовск—Ялуторовск, Урай — Ишим. И вдруг неожиданность: ишимцы выиграли у команды Урая! Это известие ободрило наших спортсменов, и они уверенно одержали победу над командой Ялуторовска. В результате Нижневартовск и Урай имеют по 4 очка. Согласно положения при равном количестве очков преимущество отдается команде, одержавшей победу над соперником. Урайцы занимают первое место в подгруппе.

Третий день соревнований нашим ребятам ничего утешительного не принес. При встрече с командами Тюмени нам пришлось уступить и закрепиться лишь на восьмом месте.

Команда выступила ниже своих возможностей. Сказался большой перерыв в тренировках, связанный с выходом из строя спортзала.

В. ГОСПЕРЧУК,
председатель районного комитета по физической культуре и спорту.

Редактор В. КОРЧЕМКИН.

ТЕЛЕПРОГРАММА

27 МАРТА, ЧЕТВЕРГ

19.00 Докум. фильм «На экране — молодость века».
19.20 Новости.
19.30 Худож. фильм «Человек в футляре».
20.50 Фильм-концерт «Мой Будапешт».

28 МАРТА, ПЯТНИЦА

19.00 Докум. фильм «Человек-птица».
19.10 Новости.
19.20 Докум. фильм «Искатели».
19.30 Передача «Решения октябрьского Пленума ЦК КПСС — в жизнь».
19.40 Худож. фильм «Молодой боец».

Нижневартовскому районному отделу народного образования требуются на постоянную работу воспитатели в Нижневартовский массовый интернат и Корликовский детсад, старшая пионервожатая в среднюю школу № 1.

Об условиях справляться в часы работы.

Нижневартовская типография управления по печати Тюменского облисполкома. Заказ 218.

ПРИВЕТ УЧАСТНИКАМ II-й НАУЧНО-ТЕХНИЧЕСКОЙ КОНФЕРЕНЦИИ!

ПРОБЛЕМЫ БОЛЬШОГО САМОТЛОРА

Пролетарии всех стран, соединяйтесь!

ЛЕНИНСКОЕ ЗНАМЯ

ОРГАН НИЖНЕВАРТОВСКОГО КОМИТЕТА КПСС И РАЙОННОГО СОВЕТА ДЕПУТАТОВ ТРУДЯЩИХСЯ ТЮМЕНСКОЙ ОБЛАСТИ

№№ 38-39 (2552-53) Год издания 27-й | СУББОТА, 29 МАРТА 1969 ГОДА | Цена 4 коп.

Вчера начала работу II-я научно-техническая конференция Нижневартовского нефтегазоносного района, посвященная проблемам большого Самотлора.

Конференцию открыл председатель оргкомитета по проведению II-й научно-технической конференции тов. Литваков В. У., главный геолог Мегионского нефтепромыслового управления.

С приветственным словом к участникам конференции обратился первый секретарь Нижневартовского районного комитета партии тов. **Страхов М. П.**

В первый день работы конференции ее участники заслушали доклады:

«Предварительное соображение по разработке Самотлорского месторождения нефти» — **Н. В. Козлева**, начальника отдела разработки института «Гипротюменьнефтегаз».

«Основные направления развития Самотлорского нефтяного месторождения» — **Н. А. Сесина**, начальника отдела института «Гипротюменьнефтегаз».

«Проблемы освоения Самотлорского нефтяного месторождения» — **Р. И. Кузоваткина**, начальника НПУ «Мегионнефть».

«Новые данные о геологическом строении и нефтеносности Самотлорского нефтяного месторождения» — **Г. П. Худоромкова**, главного геолога Мегионской нефтеразведочной экспедиции.

«Геологическое строение и нефтеносность залежи пласта БХ Самотлорского нефтяного месторождения» — **В. А. Гаврилова**, и. о. начальника геологического отдела Мегионской нефтеразведочной экспедиции.

«Гидрологическое обоснование инженерного освоения Самотлорского месторождения нефти» — **С. М. Новикова**, научного сотрудника Ленинградского государственного гидрологического института, кандидата технических наук.

«Особенности инженерной подготовки нефтяных месторождений» — **Ю. Ф. Захарова**, заведующего Тюменским отделением головного института Госстроя СССР, кандидата геолого-минералогических наук.

В первый день прочитано одиннадцать докладов.

Сегодня конференция продолжает свою работу.

К нам прибыли гости из Москвы, Ленинграда, Новосибирска, Томска, Тюмени, Сургута, Урая, Нефтеюганска. В их числе **В. П. Максимов**, заведующий отделом нефтяной и газовой промышленности Тюменского обкома КПСС, кандидат технических наук; **А. Т. Горбунов**, начальник лаборатории разработки Московского института ВНИИнефть, кандидат технических наук; **С. М. Новиков**, старший научный сотрудник Ленинградского государственного гидрологического института; **Т. Г. Гапенова**, научный сотрудник Сибирского отделения академии наук; **Г. Б. Острый**, председатель оргкомитета Тюменской областной конференции молодых ученых, кандидат геолого-минералогических наук; **Ю. Ф. Захаров**, заведующий Тюменским отделением головного института Госстроя СССР, кандидат геолого-минералогических наук; **Ю. П. Тихомиров**, заведующий сектором ЗапСибНИИГНИ, кандидат геолого-минералогических наук; **Н. В. Козлов**, начальник отдела разработки института «Гипротюменьнефтегаз», кандидат технических наук; **В. А. Гофлин**, начальник отдела института «Гипротюменьнефтегаз», кандидат технических наук; **В. А. Бадьянов**, заведующий лабораторией института «Гипротюменьнефтегаз», кандидат геолого-минералогических наук; **Н. А. Сесин**, начальник отдела института «Гипротюменьнефтегаз»; **В. А. Морев**, руководитель проблемной лаборатории ЦК ВЛКСМ; **А. Ф. Корнеев**, начальник штаба ударных комсомольских строек ЦК ВЛКСМ и другие.

Отчет о работе конференции будет опубликован в последующих номерах нашей газеты.

Нефть Самотлора — Родине!

Через тайгу и болота...

Сто километров тайги и болот пришлось преодолеть вышкомонтажной бригаде С. Каженовича из Мегионской нефтеразведочной экспедиции, чтобы перевезти оборудование буровой вышки с Аймкинской площади на Самотлор. Сразу же начался монтаж ее. До этого со значительным опережением бригада закончила строительство на Самотлоре такой же буровой.

Вышкомонтажный цех экспедиции смонтировал в марте 5 вышек. Для буровых бригад на Самотлоре подготовлен хороший фронт работ.

ФИНИШ РЯДОМ

Осталось заизолировать трубы 1,5 километра, врезать 10 задвижек, выкопать 10 километров траншеи и засыпать 80 километров трубы — вот последние данные, полученные с трассы Нижневартовск — Усть-Балык. Строители обязуются к первому апреля закончить все работы и сдать нефтепровод в эксплуатацию.

В. ГРИЦАЙ,
старший инженер ПТО НПУ.



В зале II-й научно-технической конференции. Фото А. Новоселова.

ГОВОРЯТ УЧАСТНИКИ НАУЧНО-ТЕХНИЧЕСКОГО ФОРУМА

ЮРИЙ ФИЛИППОВИЧ ЗАХАРОВ, заведующий Тюменским отделением головного института Госстроя СССР, кандидат геолого-минералогических наук:

— Самотлор сейчас самое интересное место на севере Тюменской области. Он привлекает небоящихся трудностей и пугает случайных для этих краев людей. Мы, строители, считаем за счастье заниматься обустройством Самотлора.

СЕРГЕЙ МИХАЙЛОВИЧ НОВИКОВ, старший научный сотрудник Ленинградского государственного гидрологического института, кандидат технических наук:

— Я, здесь в Нижневартовском районе, бываю часто. Наш институт занимается изучением природных условий этих мест. Без изучения природных данных невозможно правильно вести строительство промышленных и других объектов.

У Нижневартовска большие перспективы. В связи с освоением Самотлорского нефтяного месторождения Нижневартовск в недалеком будущем станет одним из крупнейших и красивейших городов Северо-Западной Сибири.

ВИКТОР АЛЕКСАНДРОВИЧ МОРЕВ, руководитель проблемной лаборатории ЦК ВЛКСМ в Тюменской области:

— Я на тюменском Севере впервые, но много слышал о нем еще в Москве. В частности, в высшем техническом училище имени Баумана, где 72 студента работают над шестью темами научных работ, которые будут применены в вашей области. Примерно этого же направления в практической деятельности будет придерживаться и наша проблемная лаборатория.

Размах работ большой, и студентам будет к чему приложить и свои знания, и талант конструкторов, и, конечно, мускульную силу. Занятия в лаборатории помогут им и в будущей работе у вас.

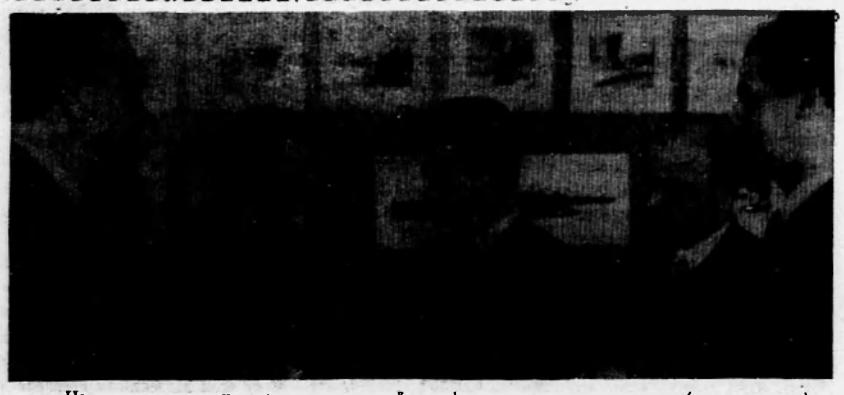

На снимке: участники научно-технической конференции перед ее открытием (слева направо) начальник НПУ «Мегионнефть» Р. И. Кузоваткин, заведующий Тюменским отделением головного института Госстроя СССР Ю. Ф. Захаров, главный геолог НПУ В. У. Литваков, сотрудник Московского института ВНИИОЭНГ Н. Г. Черепков, главный инженер НПУ Г. С. Арнапольский.

Фото А. НОВОСЕЛОВА.

ПРОБЛЕМЫ БОЛЬШОГО САМОТЛОРА

О трудоустройстве, бытовом обслуживании и культурно-массовой работе среди молодежи

Из доклада В. Ф. Артюхина, председателя исполкома районного Совета на первой сессии районного Совета депутатов трудящихся XII созыва

На современном этапе коммунистического строительства, когда у нас практически решаются задачи построения материально-технической базы коммунизма, совершенствования общественных отношений, формирования всесторонне развитого человека, как никогда возросла ответственность партийных организаций, комсомола, Советов, профсоюзов, хозяйственных органов, творческих организаций за воспитание нашей молодежи.

Советская молодежь поддерживает и развивает традиции старших поколений, вместе со всем народом самоотверженно трудится на заводах и фабриках, в колхозах и совхозах, осваивает целинные земли, строит новые города. В рядах вооруженных сил молодые воины овладевают новейшим оружием и техникой, надежно охраняют священные рубежи нашей Родины, с достоинством и честью, выдержкой и мужеством выполняют свои интернациональные обязанности. Молодое поколение нашей страны горячо поддерживает внутреннюю и внешнюю политику партии и правительства, непосредственно участвует в управлении делами государства и общества, в развитии социалистической демократии.

Боевой отряд класса

Советская молодежь всегда была и остается боевым отрядом рабочего класса. Она воспитана на трудовых подвигах героев труда Днепрогэса и Магнитки, Комсомольска-на-Амуре и Кузбасса, Турксиба и Братска. Молодые романтики едут туда, где труднее. И не случайно осваивать нефтяную целину Сибири со всех концов страны съехались молодые патриоты. В Нижневартовском районе трудятся представители молодого поколения всех братских социалистических республик. Они создают новый нефтедобывающий район, в глухой северной тайге строят города и рабочие поселки, прокладывают нефтепроводы, линии электропередач и дороги. Характерно, что средний возраст жителей Нижневартовска и Мегиона 25—28 лет. Тридцать пять, а по некоторым предприятиям и 50 процентов работающих — люди комсомольского возраста. Это обязывает хозяйственных руководителей внимательно относиться к вопросам трудового воспитания работающей молодежи, постоянно заботиться о росте ее деловой квалификации.

Поучителен опыт СМУ-5 (начальник М. Н. Палкин). В строительном управлении 240 молодых рабочих. Подавляющее большинство из них имеет высокую производственную квалификацию. На курсах повышения квалификации обучаются 166 рабочих, 116 человек учится в школе рабочей молодежи, техникумах, вузах и в системе политического просвещения. Заработок молодых рабочих составляет здесь 160—250 рублей. И не случайно, все сделанное и построенное рабочими СМУ-5 отличается добротностью, высокой строительной маркой. Неплохо заботятся о трудоустройстве молодежи в НПУ «Мегионнефть», СУ-909 и ряде других предприятий и организаций.

К большому сожалению, подобных примеров мы имеем пока мало. На большинстве наших предприятий к трудоустройству молодежи, к повышению ее деловой квалификации относятся по-казенному.

Возьмем к примеру СУ-18 (начальник А. Г. Металь ников). Здесь из 58 молодых рабочих только 10 имеют четвертые и пятые разряды, зато 25 рабочих второго и два первого разрядов. На курсах повышения квалификации никто не учится. И не случайно это управление хромает, как говорят, на обе ноги. В 1968 году здесь каждый пятый молодой рабочий сделал прогул, каждый восьмой побывал в вытрезвителе. В то же время при низкой квалификации молодых рабочих их заработок составляет 170—314 рублей. Это не создает стимула к повышению квалификации и отрицательно влияет на качество работ.

Неудовлетворительно поставлено дело повышения производственной квалификации в Мегионской нефтеразведочной экспедиции. Из 255 молодых рабочих повышают квалификацию только 12. В Мегионском совхозе из 40 человек молодежи никто не повышает свою квалификацию, хотя 27 человек трудятся разнорабочими. Такая же картина в СУ-13. Подавляющая масса молодежи здесь имеет первый-третий разряды, а в комбинате курсового обучения учатся только 37 человек. Зато нареканий в адрес СУ-13 на качество строительства очень много.

Трудоустройство молодежи — дело большой государственной политики. Нам должна быть не безразлична судьба каждого молодого рабочего или работницы. И если мы порою встречаем в среде рабочего класса рвачей, любителей длинного рубля, стремящихся меньше дать обществу и больше получить, то это только результат недостатков трудового воспитания в коллективе.

Ликвидировать текучесть...

Серьезное внимание нужно обратить на текучесть молодых рабочих, а она у нас очень велика. Из СУ-13 в 1968 году уволилось 120 молодых строителей. Из них на учебу уехало только 7 человек. За нарушение трудовой дисциплины уволен 20-летний паренек. Воспитала ли его эта мера наказания? Конечно, нет. В коллективе с ним по-настоящему не поработали. Его приняли в другую организацию, где вся картина может повториться. Вот и переходит с предприятия на предприятие такой рабочий. У него без сомнения вырабатываются отрицательные черты характера. Он начинает искать легкую жизнь, меняя одно предприятие за другим.

Этому должен быть положен конец. Необходимо, чтобы увольнение молодого рабочего не проходило без ведома комсомольской организации. На всех предприятиях следует создать общественные отделы кадров, в которые включить передовых уважаемых в коллективе людей. Установить шефство кадровых рабочих над молодежью, чтобы они были наставниками не только в делах производственных, но и в житейских. Старшие должны учить молодежь не только отлично трудиться, но и правильно жить, хорошо вести себя в обществе, умело расходовать заработанное.

Учеба молодежи

Воспитывая молодое поколение рабочего класса, мы должны вдумчиво подходить к вопросам общеобразовательной подготовки работающей молодежи. Значительная часть молодых тружеников не имеет среднего и даже восьмилетнего образования. Только по 35 предприятиям Нижневартовска насчитывается 1 800 человек молодых людей и девушек, не имеющих среднего, в том числе, более 1000 — восьмилетнего образования.

В Нижневартовске есть средняя вечерняя школа. Она имеет свое помещение, располагает необходимыми условиями для широкого охвата обучением. Однако количество учащихся составляет 6—8 процентов от возможного, учится в ней 180 человек. И это только потому, что в коллективах не придают нужного значения общеобразовательной подготовке молодежи. В НПУ 158 человек не имеет среднего, в том числе 58 — восьмилетнего образования, а в ШРМ учится 15, то есть 10 процентов, в СУ-13 из 200 человек учится 13, в АТК—семь из 176, в СУ-909 — один из 140.

Многие говорят, что молодежь не хочет учиться. Но это не так. В СМУ-5 из 100 человек, не имеющих среднего образования, в школе рабочей молодежи учится 20. Некоторые руководители говорят, что трудно учиться и одновременно работать на буровых, на строительстве дорог. А разве ребята из СМУ-5 не осваивают Самотлор? Дело не в трудностях, а в том, что в СМУ-5 отлично усвоили истину: чем человек грамотнее, тем производительнее он трудится. Здесь создают условия для учебы, премируют хороших учащихся. Этого нельзя сказать о руководителях АТК, конторы бурения, СУ-18, РЭБ, КБО, орса НПУ. В этих предприятиях учащегося могут послать в командировку и не отпустить с работы.

Задача повышения общеобразовательного уровня молодежи не из легких. Ее не решить приказом. Важно убедить, создать условия труда, позволяющие молодому человеку или девушке учиться, помочь в трудную минуту.

Не менее важное значение имеет заочное обучение в техникумах и вузах. У нас все еще мал процент обучающихся в этих учебных заведениях. Задача: вовлечь в вечернее и заочное обучение в 1969 году не менее 20 процентов молодежи, не имеющей среднего, и 35—40 процентов, не имеющей восьмилетнего образования.

Заботиться о быте молодых

Особую заботу районного Совета и хозяйственных руководителей должны составлять мероприятия по улучшению условий быта нашей молодежи. Здесь у нас непочатый край работы. В Мегионской экспедиции имеется два общежития: мужское на 80 мест, живет в нем 98, женское на 40 мест, в нем — 45 девушек. Имеются Красные уголки. Если в женском общежитии поддерживается элементарный порядок, то в мужском его нет. В комнатах, где живет по семь человек, всего два-три стула, штор на окнах нет. В некоторых форточках выбиты стекла, двери открываются плохо, постельное белье меняется нерегулярно. Территория вокруг общежитий в антисанитарном состоянии, помои выливаются через форточку со второго этажа. Спрашивается, за что же получает приличную зарплату заместитель начальника по быту тов. Дмитриченко. Почти такое же положение в общежитиях Вахской экспедиции, СУ-13. Неужели нельзя навести элементарного порядка? Можно. Взять хотя бы общежитие НПУ. Здесь тоже есть недостатки, но элементарный уют и порядок соблюдаются. Соблюдается он и в общежитиях СУ-12 в Мегионе.

В общежитиях, как правило, живут молодые рабочие, не прошедшие жизненной школы. Здесь важно создать не просто уют, навести порядок и чистоту, но и обстановку, приближенную к домашней. Неплохо, когда опытные рабочие берут шефство над общежитием, а руководители не просто бывают там, но и беседуют с молодежью.

Мы тратим на содержание общежитий немало средств. Преобретаем ковры, телевизоры, радиоприемники, хорошую мебель, но часто случается так, что все это приходит в негодность, ибо молодежи не прививается чувства хозяйского отношения к оборудованию и инвентарю общежитий.

В общежитиях надо создать обстановку домашнего уюта, чтобы человек, вернувшись с промысла, буровой, со стройки, мог не просто переспать, но и культурно отдохнуть. В этом отношении не плохо за последнее время работают в НПУ «Мегионнефть». Здесь в новых общежитиях имеются хорошие Красные уголки, создан шахматный клуб.

Организация отдыха — серьезное и большое дело. Необходимо заполнить полезными, общественными делами все свободное время молодежи. Профсоюзные, комсомольские организации должны организовать в общежитиях и клубах различные кружки, художественную самодеятельность, спортивные секции и проведение мероприятий различного характера.

У нас слаба еще в Нижневартовске и Мегионе спортивная база. Нет стадиона, спортивных площадок, но возможность иметь все это у нас есть. Хорошую инициативу проявил коллектив СУ-909, решив своими силами построить стадион. Вырисовывается поле стадиона в Мегионе. В этом году мы закончим сооружение этих объектов. Исполкомы районного, Мегионского и Нижневартовского поселковых Советов должны в 1969 году решить, наконец, вопрос открытия лодочных станций, а тресту «Мегионгазстрой», НПУ «Мегионнефть» и другим организациям совместно с исполкомом райсовета — обустроить базы отдыха на реках Оби и Вахе. Большую работу всем коллективам предприятий предстоит провести по сооружению внутриквартальных спортивных площадок и благоустройству.

НАША ЛЕНИНИАНА

Выпуск двадцатый





УНИВЕРСИТЕТСКИЙ ГОД ИЛЬИЧА

На старых карточках публичной библиотеки имени М. Е. Салтыкова-Щедрина, где регистрировались заявки читателей, до сих пор обнаруживают неизвестные ленинские автографы. Большая часть их относится к весне и осени 1891 года, когда Владимир Ульянов сдавал в Петербургском университете государственные экзамены на юридическом факультете.

Осенью 1890 года в коридоре петровского здания «Двенадцати коллегий» — главном корпусе университета впервые появился недавний симбирский гимназист. Один из организаторов студенческого движения в Казани, Владимир Ильич уже в семнадцать лет имел репутацию «политически неблагонадежного» и находился под надзором полиции. Исключенный из Казанского университета, он долго не мог добиться восстановления в высшее учебное заведение.

На одном из его прошений рукой министра народного просвещения Делянова написано: «Спросить об нем попечителя и департамент полиции». Нетрудно представить, какую оценку дал Владимиру Ульянову директор департамента полиции Дурново. Матери Ленина, Марии Александровне, отправившейся в Петербург, удалось, наконец, выхлопотать для сына разрешение министра на сдачу экзамена «в качестве экстерна в юридической испытательной комиссии Петербургского университета».

Тринадцать устных и один письменный экзамен Владимир Ильич сдал блестяще. 15 ноября 1891 года ему был присужден диплом первой степени.

Фотокопия диплома хранится в университетском музее. В тексте документа, отпечатанного типографским способом, обращает на себя внимание одна помарка. Делопроизводитель сначала написал по ошибке: «Предъявитель сего, Владимир Иванов Ульянов...». Потом спохватился, зачеркнул «Иванов» и написал сверху «Ильин». Наверно, это был единственный случаи, когда в ленинском имени была допущена опечатка.

20 февраля один из крупнейших центров отечественной науки — университет, где В. И. Ленин сдавал когда-то экзамены, — отметит свое 150-летие. Более ста тысяч дипломированных специалистов подготовил ленинградский университет за годы своего существования: три четверти этого количества приходятся на советские годы. В университете — 15 факультетов, восемь научно-исследовательских институтов, астрономическая обсерватория, вычислительный центр, лаборатория озероведения. В этом подлинно международном центре высшего образования среди 20 тысяч юношей и девушек учится около тысячи студентов, аспирантов и стажеров из 60 зарубежных стран.

(Корр. ТАСС).

Ленинград.

21 марта 1919 года в Венгрии победила пролетарская революция. Была провозглашена Венгерская советская республика, просуществовавшая до 1 августа 1919 года.

На снимках: В. И. Ленин и комиссар по военным делам Венгерской советской республики Тибор Самуэли в Москве в мае 1919 года.

Первомайский парад 1919 года в Будапеште на улице, носящей ныне имя Аттилы Йожефа.

Фото МТИ—ТАСС.

„Над раскрытым томом Ленина"

«Видеть гордость и славу публичной библиотеки... в том, как широко обращаются книги в народе, сколько привлечено новых читателей, как быстро удовлетворяется любое требование на книгу, сколько книг роздано на дом, сколько детей привлечено к чтению и пользованию библиотекой».

Так писал В. И. Ленин в статье «Что можно сделать для народного образования».

Выполнить свое высокое назначение, о котором говорил Владимир Ильич, каждой библиотеке — областной и городской, сельской и районной — помогает старший и многоопытный друг — Государственная библиотека СССР имени В. И. Ленина. Брошюры, пособия, которые выпускает ее научно-методический отдел, учат интересно и ярко пропагандировать богатства библиотечных фондов, помогают читателям ориентироваться в этом богатстве, руководят их чтением. Своеобразный компас в книжном море, пособия эти условно делятся на две группы — для читателей и для библиотечных работников. Но и те, и другие одинаково необходимы и полезны всем, кто любит книгу.

Сейчас научно-методический отдел «Ленинки» готовит пособия к 100-летию со дня рождения Владимира Ильича. Интересной обещает быть книга «Над раскрытым томом Ленина». Ее составители как бы беседуют о произведениях Ильича с молодежью, впервые приступающей к изучению его теоретического наследия. Лишь иногда оставляя молодого читателя наедине с Лениным, авторы стремятся раскрыть перед ним величие ленинской мысли.

По каким разделам, в какой последовательности изучать произведения Ильича? Как воплощаются ленинские идеи в жизнь? Ответить на все эти вопросы и читателям и библиотекарям помогут библиографические материалы, и прежде всего указатель литературы «Ленин и современность». В нем широко представлены произведения Владимира Ильича, его заметки, письма. Особо выделяются ленинские произведения, впервые опубликованные в 5-м издании Полного собрания сочинений. Кроме работ В. И. Ленина, в книге указываются партийные документы, труды советских ученых, монографии, научно-популярные книги, рассказывающие о развитии ленинских идей, претворении их в жизнь.

Бесспорно полезными будут методические сборники «Ленинские чтения» и «Вечера художественной ленинианы». «Вечера» помогут в организации устных журналов, поэтических встреч, читательских конференций, диспутов, занятий клубов литературы и искусства.

(Корр. ТАСС).



Москва. «В. И. Ленин и Вооруженные силы» — это основная тема, над которой работают сейчас военные художники студии имени М. Б. Грекова.

На снимке: картина художника И. В. Бордачева, показывающая В. И. Ленина во время беседы с М. В. Фрунзе. Художник назвал ее «О судьбах Красной Армии».

Фотохроника ТАСС.

Венгрия. Серию миниатюрных изданий произведений В. И. Ленина выпускает в свет будапештское книжное издательство имени Кошута. Каждый из томов (размером 65х45 мм) будет печататься в 5 000 экземпляров. Очередной том с работой вождя международного пролетариата появится в ближайшее время.

Фото МТИ — ТАСС.



ДЕНЬ ЛЕНИНСКОЙ КНИГИ



Ярославль. Коллектив библиотеки ордена Ленина моторного завода проводит большую работу по пропаганде идейного наследия В. И. Ленина, литературы о его жизни и деятельности. В библиотеке оформлены стенды с литературой о вожде революции. Проводятся читательские конференции, организуются диспуты, Ленинские чтения.

Активно работают библиотекари-общественники, которые часто бывают в цехах и отделах завода.

На снимке: день Ленинской книги в инструментальном корпусе.

Фото Б. Саранцева.

Фотохроника ТАСС.

К 100-ЛЕТИЮ СО ДНЯ РОЖДЕНИЯ В. И. ЛЕНИНА

БОРЬБА С МЕНЬШЕВИКАМИ

Борьба внутри партии после II съезда РСДРП разгорелась с новой силой. Меньшевики всячески старались сорвать решения съезда и захватить в свои руки центральные учреждения партии. Им оказал содействие Плеханов, потребовавший включения в состав редакции «Искры» всех старых редакторов-меньшевиков, отвергнутых съездом. Ленин не мог согласиться с таким грубым нарушением воли съезда. 1 ноября 1903 года он выходит из редакции «Искры» с тем, чтобы размежеваться с оппортунистами.

Таким образом, после выхода Ленина из редакции, начиная с № 52, «Искра» вместо старой, ленинской, становится меньшевистской, оппортунистической.

В этих условиях главным средством связи с партийными организациями, руководства ими для Ленина стала его личная переписка, доходившая до 300 писем в месяц. Так длилось больше года. В этот период Владимир Ильич написал имеющую историческое значение книгу «Шаг вперед, два шага назад», в которой разоблачил оппортунизм меньшевиков в организационных вопросах и обосновал организационные принципы марксистской революционной партии. В книге дан подробный анализ хода борьбы большевиков с меньшевиками на II съезде РСДРП и после съезда.

Захватив «Искру», меньшевики усилили нападки на Ленина. Летом 1904 года при помощи примиренцев им удалось завладеть Центральным Комитетом партии. Меньшевиков поддержали лидеры оппортунистического II Интернационала, которые враждебно относились к созданию в России марксистской партии нового типа. В сложившейся обстановке необходимо было преодолеть дезорганизацию и развал в партийной работе, требовалось созвать новый съезд партии. И Ленин взялся за это. В борьбе за партию и ее руководящую роль он, как и прежде, исключительное внимание уделял газете. Несмотря на огромные трудности, им было организовано издание большевистской газеты «Вперед». Средства на ее создание он собрал чтением рефератов в Париже и ряде городов Швейцарии. Газета, выходившая под редакцией Ленина, имела большое значение в борьбе против меньшевиков и в подготовке III съезда партии.



Швейцария. В этом доме в пригороде Женевы в рабочем поселке завода Сешерон жили В. И. Ленин и Н. К. Крупская в 1903—1904 годах.

В. И. Ленин, энергично ведя подготовку к созыву съезда, призывает большевиков к решительному разрыву с меньшевиками. Под его руководством в августе 1904 года состоялось совещание 22-х большевиков. Оно обсудило вопрос о партийном кризисе и путях выхода из него. Приняло написанное Лениным обращение «К партии» с призывом к партийным организациям бороться за немедленный созыв III съезда. Обращение, таким образом, стало для сторонников Ленина программой борьбы за созыв съезда.

Ленина поддерживало большинство партийных комитетов в России. В конце 1904 года состоялись три областные конференции большевистских комитетов (Южная, Кавказская и Северная). Они избрали Бюро Комитетов Большинства, которое под руководством Владимира Ильича организовало практическую подготовку к съезду.

Формально находясь вместе с меньшевиками в составе единой РСДРП, большевики проводили самостоятельную последовательную революционную линию, отвечавшую коренным интересам пролетариата, крестьянства, всех народов России.

А в это время в России все более назревал революционный кризис. Русско-японская война, длившаяся уже несколько месяцев, обнажила все пороки царского самодержавия. Ленин пророчески писал, что позорный конец позорной войны недалек, что он усилит революционное возбуждение в стране.

И вот в первые дни нового, 1905 года, в Петербурге произошли важные события. 3 января на Путиловском заводе возникла стачка, в которой приняло участие 12 тысяч человек. Выступление путиловцев поддержали другие заводы и фабрики, и 7 января стачка стала всеобщей. В воскресенье 9 января рабочие с семьями (всего более 140 тысяч) направились к Зимнему дворцу с петицией к царю. По приказу царского правительства войска открыли по безоружным людям огонь. Было убито более 1 000 человек и ранено около 5 тысяч. Это кровавое злодеяние всколыхнуло массы. Повсюду начались демонстрации, стачки. Рабочие взялись за оружие. На улицах были воздвигнуты баррикады.

Владимир Ильич оценил эти события как начало революции. В статьях, опубликованных в газете «Вперед», он дает глубокий анализ этих событий, подчеркивает их значение для международного революционного движения, разрабатывает стратегический план и тактику партии в революции с тем, чтобы обсудить на съезде, который в сложившихся условиях, по мнению Ильича, нужно было созвать как можно скорее. Он наметил порядок работы съезда, подготовил все основные материалы и резолюции, которые следовало обсудить и утвердить как обязательные директивы для всей партии.

В апреле 1905 года в Лондоне открылся III съезд партии. Это был фактически большевистский съезд (меньшевики на него не явились, несмотря на приглашение. Они устроили в Женеве свою конференцию).



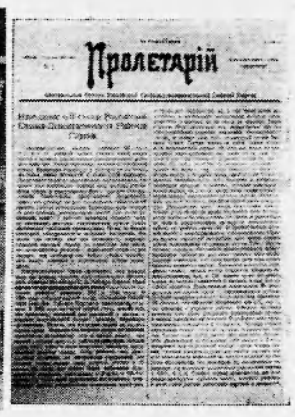

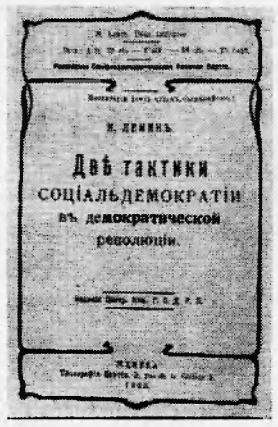

НА СНИМКАХ:

Лондон. Перси-сёркус № 16. Здесь жил В. И. Ленин, когда приезжал в Лондон на III съезд партии. На табличке, установленной на доме Советом Лондонского графства, значится: «Владимир Ильич Ульянов-Ленин. 1870 — 1924. Основатель СССР. Останавливался здесь в 1905 году».

Первая страница первого номера газеты «Пролетарий» — Центрального органа РСДРП.

Обложка первого издания книги В. И. Ленина «Две тактики Социал-демократии в демократической революции», изданной в Женеве в 1905 году.

Начало революции

Работой съезда руководил Ленин, приехавший в Лондон из Женевы. О том, сколько он вложил энергии, свидетельствуют протоколы съезда, в которых записано около 140 выступлений и предложений Владимира Ильича. Он участвовал в комиссии по составлению резолюций, редактировал проекты резолюций, вел подробный дневник заседаний. Съезд наметил стратегический план и тактическую линию большевиков в буржуазно-демократической революции. Были приняты ленинские резолюции — о вооруженном восстании, об отношении к крестьянскому движению. Съезд пересмотрел первый параграф устава партии и утвердил его в ленинской формулировке, избрал Центральный Комитет партии во главе с Лениным. ЦК утвердил Владимира Ильича редактором Центрального Органа партии газеты «Пролетарий», созданной взамен «Искры» и «Вперед». («Пролетарий» издавался более трех лет. За это время на его страницах было помещено свыше 100 статей и заметок Ленина).

Возвратившись в Женеву, Владимир Ильич со свойственной ему энергией снова окунулся в кипучую работу. Одной из важнейших задач он считал пропаганду боевой революционной тактической линии закончившегося III съезда РСДРП и критику оппортунистической тактики меньшевиков, в основе которой был страх перед возможной победой революции и стремление подчинить пролетариат руководству буржуазии. Ленин выступил с рядом статей и докладов о съезде, написал книгу «Две тактики социал-демократии в демократической революции» (напечатана в Женеве в июле 1905 года), в которой разоблачил перед всей социал-демократией и широкими массами рабочих оппортунистическую линию меньшевиков, заключавшуюся в том, что будто бы задача пролетариата и его партии состоит в том, чтобы поддерживать либеральную буржуазию, подталкивать ее снизу. По их мнению, ни на что больше пролетариат в буржуазной революции претендовать не может и не должен. Владимир Ильич со всей принципиальной убедительностью опроверг это антимарксистское утверждение и показал особенности буржуазно-демократической революции в России, ее движущие силы, всесторонне обосновал идею гегемонии пролетариата, явившуюся основой стратегии и тактики партии. В своем труде Ленин сделал вывод, что особенности русской революции, ее отличие от буржуазных революций на Западе, заключаются в том, что это первая народная революция, что в качестве руководящей силы в ней выступает не буржуазия, а пролетариат. Меньшевики же, считая главной силой в этой революции буржуазию, принижали этим не только роль пролетариата, но и роль партии рабочего класса как руководителя и организатора масс. Великой заслугой В. И. Ленина является также разработка теории перерастания буржуазно-демократической революции в революцию социалистическую. Вышедшая в свет в условиях нарастания революции книга «Две тактики» была с воодушевлением воспринята партийными организациями России. (Она дважды переиздавалась в России в 1905 году).

После событий 9 января революционная борьба в России принимала все более острый политический характер. Весной и летом 1905 года происходят крупные стачки во многих промышленных центрах страны. Местные организации большевиков, руководствуясь решениями III съезда и указаниями Ленина, возглавляют массовые выступления революционного народа. Особое значение имела стачка иваново-вознесенских ткачей, длившаяся почти два с половиной месяца. В ней участвовало около 70 тысяч человек. Во время стачки рабочие создали Совет уполномоченных, который фактически был одним из первых Советов рабочих депутатов в России. (Уже осенью 1905 года в огне первой русской революции такие Советы возникли в Петербурге, Москве и других городах. Они явились прообразом Советской власти).

Вслед за рабочими на борьбу поднималось крестьянство, вспыхнуло восстание военных моряков на броненосце «Потемкин». Владимир Ильич делает выводы из этих событий. Он призывает большевиков готовиться к всенародному вооруженному восстанию, требует быстроты действий, подчеркивает необходимость организации боевых дружин, снабжения их оружием. В письме в Боевой комитет при Петербургском комитете РСДРП он подверг его острой критике за медлительность и нерешительность.

Но путем переписки Ленину все труднее руководить партией и рабочим классом. Поэтому он стремится скорее вырваться из эмиграции на Родину. Наконец, желание его осуществилось. В начале ноября 1905 года Владимир Ильич выехал в Россию.

ФОТОХРОНИКА ТАСС.



«Перед отъездом в Россию». Картина худ. И. Беляковой.

Факел на 66-м километре

Еще несколько дней назад на этом участке нефтепровода стояла тишина. Но это только казалось. На самом деле внутри здания производственного корпуса ЦТП работала круглосуточно группа дизелистов. Умелыми руками приводились в состояние рабочей готовности мощные механизмы, опробывались насосы. В это время на отрезке трассы нефтепровода Нижневартовск — Усть-Балык от сорок пятого до шестьдесят шестого километра шли последние приготовления для приема нефти в трубу. Бригада монтажников тов. Жукова из СУ-3 проверяла работу редукторов мощных задвижек, заканчивала монтаж площадок. Ночную темень тайги пронзили фары мощных «УРАЛов». Это проходят на колесах радиостанции и лаборатория. Одним из них — радистам выпала доля стоять на месте и не только поддерживать связь, но и освещать трассу, а, если понадобится, давать световые условные сигналы на случай отказа радиостанции по каким-либо причинам. Лаборатория будет двигаться по мере прохождения нефти. Специальная комиссия во главе с начальником дирекции строящихся трубопроводов Западной и Северо-Западной Сибири В. А. Волковым проверила готовность к приему нефти.

Все продумано и рассчитано.

В полдень 27 марта по команде старшего инженера Мегионского промысла Н. А. Гарфанова машинист Н. Васякин запускает дизель и включает насосы. Шум нефтяного потока наполнил производственный корпус, и тут же в эфир полетел сигнал на 45 километр — «нефть пошла!».

Пламя факела озарило тайгу. Нефть «страны Мегионии» двинулась дальше, до шестьдесят шестого километра, чтобы в скором времени влиться в основную магистраль — Усть-Балык — Омск.

Б. ЛЕВАНДОВСКИЙ.

НАСТУПЛЕНИЕ ПРОДОЛЖАЕТСЯ

Нефтеразведчики Мегиона, открывшие нефть Самотлюра, продолжают наступление на это уникальное месторождение.

Бригада С. В. Стерхова ведет бурение скважины № 29. За семь дней пройдено 1100 метров скважины. С опережением графика трудится и бригада бурового мастера Ф. З. Хафизова, недавно закончившая бурение на 33 скважине.

В. СЕМЕНОВ.

ТРИБУНА СПЕЦИАЛИСТА

Цена будущего города

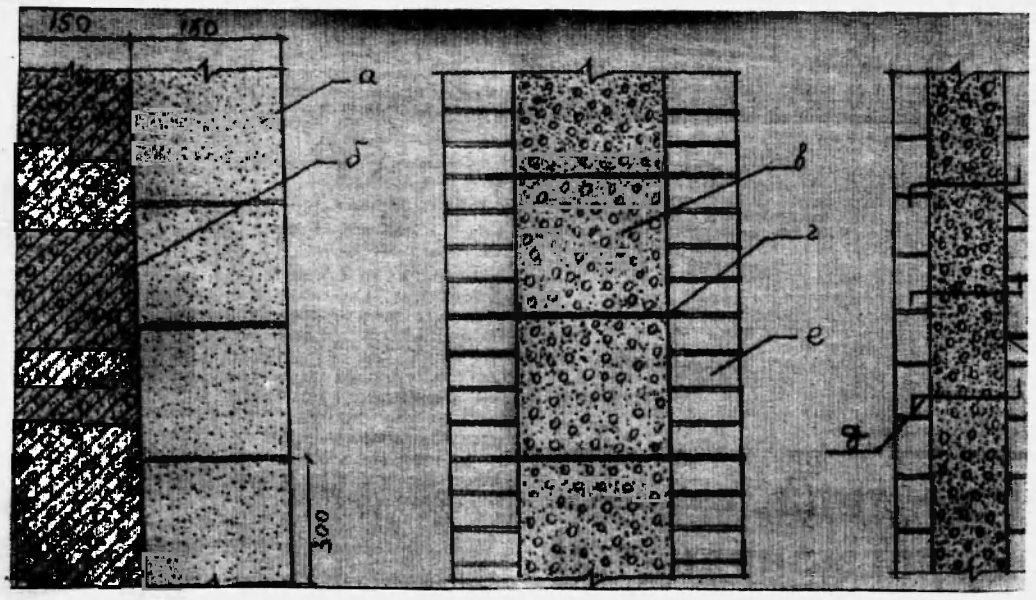

Рис. № 1. Рис. № 2. Рис. № 3.

Конструкция наружной стены здания

а). Газобетон марки 10 кг. см кв. Объемный вес 0,65. б). Тяжелый бетон марки 150 кг. см кв. в). Газобетон. г). Армированные растворные диафрагмы. е). Кирпич. д). Скобы или полоски высечки.

Нижневартовск — город будущего. Потеснив жилыми кварталами и цехами угрюмую северную тайгу, он гордо стоит на берегу Оби. Но черты многоэтажного, с зелеными бульварами, прекрасно асфальтированного города живут пока в чертежах архитекторов и строителей. Город сейчас в стадии второго становления, когда раз и навсегда определится его лицо.

Трест «Мегионгазстрой» в этом году выполняет большой объем работ по капитальному строительству. Промышленные и культурно-бытовые объекты, сделанные из кирпича, пятиэтажные жилые дома — «стекло, бетон, металл» — все это должно пройти через руки строителей.

Для выполнения намеченного плана тресту необходимо завезти в Нижневартовск 8 миллионов штук кирпича, который обойдется строителям в миллион рублей. Но дальнепривозной кирпич, как правило, является дефицитным материалом, что неблагоприятно сказывается на темпах строительно-монтажных работ, а также на заработках трудящихся. И затраты на доставку сюда такого большого количества кирпича, как вы видите, значительны.

Для снижения стоимости строительства трест «Мегионгазстрой» в 1967—1968 годах разработал ряд мероприятий, направленных на замену дорогих привозных материалов местными. Выбор пал на производство газобетона, который по многим своим качествам превосходит кирпич.

В июне 1968 года был построен цех, и вышла первая партия этого заменителя привозных материалов. Но на образцах все и остановилось. А ведь этот строительный материал может дать тресту немалый экономический эффект.

Во первых, один кубометр его на 28 рублей дешевле такого же объема кирпича (или более чем в три раза), во-вторых, теплотехнические качества газобетона позволяют расходовать его в значительно меньшем количестве, чем кирпич. Выгода несомненна.

Применять газобетон экономично в сочетании с кирпичом: так называемая облегченная кладка, когда между кирпичными стенками укладываются газобетонные плиты (рис. № 1). Это позволит вдвое снизить расход кирпича, и один квадратный метр стены по затратам материалов будет стоить 15,3 рубля, а не 40,7 рубля, как при сплошной кирпичной кладке. Кстати, этот метод хорошо зарекомендовал себя на многих стройках страны и за рубежом.

Использование газобетона в двухслойных ограждающих конструкциях в сочетании с тяжелым бетоном позволит полностью вытеснить кирпич в капитальном строительстве. Технология производства работ проста и уже довольно подробно разработана.

Для возведения стен устанавливается щитовая опалубка по периметру здания. С внешней стороны стен она сплошная, а внутри — реечная. Через отверстия между рейками один за другим монтируются газобетонные блоки утепляющего слоя так, чтобы между ними и сплошной опалубкой оставалось пространство в 15 сантиметров. В него и укладывается бетон несущего слоя наружных стен (рис. № 2).

Стоимость квадратного метра стены (опять же в затратах материалов) на 70 процентов дешевле, чем выполненного из сплошного кирпича, (а толщина стены в наших климатических условиях равна 84 сантиметрам).

Тресту нужно сделать в этом году 20 тысяч кубометров кирпичной кладки. Если же внедрить в производство газобетон, строители получат ни много ни мало, а 550 000 рублей экономии. Комментарии, как говорят, излишни. 700 000 рублей годовой экономии будет у треста, если на строительстве он применит двухслойные конструкции из газобетона и тяжелого бетона. И самое главное — дорогой привозной кирпич не будет господствующим материалом на наших стройках. Его заменит более дешевый.

Применение газобетона — не новинка в строительной индустрии, но почему-то плохо она у нас приживается. Почему?

Н. ФИЛАТОВ,
начальник лаборатории треста «Мегионгазстрой».

ОТ РЕДАКЦИИ. Автором выдвинута очень важная тема. Актуальность ее позволит и нам поставить перед руководителями и инженерами треста этот же вопрос. Хочется узнать и мнение специалистов других строительных организаций, а также ОКСа НПУ «Мегионнефть». Ведь строительство города — общее дело.



Продолжается районный смотр художественной самодеятельности. С разнообразными концертными программами уже выступили коллективы самодеятельности СМУ-5, НПУ «Мегионнефть», Охтеурья, школ района и другие. Сегодня в клубе «Юбилейный» состоится заключительный концерт смотра.

На снимке: выступает струнный оркестр СМУ-5. Фото А. Новоселова.

ИЗ РЕДАКЦИОННОЙ ПОЧТЫ

КТО ПОМОЖЕТ?

По инициативе комсомольцев Ваховской нефтеразведочной экспедиции были организованы курсы шоферов. На занятия ходило 43 человека. Но вот сейчас посещаемость упала. Но почему?

Прежде чем сделать первый шаг к освоению новой профессии, молодежь заручилась поддержкой председателя райкома ДОСААФ, начальника районной ГАИ. Однако помощи от них до сих пор не видно. Нужно оформлять документы: приближаются экзамены, но нет бланков. Курсанты не прошли и обязательный медицинский осмотр.

Председателю райкома ДОСААФ Е. Кузьмину неоднократно посылали телеграммы, но ответа нет.

Важность подготовки шоферов в Ваховске очевидна, поэтому мы задаем законный вопрос: кто поможет довести полезное дело до конца?

Н. ЛЕБЕДЕВ,
секретарь комсомольской организации Ваховской нефтеразведочной экспедиции.

Пульс планеты

События в Китае

Группа Мао Цзэ-дуна объявила в своем журнале «Хунцы», что «культурная революция одержала победу» и что теперь осталось обобщить приобретенный опыт. Маоисты рассчитывают с помощью фальшивых деклараций в атмосфере антисоветизма и шовинизма создать накануне своего съезда видимость внутреннего благополучия и убедить всех, что с оппозицией диктатуры Мао покончено.

Так называемое «упорядочение партии» свелось на промышленных предприятиях к массовому исключению из партии кадровых рабочих. Их исключают с мотивировкой «за ошибки в культурной революции», а фактически—за активное участие в защите заводских и городских партийных комитетов во время хунвейбинских погромов. Исключенных обычно высылают в отдаленные сельские районы «для перевоспитания». Перед так называемым IX съездом группа Мао решила создать на промышленных предприятиях посты наблюдателей — «Хуншаобинов». Они должны следить, чтобы рабочие регулярно (перед работой и после) воздавали хвалу Мао Дзэ-дуну, заучивали и декламировали его изречения. Наблюдатели должны «следить за настроениями и взглядами рабочих своей смены», «решительно пресекать мнения, разговоры и действия, не соответствующие линии председателя Мао».

Не прекращается и чистка среди интеллигенции. Все учреждения и институты, связанные с наукой, искусством, просвещением и биологией, поставлены под контроль особых отрядов, которые решают, кого из ученых, преподавателей или руководителей учреждений следует отправить с мотыгой и цитатником Мао Цзэ-дуна в руках на «перевоспитание».

(ТАСС).

Антарктида, год четырнадцатый

Корабли, доставившие на ледовитый континент участников очередной советской экспедиции, дают прощальный гудок. Этот момент по традиции считается началом зимовки новой экспедиции.

Однако и на стыке смен — с января по март, в разгар антарктического лета — полярникам удается многое сделать. В эти дни завершается трудный санно-тракторный поход от прибрежной обсерватории Мирный до полюса холода — станции Восток. На флагманской машине — флаги Советского Союза и Франции: советские и французские гляциологи заканчивают последний этап четырехгодичного эксперимента. Нынешние измерения позволят точно определить, с какой скоростью сползает ледниковый щит Антарктиды в океан.

Тринадцать лет прошло с тех пор, как первые советские люди (это были научные сотрудники А. Гусев, В. Корт, Г. Авсюк, П. Шумский), сойдя с дизель-электрохода «Обь», проложили на антарктическом материке лыжню в поисках места для первой советской южно-полярной обсерватории. Известный исследователь ледников П. А. Шумский рассказал мне, что только по его отрасли знаний советские ученые опубликовали за эти годы до ста фундаментальных работ. Однако из всех отраслей наук, представленных в нашей антарктической лаборатории, королевой по праву признана гидрометеорология. Пять постоянно-действующих на наших станциях метеоцентров охватили своим «вниманием» добрую четверть Антарктиды. Без учета метеовестей с шестого континента сейчас не выходит в свет ни один краткосрочный или долгосрочный прогноз погоды.

За тринадцать лет немало открытий сделали и наши геофизики, изучающие глубинное строение Антарктиды и следящие за «поведением» южного магнитного полюса земли. Для штурманов океанских кораблей сводки магнитологов с наших станций оказались не менее важными, чем метеосводки. Они заранее предупреждают о приближении так называемых магнитных бурь, во время которых корабельные компасы и радиостанции выходят из повиновения.

Немало тайн шестого континента раскрыли биологи. Они не только подробно описали флору и фауну Антарктиды и окружающих ее морей, но и сделали ряд открытий. В частности, в толщах ледников они обнаружили замерзшие микроорганизмы, жившие тысячи лет назад. Геологи, работающие в каждой экспедиции, разведали в Антарктиде большие подземные клады полезных ископаемых. И вот последние вести с шестого континента: советские ученые впервы провели здесь глубинное сейсмическое зондирование земной коры. Они обследовали строение материка в районе Земли Королевы Мод. На 400-километровом отрезке карты этого района Антарктиды нанесены новые подледные «горы», «моря».

Н. ЖЕЛЕЗНОВ,
участник П-й Антарктической экспедиции,
корр. ТАСС.

СПОРТ

В Вильнюсе состоялся дополнительный матч на звание чемпиона СССР по международным шашкам между чемпионом мира рижским гроссмейстером Андрисом Андрейко и международным мастером из Минска Анатолием Гантваргом. Чемпионом СССР в четвертый раз стал А. Андрейко.

На снимке: за игрой чемпион мира Андрис Андрейко.

Фото К. Любшиса.

Фотохроника ТАСС.

* * *

Третий год при Маймаксанском Доме пионеров Архангельска работает спортивно-технический клуб. В нем занимается около 60 школьников. Здесь работают секции конструирования автомобилей, автомодельная. Есть хорошо оборудованные механическая и слесарная мастерские, в распоряжении юных автолюбителей—легковые автомашины «Москвич-407» и «Запорожец». Мотороллер, двухместный легковой автомобиль, семь моделей аэросаней ребята сделали сами. Последняя их работа — мотосани. При испытаниях на льду Северной Двины мотосани развили скорость до 30 километров в час.

На снимке: испытание ходовых качеств мотосаней Маймаксанского Дома пионеров. За рулем один из юных конструкторов Вадим Мехряков.

Фото С. Губсного.

Фотохроника ТАСС



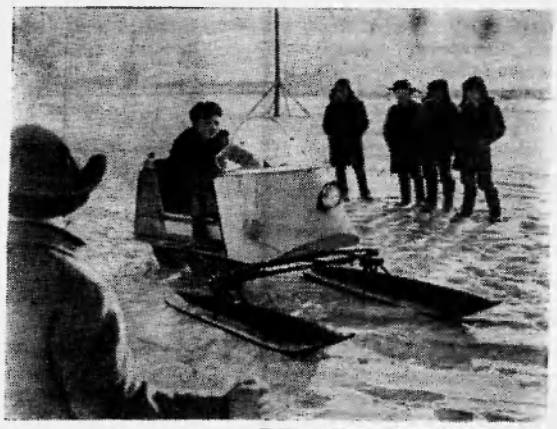

НА ЛЫЖИ, ДРУЗЬЯ!

Прошла холодная зима. Теплая погода марта принесла много радости детям. Им хочется больше быть на воздухе, кататься на санках, побегать на лыжах.

Недавно в Зайцеворечен с к о й восьмилетней школе проходили соревнования по лыжному спорту на дистанциях в один, два и три километра. Выступили команды пятых — восьмых к л а с с о в.

Первое место на трехкилометровой лыжне занял восьмиклассник Дима Осипов. Его результат — 12 минут 40 секунд. Вторым был — восьмиклассник Юра Тельнов — 14 минут. Третье место у семиклассника Толи Шилкина — 14 минут 15 секунд.

На дистанции в 2 километра победила Наташа Пугачева. Второе и третье места у Гуркиной и Усовой.

Один километр быстрее всех преодолела пятиклассница Галя Малкова.

В командном зачете по пятым и шестым классам победила команда 6 класса, а среди 7—8 классов — команда 7 класса.

Я. ШЕВЧЕНКО,
преподаватель физкультуры.

Внимание!

ГРЫЗУНЫ ОПАСНЫ

Грызуны приносят огромный ущерб народному хозяйству, уничтожая продукты питания и промышленные товары. Некоторые виды грызунов являются распространителями заразных заболеваний. Крысы передают человеку чуму, кишечные инфекции, инфекционную желтуху, очень опасны укусы крыс. Мышевидные грызуны могут быть источником заражения человека туляремией.

В связи с этим очень важно своевременное и правильное проведение мероприятий по уничтожению грызунов.

Борьба с грызунами представляет большие трудности, но может дать заметные результаты при проведении плановых систематических мероприятий.

При Нижневартовской санэпидстанции имеется отдел, который проводит комплекс профилактических, истребительских мероприятий. Для отравления грызунов применяется химический метод — отравленные пищевые приманки. В данное время профилактический отдел заключает договоры с предприятиями, нуждающимися в уничтожении грызунов. Принимаются заявки на уничтожение грызунов от частных лиц. Проведение плановых сплошных мероприятий по борьбе с грызунами имеет большое профилактическое значение.

Чтобы предотвратить появление грызунов, надо тщательно убирать кухню, обеденный зал, подсобные помещения. Кухонные отбросы собирать в ведра или ящики с плотно закрытыми крышками и своевременно удалять их. Нельзя допускать переполнения мусорных ящиков, помойных ям. Надо лишать грызунов не только пищи, но и крова: щели в полу, отверстия в потолках, стенах заделывать цементом, железом, вентиляционные подвалы — металлическими сетками. Все отверстия, через которые грызуны могут проникнуть со двора в подвалы, котельные и другие помещения, должны быть заделаны. Санитарно-техническое сост о я н и е предприятия играет большую роль в профилактических мерах борьбы против грызунов.

Р. ХАРИНА,
санинспектор.

Редактор **В. КОРЧЕМКИН.**

Показывает НИЖНЕВАРТОВСКАЯ телестудия

29 МАРТА, СУББОТА
19.00 Фильм «Книга старого Вельмурата».
19.40 Новости.
19.50 Худож. фильм «Ивайло».

30 МАРТА, ВОСКРЕСЕНЬЕ
12.00 Передача для детей Фильм «Алешкина охота».
19.00 Докум. фильм «Двадцатая весна».
19.20 Худож. фильм «Эскадра уходит на Запад».
20.40 Фильм-концерт «Песни над морем».

Нижневартовскому районному отделу народного образования требуются на постоянную работу воспитатели в Нижневартовский массовый интернат и Корликовский детсад, старшая пионервожатая в среднюю школу № 1.

Об условиях справляться в часы работы.

Нижневартовская типография управления по печати Тюменского облисполкома. Заказ 219.

АПРЕЛЬ

Пролетарии всех стран, соединяйтесь!

ЛЕНИНСКОЕ ЗНАМЯ

ОРГАН НИЖНЕВАРТОВСКОГО КОМИТЕТА КПСС И РАЙОННОГО СОВЕТА ДЕПУТАТОВ ТРУДЯЩИХСЯ ТЮМЕНСКОЙ ОБЛАСТИ

№ 40 (2554) Год издания 27-й | ВТОРНИК, 1 АПРЕЛЯ 1969 ГОДА | Цена 2 коп.

У нефтепереработчиков страны

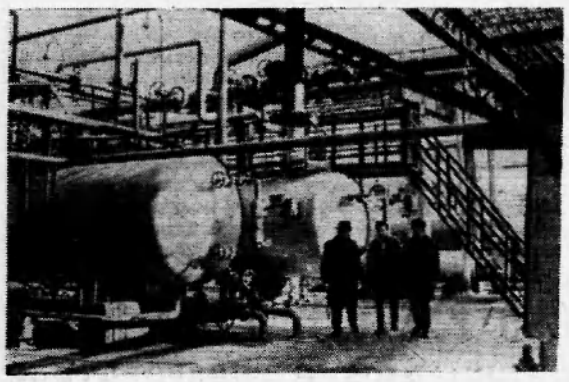

Грузинская ССР. На Батумском нефтеперерабатывающем заводе пущена в эксплуатацию новая установка, где будет вырабатываться бензин с октановым числом 72 и выше. Установка оснащена современными приборами контроля и автоматики.

Обслуживают ее молодые специалисты, прошедшие производственную практику на родственных предприятиях.

■ ■ ■

Черниговская область. Вступила в строй первая очередь установки комплексной подготовки нефти (обессоливание, обезвоживание, получение сжиженного газа) на строящемся Гнединцевском нефтестабилизационном заводе. Ее производительность 1 миллион тонн нефти в год.

Уже получены первые сотни тонн сжиженного газа — ценного продукта для химической промышленности и других отраслей народного хозяйства.

На снимке: один из участков установки комплексной подготовки нефти Гнединцевского нефтестабилизационного завода.

Фото Ю. Олейника.

Фотохроника ТАСС.

На снимке: один из участков новой установки.

Фото Н. Анастасьева.

Фотохроника ТАСС



Выполняя решения Пленума

В канун великого юбилея каждый коллектив отчитывается перед страной о проделанной работе, о том как он встречает 100-летие со дня рождения В. И. Ленина.

Мне хочется на страницах газеты коротко рассказать о работе коллектива совхоза «Мегионский» в минувшем году и больше о том, что им сделано за первый квартал текущего года.

Год минувший был для нас неудачным. В силу обстоятельств, влияющих на хозяйственную деятельность предприятия, таких как слабая организация труда, низкая производственная дисциплина, наш совхоз превысил планированные убытки на 26 тысяч рублей.

Намного ниже, чем в предыдущем 1967 году, был урожай огородных культур, несколько снизилась производительность труда. Партийная и профсоюзная организации мало уделяли внимания массово-воспитательной работе, почти не контролировали работу хозяйственников предприятия.

Октябрьский Пленум ЦК КПСС поставил перед работниками сельского хозяйства ответственную задачу — намного увеличить производство продуктов сельского хозяйства за счет интенсификации сельского хозяйства, увеличения производительности работ. Это ответственная и в то же время почетная для всех работников сельского хозяйства задача.

Партийная организация нашего совхоза наметила конкретные мероприятия по выполнению решений пленума. Надо сказать, что они успешно выполняются. Начиная с декабря минувшего года,

ЛЕНИНСКАЯ ТРУДОВАЯ ПЕРЕКЛИЧКА

коллективом хозяйства сделано немало для дальнейшего развития производства сельскохозяйственных продуктов.

Еще зимой мы начали строительство двух пленочных теплиц по 360 квадратных метров каждая. С существующими четырьмя у нас стало их шесть. Это даст возможность увеличить производство овощей. Бригада г. Дюкина приложила немало сил, чтобы сдать их к намеченному сроку. Хорошо поработали строители Е. Терешков, А. Пряничников, А. Паукаев, В. Пушкарев, М. Абдуллин, В. Хайсаров, Н. Чубов. На всю площадь построенных теплиц полностью вывезены органические удобрения. Механизаторы совхоза уже вывезли на поля 250 тонн удобрений и приступили к удобрению всех парников. На апрель мы запланировали заготовить и вывезти 1 000 кубических метров леса для строительства подсобных помещений. А на сегодняшний день уже вывезено 400 кубических метров. Высокие производственные показатели на этом участке работ показывает тракторист В. Худянов.

А с заречной стороны уже заканчивается вывозка сена. К первому апреля все сено вывезено на сенной склад. Трактористы В. Винокуров, В. Долбнов, прицепщики А. Островский, Н. Цикалев работали старательно, чтобы эти работы выполнить в срок.

Чтобы сохранить стабильность надоев молока, в весенний период к существующему основному корму — сену мы решили добавлять концентраты и измельченный тал. Результаты не замедлили сказаться — надой на одну фуражную корову увеличился до 6,6—6,7 литров молока. И это не предел. Передовые доярки, такие как тт. Ильина, Башкирова, Никитина, Бурангулова и другие к началу апреля взяли обязательство довести суточный надой до 7 литров.

Это только часть работ, которые мы выполняем в подготовительный период, чтобы весенне-летний сезон был встречен с большой отдачей.

В этом году наше хозяйство намного увеличит выпуск продуктов сельского хозяйства. Решения октябрьского Пленума будут претворены в жизнь.

В. СВИРИДОВ,
секретарь партийной организации совхоза «Мегионский».

Проблемы большого Самотлора

29 марта вторая научно-техническая конференция продолжила работу. Были заслушаны доклады главного инженера треста «Мегионгазстрой» С. В. Киидрата — «Проблемы строительства нефтепроводов в условиях Нижневартовского района»; начальника лаборатории ЦНИПРа НПУ «Мегионнефть» А. Н. Грицай — «Физико-химические свойства пластовых жидкостей и газа Мегионского и Ватинского нефтяных месторождений»; главного технолога Мегионской конторы бурения И. И. Мещерина — «Технология проводки наклонно-направленных скважин на заболоченных месторождениях Нижневартовского района»; старшего инженера промыслово-геофизической партии МНРЭ И. П. Яковлева — «Пути удешевления промыслово-геофизических работ на труднодоступных скважинах Нижневартовского района»; главного геолога Мегионской промыслово-геофизической конторы В. С. Акбашева — «Уточнение положения ВНК в залежи пласта БУ III Мегионского месторождения»; аспиранта Тюменского индустриального института В. Т. Коломийцева — «Несущие винтовые сваи в условиях Самотлорского нефтяного месторождения» и старшего геолога НПУ «Мегионнефть» Н. Я. Медведева — «Результаты промыслово-геофизических исследований на Мегионском месторождении».

Затем были выслушаны небольшие выступления Н. И. Филатова, начальника лаборатории треста «Мегионгазстрой», Т. Г. Гапоновой, научного сотрудника Сибирского отделения наук и других.

Жюри конференции подвело итоги работы. Г. Б. Остроух от имени оргкомитета сказал:

— Конференция проведена на более высоком научном уровне, чем первая, сконцентрировала внимание на решении главной задачи — обустройстве и промышленной эксплуатации Самотлора. Из всех докладов жюри единодушно признало лучшим работу начальника партии Мегионской промыслово-геофизической конторы Э. И. Лукьянова. Она заслуживает более высокого признания, что мы и постараемся сделать. На хорошем теоретическом уровне были подготовлены доклады В. А. Шибанова, В. Т. Коломийцева, Г. П. Худорожкова. С. В. Киндрату и Б. Ф. Ильясову нужно доработать свои доклады для областной научно технической конференции. Н. Я. Медведеву и А. Н. Грицай стоит — объединить работы, чтобы тоже выступить в области.

В отношении остальных выступлений я бы посоветовал авторам больший упор делать на проблематичность, теорию, а не на производственные данные

«Обращение к инженерно-техническим работникам Приобья» зачитал первый секретарь РК ВЛКСМ В. К. Тимофеев.

На этом конференция закончила свою работу.

Заявление правительства СССР

Опубликовано заявление правительства СССР от 29 марта 1969 года в связи с имевшими место в последнее время на реке Уссури в районе острова Даманский вооруженными пограничными инцидентами, спровоцированными китайской стороной.

В заявлении Советского правительства на многочисленных фактах доказана беспочвенность территориальных притязаний китайских властей. Действия китайской стороны наносит серьезный ущерб делу социализма и мира, общему фронту антиимпериалистической борьбы, дружбе советского и китайского народов

Советское правительство считает, указывается в заявлении, что необходимо безотлагательно принять практические меры по нормализации обстановки на советско-китайской границе. Оно призывает правительство КНР воздерживаться от действий на границе, могущих вызвать осложнения, призывает решать разногласия, если они возникают в спокойной обстановке и путем переговоров. Советское правительство выражает твердое убеждение, что, в конечном счете, коренные интересы советского и китайского народов позволят устранить и преодолеть трудности в советско-китайских отношениях.

Правительство СССР заявляло и считает необходимым вновь заявить, подчеркивается в документе, что оно решительно отвергает любые посягательства кого бы то ни было на советские земли. И попытки говорить с Советским Союзом, с советским народом языком оружия встретят твердый отпор. (ТАСС).

Партийная жизнь

У коммунистов промысла № 1

Сознавая важность поставленной перед нами задачи, коммунисты нефтепромысла № 1 отдают все свои силы своевременной подготовке промысла к круглогодичной работе. Возглавляемая коммунистом Н. Ф. Нюняйкиным монтажная бригада выполнила большой объем работ на строительстве насосной станции, назначение которой откачивать нефть с промысла в центральный резервуарный парк. Бригада, возглавляемая коммунистом М. А. Лазаревым, энергично трудится на монтаже насосной станции в центральном резервуарном парке. С чувством высокой ответственности отдает себя производству оператор по добыче нефти Самотлорского участка, коммунист Н. Т. Слишин. Несмотря на небольшой стаж пребывания в Сибири, своим отношением к производственным, партийным делам, снискал к себе уважение и авторитет коллектива мастер по добыче нефти Г. Т. Малышкин.

Наряду с производственными делами, коммунисты, передовики производства активно участвуют и в общественной жизни коллектива. Оживила свою работу редколлегия стенной газеты, руководимая коммунистом Р. З. Цакуриным. Выпускаемая газета «Сибирский фонтан» и сатирические приложения к ней изобилуют злободневным материалом, иллюстрациями на местные темы.

Цеховой комитет, возглавляемый коммунистом Т. В. Нежура, успешно решает как производственные, так и общественные, бытовые вопросы.

Но, к великому сожалению, сегодня нельзя много хорошего сказать о делах наших комсомольцев. Они трудолюбивы, исполнительны, но нет в них той активности, того задорного огонька, которые присущи комсомольцу. Молодые специалисты Ибрагимов Руслан, Володя Недавний, оператор Тимофеев Анатолий и другие много вкладывают в дело подготовки объектов добычи к эксплуатации, но не видно их участия ни в стенной печати, ни в спортивных мероприятиях, ни в организации художественной самодеятельности. Комитет комсомола НПУ не принимает практических мер по оживлению деятельности комсомольской организации цеха, а наверно, можно бы подобрать из бюро энергичного опытного товарища, который помог бы нам внести огонек в работу нашей молодежной организации.

Недостаточные сдвиги у нас в части высокой организации политучебы. Это в какой-то степени обуславливается спецификой работы наших людей. Позднее возвращение с объектов, усталость снижают и настроение и восприятие на лекциях. К тому же разбросанность слушателей по различным кружкам усложняет контроль парторганизации за посещаемостью и успеваемостью. Отрицательно сказывается на проведении политико-массовой работы отсутствие в цехе помещения для проведения общественных мероприятий. Вероятно, целесообразно для проведения общественных мероприятий использовать нерабочий день — субботу, когда люди, отдохнувшие, могут 2—2,5 часа отдать общественным делам, повышению политического, общеобразовательного уровня.

Нашим пропагандистам и политинформаторам необходимо усилить контакт с отделом пропаганды и агитации РК КПСС и с обществом «Знание», чаще приглашать их представителей на свои занятия и беседы. Это будет только содействовать действенности политико-воспитательных мероприятий.

Л. РОГОЖИН,
секретарь партийной организации промысла № 1.



Курская область. Веру Григорьевну Панкову в городе Железногорске знают как замечательного педагога. Теперь, когда ее встречают в форме младшего лейтенанта милиции, этому никто не удивляется. Учительница перешла на работу в милицию, она решила посвятить себя делу воспитания «трудных» ребят. Старшего инспектора Железногорской детской комнаты милиции часто можно встретить среди ребят в школе, в техническом училище, на комсомольском собрании у строителей. Панкова ведет большую разъяснительную работу с молодежью.

Правонарушения среди подростков в городе сведены до минимума. В этом большая заслуга коллектива работников детской комнаты и общественности.

Фото О. Сизова.
Фотохроника ТАСС.



280 песцов и лисиц выращивается на Ларьякской звероводческой ферме. Хорошо трудится здесь бригада звероводов в составе Рахильи Романовой, Натальи Копытовой, Нины Евстигнеевой, Александры Голошубиной, Надежды Шестаковой, Елизаветы Натускиной. В прошлом году ферма дала большую прибыль.

На снимке: бригада звероводов. Фото Р. Смирнова.

ЧИТАТЕЛЬ ПРОСИТ РАССКАЗАТЬ

ПРОФИЛЬ НА ОРДЕНЕ

«Орден Ленина — высшая награда нашего государства. Очень прошу ответить, когда и кем сделан снимок, послуживший основой для платинового барельефа вождя на ордене», — пишет наш читатель С. Воробьевский из Ростова-на-Дону. С этим письмом мы познакомили заведующего секцией кинофотодокументов Центрального партийного архива Института марксизма-ленинизма при ЦК КПСС А. И. Петрова. Вот что он рассказал:

...Листаем каталог фотографий вождя. Среди них обращает внимание снимок, сделанный на заседании III конгресса Коминтерна в Андреевском зале Большого Кремлевского дворца. Ленин сидит, откинувшись на спинку стула. Четко обрисован профиль лица, голова немного приподнята. Владимир Ильич внимательно слушает оратора.

Этот снимок и взяли за основу художники, готовившие эскиз ордена. Фотографировал Владимира Ильича Виктор Карлович Булла, сын известного петроградского мастера.

В Центральном партийном архиве хранятся 20 фотографий В. И. Ленина, сделанных В. К. Буллой и другими мастерами во время заседаний III конгресса Коминтерна 28 июня, 1 и 5 июля 1921 года. Вот Ильич поднялся на сцену и обращается к делегатам с пламенной, вдохновенной речью. В глазах его, в характерных жестах — внутренняя сила, убежденность. Объектив запечатлел Владимира Ильича, приостановившегося на ступеньках. Он делает записи, может быть, готовится к очередному выступлению. Ленин на этих снимках — и страстный оратор, и углубленный в себя мыслитель, и внимательный слушатель.

На одной из фотографий Владимир Ильич сосредоточенно пишет, держа блокнот на коленях. Слева от него — тогда еще молодой художник И. И. Бродский рисует портрет вождя, стараясь уловить характерные черты лица, жесты, движения. Этот снимок Владимира Ильича, склонившегося над блокнотом, мы угадываем в знаменитой картине «В. И. Ленин в Смольном» И. И. Бродского.

Художники при создании платинового барельефа вождя на ордене Ленина использовали снимок В. К. Буллы и зарисовки И. И. Бродского.

Как нам сообщили в Гознаке СССР, воплотив в металле и завершил оформление портрета-медальона В. И. Ленина для ордена художник-гравер Ленинградского монетного двора А. Ф. Васютинский.

СОРЕВНОВАНИЕ НАЧИНАЕТСЯ С РУКОВОДИТЕЛЯ

В клубе имени 50-летия ВЛКСМ состоялся VI Пленум райкома профсоюзов нефтяной и химической промышленности. Пленум обсудил вопрос руководства местными комитетами предприятий, социалистическим соревнованием и движением за коммунистический труд. Мы публикуем материалы о работе пленума.

Нет такого рабочего коллектива в нашей стране, который к знаменательной дате — 100-летию со дня рождения В. И. Ленина не включился бы в социалистическое соревнование. Это хороший подарок юбилею. В социалистическом соревновании Владимир Ильич видел черты новой эпохи, нового социалистического отношения к труду. Ленинский завет — широко развертывать социалистическое соревнование — повсеместно нашел отклик в наше время.

В Нижневартовском районе все предприятия взяли повышенные социалистические обязательства. Большинство коллективов успешно выполняют их. Ширится и движение за коммунистический труд. Примером этому — возросшее количество бригад, добившихся звания коллектива коммунистического труда, ударников коммунистического труда и борющихся за это высокое звание. Однако, как отметили участники пленума, местные комитеты предприятий еще недостаточно уделяют внимания руководству социалистическим соревнованием. Пленум рассмотрел деятельность профсоюзных организаций СУ-12, конторы бурения, СУ-13 и других.

В строительном управлении № 12 коллективы всех участков и цехов включились в социалистическое соревнование. Каждый месяц и квартал подводятся итоги непосредственно на участках, где выдвигаются 2—3 лучшие бригады на обсуждение постройкома. Результаты соревнования доводятся до всего коллектива.

И все же принятые социалистические обязательства не всегда выполняются. Причин несколько. Но главные — производственные: отсутствие строительных материалов, непроизводительный ручной труд. В докладе председателя постройкома СУ-12 Н. С. Черкашина была дана оценка организации социалистического соревнования в управлении. Внешне в коллективе все выглядит нормально. Бригады взяли повышенные соцобязательства, стараются выполнить их.

Но вся суть в том, что соревнование проходит стихийно. До рабочего не доводится его конкретное сменное задание. И если в одну бригаду дали строительных материалов больше, чем в соревнующуюся, наверняка она будет победителем. Это говорит о плохой организации труда, не способствующей выполнению обязательств. На качестве строительства и культуре производства отрицательно сказывается отсутствие квалифицированных кадров. Характерно, что в минувшем году учкомбинатом для СУ-12 не было подготовлено ни одного рабочего строительной профессии. Зато была обучена группа дизелистов, которые почти не нужны на предприятии.

Остро встает и вопрос отсутствия средств малой механизации. Может ли бригада отделочников работать в полную силу, перенося на носилках раствор на второй этаж? Конечно, нет. Отсюда низкая производительность труда и невыполнение взятых социалистических обязательств.

Опыт работы подсказывает, что настало время, когда в соревновании должны участвовать не только отдельные бригады, смены, цеха, группы, участки. В соревнование должны включиться все инженерно-технические работники и служащие, начиная от мастера и кончая начальником управления. Пусть каждый чувствует ответственность за порученное дело, стремится выполнить взятые на себя участком, бригадой, социалистические обязательства.

Точно так же обстоят дела и в конторе бурения (председатель бурового комитета М. М. Давыдов). Роль профсоюза, как организатора соцсоревнования, на этом предприятии оставляет желать лучшего. Директор конторы бурения В. И. Хлюпин может не прийти совсем на заседание бурового комитета и не выступить перед рабочими. Это пример неуважения руководителем своего коллектива.

Еще хуже обстоят дела в СУ-13. Итоги социалистического соревнования здесь подводятся от случая к случаю. Отдел труда и зарплаты почти не выезжает на объекты, не работает с людьми. На сегодняшний день, например, председатель постройкома СУ-13 В. Г. Трофимович никак не может собрать построечный комитет для подведения итогов социалистического соревнования за минувший год. В качестве положительного примера была показана работа построечного комитета СМУ-5 (председатель Н. И. Усачева).

В этом коллективе заботятся о производстве. Еженедельно цеховые комитеты подводят итоги соревнования, вскрывают причины их невыполнения, намечают пути устранения недостатков. На самом важном объекте — Самотлоре установлен «Уголок трудовых дел», где ежедневно отмечается выполненный объем работ, дается задание на следующий день, вывешиваются «Молнии», боевые листки. Здесь все, от рабочего до руководителя, в ответе за выполнение обязательств. Опыт работы профсоюзной организации этого управления необходимо перенять каждому профсоюзному коллективу.

Сейчас, в канун знаменательной даты, как никогда, необходимо шире развернуть социалистическое соревнование, чтобы оно было действенным, массовым и результативным.

И. ЯСЬКО.

С районного смотра художественной самодеятельности

КЛУБ ИМЕНИ 50-летия ВЛКСМ несколько дней был центром внимания всей общественности Нижневартовска. С 25 марта здесь проходил районный смотр художественной самодеятельности. Хозяевами сцены становились то один, то другой коллективы.

Хочется остановить внимание на двух коллективах художественной самодеятельности — СМУ-5 (руководитель Альберт Хорошеньков) и НПУ «Мегионнефть» (руководитель Василий Мозылев). Первое, что бросается в глаза и радует, это искренность артистов, их огромное, горячее желание выступать. Участники самодеятельности в основном молодежь. Встречаются исполнители и более старшего возраста. Но все они объединены большой творческой любовью к сцене.

Говоря о выступлении коллектива СМУ-5, следует отметить, что артисты были недостаточно подготовлены: неудачно продумано оформление сцены, много недочетов в выступлениях конферансье. Если, например, строгие костюмы вокальной группы девушек хорошо смотрелись и в чем-то выиграли, то солистке Екатерине Хлобыстовой при исполнении «Тамбовских припевок» явно не хватало русского народного костюма. Думается, что эта деталь усилила бы не только внешний эффект, но и помогла бы самодеятельной артистке свободнее держаться на сцене. Может быть, эти и другие недостатки — результат того, что коллектив этот молодой и, естественно, многого еще не успел отработать, но такие «мелочи», когда солист выходит со «шпаргалкой» и при исполнении заглядывает в нее, разумеется, не должны повториться. Несмотря на эти замечания (о многих других недочетах, откровенно и прямо заявили члены жюри руководителю Альберту Хорошенькову), коллектив в целом порадовал и своими сильными голосами, и большой любовью к искусству, к песне. Немалая заслуга в этом принадлежит руководству СМУ-5, которое уделяет отдыху, духовному развитию трудящихся своего управления большое внимание. В ближайшее время здесь собираются пополнить оркестр новыми инструментами. Думается, что не забудут о костюмах для своих артистов.

Выступление коллектива НПУ «Мегионнефть» прошло более живо. Большую симпатию у зрителей, пожалуй, завоевал конферансье В. Мозылев. Его умение непринужденно, просто держаться, шуткой вызвать улыбку в зале понравилось зрителям. В этом коллективе немало своих талантов: Диана Моисеенко, Виктор Драницын, Валентина Иванова, В. Зимин-Компаниовский...

Лучшие номера, показанные коллективами СМУ-5 и НПУ, были исполнены на заключительном концерте в клубе «Юбилейный».

Большим недочетом того и другого коллектива является то, что репертуары их концертов составлены без учета требований программы смотра: смотр посвящен подготовке к 100-летию со дня рождения В. И. Ленина.

Самодеятельные певцы и артисты должны стремиться, чтобы их репертуар был как можно теснее связан с темой борьбы советского народа за выполнение ленинских заветов. Вокальной группе и солистам под силу было бы исполнение любимых произведений Ильича: «Замучен тяжелой неволей», «Узник», «Вы жертвою пали»... Неплохо бы включить в программу и те классические романсы и арии, которые часто исполнялись в доме Ленина: П. И. Чайковского — «Ночь», «Средь шумного бала», «Мы сидели с тобой», А. С. Даргомыжского — «Пловцы» и т.д. Грамотную консультацию по исполнению названных произведений всегда можно получить в детской музыкальной школе.

Руководителям всех самодеятельных коллективов следует особенно внимательно прислушаться к замечаниям комиссии и учесть их, чтобы улучшить выступления самодеятельных артистов. В предъюбилейном году в каждом коллективе художественной самодеятельности надо развернуть учебно-воспитательную работу и еще крепче связать ее с пропагандой взглядов В. И. Ленина на литературу и искусство.

Всем коллективам хочется пожелать полнокровной, яркой, творческой жизни. Пусть во всем скажутся горячие сердца артистов, пусть их выступления будут пронизаны радостью поиска, а героика наших будней подскажет им новые темы, новые образы, новые стихи и песни.

Н. СЕНЬКОВА.





5 дней в клубе имени 50-летия ВЛКСМ проходил смотр художественной самодеятельности Нижневартовского района, посвященный 100-летию со дня рождения В. И. Ленина. Самодеятельные артисты районного центра, Мегиона, Охтеурья, Ваха и других отдаленных поселков выступили с интересной программой.

Самобытный хантыйский национальный танец с большим мастерством исполнили Галина Градкова, Маргарита Хиртухсева, Тамара Моноенко и Мария Сигильетова из Охтеурья (снимок вверху). На нижнем снимке — работник Охтеурского детсада Галина Сигильетова исполняет на хантыйском языке «Нарьян-Мар» и русскую народную песню «Черемуха». Аккомпанирует на баяне рулевой моторист госпромхоза Юрий Шишиморов.

Фото И. ЯСЬКО.

Проблемы воспитания

Детсад и семья

На коллективы детских садов ложится большая ответственность по воспитанию будущих строителей коммунизма. Любовь к Родине, труду, честность, нравственную чистоту и скромность — эти черты необходимо воспитывать в человеке с детства, ибо в этом возрасте он очень чуток, восприимчив, тянется к героическому, прекрасному.

История нашей страны, мужество, самоотверженность советских людей, подвиги наших космонавтов — замечательные примеры, на которых воспитатели детских садов формируют своих питомцев. Чем больше наши дети играют в «Чапаева», в «космонавтов», чем больше будут знать о них, тем ярче научатся воспринимать жизнь, лучше подготовятся к строительству чудесного будущего. Но ребенку нужен и живой пример. Для этого каждому, кто занят воспитанием детей, необходимо, прежде всего, у себя выработать качества, которым дети могут подражать.

Трудную и почетную задачу правильного воспитания детей педагоги детских садов должны решить только совместно с семьей, выработав единую линию. В дошкольных учреждениях широко практикуются собрания родителей, индивидуальные беседы, посещения воспитателями семьи детей.

Коллектив нашего детского сада № 1 укомплектован квалифицированными кадрами, которые успешно справляются с задачами и требованиями программы воспитания детей дошкольного возраста. Но следует отметить, что работа с родителями поставлена слабо. Многие родители не интересуются, как и чем занимается его ребенок в детском саду. И, конечно, такие родители не могут помочь педагогам в правильном воспитании своего ребенка.

«Отвел ребенка в детсад, а там пусть как хотят», — считают многие родители... Какая же может быть речь о преемственности семьи и детсада при таком отношении к воспитанию детей?

Для педагога очень важно знать, как дети воспитываются дома. Родители обязаны прислушиваться к совету работников детсада, помогать им раскрыть тайну своего ребенка... Отсутствие контакта между детсадом и семьей приводит к тому, что ребенок начинает приспосабливаться, раздваиваться — одним он бывает в детсаде, другим—дома. Вот почему важно, чтобы воспитание протекало по единой системе, по единому кодексу требований.

Г. ШТЕРКЕЛЬ,
заведующая детсадом № 1.
п. Нижневартовск.

«Ленин и теперь живее всех живых»

В читальном зале Мегионской поселковой библиотеки состоялась теоретическая конференция по работе В. И. Ленина «Очередные задачи Советской власти», посвященная 100-летию со дня рождения В. И. Ленина. Коммунисты Г. Загидуллина, А. Есипов, К. Якимова, А. Сидоров, комсомольцы В. Максимова, Р. Завьялова выступили с интересными содержательными докладами. В них подчеркивалась необходимость повседневной экономической работы, внедрения механизации, бережного отношения к государственному рублю.

Умело, на конкретных примерах, участники конференции осветили сложность международной обстановки в период, когда Владимир Ильич работал над «Очередными задачами Советской власти», сравнили ее с нынешней международной обстановкой. Общее мнение выразилось в том, что сегодня, когда приспешники Мао на востоке и недобитые фашисты на западе всячески клевещут на СССР, пускаются на военные авантюры — очередными задачами каждого коммуниста, комсомольца, каждого советского человека является всемерное укрепление могущества нашей Родины.

Многое сделала для проведения конференции заведующая поселковой библиотекой Н. Д. Клюсова.

Б. ЛЕВАНДОВСКИЙ.

РУБЕЖИ РОДИНЫ СВЯЩЕННЫ



Как известно, на небольшой советский остров Даманский, расположенный на реке Уссури, в марте 1969 года дважды было совершено вооруженное нападение китайских провокаторов. Они получили сокрушительный отпор. Советские пограничники с честью выполнили свой священный долг по защите рубежей Родины, проявив мужество и стойкость. Ни один из них не дрогнул, не отступил, не покинул раненого товарища.



В этих боях смело и решительно действовала группа младшего сержанта Юрия Бабанского. Бесстрашно разили врага грановетчики сержанта Ильи Кобец, пулеметные расчеты Николая Цанаева и Виктора Бугаева. Мужественно сражался экипаж бронетранспортера лейтенанта Анатолия Клыги, меткий пулеметный огонь которого не раз срывал атаки китайских налетчиков. До конца боя оставался в строю раненый водитель бронетранспортера Анатолий Бущуков. И так действовал каждый.

На снимках: герои отражения провокации китайских властей у острова Даманский комсомольцы сержанты Юрий Бабанский и Юрий Козусь. Справа — в одном из пограничных районов.

Фотохроника ТАСС

Матери плачут...

Над Уссури
рваный туман:
Бьют батарем
с китайского берега.
Остров Даманский
из белого-белого
Превратился
в красный от ран
Гибнут ребята —
мои однолетки.
Падают в снег,
а в глазах их укор...
Чтобы стрелять по-бандитски
в упор.
Нужно ли быть
очень смелым
и метким?!
Нету парней этих,
сердцем горячих.
Тихо «сыночки»
им не сказать.
Мао, не прячьте
ваши глаза
Матери плачут,
видите—плачут!

А. ЛАСКИН.

РУКИ ПРОЧЬ!

В стране продолжаются митинги протеста против авантюристических провокаций на советско-китайской границе, организованных пекинскими властями. Советские люди клеймят позором клику Мао Цзэ-дуна, развязавшую вооруженные конфликты на реке Уссури. Они единодушно поддерживают и одобряют меры Коммунистической партии, Советского правительства по обеспечению неприкосновенности наших границ, обязуются ударным трудом крепить мощь и обороноспособность Родины.

Участники митинга рабочих Кировского чугунно-литейного завода (Калуга) говорили о том, что пекинским авантюристам не удастся прикрыть провалы в экономике за счет чудовищной антисоветской клеветы. Рабочие и крестьяне КНР в конце концов разберутся, кто их истинный друг и кто заклятый враг. Клике Мао не удастся долго дурачить китайский народ. Коллектив завода заверил Коммунистическую партию и Советское правительство, что он не пожалеет сил для укрепления оборонного могущества любимой Родины

(ТАСС).

Беседа на международные темы

ЦЕПЛЯЯСЬ ЗА ОСКОЛКИ ИМПЕРИИ

Еще несколько дней назад мало кто знал, что в Карибском море, неподалеку от Кубы, есть крошечный остров Ангилья. Да и обозначен он не на всех картах. А сейчас Ангилья находится в центре внимания всего мира. Шеститысячному населению острова надоело терпеть колониальное господство Англии, и оно провозгласило свою независимость. В ответ правительство Англии, которое так любит порассуждать о «свободе», послало на остров войска. Правда, в отличие от «добрых старых времен» вместо традиционных канонерок были посланы самые современные военные корабли, а вместо морской пехоты — первыми на остров высадились парашютисты. Население Ангильи бурно протестует против интервенции, но сопротивление оказать не может, так как весь арсенал этого острова, где до сих пор нет ни электричества, ни телефона, состоит всего из нескольких пушек образца 18-го столетия. Все это было бы похоже на оперетку, если бы речь шла не о трагедии маленького народа, большинство которого составляют негры — потомки рабов, вывезенных в свое время англичанами из Африки. Сейчас английские оккупанты проводят на острове повальные обыски и аресты.

Когда-то Англия владела обширной колониальной империей, которая в ее расцвете охватывала территории общей площадью в 35 миллионов квадратных километров с населением около 500 миллионов человек. Под напором национально-освободительного движения, развернувшегося после 2-ой мировой войны, эта империя рухнула, и от нее сейчас остались лишь небольшие осколки. Однако Англия продолжает отчаянно цепляться за свои колониальные владения, которые служат ее экономическим и стратегическим интересам. В числе этих владений — небольшие острова в Карибском море, в Индийском океане, а также в Атлантическом океане, среди которых остров Святой Елены, где когда-то умер Наполеон, и «райский» курорт для миллионеров — Багамские острова. На Тихом океане — это большой архипелаг Фиджи, острова Гилберта и Эллис, Соломоновы острова и другие. Английская колония Гибралтар закрывает западный проход в Средиземном море. Из-за этого важного стратегического пункта Англия ведет ожесточенный спор с Испанией. Упорно держится Англия за богатые нефтью колонии на побережье Аравийского полуострова и в районе Персидского залива (Оман, Маскат, Бахрейнские острова и несколько мелких княжеств). Большое значение придает она Гонконгу, который захватила в прошлом веке у Китая.

Интервенция английских колонизаторов на Ангилье вызвала глубокое возмущение в мире. Всем бросилась в глаза разница между решительными действиями Англии против народа Ангильи и ее бездействием в отношении своей крупной африканской колонии — Родезии, где еще в 1965 году незаконным путем власть захватила расистская клика Смита, провозгласившая «независимость» для белого меньшинства этой страны. Страны Африки и Азии, в том числе и члены содружества наций, созданного Англией на развалинах ее империи, уже давно требует от Англии применить силу, чтобы покончить с режимом Смита. О санкциях против Смита говорят и многочисленные решения ООН. Однако Англия упорно отказывается выполнить их. Наоборот, правительство Вильсона делает Смиту одну уступку за другой. Смит тем временем намерен провести в Майе референдум по проекту новой конституции, которая окончательно разорвет связи Родезии с Англией и официально закрепит власть за белым меньшинством (225 тысяч человек) над четырехмиллионным африканским населением, лишенным всяких прав. В итоге Родезия превратится в такое же расистское государство, как ее южный сосед — Южно-Африканская Республика, и также станет источником постоянной угрозы для мира и независимости африканских стран южной части континента. Однако правительство Вильсона это мало беспокоит, парашютистов и самолеты оно против Родезии посылать не собирается.

Словом, так гласит пословица, «Ворон ворону глаз не выклюет!» Что же касается маленькой беззащитной Ангильи, то английские колонизаторы не стесняются в средствах и действуют традиционными методами империалистических хищников.

Е. ЕГОРОВ.

(ТАСС).

Ансамбль „Березка"



Искусство государственного хореографического ансамбля «Березка», которым руководит народная артистка СССР лауреат Государственной премии СССР Н. С. Надеждина, известно далеко за пределами Советского Союза.

За 20 лет существования ансамбль побывал на всех континентах, его гастроли более чем в 50 странах мира проходили с неизменным успехом. Тепло встречали зрители выступления «Березки» на Дальнем Востоке и в других районах страны. Ансамбль начал готовить новую программу.

На снимке: «Большой казачий пляс».

Фото В. Савостьянова. Фотохроника ТАСС.

Редактор В. КОРЧЕМНИК.

ТЕЛЕПРОГРАММА

1 АПРЕЛЯ, ВТОРНИК

19.00 Фильм для детей «Волшебный художник».
19.10 Новости.
19.20 Докум. фильм «На экране — молодость века».
19.40 Ленинские чтения
20.00 Худож. фильм «Где третий король?»
21.30 Фильм «Вечер одноактного балета».

2 АПРЕЛЯ, СРЕДА

19.00 Фильм «Книга старого Вельмурата».
19.40 Новости.
19.50 Докум. фильм «Искатели».
20.00 Худож. фильм «Трудный путь».
21.10 Фильм-опера «Ведьма».

Нижневартовская типография управления по печати Тюменского облисполкома. Заказ 325.

Пролетарии всех стран, соединяйтесь!

ЛЕНИНСКОЕ ЗНАМЯ

ОРГАН НИЖНЕВАРТОВСКОГО КОМ ИТЕТА КПСС И РАЙОННОГО СОВЕТА ДЕПУТАТОВ ТРУДЯЩИХСЯ ТЮМЕНСКОЙ ОБЛАСТИ

№ 41 (2555) Год издания 27-й | ЧЕТВЕРГ, 3 АПРЕЛЯ 1969 ГОДА | Цена 2 коп.

ОБРАЩЕНИЕ

участников II-й научно-технической конференции Нижневартовского района к инженерно-техническим работникам Приобья.

Дорогие друзья!

Мы являемся участниками создания крупнейшего в мире нового нефтяного района. В ближайшие годы основной прирост добычи нефти в стране будет давать Западная Сибирь и, в первую очередь, нефтяное Приобье!

Несмотря на тяжелые природно-климатические условия, в небывало короткие сроки обустраиваются месторождения, строятся нефтепроводы, линии электропередач, железные и шоссейные дороги, новые города. Опыт освоения нефтяного Приобья показывает, что для обеспечения нужных темпов развития наших районов необходимы принципиально новые организационные, проектные, научные решения. Не случаен тот факт, что именно здесь впервые в мире создана буровая установка на воздушной подушке, разработана и внедрена технология и методика проводки наклонно направленных скважин, испытаны винтовые сваи под буровые и многое другое.

Освоение нефтяных богатств Самотлора, всего Приобья требует огромных капиталовложений, которые не всегда могут быть найдены. Выход из положения один — максимальное использование новинок технического прогресса, изобретений, открытий. И сделать это должна прежде всего наша инженерная молодежь, использующая богатый опыт старших товарищей. Именно для этого мы второй раз собираемся в Нижневартовске на научно-техническую конференцию, где все вместе ищем пути оптимального решения сложных инженерных проблем.

Мы призываем инженерно-технических работников Приобья шире использовать в работе новейшие достижения мировой науки и практики, всегда помнить о высоком гражданском долге советского инженера.

Берите пример с буровиков бригады Степана Повха, Фаата Хафизова, группы инструкторов «воздушной подушки» под руководством Владимира Шибанова, молодого геофизика Эдуарда Лукьянова, Владимира Коломейцева и их товарищей.

Шире дорогу техническому прогрессу, молодежь Приобья!

Подготовим достойные подарки к 100-летию со дня рождения В. И. Ленина — новые экономические пути штурма подземных кладовых!

Участники II-й научно-технической конференции «ПРОБЛЕМЫ БОЛЬШОГО САМОТЛОРА».

На Ленинской трудовой вахте





На снимке нашего фотокорреспондента А. НОВОСЕЛОВА запечатлен момент работы дизелиста с участка механизации СМУ-5 Виктора Рыбакова. На его счету немало забитых свай под опоры ЛЭП-35. На нижнем снимке: вибромолот, которым управляет передовой механизатор.



Для приема грузов все готово

Качественно подготовился к навигации коллектив Мегионского участка УПТК, который возглавляет опытный мастер С. Г. Кузьмин

Из затопляемой зоны вывезены все строительные материалы как в Мегионе, так и в Локосово. Бригады И. В. Степко и И. И. Цыганкова трудятся полный световой день — они ремонтируют кряжевые причалы, готовят стеллажи в складах для приема цемента, площадки для хранения деталей домов и сборного железобетона.

Л. БОРИСОВ.

К 20 ИЮНЯ

Коллектив строительного участка № 3 СУ-12 треста «Мегионгазстрой» выполнил план первого квартала к 15 марта. Введено 370 квадратных метров жилой площади. Заканчиваются штукатурные работы на домах №№ 83 и 84. К первому мая жители Мегиона получат еще несколько десятков благоустроенных квартир.

Соревнуясь за достойную встречу 100-летия со дня рождения В. И. Ленина, коллектив третьего участка принял решение — полугодовой план выполнить к 20 июня.

Б. ЛЕВАНДОВСКИЙ.

Проблемы большого Самотлора



Первыми прочитали доклады на II научно-технической конференции Нижневартовского нефтегазоносного района представители научно-исследовательского института «Гипротюменьнефтегаз» Н. А. Сесин и Н. В. Козлов. На снимке нашего фотокорреспондента А. Новоселова вы видите (слева направо) начальника отдела Николая Алексеевича Сесина и начальника отдела разработки, кандидата технических наук Николая Васильевича Козлова.

Тюменский научно-исследовательский институт «Гипротюменьнефтегаз» послал на вторую научно-техническую конференцию Нижневартовского района двух представителей: Николая Алексеевича Сесина, начальника отдела института и Николая Васильевича Козлова, начальника отдела разработки, кандидата технических наук.

В беседе с нашим корреспондентом они рассказали:

Н. А. СЕСИН: Ваш район в последнее время приковывает внимание специалистов самых различных областей науки и техники. Причины ясны. Ведь только Самотлорское месторождение через несколько лет будет давать две трети всей нефти Западной Сибири.

Естественно, что «Гипротюменьнефтегаз» не мог и не может оставаться в стороне. Наш институт занимается разработкой проектов обустройства Самотлора. Задача ответственнейшая, и, можно сказать, она успешно решается уже сейчас. Строителям мы выдали проект освоения южной части Самотлора...

Н. В. КОЗЛОВ: Да, пока лишь только одной части, но проект этот — начальный этап обустройства нефтяного гиганта. Во-первых, мы уже приступили к наступлению на Самотлор. Во-вторых, работы в южной части дадут ценные практические данные, что поможет и нам, и строителям в будущем с наименьшими затратами и более прогрессивными методами вести освоение всего Самотлора.

Перспективы Нижневартовского района огромны. Я не ошибусь, сказав, что сейчас по запасам нефти район можно считать самым богатым в Западной Сибири. У него большое будущее.

Н. А. СЕСИН: Мы очень рады, что производственники, т. е. люди, непосредственно занимающиеся обустройством Самотлора, организовали свою конференцию и пригласили на нее нас.

Н. В. КОЗЛОВ: Хочется сказать спасибо северянам. И за то, что пригласили нас, и за то, как встретили. Люди у вас отзывчивые, хорошие. Конференция проходила в прекрасном помещении. Все было подготовлено к правильному проведению ее. Ведь даже первое впечатление настраивает людей на творческий и, я бы сказал, на праздничный лад.

ПРИСТУПИЛИ К ОТДЕЛКЕ

Механизаторы СУ-3 и энергетики МУ-6 закончили монтаж пункта управления на центральном товарном парке. Бригада П. Михайловой из СУ-12 приступила к отделочным работам на этом объекте.

А. САДОВНИКОВ, начальник участка СУ-12.

Заметки с партийно-хозяйственного актива

ГОД ПОД "ЕМА СЕЛЬСКОГО ХОЗЯЙСТВА

Недавно состоялось собрание партийно-хозяйственного актива района, которое обсудило вопрос «О мерах по выполнению Постановления ЦК КПСС от 21 февраля 1969 года «О задачах партийных организаций, советских и хозяйственных органов, колхозов и совхозов по увеличению производства зерна и других продуктов земледелия и животноводства в 1969 году».

Неблагоприятная зима текущего года, сильные морозы и пыльные бури привели к повреждению и гибели посевов во многих зерновых районах страны на больших площадях. Чтобы ликвидировать последствия стихийного бедствия, отметил в своем докладе председатель исполкома районного Совета **В. Ф. Артюхин**, Центральный Комитет КПСС в своем Постановлении подчеркнул, что здесь нужны усилия всей партии, всего народа.

Это особенно важно понять коммунистам, партийно-хозяйственному активу нашего района, района с невысоким уровнем сельскохозяйственного производства. Важно, чтобы все коллективы промышленных предприятий, строительных и транспортных организаций, кроме решения своих основных задач, включились и в дело подъема сельскохозяйственного производства в районе, что позволит сократить завоз картофеля, овощей, молочных продуктов, мяса, яиц и других продовольственных товаров.

Докладчик и выступившие на активе директора совхозов «Нижневартовский» и «Мегионский» **Я. Я. Мармышев** и **Я. Д. Копылов** отметили, что при обсуждении Постановления ЦК КПСС от 21 февраля 1969 года коллективы совхозов, подсчитав свои возможности, решили увеличить производство сельскохозяйственной продукции против установленного плана. Так, в текущем году решено надоить 1 820 тонн молока, из них продать населению 1 540, что на 300 тонн больше установленного плана. Для этого намечено довести поголовье коров в совхозах «Нижневартовский» — до 550, «Мегионский» — до 300 и надой от одной коровы соответственно по совхозам за год — 2 150 и 2 100 килограммов. Продать мяса населению 116 тонн, в том числе сверх плана 20 тонн, картофеля — 250 тонн, овощей — 90 тонн, в том числе с закрытого грунта — 50 тонн. Уже нынче получить 500 тысяч штук яиц.

Совхозы поставили перед собой довольно ответственные задачи. И, как отметил в своем выступлении директор совхоза «Нижневартовский» Я. Л. Мармышев, они успешно выполняются. Например, за первый квартал 1969 года валовой надой молока по хозяйству составил 2 164 центнера вместо 1 578 по социалистическим обязательствам. От каждой коровы получено по 480 килограммов молока против 346. На 143 процента выполнен план продажи молока населению, на 25 процентов годовой план по вылову рыбы, значительно выше плановых составили привесы молодняка.

Резервов повышения производства сельскохозяйственных продуктов в совхозах достаточно, подчеркнул в докладе В. Ф. Артюхин. Но, прежде чем использовать их, руководителям хозяйств необходимо покончить с бесхозяйственностью. Разве по-хозяйски поступают в совхозе «Мегионский»: садят картофель и ни разу его не обрабатывают или в 40-градусные морозы поят скот из прорубей? Результаты такой постановки дел привели к тому, что совхоз понес убытков в прошлом году 200 тысяч рублей.

1969 год для наших совхозов должен стать переломным, годом подъема производства сельскохозяйственных продуктов. Специалистам и руководителям совхозов, партийным организациям необходимо конкретно разобраться по каждой ферме в отдельности по нормальному содержанию, уходу и кормлению животных, по каждому гектару земли, как его лучше использовать. В хозяйствах уже сейчас должны быть составлены соответствующие мероприятия по переводу скота на весенне-летний период, чтобы не допустить снижения его продуктивности.

Необходимо позаботиться о строительстве и ремонте животноводческих помещений, об оснащении их комплексной механизацией. Решить все эти вопросы можно только при активном участии всех промышленных предприятий, транспортных и строительных организаций.

Следующие наши немаловажные задачи, говорит В. Ф. Артюхин, хорошо подготовиться и организованно провести весенне-полевые работы и заготовку кормов. И здесь вновь не обойтись без помощи коллективов промышленных предприятий, строек, транспорта.

Приближаются весенне-полевые работы, посадка картофеля. Но сегодня, к сожалению, совхозы не имеют твердого плана, где на каких землях будет выращиваться картофель. Органические удобрения на поля вывозятся без всякого расчета и контроля. Семян картофеля нет, а закупка их у населения пока не организована.

Большую роль по увеличению производства овощей должны сыграть тепличные хозяйства, развитию которых в районе сделано доброе начало. Совхозы в текущем году будут впервые выращивать овощи во временных теплицах под защитой синтетической пленки на площади до четырех тысяч квадратных метров. Но возможности увеличения производства тепличных овощей используются неудовлетворительно.

Поэтому задача партийных организаций, директоров, всех специалистов совхозов так поставить дело, чтобы в этом году добиться максимального выхода продукции с единицы площади пашни и теплицы. Для этого надо улучшить агрономическую работу, изучать все передовое, что дали наука и практика сельскому хозяйству, смелее внедрять все это в своих хозяйствах, применительно к местным условиям. Необходимо организовать учебу кадров, где особое внимание обратить на подготовку механизаторов, специалистов по обслуживанию котельных, теплосетей, птичников, механизированных коровников. Пока же этими вопросами партийные организации и дирекции совхозов вплотную не занимаются.

Докладчик В. Ф. Артюхин, выступающие: первый секретарь райкома КПСС **М. П. Страхов**, председатель Нижневартовского поссовета **В. Е. Звягин** и другие — отметили на активе, что в совхозах еще слабо ведется массово-политическая и агитационная работа. Руководители и специалисты совхозов перед рабочими с политическими беседами и докладами выступают редко. В клубах кроме кино никаких мероприятий не проводится, в них неуютно, холодно, порой отсутствует наглядная агитация. На животноводческих фермах нет красных уголков.

Профсоюзным и партийным организациям, администрации совхозов необходимо улучшить массово-политическую работу, работу общественных организаций. Районному обществу «Знание» надо обратить особое внимание на лекционную пропаганду в коллективах совхозов, особенно в населенных пунктах Соснино, Былино, Вампутольске. НПУ «Мегионнефть», СМУ-5 вполне могут направить сюда лекторов, агитаторов, коллективы художественной самодеятельности.

Ускоренный подъем сельского хозяйства — это не просто хозяйственный вопрос, а большая политическая, общепартийная и государственная задача, сказал докладчик. В связи с быстрым развитием нефтяной промышленности в районе, увеличивающимся объемом строительства, ростом населения, предстоит провести большую работу, чтобы поднять сельское хозяйство до уровня, соответствующего растущим потребностям.

Надо в короткие сроки подвести под сельское хозяйство мощную материальную и техническую базу. Решить эти задачи можно только совместными усилиями совхозов, промышленных предприятий и строительных организаций района. Пленум районного комитета партии, обсуждая 10 декабря 1968 года Постановление октябрьского Пленума ЦК КПСС, обязал партийные организации, руководителей промышленных предприятий, транспортных и строительных организаций усилить шефскую помощь совхозам в строительстве производственных и культурно-бытовых помещений, в комплексной механизации и электрификации сельскохозяйственного производства, принять в коллективах конкретные обязательства по шефской помощи.

Но обязательства сегодня приняты только Вахской нефтеразведочной экспедицией. И не только приняты, как отметил в своем выступлении директор Охтеурского госпромхоза **В. В. Бурундуков**, экспедиция оказывает большую помощь Охтеурскому хозяйству в электрификации, механизации, в транспортных средствах, в ремонте техники. Сдержал свое слово коллектив СУ-909, построив хорошую больницу в поселке Охтеурье.

Как отметил в своем выступлении начальник СМУ-5 **М. Н. Палкин**, обсуждая Постановление ЦК КПСС от 21 февраля, коммунисты управления приняли новые обязательства по вводу в эксплуатацию котельной сельскохозяйственного назначения, пуску маслозавода и теплиц, строительству птичника, двух восьмиквартирных домов, механизированного коровника.

Много оказано помощи трестом «Мегионгазстрой» Чехломейскому отделению Нижневартовского комзверопромхоза, но основное обязательство — построить детский садик — не выполнено. Большую помощь оказывает НПУ «Мегионнефть» Корликам, но основной пункт — построить красный чум — остается пока на бумаге.

Многое могут сделать в организации водопоения скота на фермах совхоза «Мегионский» Мегионская нефтеразведочная экспедиция, в строительстве — СУ-12, в ремонте автотракторной техники — автобаза № 8. Для совхоза «Нижневартовский» должны оказать помощь автотракторная контора, автобазы №№ 9 и 95, строители СУ-12, СУ-18, СУ-909 и другие организации. Необходимо в ближайшее время руководителям согласовать все это с совхозами и принять активное участие в подъеме сельскохозяйственного производства в районе.

Решая вопросы увеличения производства продуктов сельского хозяйства, отметил в заключение докладчик В. Ф. Артюхин, необходимо в национальных населенных пунктах, коллективам госохотхозяйства, комзверопромхоза лучше решать вопросы производства оленины, вылова рыбы, заготовки ягод, грибов, орехов, больше промышлять боровой дичи. Все эти продукты питания пользуются значительным спросом у населения.

Говоря о развитии сельского хозяйства, директор Охтеурского госпромхоза В. В. Бурундуков доложил активу, что хозяйство предусматривает нынче восстановить все заброшенные некогда посевные площади бывшего колхоза. Решен вопрос с закупкой коров и оленей для хозяйства.

Следует подумать и другим руководителям и партийным организациям об изыскании резервов по увеличению производства сельскохозяйственной продукции в районе. Необходимо обратить внимание наших торговых работников на откорм свиней на пищевых отходах. Орс НПУ «Мегионнефть» без ущерба основной деятельности может откормить в течение года не менее 150—200, а райрыболовпотребсоюз — 75—100 свиней.

При этом не следует забывать о строжайшем режиме экономии продуктов сельского хозяйства. Уж очень велико пока у нас списывание продуктов. Причины здесь две: необдуманный сверхплановый завоз и отсутствие складских и холодильных емкостей. Видимо, строителям треста «Мегионгазстрой» и СМУ-5, из года в год срывающим строительство баз и холодильников, пора покончить с таким явлением. Базы, холодильники, объекты сельского хозяйства должны быть стройками первостепенной важности.

Закончился первый квартал четвертого года пятилетки. Сегодня можно подвести первые итоги выполнения социалистических обязательств, принятых в честь 100-летия со дня рождения В. И. Ленина, по досрочному завершению планов 1969 года. Успешно справились с заданием первого квартала Нижневартовский рыбозавод, Охтеурский госпромхоз, Нижневартовский комзверопромхоз и другие.

Вместе с тем некоторые организации и предприятия района не только не выполнили свои обязательства, но и плановые задания. Так, плохо начал свою работу вновь созданный Нижневартовский леспромхоз.

Сегодня задача партийных организаций, руководителей совхозов, предприятий промышленности, транспорта и связи, строительных организаций на основе улучшения организаторской и политической работы в коллективах добиться, чтобы каждый труженик проникся чувством ответственности за порученное дело, приложил все свои знания, опыт, энергию на выполнение социалистических обязательств, на более ускоренное развитие экономики и культуры района, на достойную встречу 100-летия со дня рождения Владимира Ильича Ленина.

* * *

В прениях по докладу кроме упомянутых в отчете выступили главный ветврач района **В. Д. Кугаевский**, заведующая отделом культуры района **М. Н. Семенова** и начальник орса НПУ «Мегионнефть» **М. А. Харин**.

Собрание партийно-хозяйственного актива приняло резолюцию, в которой конкретно определены мероприятия и задачи партийных организаций, руководителей совхозов и промышленных предприятий по увеличению производства продуктов сельского хозяйства в районе.

4 АПРЕЛЯ — НАЦИОНАЛЬНЫЙ ПРАЗДНИК ВЕНГЕРСКОГО НАРОДА



4 апреля венгерский народ отмечает 24 годовщину со дня освобождения своей страны от фашистских захватчиков.



За эти годы Венгерская Народная Республика достигла больших успехов в хозяйственном и культурном строительстве.

Коренным образом изменилась жизнь народа. Только за последние 15 лет реальные расходы рабочих и служащих возросли в два раза. Продолжают развиваться экономика, культура и наука.

На снимках: строительство атомного реактора для учебных целей на территории Будапештского политехнического института.

Радостное событие пришло в семью инженера Варшаньи. Его жена Тамашне стала счастливой матерью: родился сын. Она с гордостью показывает его своим сослуживцам. Как трудящейся женщине народная власть предоставила ей оплачиваемый отпуск для ухода за ребенком.

Фото МТИ — ТАСС.

Специалисты в школе

Необычно начался первый учебный день последней четверти у учащихся Нижневартовской средней школы № 1. Тридцать первого марта в 9 часов утра в гости к ним пришли старшие товарищи.

По установившейся в школе традиции первый урок учебной четверти проводят передовики производства, инженерно-технические работники, партийные и советские руководители. В этот день перед учащимися 10-х классов выступил заведующий отделом пропаганды и агитации райкома КПСС В. Д. Салмин, в 7 классе — прокурор района Ф. В. Овсянкин, в 8 классе — инженер по добыче рыбы Нижневартовского рыбозавода В. И. Слободсков, в 6 классе — агроном совхоза «Нижневартовский» А. Н. Бакунина, в 5 классе — электрик совхоза «Нижневартовский» В. П. Ларионов.

Доброе начало положил педагогический коллектив средней школы № 1.

С. ДМИТРИЕВ.

Смотр талантов финишировал

В дни смотра выступления самодеятельных артистов проходили не только вечером, но и днем. Восемь коллективов нашего района представили смотру разнообразные программы концертов. Песней Туликова «Ленин всегда живой» открыли свой концерт вокальные группы из Охтеурья, Зайцевой Речки и хор учителей Нижневартовской средней школы № 2. А так как в последнем исполнении она прозвучала особенно хорошо, то жюри единогласно решило эту песню ввести в программу заключительного концерта. И хотя одни и те же номера были подготовлены несколькими артистами, исполнялись они по-разному, каждый коллектив имел свое особое лицо.

Вот на сцене полукругом расположились девушки в традиционно русских сарафанах. В середине — «молодая пряха». Грустно, задумчиво звучит песня, а небольшая деталь — пряха по-настоящему прядет нескончаемую нить, вплетая в нее свои мечты, свою печаль, — заставляет по-особому прислушаться, погрустить о судьбе русской женщины далекого прошлого.

«Разговор о молодежи» неторопливо ведут супруги Ураковы из Зайцевой Речки, впрочем, это не единственное их выступление... Хорошие голоса зайцевореченской вокальной группы, большое желание пробовать себя на сцене дают основание надеяться, что с этим коллективом мы еще встретимся не раз.

Если коллектив артистов Зайцевой Речки может в какой-то мере излишне свободно держаться на сцене, то начало выступления участников смотра из Охтеурья порадовало своей собранностью, скромностью, я бы сказала, культурой держаться. Программа этого коллектива разнообразна, насыщена национальным калоритом: «хантыйский танец» в исполнении девушек, сценки «Про шамана» и «Два колхоза», песни «Черемуха» и «Нарьян-Мар» на хантыйском языке в исполнении Галины Сигильетовой.

Много можно рассказать и о выступлении коллектива Ваховска. В его программе также песни, танцы, сценки. Тепло было встречено выступление пенсионерки Елизаветы Ивановны Шмаковой, исполнительницы русских народных песен «Калинка», «Я на горку шла».

Просмотр концертов всех коллективов показал, что успех приходит там, где создан широкий актив по-настоящему увлеченных, любящих творчество людей. Именно они выступают застрельщиками и организаторами интересных дел. Присутствуя на концерте, представленном районной больницей, невольно обращаешь особое внимание на одну из участниц — Ларису Ванаг. Она и вдохновенный чтец, и танцует, и поет. Энергия бьет ключом. Позже подтвердилось, что она действительно одна из застрельщиц и организаторов этого коллектива.

Лучшие номера были включены в программу заключительного концерта, который состоялся вечером 29 марта в клубе «Юбилейный». В зале ни одного свободного места. Заведующий отделом пропаганды и агитации Нижневартовского райкома партии Владимир Дмитриевич Салмин подводит итоги смотра и награждает лучшие коллективы и лучших участников Почетными грамотами. Заведующая отделом культуры Мария Николаевна Семенова вручает артистам памятные подарки, премии.

Сцена снова гостеприимно предоставлена участникам смотра. Три часа длился заключительный концерт. Вокальную группу районной больницы сменил хор учителей Нижневартовской средней школы № 2, причем во главе с директором А. Д. Петровым. Торжественно и взволнованно звучит песня «Ленин всегда живой», на смену ей приходит проникновенная, глубоко лиричная песня, написанная на стихи местного поэта Александра Ласкина музыкантом-педагогом Валерием Шумиловым.

Песни сменяются плясками, сценками. В зале то и дело слышатся аплодисменты. Только около полуночи концерт окончился. Нижневартовцы расходились по домам с единодушным мнением: почаще бы устраивались такие концерты!

Да! Сцены наших клубов не должны пустовать. Каждый день нас приближает к славному юбилею В. И. Ленина, когда окончательно будут подведены итоги соревнования культурно-просветительных учреждений. Поэтому не следует успокаиваться на достигнутом. Смотр выявил много нового, полезного. Обобщить и распространить все ценное, усилить роль очагов культуры как центров патриотического воспитания трудящихся, особенно молодежи, — такова задача работников клубов, профсоюзных и партийных руководителей всех организаций. В первую очередь необходимо оказать действенную шефскую помощь сельским клубам. Думается, что каждый руководитель самодеятельного коллектива и каждый участник в оставшееся время сумеют подготовить репертуары, в которых ведущее место занимали бы историко-революционные и героико-патриотические темы, отображающие жизнь Ильича, советского народа, трудовые успехи нашего района. Начало на этом смотре было уже положено: «частушки на местные темы» в исполнении работников больницы, песня В. Шумилова «Самотлор» на стихи А. Ласкина воспринимались по-особому тепло. Благодатных тем для творчества в нашем районе, привлекающем внимание к себе всей страны, очень много.

Хочется всем участникам смотра сказать: «Творчествуйте, друзья! Ваши выступления принесли много радости, улыбок, а улыбки и радость согревают сердца, несут человеку замечательное самочувствие, жизнерадостность, здоровый дух».

Н. СЕНЬКОВА.

Вечер памяти русского писателя

1 апреля 1969 года исполнилось 160 лет со дня рождения Николая Васильевича Гоголя. Советские люди бережно хранят и развивают традиции классической русской литературы, одним из основоположников которой был Гоголь.

В субботу в нашей библиотеке было особенно многолюдно. Сюда пришли ребята из 6—8 классов. Для них здесь состоялся вечер «160 лет со дня рождения Н. В. Гоголя». Школьники познакомились с подробной биографией писателя, послушали отрывки из произведений «Миргород», «Вечера на хуторе близ Деканьки», «Тарас Бульба», «Мертвые души».

Очень понравился ребятам герой повести «Тарас Бульба» — старый Тарас, для которого долг перед Родиной, преданность общему делу выше личного интереса, выше кровного родства.

О. КИРЕЕВА,
библиотекарь Нижневартовской поселковой библиотеки.

Бьем тревогу

ТАК ЛИ ДОЛЖНО БЫТЬ?

Почти одновременно в редакцию пришло два письма. Бывший диспетчер водного транспорта А. Г. Кириенко, видя безобразия и несправедливость со стороны руководителей автобазы, описала ряд случаев нарушения финансовой дисциплины и плохой производственной деятельности руководства.

Во втором — коллектив водников этого же предприятия жаловался на самоуправство начальника флота В. В. Волобуева. Вот так и назрела необходимость создать комплексную рейд-проверку этих жалоб. По инициативе редакции была создана комиссия, в которую вошли представители районного комитета народного контроля, райфинотдела, прокуратуры.

Два дня члены комиссии скрупулезно изучали документы, рассматривали их в аспекте указанных жалоб, а на третий день делать было уже нечего — документы годовой финансовой деятельности... были похищены.

Но и того, что было вскрыто за два дня проверки, достаточно, чтобы во весь голос сказать: на предприятии налицо грубейшие факты нарушения финансовой дисциплины, хотя все их невозможно перечислить в одной статье.

Действительно, начальник автобазы П. И. Чащин незаконно создал целую сеть снабженцев и иногда трудно уяснить, кто едет по делам производства, а кто — в личных целях — под маркой командировки.

Есть такое. И практикуется во всю. Заместитель начальника по эксплуатации т. Абдуллаев два раза ездил в город Баку по личным надобностям и оба раза считался в командировке. Шофер т. Мальцев, наверное, уже и забыл что такое автомобиль. Получая среднюю зарплату водителя (около 500 рублей), он около года исполняет обязанности снабженца. Ушел в очередной отпуск, а числился в командировке и водитель т. Саломахин. В отчетных документах о его поездке «за запчастями» приложен даже чек на бензин А-72 на сумму 27 рублей, который он якобы покупал для собственного автомобиля, разыскивая по Кавказу запчасти.

Еще тревожнее дела у водников. Начальник флота В. В. Волобуев взял все бразды управления в свои руки. Он и бухгалтер, и кассир, и механик, и нормировщик. Нет, вовсе не так уж он вездесущ. Просто, не считаясь со средним командным звеном, он ведет сам как финансовые расчеты, так и комплектование команд на судах. Вот и получилось, что опытные, проработавшие в коллективе люди работают на старых судах. В то же время новички, угодные В. Волобуеву, могут сразу же получить новое судно. Чем, например, оправдать тот факт, что зачисленный шкипером т. Храмцов получает в месяц намного больше любого капитана или механика? И почему тов. Храмцов не выполняет свои прямые обязанности, а ведет канцелярскую работу у тов. Волобуева. И хотя тов. Храмцов согласно приказа принят на постоянную работу 16 апреля 1968 года, зарплату он получает с декабря 1967 года как временно принятый. А ведь он в это время работал в СУ-13 постоянно. Сейчас коллектив автобазы из-за неправильного руководства администрации, слабой работы партийной и профсоюзной организации разделился пополам. Из одного того, что писали жалобу, стали рассчитываться специалисты. Люди уходят с предприятия, потому что дальше не могут так работать. Уволена и А. Г. Кириенко. Приказом по тресту должность диспетчера флота сокращена. В автобазе ей не предоставлена работа, а райком профсоюза почему-то дал согласие на ее увольнение.

Но по-прежнему работают тт. Волобуев, Храмцов, Мальцев и другие. Работают потому, что самую что ни на есть пассивность проявила районная прокуратура. Ведь уже сам факт хищения документов говорит о том, что нарушения финансовой дисциплины имелись, хотя и не раскрыты.

Удивляет и позиция, занятая работниками автводного треста «Главтюменьнефтегаза». Обо всех безобразиях в коллективе знает и заместитель управляющего трестом тов. Карелин, и секретарь партийной организации треста, и начальник отдела труда и зарплаты. На общем рабочем собрании автобазы они обещали разобраться, поставить все на свои места.

Сейчас в коллективе все по-прежнему. И, видимо, будет так до тех пор, пока в это дело не вмешаются компетентные органы, пока не будет выяснено, на своих ли местах руководящие работники автобазы.

А пока — слово за прокуратурой.

А. ИВАНОВ.

ПО НАШЕМУ РАЙОНУ

ГОСТИ ИЗ ТЮМЕНИ

Несколько дней гостила в Нижневартовском районе самодеятельная концертная группа, руководимая заместителем начальника областного управления культуры Б. Я. Шапира.

В составе группы учащиеся Тюменского музыкального училища. Свой вокально-музыкальный концерт они показали строителям СУ-9, побывали на трассе строительства нефтепровода Нижневартовск — Сургут, где дали концерты на 120 километре, в Урьевском, в Верхне-Мысовой.

Их концерт хорошо был принят строителями на центральном товарном парке и покорителями Самотлора.

В репертуаре самодеятельных артистов песни советских композиторов, русские народные песни и мелодии. Группа включила в свой репертуар и песню нашего местного автора Александра Ласкина «Самотлор».

В. КОРИН.

ДИСПУТ О ДРУЖБЕ

Недавно в женском общежитии СУ-13 состоялся диспут «О дружбе и товариществе».

— Честная, принципиальная дружба помогает людям подняться выше, стать лучше, избавиться от недостатков. «Добрый друг — самый ценный клад на свете». И как хорошо, когда рядом настоящие, надежные, верные друзья, — говорит воспитатель Н. Щербакова.

Много сказали девушки, много интересных вопросов обсудили: что дает тебе коллектив, настоящие друзья и товарищи, что ты ценишь в своем друге, как бы ты помог своему товарищу, попавшему в беду или допустившему ошибку...

Поговорили и о том, как создать дружный коллектив в своем общежитии, решили собираться на диспуты и беседы почаще. Каждая девушка взяла обязательство хорошо изучить работу В. И. Ленина «Задачи Союзов молодежи», чтобы потом провести читательскую конференцию. Наметили организовать и диспут на тему «О вас, девушки, разговор», читательскую конференцию по книге Пермяка «Старая ведьма».

Хорошее начало. Желаем Вам успехов, молодые труженицы!

А. МИННИБАЕВА, заведующая поселковой библиотекой



Стокгольм. Чемпионат мира по хоккею с шайбой завершен. Чемпионами снова стали хоккеисты Советского Союза.

На снимке: сборная СССР. Слева направо (первый ряд): Е. Зимин, Е. Поладьев, А. Фирсов, А. Мальцев, В. Пучков, В. Лутченко, Е. Мишаков, В. Кузькин, В. Юрзинов. В. Харламов, В. Зингер, В. Викулов; второй ряд — старший тренер А. Чернышев, А. Рагулин, Б. Михайлов, А. Якушев, В. Петров, В. Давыдов, И. Ромишевский, В. Старшинов, тренер А. Тарасов.

Фотохроника ТАСС.



Юрмала (Латвийская ССР). Чемпион Советского Союза по судомоделизму, слесарь цеха контрольно-измерительных приборов и автоматики Слокского целлюлозно-бумажного комбината Збигнев Красовский готовится к матчу сильнейших судомоделистов страны, который состоится в мае этого года.

На снимке: З. Красовский готовит свою кордную модель к предстоящим соревнованиям.

Фотохроника ТАСС.

ЗА КУЛЬТУРУ В ТОРГОВОМ ОБСЛУЖИВАНИИ

Обслуживание в продовольственных магазинах у нас в Нижневартовске оставляет желать лучшего. Часто внешний вид продавцов бывает неряшливым: грязная спецодежда, иногда не бывает полного комплекта, а колпаки заменяются собственными косынками. Не редки факты, когда продавцы грубят. Такие случаи имеют место в магазине «Тайга». Во время эпидемии гриппа продавцы обязаны были выполнять необходимые мероприятия по борьбе с гриппом, но чтобы добиться этого, работникам санэпидстанции приходилось чуть ли не дежурить около продавцов. А обязательный профилактический медосмотр не все продавцы проходят своевременно, иногда только после штрафа. Часты такие случаи в магазине № 3 орса НПУ.

Некоторые продовольственные товары должны продаваться только после соответствующей обработки: у сливочного масла верхний предохранительный слой снимается, а с консервных банок должна удаляться антикоррозийная смазка. В наших магазинах это делается только после замечаний.

Все эти факты говорят о том, что товароведы и инспектора по торговле плохо занимаются своими обязанностями. В орсах НПУ. № 3 и райсоюзе имеется много продуктов с истекшими сроками хранения, испорченных, которые необходимо подвергнуть лабораторному исследованию. Санэпидстанция сняла с продажи продукты с истекшим сроком хранения и предложила сдать для анализа в пищевую лабораторию. Но указание это осталось невыполненным.

В понятие «культура обслуживания» должны входить не только внешний вид продавцов, но и безукоризненный порядок и чистота в магазинах, торговля доброкачественными продуктами, вежливость, внимательность продавцов.

И за это должны бороться все, а в первую очередь сами работники орсов.

А. РОЗЕНБЕРГ.

Немного истории

МУЗЕЙ НЕДОПЕТОЙ ПЕСНИ

В Уральске открыл двери необычайный музей, рассказывающий о волнующей и трагической судьбе женщины, которая по чистой случайности вошла в историю. Экспозиция развернута в бревенчатой избе, что уже двести с лишним лет стоит в старой части города. В 1773 году здесь жил яицкий казак Петр Кузнецов. Его дом знали многие, потому что приходили сюда послушать песни его дочки Усти, полюбоваться ее редкой красотой. Случилось так, что в юную красавицу влюбился немолодой уже Емельян Пугачев, выдававший себя за царя Петра III, и пожелал во что бы то ни стало жениться на ней. Устинья боялась Пугачева, не хотела выходить за него, но сделать ничего не могла.

Скромная изба Кузнецова стала «резиденцией царицы». В сенях на лавках сиживали здесь «фрейлины» — недавние подружки Устиньи, и «пажи» — казачата.

После подавления восстания Пугачева 16-летнюю Устинью арестовали. Вскоре она погибла в Кексгольмской крепости. Императрица Екатерина II пожелала лично видеть Устинью, чтобы удостовериться, так ли она красива, как говорят. Но даже увидев, не пощадила ее.

Сейчас дом Кузнецовых реставрирован. В этом своеобразном музее создан интересный уголок старого быта уральских казаков.

П. КРЕСТЬЯНИНОВ. Уральск.



Василий Буторин, наверное, самый молодой лесник Нижневартовского лесхоза. Ему девятнадцать, живет в Большом Ларьяке.

У работников лесного хозяйства ответственная работа. Это хорошо понимает Василий. Поэтому его нередко можно встретить на таежных тропах, далеко от поселка.

Фото Р. СМИРНОВА.

О Каспийском море

Каспийское море с географической точки зрения только озеро, правда самое большое в мире.

Современная наука считает Каспий остатком огромного моря, которое когда-то занимало во много раз большее пространство и соединялось с океаном. Современное очертание Каспийское море приобрело примерно 200 тысяч лет назад. История знает более 50 древних его названий, но сохранилось только одно — от имени народа-каспиев, живших некогда на его берегах. В бассейне этого древнего исчезнувшего моря живет примерно одна треть населения всего Советского Союза. В нем же расположена и Москва.

ТЕЛЕПРОГРАММА

3 АПРЕЛЯ, ЧЕТВЕРГ

19.00 Фильм для детей «Сердитые странички».

19.30 Передача «По ленинским местам».

19.50 Докум. фильм «Страницы живой истории».

20.20 Худож. фильм «Неуловимый Ян».

21.20 Фильм «Концерт эстрадной музыки».

4 АПРЕЛЯ, ПЯТНИЦА

19.00 Фильм для детей «Соперники».

19.30 Новости.

19.40 Докум. фильм «Преображенный край».

20.10 Телеспектакль «Грозовая степь».

21.40 Фильм «Стихи разных лет».

Зам. редактора В. КИСЕЛЕВ.

Нижневартовскому районному отделу народного образования требуются на постоянную работу воспитатели в Нижневартовский массовый интернат и Корликовский детсад, старшая пионервожатая в среднюю школу № 1.

Об условиях справляться в часы работы.

Мегионской базе № 8 срочно требуются шоферы первого и второго классов со стажем работы не менее 3 лет.

АДМИНИСТРАЦИЯ.

Нижневартовская типография управления по печати Тюменского облисполкома. Заказ 2[illegible].

ПЕРВАЯ НЕФТЬ САМОТЛОРА!

Рождение богатыря

Главный этап биографии каждого человека — от его рождения до начала трудовой деятельности. Главный, потому что будущее его зависит от того, как он к нему подготовлен, с чем он подошел к нему.

Это же можно сказать о любом предмете, сделанном человеческими руками. Например, о нефтепроводе. Конкретнее — об основном нефтяном коллекторе Самотлорского месторождения диаметром 426 миллиметров.

Биография его началась еще в то время, когда нефтеразведчики Мегиона получили в окрестностях «Мертвого озера» мощный фонтан нефти. Потом еще один, еще...

И Самотлор стал своеобразным маяком, к которому двинулись строители, буровики, транспортники. В «послужном списке» нефтепровода — боевой труд людей, победивших бездорожье, болота, северные морозы. Они выходили покорять тайгу, и их назвали древним и почетным словом — первопроходцы...

На днях когорта первопроходцев увеличилась людьми еще одной профессии — нефтяниками. Мастер буровой бригады Мегионской конторы бурения Степан Ананьевич Повх и начальник первого промысла НПУ «Мегионнефть» Иван Иванович Рынковой дали старт первым тоннам нефти. Гигант Самотлор начал свою трудовую деятельность.

Этого ждали долго. Ждали радостно и тревожно, терпеливо и настойчиво, как большая семья ждет возвращения сына и брата. И Самотлор стал им сплотившим в борьбе за большую нефть землеройщиков и изолировщиков, сварщиков и транспортников. Дни напряженнейшей работы на строительстве нефтяного коллектора запомнятся радостями побед и горечью неудач, стремлением сделать все быстро и качественно и непредвиденными трудностями. И человек победил.

И вот произошло событие, которое историки будущего упомянут еще не раз для наших потомков — пуск Самотлора состоялся!

Одновременно нефтяники Мегиона ведут закачку нефти в магистральный нефтепровод Нижневартовск — Усть-Балык. Поток «черного золота» достиг 88 километра. Протяженность русла нефтяной реки все время увеличивается, и скоро в него впадет мощный приток — нефть Самотлора.

В коллектор будет закачана с первой (двухсотой) самотлорской скважины 780 тонн нефти. Это — начальный этап промышленной эксплуатации Самотлора, который только в этом году даст народному хозяйству страны первый миллион «черного золота». Самотлор включился в ритм работы Севера. Через небольшой промежуток времени нефтепровод будет питать не один, а двенадцать нефтяных родников.

Самотлор можно сейчас представить крепким рабочим парнем, которого друзья по утрам тормошат в постели, поднимая на работу. И северяне по-приятельски называют его на «ты». Не пройдет десять или даже пять лет, и тогда к Самотлору отношение изменится. Когда непрерывный нефтяной поток хлынет по его артериям-нефтепроводам, его уважительно назовет народ: «Самотлор-батюшка!»

В эти весенние дни праздник всех — пуск Самотлора!. Он сделал первую запись в свою трудовую биографию.

Пролетарии всех стран, соединяйтесь!

Ленинское знамя

ОРГАН НИЖНЕВАРТОВСКОГО КОМИТЕТА КПСС И РАЙОННОГО СОВЕТА ДЕПУТАТОВ ТРУДЯЩИХСЯ ТЮМЕНСКОЙ ОБЛАСТИ

№ 42 (2556) Год издания 27-й | СУББОТА, 5 АПРЕЛЯ 1969 ГОДА | Цена 2 коп.

Вышли на нефтяной простор!

Над тайгой холодный пронизывающий ветер. Трепещут алые полотна с призывами: «Даешь Самотлор!», «Нефть Самотлора — Родине!»

Строители, буровики, монтажники, те, кто принимал непосредственное участие в строительстве, собрались на открытие первой промысловой скважины уникальной нефтяной жемчужины — Самотлора. Через несколько минут начнется большой Самотлор!

28 февраля 1969 года бригада бурового мастера С. А. Повха Мегионской конторы бурения закончила проходку первой промысловой скважины. Сегодня члены бригады — почетные гости. Среди гостей и монтажники участка № 3 СМУ-5, которыми руководит В. В. Балакшин. Это они последними делали обвязку скважин и монтировали водоводы и выкидные линии. Сейчас уже можно сказать: огромен их вклад в дело освоения Самотлора. Среди гостей и первый секретарь Тюменского обкома партии Б. Е. Щербина. От имени всех коммунистов, всех трудящихся области он говорит теплые слова благодарности всем тем, кто осваивал эту кладовую нефти.

17 часов 45 минут. Буровой мастер С. А. Повх разрезает красную ленту, открывая вход на скважину. Двухсотая передается промысловикам. Начальник первого промысла НПУ «Мегионнефть» И. И. Рынковой вместе с С. А. Повхом открывают задвижку. В коллекторе слышится рокот — первая нефть Самотлора пошла!



Раздается громкое «Ура», «Даешь Самотлор!»

Так начался первый день Самотлора! День, который войдет в историю претворения в жизнь начертаний партии.

На снимке: (верхнем) буровой мастер С. А. Повх и начальник первого промысла И. И. Рынковой открывают «дорогу» первой самотлорской нефти. Митинг трудящихся на Самотлоре (нижний снимок).

Фоторепортаж И. ЯСЬКО.

ДЛЯ ОБЛЕГЧЕНИЯ ТРУДА СТРОИТЕЛЕЙ

Площадь Самотлорского месторождения нефти, равная 900 квадратным километрам, на 80 процентов занята болотами, непроходимыми топями и озерами. Строительство в таких условиях особенно летом сопряжено с большими трудностями. Кафедра бурения Тюменского индустриального института предложила в качестве основания под нефтепромысловое оборудование применить вместо тяжелых железобетонных свай винтовые. В конце марта проведены испытания таких свай. Испытания дали положительные результаты.

В. КОЛОМЕЙЦЕВ.

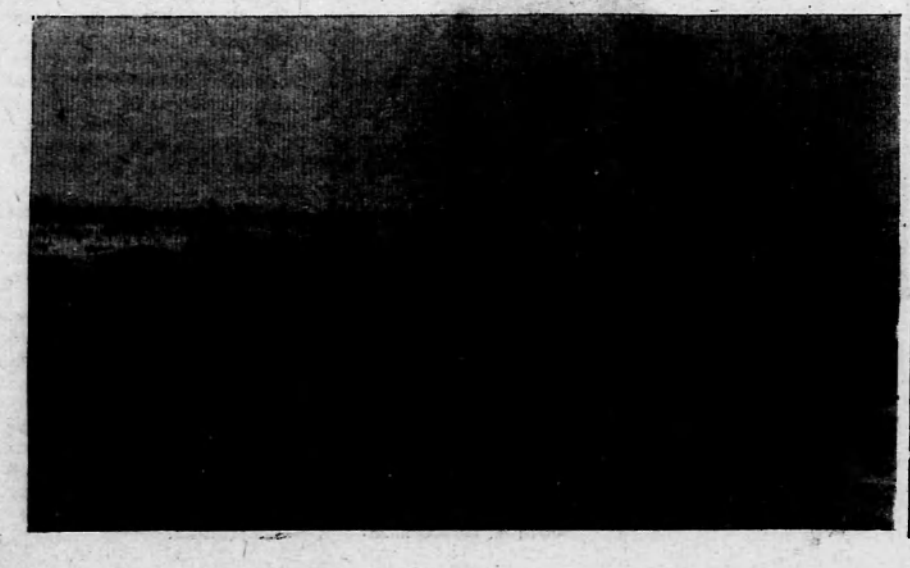

Трудятся по-ударному

Пять буровых бригад Мегионской нефтеразведочной экспедиции интенсивно ведут разбуривание Самотлора. Успешной работе на этом уникальном месторождении помогают настоящая трудовая закалка, товарищеская взаимовыручка, высокая сознательность каждого члена коллектива. Из тысячи человек, работающих в экспедиции, 460 носят звание ударников коммунистического труда. Звание коллективов коммунистического труда носят механический цех, промыслово-геофизическая партия, буровые бригады С. Л. Малыгина и В. Д. Шидловского, вахта Г. Меджевского из бригады Г. И. Норкина.

ДОРОГА БУДЕТ

Коллектив участка СУ-909, возглавляемый прорабом Э. Л. Луковичем, закончил основные земляные работы на автотрассе в Мегионском направлении. До конечного пункта осталось 3 километра.

Сейчас колонна в составе 5 экскаваторов и 8 бульдозеров полным ходом ведет отсыпку грунта на Самотлорском участке. Фронт работ у механизаторов достаточный: свалено леса, раскорчевано пней и расчищено более десяти километров будущей трассы. Уже выторфовано с начала года около 60 000 кубических метров грунта и отсыпано около 25 000.

Ко дню рождения В. И. Ленина машинист экскаватора тов. Кротов, бульдозеристы т.т. Платонов, Литвинов, Грибин взяли повышенные социалистические обязательства.

В. ЛЕЙТЛАНД,
мастер СУ-909.

НОВЫХ ОТКРЫТИЙ ВАМ,

СОЛНЦА И ВЕТРА БРАТ

Завтра, 6 апреля, страна отмечает День геолога.

Романтика неизведанного, трудности дальних дорог, открытия — вот что означает это слово — геолог. Там, где проходит геолог, строятся заводы, домны, встают целые города. Не случайно с развитием геологии, с эффективным использованием минерального сырья В. И. Ленин связывал возможность создания крупной советской индустрии — основы строительства социализма в нашей стране. Владимир Ильич писал: «У нас есть материал и в природных богатствах, и в запасе человеческих сил, и в прекрасном размахе, который дала народному творчеству великая революция,— чтобы создать действительно могучую и обильную Русь».

За годы Советской власти геологи открыли десятки тысяч месторождений полезных ископаемых: нефти, угля, цветных металлов... Только разведанные нами запасы железных руд составляют более 50 миллиардов тонн.

Страна щедро оснастила разведчиков недр передовой, современной техникой. У них на счету — тысячи передвижных электростанций, экскаваторов, компрессоров, бульдозеров, буровых установок, точнейшая радиоэлектронная аппаратура. Рентгеновские аппараты, электронные микроскопы помогают изучать горные породы, проникать в их тайны.

Родина высоко оценила достижения исследователей недр: более пяти тысяч геологов награждены орденами и медалями Советского Союза. 48 человек носят высокое звание Героя Социалистического Труда.

Наша страна — единственное в мире государство, которое располагает всеми видами полезных ископаемых, необходимых народному хозяйству. И тем не менее дел у геологов еще много. Подсчитано, что до 1980 года им предстоит выявить значительно больше запасов основных групп полезных ископаемых, чем за все 50 лет Советской власти.

У геологов много дел не только на земле. В последние годы появилась новая отрасль — космическая инженерная геология, изучающая прочность пород. Ученым необходимо знать состав и прочность пород на поверхности Луны. Без этого нельзя посадить на планету тяжелую ракету, улететь с нее обратно. А в недалеком будущем (и это уже не домыслы фантастов) встанет проблема строительства и на Луне, и на других планетах. И здесь тоже не обойтись без геологов. Как астрономы никогда не перестанут смотреть в небо, разгадывая тайны Вселенной, так и геологи будут отправляться в самые глухие места, преодолевать горные каменистые кручи, опускаться на дно морей и океанов, открывая стране все новые и новые сокровищницы природы.

В. СЕРОВ,
корр. ТАСС.

Татьяна Васильевна Гусева. Ее хорошо знают в Мегионской геологоразведочной экспедиции. Она — геолог. В производственных успехах коллектива экспедиции, посвященных 100-летию со дня рождения В. И. Ленина, есть и ее скромный труд.



На снимке: Т. В. Гусева.

Фото А. Новоселова.

Трудовой почерк разведчиков

В ближайшее десятилетие Тюменская область по добыче нефти займет одно из ведущих мест в стране. Перед геологоразведчиками стоит ответственная задача: наращивать темпы прироста запасов нефти. Весомый вклад вносит в это коллектив Мегионской нефтеразведочной экспедиции.

С 1959 года в Нижневартовском районе трудится бригада мастера Г. И. Норкина. Это она пробурила первую скважину на Мегионской площади, которая явилась первооткрывательницей нефти в среднем Приобье. Произошло это в марте 1961 года.

С тех пор неузнаваемо изменились здешние места. На высоком берегу Меги, где раньше шумела тайга, вырос поселок геологоразведчиков. Много и славно потрудились рабочие из бригады Г. И. Норкина. В феврале 1968 года они пробурили 100-тысячный метр на Тюменской земле. Бригада постоянно наращивает темпы бурения. Если в 1962 году она прошла 4 915 метров, то в 1968 году уже 17 160 метров скважин. В составе бригады много опытных рабочих, среди них бурильщики Г. Меджевский и Ф. Приступов, помощник бурильщиков А. Федосов, дизелист А. Морозов.

С июня 1962 года трудится в Мегионе буровая бригада С. Л. Малыгина, прибывшая сюда из Шаима. Начиная с 1963 года, малыгинцы перевыполняют годовые задания. Сейчас на счету бригады уже более 100 000 метров разведочных скважин. В 1966 году коллективу было присвоено высокое звание бригады коммунистического труда. Основной состав на протяжении многих лет остается неизменным. С 1962 года работают вместе бурильщик М. Павлюченко, помощник бурильщика А. Шерер, дизелист К. Дулов и другие.

В конце 1964 года в экспедиции была создана новая буровая бригада во главе с А. И. Курбатовым. Молодой инициативный мастер, пользующийся большим авторитетом среди рабочих, сумел быстро вывести коллектив в число передовых. Уже в 1965 году бригада пробурила 15810 метров, а в 1968 году — 18 322 метра. Сейчас бригаду возглавляет буровой мастер Ф. З. Хафизов. Много в бригаде отличных работников, таких как бурильщики М. Симаков и В. Костырев, помощники бурильщиков А. Тарасов и Г. Росломбеков, дизелист С. Мясников.

В 1968 году в связи с расширением работ на Самотлорской площади в экспедицию влились еще две бригады: мастера В. Д. Шидловского из Шаима и С. В. Стерхова из Усть-Балыка.

В 1969 и 1970 годах основные работы экспедиция будет вести на Самотлорском месторождении. В прошлом году здесь было пробурено 13 скважин. Помимо Самотлора проводилась разведка на Варьеганской площади, где бригадой мастера Г. И. Норкина были пробурены две скважины глубиной 2 500 метров.

В конце 1968 года и начале 1969 года экспедиция столкнулась с большими трудностями из-за сильных морозов. Это не могло не сказаться на работе буровых бригад, но благодаря усилиям всего коллектива — план первого квартала 1969 года выполнен: экспедиция пробурила 15 063 метра скважин.

Сейчас буровые бригады соревнуются за досрочное выполнение годовых планов и обязательств, принятых в честь 100-летия со дня рождения В. И. Ленина.

В. СЕМЕНОВ,
старший инженер ПТО Мегионской экспедиции.



В 1967 году после окончания института приехал в Мегион комсомолец Анатолий Логвинов. Сейчас от трудится старшим геологом цеха бурения нефтеразведочной экспедиции.

На снимке: А. Г. Логвинов.

Фото А. Новоселова.

В ЧЕСТЬ ДНЯ ГЕОЛОГА

Перевыполнением плана встречают День геолога нефтеразведчики Вахской экспедиции. В марте пробурено 3 462 метра проходки вместе двух тысяч по заданию. Скорость бурения составила при плане 1 667 метров — 2 164 метра на станок в месяц. Стоимость одного метра: план — 149,5 рубля, фактически—95,7.

За квартал нефтеразведчики пробурили 6 148 метров проходки вместо пяти тысяч. Себестоимость одного метра ниже плановой на 22,7 рубля.

Н. МОРОЗОВ,
начальник Вахской нефтеразведочной экспедиции.

А где граница Самотлора?

В канун Дня геологов наш корреспондент обратился к управляющему трестом «Обьнефтегазразведка» Владимиру Алексеевичу Абазарову.

Вопрос: Что изменится в этом году в работе Мегионской нефтеразведочной экспедиции в связи с началом эксплуатации Самотлорского месторождения?

Ответ: Как известно, в прошлом году в связи с увеличением поисково-разведочного бурения Мегионская экспедиция по составу выросла в 1,8 раза. Объем буровых работ в результате вырастет с 51 тысячи метров в 1968 году до 80 тысяч в год.

В этом году пять буровых бригад Мегионской экспедиции будут работать на Самотлоре пятнадцатью буровыми стойками и должны пробурить 60 тысяч метров глубоких разведочных скважин.

Вопрос: Когда вы рассчитываете завершить разведку Самотлорского месторождения?

Ответ: Чтобы закончить разведку Самотлора и защитить его запасы в ГКЗ, нам надо пробурить 290 тысяч метров скважин. Имеем 54 тысячи, и если считать, что в среднем будем давать 60 тысяч ежегодно, то полностью разведку закончим к 1972 году. Но и это весьма условно, так как границы Самотлора раздвигаются. Мы пробурили самую северную скважину в расчете, что она будет за нефтеносным контуром месторождения, но скважина дала хороший разрез. На востоке мы 26 скважину заложили на правом берегу реки Вах, и оказалось, что и здесь она попала в контур и теперь разведка будет переходить на левый берег Ваха.

С запада была пробурена скважина между Самотлорским и Ватинским месторождениями, и здесь конца контура не обнаружено. Возможно, что и Ватинское месторождение объединится с Самотлором.

Сейчас все вышкомонтажные, буровые и бригады по испытанию скважин работают на Самотлоре, обеспечивая хорошую взаимосвязь. Монтажники готовят фронт работ для буровых бригад, а испытатели идут следом, не допуская простоя скважин в ожидании испытания.

ЛЮДИ ВЕЧНОГО ПОИСКА!



К буровикам отдаленных буровых, ведущим разведку нефти на Самотлорском месторождении, часто приезжает на мощном вездеходе водитель транспортного цеха МНРЭ Николай Андреевич Логинов. Он доставляет нефтеразведчикам различное оборудование, необходимое для полного покорения Самотлора.

На снимке: Н. А. Логинов.

Фото А. Новоселова.

Перспективы поиска

Мегионская нефтеразведочная экспедиция — самое первое предприятие нашего района, давшее ему второе рождение. На ее «боевом счету» большинство нефтяных и газовых месторождений, обнаруженных в восточном Приобье. Именно мегионцы — авторы крупнейшей кладовой «черного золота» Западной Сибири — Самотлора.

О том, как сейчас идут дела у нефтеразведчиков, наш корреспондент попросил рассказать начальника геологического отдела МНРЭ Валентина Андреевича Гаврикова.

Корреспондент: Валентин Андреевич, каковы ближайшие планы работы экспедиции?..

В. А. Гавриков: Во-первых, основной объем работ у нас падает на Самотлор. Здесь мы только в этом году должны пробурить более 60 тысяч метров скважин. Хотя трудностей у нас немало, да и заминка вышла в январе, я думаю, что коллектив экспедиции справится с поставленной задачей.

Параллельно с разбуриванием Самотлора — а к 100-летию со дня рождения В. И. Ленина мы обязались определить запасы нефти этого месторождения — будем прощупывать недра очень интересной и, я бы сказал, перспективной Черногорской структуры. Она находится как раз между Белозерным поднятием и Аганом.

Корреспондент: Основываясь на данных прошлых лет, можно сказать, что направление поиска было на север и северо-восток.

В. А. Гавриков: Положение изменилось, но не очень. В ближайшие годы будем вести разведку на небольших по площади, но тоже очень интересных по геологическому строению Новогодней, Галкинской, Сороминской и Тарховской структурах. То есть, двинемся на восток. Нужно произвести и доразведку Агана, чтобы более полно знать о строении пластов, их мощности.

Корреспондент: Какими силами будет осуществляться этот план разведки?

В. А. Гавриков: В связи с тем, что сейчас мы работаем, в основном, на Самотлоре, производственные мощности, количество буровых, вышкомонтажных бригад, а также бригад по испытанию скважин стало значительно больше. Когда о Самотлоре будет известно все, мы несколько сократим производство... Работа будет идти в менее высоком темпе. Нам сейчас нелегко, потому что план проходки все время увеличивается, а в этом году чуть ли не в два раза по сравнению с прошлогодним.

В заключение можно сказать одно: экспедиция готова к выполнению любых задач, поставленных перед ней. В коллективе идет постоянный поиск неиспользованных резервов, правильной организации труда на всех звеньях производства... Разведка подземных кладовых ведется на строгой научной основе.

Настоящие люди

«Испытать семь скважин в первом квартале» — так гласил приказ. Испытать, несмотря на морозы, которые не признавали никаких сроков, графиков и увязок.

Нет нужды говорить, нам было трудно, когда при 45-градусном морозе едва сдвигались с места, скрипя, штурвалы задвижек, когда «на лету» прихватывало раствор в трубах, а открытый огонь запрещен. Все официальные нормы, общепринятые стандарты категорически заявляли: при условиях жестоких морозов без специального подогрева испытать более двух скважин невозможно.

Цех испытал семь. Арматуру и линии отогревали горячей водой, по 2—3 раза в сутки. Так работали бригады мастеров Безродного, Темирова, Кубатиева. Но в особенно сложные условия попала бригада мастера Никонорова, которая испытывала скважину 8-бис, давшую почти чистый газ.

Самоотверженный труд таких людей, как машинистов подъемников В. Щепеткина, Н. Кардымона, В. Марилова, бурильщиков В. Белогирина, В. Федорова и В. Пендика, помощников бурильщиков Е. Лагушкова, Н. Егорова, Е. Лишенкова, Н. Димитрова и Н. Никонорова, сделал почти невозможное. Отлично потрудились и операторы В. Ароланов, М. Зинатуллин, Г. Шилин. Воля и труд людей победили.

Когда едешь к Самотлору по зимней дороге от Мегиона, на повороте встречаешь плакат: «Мы покорим тебя, Самотлор!» Так и будет, потому что люди, которые взялись за это трудное дело, настоящие люди.

Е. МУХИН,
старший геолог цеха испытания скважин Мегионской нефтеразведочной экспедиции.

СЕВЕР—В ЕГО СУДЬБЕ

В экспедициях трудятся самые разные люди. И веселые, и грустные, и стремящиеся в будущее, и живущие только сегодняшним днем. Порой занимаются они совсем несхожей работой, но когда говорят о геологах, каждый член экспедиции чувствует, что это и о нем говорят, и его поздравляют с праздником. Буровики в дебрях тайги добывают нефть, но их труд — заключительный этап усилий всего коллектива.

Мы зачастую проходим мимо явлений, которые ничем, вроде, и непримечательны. Взвалили, скажем, на товарища кучу общественных поручений, сдал, предположим, он на разряд, наградили его ценным подарком. Друзья поздравили. И все опять идет своим чередом. Но наступает такой момент, когда все мелочи суммируются, и на примере одного человека проясняется вопрос общего звучания: что значит Север в судьбе каждого из нас?

...Он со штангелем в руках отыскивал заготовку. Нашел. И ни к кому не обращаясь, спрашивает: «Можно я ее возьму?» И отвечает себе: «Возьми, возьми». И благодарит: «Спасибо, ребята, спасибо, родные, уважили!» Не взглянув ни на кого, отходит к своему станку.

Но улыбается токарь, смеется слесарь. А парень уже, зажимая болванку в патрон, напевает:

С чего начинается Родина?
С картинки в твоем букваре...

Фамилия парня—Хохрин. Звать—Николай. Специальность — токарь. Комсомолец. Возраст — часто бесхожит военкомат. Семейное положение — холост. Время работы в экспедиции — получает десять процентов северных...

Крутится патрон, радужной змейкой ползет стружка из-под резца, а он откидывает ее крючком и поет...

В этом все: и характер, и настроение, и чувство, с которым человек пришел на работу. Даже если бы Хохрин не шутил, не пел, то и тогда, понаблюдав немного за его работой, каждому стало бы ясно: он любит трудиться, ему нравится быть токарем.

И действительно, у Николая есть хватка, есть способность быстро сосредоточиться, на лету освоить все, что советуют и показывают опытные токари, и с большим эффектом применить на своем станке. Вот эта жадность к самосовершенствованию и позволила ему за короткий срок подняться от второго до пятого разряда. Но еще есть у Хохрина одно завидное качество: он не только не боится сложной работы, но и не гнушается примитивной. Иногда приходится быть и грузчиком, и помощником кузнеца. Тем и отличается работа в экспедиции, что здесь в интересах производства порой приходится быть там, где нужней. И Хохрин идет туда. Иногда безропотно, иногда тихонько возмущаясь, но идет, ведь он комсомолец.

Бывает, вечером, когда друзья зовут его в клуб играть в бильярд, а ему, заядлому бильярдисту, нужно оформить стенгазету, он отказывается от приглашения. Нужно — комсомольское поручение.

— Да брось ты! Что тебе дает этот комсомол? — говорят ему. (Находятся и такие). Он все равно отказывается. Отказывается, не задумываясь над тем, что уже своим отказом от личного удовольствия он выиграл, доказал, что комсомол выработал в нем чувство ответственности перед коллективом...

А тем временем Николай уже сделал деталь. Горячую, блестящую, бросает он ее на тумбочку и поет:

С чего начинается Родина?
С картинки в твоем букваре...

А дальше что-то невнятное: слов не знает.

Глядя на него, понимаешь, что Север стал для Хохрина не только местом, где он получил высокую квалификацию, но и школой зрелости.

Н. ЛЕБЕДЕВ.

п. Ваховск.

Всегда в пути

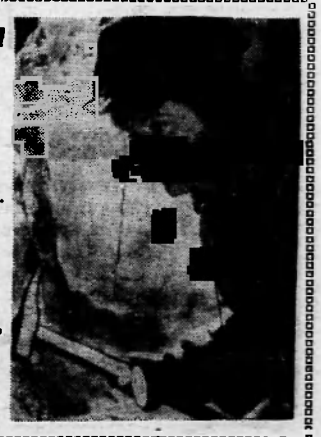

Позади остался
небольшой поселок.
Солнце показалось,
и в его лучах
По тайге шагает
молодой геолог
С рюкзаком тяжелым...
с молотком в руках.
Не страшны геологу
ни дожди, ни холод,
И по бездорожью
всюду он пройдет...
Смотрит вдаль, волнуясь,
молодой геолог —
Сколько там богатств
он Родине найдет!?

А. ЛАСКИН.



Советский Союз является единственной страной в мире, полностью обеспеченной собственными минерально-сырьевыми ресурсами, разведанными нашими славными геологами. Только за годы четвертой пятилетки ими открыто более 200 месторождений. Среди них — богатейшие запасы природного газа на севере Тюменской области, под Оренбургом и в Коми АССР, железных руд в Красноярском крае и Иркутской области, свинца и цинка на Алтае, в Бурятии, Заказказье.

На снимке: вертолет доставил буровое оборудование для поисковых групп Ленногорской геологоразведочной экспедиции, которые занимаются разведкой полиметаллических руд в Восточном Казахстане.

Фотохроника ТАСС.

Уголок врача

Беречь здоровье!

Сейчас у нас в районе начата прививочная кампания против брюшного тифа, и уже спустя 1—2 дня наметилось отношение администраций предприятий и организаций к этому важнейшему виду борьбы за здоровье наших людей. Из года в год с полной ответственностью содействуют проведению прививок руководители СМУ-5 (М. Палкин, Н. Усачева), конторы технического снабжения (С. Медведев, М. Григорьев), НПУ (Р. Кузоваткин, Н. Фоменко), речного порта (Э. Закон) и др. Что касается таких организаций, как орс № 3 (М. Тазетдинов), КБО (т. Кузнецов), то они фактически снимают с себя всякую ответственность за организацию прививок и не считают себя обязанными заботиться о здоровье подчиненных им людей. Такое отношение к организации прививок отрицательно характеризует руководителей.

Мы призываем всех Вас, товарищи руководители, помочь медицинским работникам в проведении прививок против брюшного тифа в ваших коллективах.

Е. КНИСС,
врач-эпидемиолог.

НАШ КАЛЕНДАРЬ

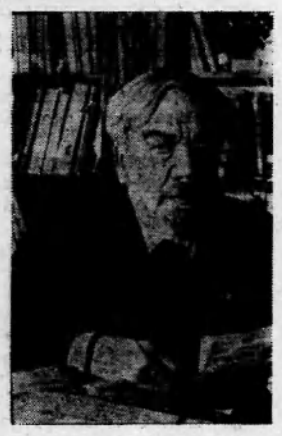

5 апреля исполняется 100 лет со дня рождения Сергея Алексеевича Чаплыгина (1869—1942), академика, крупнейшего ученого в области механики. Вместе с Н. Е. Жуковским он был основателем Центрального аэрогидродинамического института, а с 1921 года являлся его бессменным руководителем.

За выдающиеся научные достижения в области аэродинамики, открывшие широкие возможности для повышения скоростей боевых самолетов, Сергей Алексеевич награжден орденом Трудового Красного Знамени, двумя орденами Ленина. В 1941 году ему было присвоено звание Героя Социалистического Труда.

На снимке: С. А. Чаплыгин.

Фотохроника ТАСС.

Николай Павлюков

ФЛАГИ

(Рассказ)

Пожар достиг страшных размеров. Воздух обжигал лица, и бригада поспешно отошла еще на три километра.

Надвигался вечер. Буровой мастер сорвал свой голос еще днем и теперь только сипел, стараясь в очередной сеанс связи передать на базу, чтобы срочно направили к нему для перевозки людей и груза сразу несколько вертолетов.

В предвечерней тиши со стороны горящей буровой отчетливо слышался неистовый гул с своеобразным свистом-шипением. Там бушевала, вырвавшись на свободу помимо желания людей, подземная стихия — природный газ. Гул не был однообразным. Он то усиливался, и тогда было видно, как пламя извивается к самой макушке буровой, то затихал, будто терял силы.

Петр Снегов задумчиво смотрел на пожар и, осторожно поглаживая пальцами правой руки слегка обожженное лицо, видел, как в лучах заходящего солнца на верхней площадке буровой в исходящих от бушующего пламени воздушных потоках обреченно бился флаг. Он то сворачивался, как подпаленная береста, то наматывался на стержень, то распрямлялся, чтобы снова поникнуть. То был его, лично его, Снегова, флаг... Так он считал.

— Товарищ Снегов!

Буровой мастер протянул подошедшему Петру небольшой сверток, завернутый в плотную бумагу.

— Слетай-ка, Петруха, на кран-блок и, так сказать, водрузи... Пусть гордо реет на просторе! — мастер сделал рукой широкий жест. — Уяснил?

Еще бы! Петр знал, что в свертке. Несомненно, если смотреть глазами непосвященного, то там всего-навсего кусок обыкновенной алой ткани. Петр же видел в нем большее: умудренный годами мастер обычно посылал с этим свертком на самый верх стальной мачты очередной буровой лишь того, кто больше всех отличился при бурении предыдущей скважины. И вот именно ему, Петру Снегову, двадцатипятилетнему помбуру, на этот раз разрешается прикрепить алую ткань в нечто символическое, волнующее, зовущее.

Там, на сорокаметровой высоте, Петр прикрепит флаг к стальному стержню, и он, подхваченный воздушными струями, трепетно забьется, ярко вспыхнет под лучами летнего солнца. А когда Снегов наклонит к нему свое лицо, флаг нежно потреплет его по щекам, коснется его губ, потрогает его волосы.

Да, будет думать Снегов, я родился далеко отсюда, но моя юность проходит здесь... Быть может, я зашел слишком далеко? Но, сверкнув белозубой улыбкой и вглядываясь с высоты мачты в мглистые таежные горизонты, он скажет горизонту полюбившиеся Светловские строки:

Нас водила молодость
в сабельный поход.
Нас бросала молодость
на кронштадский лед.

И в памяти воспроизводится былое, свое, незабываемое.

...Целинные степи... Идет хлебоуборка. Горячий воздух, горячая страда, горячие молодые сердца! Ему нравится повторять немного возвышенную любимую фразу их комсорга: «Мы здесь для того, друзья мои, чтобы будить мысль и энергию вот этих степей!»

Комбайны, каждый в отведенном для него загоне, движутся, движутся, движутся! Он, Петр Снегов, очень юн, но когда приходит время обеда и дядя Саша, его комбайнер, сходит на землю для «заправки собственного организма», Петр, пока лишь «имеющий чин» штурвального, остается на «капитанском» мостике один, продолжая управлять степным кораблем. Один — да еще флаг, развевающийся над бункером. Петр видит: подрезанные пшеничные стебли клонятся колосьями ему навстречу, падают, как побежденные знамена, на полотно жатки, на падающий шнек, а флаг, его флаг, как сказочная жар-птица, распрямляет о встречный поток воздуха свои складки-крылья и устремляется ввысь, в небесную синеву, к полуденному солнцу!..

Облачный вал, подстегиваемый огневыми молниями, подминая под себя таежные массивы, медленно, но неумолимо выкатывается из-за горизонта.

Буровая мачта слегка раскачивается под ногами Снегова, обутыми в кирзовые сапоги. Снегов, глядя на катящийся вал и слыша доносящийся снизу монотонный гул буровых дизелей, в котором звучит ритм полной властной силы, почему-то вдруг сравнил таежную стихию с морской.

...Море! ..Он, Петр Снегов, матрос. Он служит на флоте. Он мог бы кое-что порассказать: о штормах, например, о дружбе морской, о том, как с восходом солнца отдавались швартовы, и сторожевой катер, который был ему и домом, и рабочим местом, и главной улицей, шел к выходу из бухты в утреннее бронзовеющее море. Как всегда слышался четкий голос командира: «Поднять флаг!»

Матрос Снегов, во все глаза глядя на взвившийся над кораблем, над морем государственный флаг Родины, ощущает в себе торжествующие, жгучие чувства! Ему хочется обнять стальную корабельную палубу, ему хочется петь!

...Через минуту он уже не будет помнить об этом. Как следует закрепив флаг, он спустится по маршевой лестнице вниз, к буровым механизмам, где как всегда по горло дел.

...Авария случилась внезапно, перед рассветом.

При последующем наращивании инструмента скважина начала газировать: из бурильных труб фонтаном рванулась своеобразная эмульсия — смесь подземного газа, нефти и глинистого раствора. Прошло всего несколько мгновений, а фонтан достигал уже почти 40-метровой высоты и, частично распыляясь, обрушивался вниз. За минуту все вокруг: оборудование, деревья, земля, люди — было облито, замазано до неузнаваемости. Воздух стал насыщаться выделившимся из скважины газом, и уже было достаточно одной искры, чтобы немедленно последовал взрыв.

(Продолжение следует).

В воскресенье — проводы зимы

6 марта в Нижневартовске на площади около магазина «Маяк» состоятся «Проводы русской зимы». Праздник начнется в 10 часов утра. Здесь можно будет посмотреть концерт, испробовать русских блинов, сибирских пельменей, принять участие в параде зимних праздничных костюмов, играх, аттракционах.

Приглашаем всех на праздник в костюмах и с хорошим настроением.

М. СЕМЕНОВА.

Зам. редактора В. КИСЕЛЕВ.

ТЕЛЕПРОГРАММА

5 АПРЕЛЯ, СУББОТА

19.00 Докум. фильм «Тропою поиска».

19.20 Передача, посвященная Дню геологов.

19.40 Телеспектакль «Соучастие в убийстве».

6 АПРЕЛЯ, ВОСКРЕСЕНЬЕ

12.00 Передача для детей «Почему мы так говорим».

12.10 Фильм-опера «Зонтик».

19.00 Фильм «Где ты, дед мороз?».

19.20 Фильм «Сочинение танцев».

19.50 Телеспектакль «Шестеро любимых».

21.00 Фильм-концерт «Песни волжских берегов».

Мегионской базе № 8 срочно требуются шоферы первого и второго классов со стажем работы не менее 3 лет.

АДМИНИСТРАЦИЯ.

Нижневартовская типография управления по печати Тюменского облисполкома. Заказ 327.

12 АПРЕЛЯ—ВСЕСОЮЗНЫЙ СУББОТНИК!

Пролетарии всех стран, соединяйтесь!

ЛЕНИНСКОЕ ЗНАМЯ

ОРГАН НИЖНЕВАРТОВСКОГО КОМ ИТЕТА КПСС И РАЙОННОГО СОВЕТА ДЕПУТАТОВ ТРУДЯЩИХСЯ ТЮМЕНСКОЙ ОБЛАСТИ

№43 (2557) Год издания 27-й | ВТОРНИК, 8 АПРЕЛЯ 1969 ГОДА | Цена 2 коп.

Готовься к путине, рыбак!

Согласно статистических данных уловы рыбы в районе ежегодно падают. Если рыбохозяйственные предприятия района в 1966 и 1967 годах добыли соответственно 10,5 и 10,7 тысячи центнеров рыбы, то уже в 1968 году добыча составила 6,7 тысячи центнеров, то есть на 37 процентов меньше.

Можно указать на ряд объективных и необъективных причин в оправдание все понижающихся уловов. Это, прежде всего, неблагоприятная гидрологическая обстановка, которая вызвала массовую гибель рыбы от заморных явлений. Резко сократились уловы на магистрали реки Оби из-за загрязнения ее рыбоугодий нефтепродуктами. В результате, многие рыбоугодия, речки, протоки, курьи, нерестовые площадки утратили свое былое рыбохозяйственное значение.

В целях предотвращения переловов и сохранения рыбоугодий Обь-Иртышского бассейна правительством принято решение о введении дополнительных ограничений в промысле рыбы на магистральных водоемах и снижен план вылова рыбы в 1969 году до 4,4 тысячи центнеров.

Однако уменьшение плана не говорит о том, что рыбодобычу в районе надо свертывать. Основной задачей коллективов рыбохозяйственных предприятий является изыскание и освоение глубинных и отдаленных водоемов в весеннее и осенне-зимнее время, создание на них устойчивой сырьевой базы для поднятия уловов, организация звеньев, которые бы занимались изысканием и освоением новых или забытых водоемов в течение круглого года. Необходимо вплотную заняться мелиоративными работами. Уже в этом году для этих целей отпущено 50 тысяч рублей.

Наш район отстает и в таком важном деле, как рыборазведение: ценных пород рыб: сырка, карася и других, хотя возможности для этого имеются.

Гослов рыбозавода с каждым годом увеличивает вылов ценных пород. Если в 1967 году он составил 49 центнеров, то уже в 1968 году — 83 центнера. Благодаря дальнейшему развитию мордяжного промысла стерляди предполагается увеличить вылов ценных пород в 1969 году до 110—120 центнеров. Намечается также в этом году увеличить участие в лове крючковыми наливьеми снастями в 2 раза.

При лове на глубинных рыбоугодиях возникает большая сложность с приемкой и обработкой рыбы: к местам промысла флот подойти не может. Чтобы не приостанавливать лов, следует тщательно продумать вопросы приемки и обработки рыбы. Там, где нельзя сохранить рыбу в садках и подсадках, нужно организовать ее засол и вяление, которое целесообразно производить на сетном полотне, что значительно облегчает труд рыбака. Особенно тщательно и вовремя надо подготовить приемный и буксирный флот, укомплектовать судокоманды, чтобы сразу направить суда на места лова для приемки рыбы-сырца. На карасьих озерах необходимо тщательно подготовиться к их облову, своевременно произвести заброску промвооружения продуктов, подумать о сохранении и вывозке рыбы-сырца с этих озер.

Скоро путина, а такие рыбохозяйственные предприятия, как Корликовское звероромысловое хозяйство, государственное охотничье хозяйство, Нижневартовский совхоз, настоящей подготовкой к ней до сих пор не занимаются. Представитель КЗПХ т. Еремлев только во второй половине марта получил сетематериалы в рыбозаводе, а к ремонту флота в хозяйстве еще и не думали приступать.

В самом рыбозаводе флот ремонтируется крайне медленно. Нижневартовский совхоз до сих пор не заключил договора с рыбозаводом, в результате чего может оказаться без необходимых сетематериалов. Директору КЗПХ К. И. Бутакову необходимо срочно подобрать инженера для организации добычи рыбы в отделениях ПОХа, так как отсутствие специалиста, занимающегося вопросами добычи рыбы, отрицательно сказывается на деятельности хозяйства.

Рыбодобыча здесь, можно сказать, была пущена на самотек, особенно в третьем квартале прошлого года. Рыбаки КЗПХ, никем не организуемые и предоставленные самим себе, занимаются в это время чем хотят, вернее тем, чем им выгоднее. В результате, план рыбодобычи, как правило, проваливается. А ведь он составляет более половины районного.

Рыбопромысловые предприятия района имеют все возможности для выполнения как квартального, так и полугодового плана рыбодобычи. Нужно приложить максимум усилий, правильно организовать добычу, отнестись ко всему этому по-хозяйски.

Ю. ГРОБЫЛЕВ,
главный инженер рыбозавода.

Вспомним славные традиции

Коллектив цеха пароводоснабжения НПУ, включаясь в социалистическое соревнование за достойную встречу 100-летия со дня рождения В. И. Ленина, одним из пунктов обязательств записал: «Сдать в копилку Ильича 500 рублей, для чего провести 5 субботников».

Первый из них коллектив решил организовать в знаменательную дату всероссийского Ленинского субботника — 12 апреля.

Мы призываем всех тружеников района вспомнить славные традиции рабочего класса и выйти в этот день на субботник.

В. СКАЛОЗУБ
секретарь парторганизации цеха пароводоснабжения.

НА ЛЕНИНСКОЙ ТРУДОВОЙ ВАХТЕ

В счет июня

Отлично потрудился в марте коллектив автобазы № 95.

Задание по грузоперевозкам выполнено на 250 процентов. Сверх плана вывезено на строительство дороги, ведущей на Самотлор, 112 тысяч тонн песка. Более чем в полтора раза перекрыто задание по грузообороту.

И квартальный план выполнен успешно. Сейчас коллектив трудится уже в счет июня.

Среди водителей автобазы немало передовиков, чьи производственные показатели — настоящие трудовые победы. Комсомольско-молодежная бригада, возглавляемая Виктором Боздуновым, работает дружно, с огоньком. Примером для всех являются шоферы В. Иванид, В. Кияев и другие.

Л. РЖАННИКОВА.



С таких оснований-площадок, подготовленных коллективом ДСРУ № 3 на Самотлорском месторождении нефти, будет вестись бурение куста наклонных скважин в летний период. Вдоль этого ряда площадок идет строительство лежневой дороги (она видна на снимке внизу слева) для перебазирования буровых и доставки на них грузов.

На снимке А. Недошивина вы видите монтаж буровой на одной из площадок для кустового бурения скважин.

СТРОИТЕЛИ НЕ ПОДВЕЛИ

Последние недели работы на центральном товарном парке были самыми напряженными. СУ-12 направило сюда лучшие коллективы монтажников, отделочников, плотников. Трудились они, не считаясь со временем, с трудностями. И вот— результаты. Закончено строительство зданий щитовой, распределительных устройств и пульта управления. Произведена изоляция технологических трубопроводов.

Хорошо потрудилась на объекте бригада коммунистического труда Г. Загидуллиной.

Б. ЛЕВАНДОВСКИЙ.

Районный слет женщин

Второго и третьего марта в Ларьяке проходил III традиционный съезд женщин коренной национальности. Делегатки съехались из всех поселков нашего района: из Корликов, Охтеурья, Чехломея...

С докладом «Об участии женщин коренной национальности в подготовке к встрече 100-летия со дня рождения В. И. Ленина» выступила заведующая нештатным отделом РН КПСС по работе среди женщин коренной национальности А. Ф. Бахтиева. На съезде было принято «Обращение ко всем женщинам Нижневартовского района».

Делегатки прослушали лекцию о международном положении. Перед ними выступили артисты художественной самодеятельности Ларьяка. На второй день съезда был организован семинар.

В работе съезда принимала участие секретарь РК НПСС Н. В. Устьянцева.

В. САЛМИН.

ВНИМАНИЕ К ЛЮДЯМ—ОБЯЗАННОСТЬ РУКОВОДИТЕЛЯ

Ежедневно в редакцию поступают письма. Одни приходят по почте, другие приносят сами авторы. Цель этой статьи — не традиционный обзор писем, а рассказ о письмах — жалобах, критических статьях и отношении к ним руководителей организаций.

Вряд ли хоть один человек, прочитавший сатирический или критический материал, остается равнодушным. Он вправе ждать от газеты сообщений о принятых мерах. Редакция, в свою очередь, по каждому критическому материалу, письму-жалобе отправляет в соответствующие организации запросы, ведет проверку фактов. Как же реагируют те, от кого непосредственно зависит ликвидация зла, разрешение жалобы?

Вот несколько примеров. В начале января в редакцию пришло письмо от Н. П. Гребнева (п. Нижневартовск) о грубости продавца Зыковой (гастроном старой части поселка). Редакция попросила разобраться в этом председателя райрыболовпотребсоюза тов. Петрова, на что он отреагировал молчанием. Пришлось напоминать ему еще и еще раз. И вот, наконец, редакция получила ответ от заместителя председателя правления рыбкоопа тов. Петелиной, которая сообщает, что продавец т. Шарыпова (?) не нарушала правил торговли... Эта жалоба разбиралась около трех месяцев вместо пяти дней. Может ли идти речь о том, что вопрос решен объективно, если спутана даже фамилия продавца.

Предпочитает отмалчиваться и руководство Ларьякским промыслово-охотничьим хозяйством на жалобу жителя Корликов т. Кузнецова.

Жители Былина обратились в редакцию с жалобой о том, что не могут «дозваться» в поселок телемастера, хотя руководство КБО всякий раз обещает. Ответ на наш запрос по этому поводу не поступил.

Иногда вместо ответа приходит отписка. Жители Ларьяка жаловались на отсутствие в продаже некоторых товаров. Редакция отправила запрос председателю РРПС и одновременно связалась с орсом НПУ. Работники орса живо откликнулись на нужды населения Ларьяка и организовали там выездную торговлю. А один из руководителей РРПС (т. Бурковский) сообщил нам, что «...недостаток товаров в Ларьякском рыбкоопе зависит только от заведующего торговым отделом т. Сулемы, который неоднократно был на базах райрыболовпотребсоюза и не произвел отбора нужных товаров...» Забыли, видимо, руководители РРПС, что т. Сулема находится в их прямом подчинении, и обеспечение жителей Ларьяка необходимыми товарами, следовательно, и их обязанность.

Проживают в одной из квартир Мегиона трое девушек. Одна из них — учитель средней школы, другая — библиотекарь, третья — воспитатель детского сада. Обращаются они к руководству Мегионской нефтеразведочной экспедиции по поводу оборудования в их квартире газовой плиты п каждый раз получают отказ. Но однажды взволновал этих девушек не так отказ, как грубость тов. Печорина, заместителя начальника МНРЭ, позволившего себе говорить раздраженным тоном.

Таких примеров можно, к сожалению, привести еще и еще.

С первых дней советской власти наша партия уделяла большое внимание вопросу своевременного рассмотрения жалоб и заявлений трудящихся. В. И. Ленин, несмотря на свою занятость, живо интересовался письмами, поступавшими в адрес ЦК и редакций газет, подолгу беседовал с ходоками, требовал такого же отношения к жалобам и письмам трудящихся от всех работников.

Наша партия добивается строгого и последовательного соблюдения ленинских принципов в работе с письмами. Подтверждением тому являются Постановления ЦК КПСС и Советского правительства.

В нашем районе еще наблюдаются факты бюрократизма, волокиты в работе с письмами, разборе жалоб трудящихся. В последнее время на критические статьи, напечатанные в нашей газете, не отвечают совсем или отвечают только после вторичных запросов такие руководители, как тов. Майданов (НПУ), тов. Вахромеев (СУ-13), тов. Яновский (УМ-5), тов. Шикман (трест Мегионгазстрой), тов. Медведев (СУ-12) и другие. Не отвечая на запросы редакции, эти товарищи тем самым уклоняются от ответа трудящимся, с которыми они вместе работают.

Всем партийным организациям следует взять под свой неослабный контроль рассмотрение всех писем, жалоб, заявлений и критических материалов, разбираемых нашей газетой. Необходимо сделать все, чтобы создать всюду атмосферу объективного, принципиального отношения к предложениям и просьбам трудящихся, а также атмосферу нетерпимости к любым проявлениям формализма, небрежного отношения к человеку и его интересам.

НА СУББОТНИК В ЧЕСТЬ ВЕЛИКОГО ПОЧИНА!

Приближается яркая знаменательная дата. 12 апреля 1969 года исполняется 50 лет с того дня, как рабочие депо «Москва — Сортировочная» Московско-Казанской железной дороги организовали и провели первый в истории коммунистический субботник.

Молодые рабочие депо «Москва — Сортировочная» вновь выступили с инициативой отметить 50-летие Великого почина Всесоюзным коммунистическим субботником. ЦК ВЛКСМ одобрил инициативу и объявил 12 апреля днем Всесоюзного коммунистического субботника в честь 50-летия Великого почина.

Наша славная молодежь района не должна остаться в стороне от такого знаменательного события. Бюро райкома ВЛКСМ призывает первичные комсомольские организации принять самое активное участие во Всесоюзном субботнике. Сейчас необходимо совместно с партийными, профсоюзными и хозяйственными органами определить конкретные, требующие ударного труда, участки работ. Подготовить реальные, увлекательные задания в масштабе каждой первичной организации для участия широких масс молодежи в субботнике.

Во всех первичных комсомольских организациях нужно провести комсомольские собрания с повесткой дня о субботнике. Для решения практических вопросов проведения коммунистического субботника создан районный штаб. 13 апреля первичные организации должны проинформировать о проделанной работе. Все заработанные средства на субботнике будут переведены в фонд помощи борющемуся Вьетнаму.

Юноши и девушки Нижневартовского района! 12 апреля все, как один, примем активное участие во Всесоюзном коммунистическом субботнике в честь 50-летия Великого почина!

В. ТИМОФЕЕВ,
первый секретарь райкома ВЛКСМ.



На всех объектах Самотлора кипит напряженная работа. Нужно вовремя закончить его обустройство. Шоферы АТК ведут отсыпку грунта на различных участках. Ежедневно они значительно перекрывают нормы выработки.

Фото А. Новоселова.

ПРОБЛЕМЫ БОЛЬШОГО САМОТЛОРА

ЭКСПЕРИМЕНТ УДАЛСЯ

Недавно в Нижневартовске закончила свою работу II научно-техническая конференция молодых ученых и специалистов под девизом «Проблемы большого Самотлора». Конференция была проведена на высоком научном уровне и сконцентрировала основное внимание на главной задаче сегодняшнего дня — обустройстве и промышленной эксплуатации Самотлора.

Конференция привлекла внимание специалистов многих городов нашей страны. Ученые съехались, чтобы поделиться своими планами и достижениями, сообща решить проблему пуска Самотлора в эксплуатацию. Многие представители институтов привезли немало дельных советов и пожеланий в освоении этого крупного гиганта нашей страны. Вот и нам хочется кратко рассказать о разработке кафедрой бурения Тюменского индустриального института нового вида оснований под буровые — винтовых свай.

Всем известно, что представляет собой месторождение летом. Эта площадь в многие квадратные километры на 80 процентов занята болотами, непроходимыми топями и озерами. Строительство в этих условиях сопряжено со значительными трудностями. Обычные основания не пригодны, лежневые дороги трудоемки, и себестоимость их очень высока. Железобетонные сваи очень трудно доставлять на такое расстояние, а местных заводов здесь нет.

Обычные, висячие сваи имеют очень низкую несущую способность. Их необходимо применять в большом количестве. Нужно сложное оборудование для их забивки: дизель, молот и автокран.

Кафедрой бурения ТИИ предложено в качестве оснований под нефтепромысловое оборудование применять винтовые сваи. Эти сваи представляют собой металлический ствол с винтовым наконечником и острием. Несущая способность этих свай в 5—10 раз превышает способность железобетонных. Они хорошо переносят вдавливающие и выдергивающие нагрузки.

В период с 27 по 31 марта нами были проведены производственные испытания винтовых свай. По расчету для основания под буровую необходимо всего 20 свай. Производственные испытания дали хорошие показатели. Были выявлены время погружения одной сваи, оптимальный шаг винта, несущая способность.

Процесс завинчивания этих свай складывался из следующих операций: ямобур делает отверстие, куда вставляется конус винтовой сваи, а затем с помощью кабестана начинается завинчивание. Сваи заглублялись на глубину 6 метров.

Опытное завинчивание позволяет сделать вывод о перспективности применения этих свай на Самотлоре. Однако необходимо иметь кабестан на базе вездеходной техники. Это позволит освободиться от дополнительных механизмов (кран, ямобур) и значительно сократить время на погружение одной сваи.

Большую помощь в проведении испытаний нам оказали начальник ДСРУ-3 Г. Марченко и главный механик А. Макаренко. Они выделили людей и необходимую технику. Хочется поблагодарить замечательных ребят из ДСРУ-3, которые оказали нам очень ценную помощь в проведении опытов. Это И. Сухаревич, А. Решетников, Н. Кривоногов. С утра до поздней ночи трудились они на Самотлоре, помогали внедрять новшества в своем родном поселке.

Очень любознательным и находчивым проявил себя Анатолий Решетников. Благодаря ему мы смогли быстро и четко регистрировать показания приборов, перемещать кабестан и завинчивать сваи. Вечером он приходил к нам в номер и там обсуждали план работы на другой день. И если встанет вопрос о широком внедрении этих свай на месторождении, то на Анатолия можно полностью положиться. Он вполне может возглавить бригаду по устройству этих оснований.

Первые испытания закончены. Эксперимент удался. Остается сделать вывод о том, что эти сваи найдут широкое применение в условиях Самотлорского месторождения.

В. КОЛОМЕЙЦЕВ,
аспирант ТИИ, участник научно-технической конференции.
В. ЛАМЕНО,
механик кафедры бурения ТИИ.

ПОД КОНТРОЛЬ МАСС

От слов — к делу

Для речников и работников предприятий материально-технического снабжения наступила ответственная пора: вывозка грузов из затопляемой зоны, подготовка к навигации 1969 года.

Темпы этих работ давно уже вызывают опасения, поэтому районный комитет народного контроля совместно с редакцией газеты решили провести рейд и выявить истинное положение дел.

10 марта народные контролеры уже делали проверку некоторых организаций, но, как оказалось, за прошедшее время мало что изменилось. Предприятия, принимающие грузы, должны были к первому апреля все материалы и оборудование вывезти в безопасную зону и привести причалы в рабочее состояние.

Пожалуй, только управление технической комплектации треста (кстати, принимающее наибольший объем грузов) всерьез отнеслось к этому вопросу. В других же организациях на причалах царит тишина, а их начальники ищут кажущиеся объективными причины, чтобы оправдать допущенное отставание.

В СУ-909 в зоне затопления находится 120 тысяч тонн кирпича, 27 тысяч тонн железобетонных изделий, 5,7 тысячи кубометров гравия и 1,5 тонны песка. Берег завален этими ценнейшими строительными материалами. Однако, имея достаточно техники, людей, СУ-909 все же сумеет вовремя выполнить все работы. Руководство управления разработало график мероприятий погрузо-разгрузочных работ, подготовки причалов, что положительно скажется на делах коллектива.

На причале погрузо-разгрузочного участка № 3 треста «Спецгазстрой» в затопляемой зоне лежит 300 тонн цемента, 2 тысячи тонн гравия, 400 штук железобетонных плит, трубы диаметром 426 миллиметров. Но груз вывозится крайне низкими темпами и в малых объемах, причал не оборудован «мертвяками», нет освещения. Механизмов для переброски грузов в тыловую часть тоже нет, да и сама она еще не расчищена.

СМУ—5 почти закончило вывозку грузов в зоне Нижневартовска, но на причале до сих пор плохое освещение, он не оборудован для швартовки судов.

А в районе протоки Рязанки находится более пяти тысяч кубометров леса. Положение усугубляется еще и тем, что для своевременной вывозки его из опасной зоны нет достаточного резерва людей и техники. Руководителям СМУ-5 нужно приложить все усилия, чтобы ни один брус не был унесен весенним паводком.

На первый взгляд, все благополучно в специализированной конторе снабжения. Грузы вывезены, разработаны мероприятия по подготовке к новой навигации. Основным причалом у техснабовцев будет естественная площадка в районе второго участка Нижневартовска, но там ведется пока лишь расчистка. Нужно вкапывать «мертвяки» для швартовки судов, проводить телефонную связь, устанавливать освещение причала, вести к нему подъездные пути. Работы очень много, а потому нужно ускорить ее темпы, направить усилия коллектива на качественное выполнение всех операций, потому что эти же беды и на причале конторы за Рязанкой.

По ходу проверки выяснилось, что в СМУ-5, ПРУ-3 недостаточно ведется подготовка кадров. Несколько грузчиков в СМУ-5 ушло в отпуск, и темп работ значительно снизился. В ПРУ-3 уповают на приезжих, которые, вообще-то, могут и не появиться в Нижневартовске.

Таким образом, несмотря на ранее проводимую проверку, руководители большинства предприятий не сумели организовать работу на причалах. Районный комитет народного контроля постановил, чтобы до 10—15 апреля все грузы были вывезены из затопляемой зоны, а причалы приведены в рабочую готовность.

Это — ближайшая задача, которой должны добиваться все организации, принимающие грузы. Навигация не за горами, и нужно, чтобы она не застала в расплох, не нанесла материального ущерба и не породила штурмовщину на причалах. В этом — главная цель сегодняшней работы.

С. БОЧАРНИКОВ,
Г. ГРИЩЕНКО,
В. РУДНЕВ,
А. КУДРЯШОВ,
народные контролеры.
В. ВОРОБЬЕВ,
наш корр.



Самотлор. С уважением говорят рабочие третьего участка СМУ-5 об общественном поваре Галине Сергеевне Кузнецовой. На 45 человек готовит она. Качество приготовляемых ею разнообразных блюд всегда отличное.

На снимке: Г. С. Кузнецова.

Фото А. Новоселова.

У нефтяников планеты



Болгария. Между поселками Шабла и Тюленово Толбухинского округа далеко в Черное море шагнула стальная эстакада. Здесь трудятся болгарские разведчики нефти. Им оказывают помощь советские специалисты с Нефтяных камней Азербайджана.

На снимках: слева — стальная эстакада; справа — молодые болгарские бурильщики Христо Хараламиев, Христо Василев и Добри Димитров.

Фото БТА — ТАСС

НА СТРАЖЕ ЗДОРОВЬЯ

Двадцать один год назад (1948) вступил в силу устав Всемирной организации здравоохранения (ВОЗ) межправительственного специализированного учреждения Организации Объединенных Наций. С тех пор 7 апреля празднуется как Всемирный день здоровья.

Задача медицинских работников не только оказывать помощь уже заболевшему тем или иным недугом. Главное — предупредить заболеваемость. Поэтому будущее принадлежит медицине профилактической.

Основным организатором всех профилактических мероприятий, борцом за осуществление оздоровительных мер выступают прежде всего санитарные врачи.

Санитарная служба нашего района имеет достаточно кадров. Это квалифицированный, опытный эпидемиолог Е. Д. Книсс, заведующая санитарным отделом молодой специалист К. Калинина, заведующая бактериологической лабораторией — Е. Колесникова, инструктор санитарного просвещения — Т. Боздунова и другие.

Большая работа проводится всей медицинской сетью района по борьбе с инфекционной заболеваемостью путем широкого охвата профилактическими прививками, строгим учетом переболевших, своевременным проведением других противоэпидемических мероприятий.

Однако заболеваемость населения брюшным тифом и дизентерией продолжает оставаться. Данные болезни — это результат недостаточного оснащения населенных пунктов коммунальными услугами. Как раз эти вопросы у нас решаются очень плохо. Прошли все сроки ввода в эксплуатацию первой очереди водопровода и временной канализации в Нижневартовске и Мегионе. Существующие временные водозаборы не соответствуют санитарным требованиям. Все это должно насторожить руководство НПУ «Мегионнефть», Мегионской нефтеразведочной экспедиции, треста «Мегионгазстрой».

Не менее важная задача — охрана здоровья рабочих промышленных предприятий. Работники санитарной службы стали чаще бывать в производственных цехах, требуя от руководителей создания нормальных условий труда, соблюдения техники безопасности. На многих предприятиях создан необходимый санитарный режим, оформлены уголки здоровья, работают санитарные посты.

К таким предприятиям относятся цеха НПУ «Мегионнефть», СМУ-5, СУ-909, УМ-5. В них за последнее время отмечается снижение заболеваемости и производственного травматизма. Значительно хуже обстоит дело в АТК, автобазе № 9, СУ-18, СУ-13. Здесь плохо выполняются и контролируются администрацией оздоровительные мероприятия, нет здравпунктов. Поэтому из года в год остается высоким процент производственного травматизма, простудных и кишечных заболеваний.

Санитарная служба района держит деловой контакт с комитетом народного контроля, административной комиссией и рыбинспекцией. Так, положительно был решен вопрос о торговле молоком и качестве молочной продукции. Неплохие результаты дают совместные рейды с редакцией и телестудией.

Но много вопросов еще и нерешенных: низка оснащенность имеющихся лабораторий и материальной базы, отсутствие транспорта создают трудности в работе. Возникла необходимость создания промышленной лаборатории и расширения бактериологической.

Авторитет санитарного врача в немалой степени зависит от местных партийных организаций, оттого, как они поддерживают требования санитарной службы.

Каждый день выдвигает новые, повышенные требования перед работниками санитарной службы: создаются новые отрасли производства, внедряются технологические процессы. Все это требует пристального внимания санитарно-эпидемиологических станций, определения и настойчивого осуществления мер профилактики.

Т. БРИЛЬ,
главный врач санэпидстанции.

НАМ ОТВЕЧАЮТ

Редакция получила коллективное письмо от работников АТК. Их волнует расхождение передач Нижневартовской телестудии с программами, печатающимися в газете.

Редакция направила письмо директору телестудии А. С Компанийцу. Вот что он сообщает:

«Действительно, нередко программа передач студии телевидения меняется. И в этом подчас виноват коллектив студии. Но чаще всего программа меняется по другим, не зависящим от нас, причинам. Фильмы в студию приходят нерегулярно. Отсутствие запаса документальных, хроникальных и художественных фильмов затрудняет планирование программ. Коллектив студии принимает все меры, чтобы удовлетворить запросы телезрителей».

ПОСЛЕДНИЕ ДНИ ЗИМЫ В ЛАРЬЯКЕ





Фото Р. СМИРНОВА.

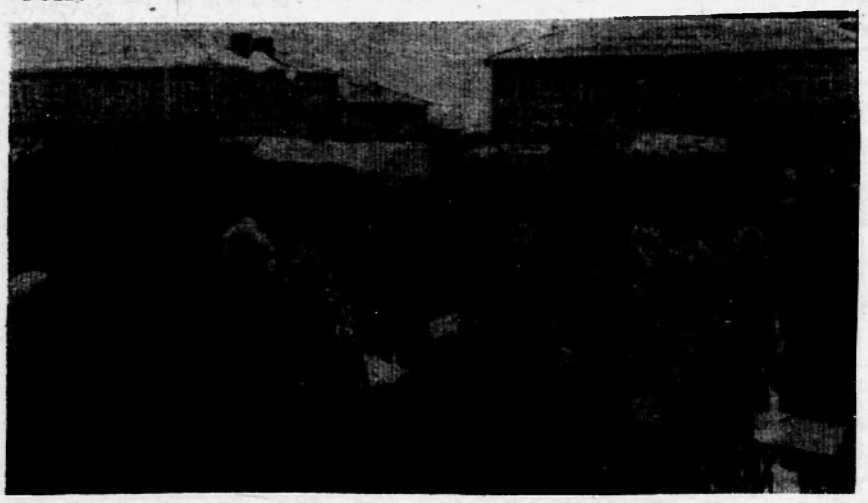

Проводы русской зимы

И снег, и солнце, и смех, и улыбки — все было в этот день в Нижневартовске.

«Кому блины? Блины горячие! Поскорей подходи, разворачивайся». «Пельмени, мельмени! Наешься на три недели!».

Шумно, тесно у лотков, заполненных самой разнообразной снедью. Продавщицы в русских сарафанах зазывают покупателей. А рядом футболисты конторы бурения побеждают одного за другим своих соперников.

Многолюдно на площади. Пожалуй, все жители райцентра побывали на проводах зимы. Истинное веселье царило на этом русском празднике.

Действительно, какой русский человек не любит езды на стремительной тройке! Хочешь прокатиться? Пожалуйста! Только снег из-под копыт, заливаются колокольчики, свистит в ушах ветер.

А кто самый ловкий и сильный, тот решил хоть на пять минут побыть альпинистом. А это непросто, залезть на гладко выструганный столб. Но победителя ждет почетный приз. «Трехрядка» в опытных руках



еще больше прибавит веселья.

И песни были в гостях у нижневартовцев. Участники художественной самодеятельности порадовали собравшихся хорошо подобранным репертуаром.

Час, другой, третий идет праздничное гуляние — а народ не расходится, а улыбок и песен все больше и больше.

Много хороших дел на счету у северян, а потому и веселье, потому и радость на лицах.

До свидания, русская зима! Здравствуй, весна долгожданная!

Текст В. Воробьева.

Фото А. Новоселова.



Новый фильм о В. И. Ленине

Еще один новый фильм о В. И. Ленине создает молодой художник-режиссер Юлий Карасик. Его имя известно по фильму «Шестое июля», идущему на экранах страны. В роли В. И. Ленина в этом фильме впервые выступил артист Юрий Каюров.

И вот теперь режиссер «Мосфильма» Ю. Карасик начал работу над новой картиной о Владимире Ильиче — «Ленин. Год 1903». И на главную роль режиссер предполагает вновь пригласить Ю. Каюрова, создавшго запоминающийся и емкий образ человека и вождя.

Новый фильм об Ильиче расскажет об одном из важнейших этапов истории нашей партии, нашей страны. 1903 год — это переломный год в борьбе за создание партии нового типа. Именно тогда, на II съезде РСДРП, Ленин и его соратники, очистив свои ряды от оппортунистов «всех мастей и оттенков», заложили основы партии большевиков. В фильме будет показана и подготовка к съезду, и его открытие 17 июля в Брюсселе.

...На трибуне — Владимир Ильич, молодой, полный сил и энергии. Страстно звучит его речь о новой программе партии, о новом уставе, об аграрной программе. Тогда Ильич сказал слова, ставшие пророческими: «Дайте нам организацию революционеров, и мы перевернем Россию».

Никто не «дал» большевикам организацию, они сами выковали ее в борьбе и превратили отсталую аграрную Россию в первую в мире высокоразвитую социалистическую державу. Картина расскажет об истоках борьбы, которую вели рука об руку с Ильичем его друзья и соратники — Бауман, Красиков, Бабушкин, Крупская, Засулич. Зрители увидят и идейных противников Ленина, которых он решительно разгромил с трибуны съезда.

Новый фильм будет выпущен к 100-летию со дня рождения Владимира Ильича Ленина.

Е. ХОРЕВА,
(корр. ТАСС).

В мире необычного

Ульи из пластмассы

Когда в газетах появилось сообщение о том, что один из старейших эстонских пчеловодов А. Пяэв изобрел легкий, надежный и удобный улей из пенополистирола, пчеловоды страны испытали одновременно два противоречивых чувства: радость и... разочарование: ведь купить такой улей было невозможно... Он существовал только в одном экземпляре — на пасеке изобретателя.

И вот теперь таллинская фабрика пластмассовых изделий «Салво» вместе с эстонскими пчеловодами-новаторами начала выпускать такие ульи из пенополистирола. Они в 10—15 раз легче деревянных, значительно прочнее и дешевле. Теплостойкость их в 15 раз выше, чем деревянных.

(Корр. ТАСС).

Николай Павлюков

ФЛАГИ

Рассказ

(Продолжение, начало в № 42)

Петр знал: возможен выброс всего бурильного инструмента. Тогда бурильные трубы, повинуясь колоссальной подземной силе, давящей на них со стороны земных глубин, начнут выбрасываться из скважины как спички, изгибаясь змеями, завязываясь в узлы, коверкая стальную мачту, механизмы, убивая и калеча людей. Отступая под защиту растущих у буровой деревьев, Петр услышал, как взревели дизели: это они в свои утробы всосали газ, переполнивший окружающий воздух (они начали бетонировать).

К месту аварии бежали, спотыкаясь, а иногда и падая, люди, а буровой мастер, выскочив из своего «питабного» балка, кинулся наперерез бегущим, растопырив руки и что-то крича. Дизельные выхлопы выдохнули клубок пламени: воздух вздрогнул, ухнул и, словно его поразила молния, моментально вспыхнул. На секунду буровая и все вокруг на расстоянии 20 метров было объято ореолом синеголубоватого пламени (оно коснулось и Петра). Затем ореол исчез, и началась неумолимая и страшная своей беспощадностью работа огня.

Буровая была обречена. Мастер, подходя то к одной, то к другой группе буровиков, теснил их назад. Но буровики как будто забыли об опасности. Они не уходили, хотя прекрасно понимали, что здесь им уже нечего делать: без специального оборудования и спецодежды к огню не подступишься. Буровики стояли объятые горячими воздушными потоками, устремив взгляды в бушующее пламя.

Когда мастер оттеснял одну группу, другая пробивалась вперед. Петр чувствовал, что людей влечет не простое любопытство, что появилась какая-то мобилизующая сила. Беснующееся пламя уже охватило всю мачту от основания до кран-блока. Ее корежит, но она, все еще упорствуя, изгибается и медленно клонется своей раскаленной вершиной к земле. Верх мачты, описав дугу, вместе с развевающимся на нем флагом, вдруг рухнул, роняя стальные брызги. И Петр не выдержал, побежал...

— Стой! Снегов! Куда!?

Но Снегов, не отзываясь, бежал навстречу рокочущему пламени. Сняв с себя брезентовую куртку и накинув ее на голову, он все-таки приблизился к рухнувшему крану-блоку. Задыхаясь от быстрого бега и горячего воздуха, увидел: его флаг немного опаленный, как и он сам, приник к опаленной земле, как уставшая от длительного перелета птица. Спешно поднял флаг, бросился обратно навстречу бегущим к нему товарищам. Пробежав несколько сотен метров, Снегов почувствовал непонятную слабость и упал. Тело, обильно выделявшее пот, жгла нагревшаяся одежда, на глаза надвигался мрак. Он сделал попытку подняться, однако земля заколебалась под ним: сознание наполовину померкло.

Ему чудилось, что какая-то сильная серебристая птица на своих крыльях, словно на руках, выносит его к самому небу туда, где солнце, а оно, огненное, жжет его немилосердно.

* * *

Мы, я да Петр Иванович Снегов, и еще люди — я их поименно не знаю — коротаем время, покуривая, в жарко натопленном балке. Помятые в походной суете бока его изредка «постреливают» от разницы температур: внутри плюс 30 градусов, снаружи (мороз не ленится) минус 50. Железные полозья этой бессмертной конструкции прикипели к остывшей земле, и она все-таки противостоит всем суровым ветрам Ледовитого океана, что несутся порою с космической скоростью, то пухом взметая снег, то прессуя его в наст, хрустящий под гусеницами геологического вездехода, как непромоченные галеты на зубах.

(Продолжение следует).

За редактора А. ЛАСКИН.

ТЕЛЕПРОГРАММА

ВТОРНИК, 8 АПРЕЛЯ.

19.00 Фильм для детей «Глобусята идут по Уралу».
19.20 Новости.
19.30 Документальный фильм «Искатели».
19.40 Фильм-опера «Ведьма».
20.20 Телеспектакль «Процесс Ричарда Баверди».

СРЕДА, 9 АПРЕЛЯ.

19.00 Документальный фильм «Его имя «Россия».
19.20 «По Ленинским местам» — передача.
19.45 «Анна Каренина». Художественное чтение.
20.45 Фильм «Ленинградский балет».

Нижневартовской районной больнице на постоянную работу требуются, шоферы на санитарную и спецмашину.

Обращаться в контору райбольницы.

АДМИНИСТРАЦИЯ.

Нижневартовская типография управления по печати Тюменского облисполкома. Заказ 328.

12 апреля — все на Всесоюзный субботник!

Обращение

коллектива нефтепромысла № 1 НПУ „Мегионнефть“ к трудящимся Нижневартовского района

22 апреля исполняется 99 лет со дня рождения вождя и учителя мирового пролетариата В. И. Ленина. Вся страна встала на почетную вахту, чтобы трудовыми свершениями отметить знаменательную дату.

Свой вклад в общегосударственное дело вносит и коллектив первого промысла НПУ «Мегионнефть». В этом году нам дано серьезное задание — добыть около 3 миллионов тонн нефти, ввести в эксплуатацию крупнейшее в стране Самотлорское месторождение.

Мы горды тем, что именно нашему коллективу доверена эта ответственная задача. Обсудив положение пусковых работ на объектах нефтедобычи, промысловики решили в честь 50-летия первого коммунистического субботника 12 апреля провести массовый субботник и тем самым ускорить ввод в эксплуатацию скважин Мегионского и Самотлорского месторождений.

Мы призываем коллективы всех предприятий Нижневартовского района выйти 12 апреля на свои производственные участки и самоотверженным трудом отметить «золотой» юбилей первого субботника.

КОЛЛЕКТИВ ПРОМЫСЛА № 1 НПУ «МЕГИОННЕФТЬ».

Пролетарии всех стран, соединяйтесь!

ЛЕНИНСКОЕ ЗНАМЯ

ОРГАН НИЖНЕВАРТОВСКОГО КОМ ИТЕТА КПСС И РАЙОННОГО СОВЕТА ДЕПУТАТОВ ТРУДЯЩИХСЯ ТЮМЕНСКОЙ ОБЛАСТИ

№ 44 (2558) Год издания 27-и | ЧЕТВЕРГ, 10 АПРЕЛЯ 1969 ГОДА | Цена 2 коп.

На Ленинской трудовой вахте

В механическом цехе конторы бурения работает Николай Степанович Ланцев. Он — газоэлектросварщик, готовит оборудование для буровых на Самотлоре. Все сделанное его руками надежно в эксплуатации. Ежедневно Николай Степанович в полтора-два раза перевыполняет норму выработки.

На снимке: Н. С. Ланцев.

Фото А. Новоселова.



ВЫЙДУТ НА СУББОТНИК ВСЕ

В СУ-909 для проведения субботника создан организационный комитет. От партийной организации в него вошел И. Я. Старожилов, от профсоюзной — З. Т. Нестеренко, от администрации — Б. М. Рыбак, комсомол представляет В. Г. Лейтланд. В их функциях — оперативное руководство по организации и проведению субботника.

Начальники участков уже провели беседы в своих коллективах. Строители, механизаторы проявили высокую сознательность. Вот их слова: «Мы выйдем на субботник. Пусть дела старшего поколения живут в наших свершениях. Пусть крепнет мощь нашей Родины!».

Перед началом работы состоится общий митинг, а потом бригады разойдутся по своим объектам. С причала мощные КрАЗы и «УРАЛы» начнут вывозить железобетонные плиты, кирпич, в выторфованные болота будет завозиться грунт для строительства дороги ЦТП — Самотлор... Объем работ только на этих двух участках составит около 6 тысяч рублей.

Одновременно плотники займутся расчисткой территории на промбазе и пятом квартале.

Более 250 человек, несмотря на выходной день, сядут за штурвалы механизмов, возьмут в руки лопаты, чтобы достойно отметить юбилей первого коммунистического субботника.

В ФОНД ПЯТИЛЕТКИ

Трудовой день только-только начинался. Шоферы прогревали машины, запускали двигатели. В это время и услышали они: «Зовут к конторе. Наверное, что-то важное. Нужно идти...»

— Вы, товарищи, уже слышали, что 50 лет назад был проведен первый коммунистический субботник. Немало с тех пор прошло времени, но начинание рабочего класса не забылось, — сказал на митинге председатель местного комитета 95 автобазы Петр Васильевич Антонов. — И нашему коллективу нужно выйти на субботник, чтобы достойно, в труде, отметить славный юбилей.

Затем выступали начальник автобазы Л. С. Сивак, инженер эксплуатации Б. П. Сырейщиков. Ответ шоферов, ремонтников был: «Все как один выйдем на субботник. Мы продолжим традиции наших отцов и дедов...»

Итак, 12 апреля машины автобазы будут вести отсыпку полотна дороги до Самотлора, перевозить запчасти в новый склад. Они же помогут СУ-909 убрать грузы из затопляемой зоны.

Более ста человек примет участие в субботнике. Плоды их ударного труда пойдут в фонд досрочного выполнения пятилетнего плана.

В. ВАСИЛЬЕВ.

Планы для них — не предел

Хорошие трудовые подарки 99-й годовщине со дня рождения В. И. Ленина готовит коллектив СМУ-5.

Объект номер один для строителей — Самотлор. Третий участок, возглавляемый В. В. Балакшиным, заканчивает здесь монтаж дожимной насосной станции, пульта управления. С оценкой «хорошо» комиссия приняла от строителей и склад ГСМ. На Мегионском месторождении монтажники обязали 10 скважин, провели 12,4 километра выкидных линий.

На передовой участок равняется весь коллектив. Квартальный план по генподряду СМУ-5 выполнило на 139 процентов. Объем сверхплановых работ составил 318 тысяч рублей. И задание по строительству собственными силами завершено на 136 процентов.

Коллектив СМУ-5, встав на трудовую ленинскую вахту, обязался работать еще производительнее и качественней.

А. ШУЛЬГИНА, инженер планового отдела СМУ-5.

НАШ КАЛЕНДАРЬ

9—10 апреля 1968 года состоялся Пленум Центрального Комитета Коммунистической партии Советского Союза. Пленум заслушал и обсудил доклад Генерального секретаря ЦК КПСС тов. Брежнева Л. И. «Об актуальных проблемах международного положения и борьбе КПСС за сплоченность мирового коммунистического движения», принял Постановление, в котором целиком и полностью одобрил политическую линию и практическую деятельность Политбюро ЦК в области международной политики и в мировом коммунистическом движении.

Пленум выразил непоколебимую волю нашей партии и впредь проводить политику решительного отпора империализму и предотвращения мировой войны, политику укрепления содружества стран социализма, сплочения коммунистического движения, всех антиимпериалистических сил.

В борьбе за сплочение мирового коммунистического движения большое значение имеет подготовка и проведение Совещания коммунистических и рабочих партий. В условиях резкого обострения идеологической борьбы между капитализмом и социализмом выдвинута задача наступательной борьбы против буржуазной идеологии, необходимость усиления всей идеологической деятельности партии.

Коммунистическая партия Советского Союза делает все от нее зависящее для укрепления единства международного движения на прочной основе марксизма-ленинизма и пролетарского интернационализма. Ноябрьская (Будапешт 1968 г.) сессия Комиссии по подготовке Международного совещания коммунистических и рабочих партий убедительно показала искреннее стремление коммунистов добиваться единства и сплоченности, определила срок проведения нового международного коммунистического форума. Социалистическое содружество успешно осуществляет свою историческую роль в деле защиты социалистических завоеваний народов, ограждения человечества от угрозы новой мировой войны.

Животноводы стараются

Настойчиво трудятся в этом году животноводы совхоза «Нижневартовский». В марте от каждой фуражной коровы получено 192 килограмма молока при задании 140 килограммов. А за три месяца валовой надой молока в целом по совхозу составил 2170 центнеров молока, или на 394 центнера выше запланированного.

Впереди идут доярки Соснинского отделения. 594 килограмма молока от каждой коровы надоили они за три месяца.

Лучших в совхозе результатов добилась доярка этого отделения Е. А. Луговская. По 7 центнеров молока получила она в первом квартале от каждой коровы в своей группе. А. Г. Яровая (Соснинское отделение) закрепилась на втором месте. Примерно трудится доярка Былинского отделения Т. И. Запалнова.

Совхоз «Нижневартовский» продал государству в этом году уже более 1700 центнеров молока.

Я. МАРМЫШЕВ, директор совхоза.

ПАРТИЙНАЯ ЖИЗНЬ

ЧЬЯ ВИНА И ЧЬЯ БЕДА?

Начало навигации. Оно — рядом. И потому волнует многих и в первую очередь, те предприятия и организации, те коллективы, в адрес которых водным путем пойдет буквально не через месяцы, а десятки дней — обширный поток грузов.

О готовности принять их, разместить, до минимума сократить простой барж под разгрузкой состоялся недавно конкретный деловой разговор между работниками складов, хозяйств, магазинов орса НПУ «Мегионнефть» на открытом партийном собрании.

А говорить было о чем. Прошлая навигация вскрыла много нерешенных вопросов и проблем. Правда, по сравнению с навигацией 1967 года она была проведена более организованно. Сократились штрафы до 1 000 рублей (в 1967 году — 14 тысяч) за задержку под разгрузкой речного транспорта. Энергичнее, с чувством ответственности за прием и сохранность товарно-материальных ценностей трудились коллективы складов и магазинов. Но часть имевших место в прошлом году больших помех, не поддающихся никакому «списыванию», перешла на этот год и, чувствуется, немало попортит нервов работникам орса в период навигации да и после нее.

Главная из помех — нехватка складских помещений. Дело в том, что количество поступающих в орс НПУ товаров с каждым годом увеличивается. Так, нынче намечается получить их на 48 процентов больше по объему, но нет[ствуют] необходимым нормам, по сравнению с прошлым годом. Складская же площадь остается в основном прежней. Имеется в наличии около 6 тысяч квадратных метров складских помещений, что более чем наполовину меньше требуемой площади.

В данное время СМУ-5 строит для орса склад в 2 880 квадратных метров. Но работы здесь ведутся в весьма неудовлетворяющем отдел рабочего снабжения НПУ плане, и есть опасения, что склад не будет сдан в эксплуатацию к началу навигации.

Было бы неплохо, если бы нефтепромысловое управление оказало своему орсу конкретное содействие в быстрейшем строительстве хотя бы двух-трех дощатых складов.

С каждым годом в Нижневартовске в связи с его ростом увеличивается спрос на овощи и картофель, и потому сейчас уже возникла острая необходимость постройки капитального картофелехранилища.

Да, складских помещений не хватает. А в каком состоянии находятся имеющиеся склады? Как отмечали выступающие на собрании, готовность их далека от готовности № 1. Требуется ремонт крыш, полов, дверей, стеллажей, установка отопительной системы и многое другое.

Будет большая беда для работников торговли, если строители всего этого не сделают пока в склады не завезены товары. А беда уже есть. Только потому, что склады строятся наспех, не соответствуют необходимым нормам, в них отсутствуют вентиляция, паровое отопление — происходит порча продовольственных и промышленных товаров.

Как отметила на собрании коммунист В. Г. Рыжова, по этим причинам подверглись порче тонны муки. Неужели строители не знают, как оборудовать складские помещения? Кстати, в выступлениях участников партийного собрания промелькнуло опасение, а вдруг готовящееся к сдаче строителями СМУ-5 складское помещение не будет соответствовать необходимым правилам хранения мучных изделий?

На партийном собрании был брошен упрек и, надо думать, справедливый в адрес комиссий, принимающих от строителей складские помещения и разрешающих их эксплуатировать. Нет в помещениях стеллажей, нет решеток, нет вентиляции, нет отопления, нет полов, а комиссии принимают...

К чему это приводит? К порче ценных товаров на многие тысячи рублей. За примером далеко ходить не надо. Есть на втором участке склад швейных товаров. Коллектив там трудится неплохой. Портрет заведующей складом тов. Москалевой помещен на Доске почета орса. А вот промтовары гибнут, и базисты с ног сбиваются, спасая ценности. Причина оказывается проста. Халатность и беззаботность горе-строителей привели к тому, что склад сделали, не выторфовав под ним грунт. В складе к тому же отсутствуют элементарные приспособления для проветривания воздуха. Торф под складом горит — товары в складе плесневеют от разности температуры, приходят в негодность.

Вот и получается, что виноваты строители, но с них сейчас взятки-гладки, а мучаются работники торговли, и НПУ «Мегионнефть» вынуждено платить государству за убытки.

Одной из бед орса является отсутствие нормальных подъездных путей к причалам. Эта беда живет не первый год, не первую навигацию. Наверное, уже давно пора помочь отделу рабочего снабжения нефтяников распроститься с нею.

Многое говорилось на партсобрании о транспорте, обслуживающем склады и магазины. Работе его можно с уверенностью дать неудовлетворительную оценку. Транспорт есть, на него тратят огромные средства (кстати, порой совершенно неоправданные, в нарушение всех бухгалтерских правил), а работники прилавка не могут найти его.

Тов. Леллу, директору базы, следует еще раз познакомиться через протокол партсобрания с выступлениями товарищей по работе (а замечаний в его адрес было много) и сделать надлежащие и оперативные выводы.

Открытое партийное собрание орса НПУ «Мегионнефть» приняло решение, в котором призвало коллектив сделать все возможное для успешного проведения приближающейся грузовой навигации и обратилось с призывом к строительным и другим организациям оказать орсу необходимую действенную помощь.

А. ЛАСКИН.

Освобождение Одессы

В славную летопись Великой Отечественной войны Советского Союза против гитлеровской Германии Одесса вписала одну из ярких страниц. Одесса в числе первых городов нашей страны испытала на себе тяжесть внезапного удара агрессивных сил гитлеровской коалиции.

В августе 1941 года противник бросил на штурм Одессы 18 отборных, хорошо вооруженных дивизий. Более 70 суток продолжалась героическая оборона Одессы. Город был оккупирован, но не покорен. 907 дней в чрезвычайно тяжелой обстановке разнузданного фашистского террора трудящиеся Одессы во главе с коммунистами самоотверженно боролись против оккупантов. Глубоко под землей, в знаменитых одесских катакомбах, действовали партизанские отряды.

Весной 1944 года в условиях сильной распутицы на территории от Днепра до Карпат и от Полесья до Черного моря развернулось грандиозное наступление советских войск за полное изгнание врага с Украины. Важной составной частью этого мощного наступления была Одесская операция.

Готовясь к отступлению, гитлеровцы хотели превратить Одессу в груду развалин. Но героическая борьба за спасение родного города одесских партизан и подпольщиков, действовавших под руководством подпольных партийных организаций, стремительное наступление советских войск сорвали преступные замыслы врага.

9 апреля 1944 года стрелковые подразделения и танки предприняли внезапный штурм оборонительных позиций противника и в ночь на 10 апреля овладели Одессой.

Город освободили войска 3-го Украинского фронта под командованием Р. Я. Малиновского. В Одесской операции особенно отличились 60 соединений и полков. Бои за Одессу были полны массового героизма наших воинов. Родина по заслугам оценила подвиги защитников города-героя. За проявленное мужество и героизм Одесса награждена орденом Ленина и медалью «Золотая Звезда».

СТРАНА ГОТОВИТСЯ К КОММУНИСТИЧЕСКОМУ СУББОТНИКУ

Трудящиеся страны готовятся выйти 12 апреля на юбилейный субботник. Большинство производственников будет трудиться на своих рабочих местах. Горьковчане приготовят сотни сверхплановых автомобилей, телевизоров, стиральных машин, различное оборудование.

Полторы тысячи транзисторов «Селга» и около трехсот транзисторов «Орбита» решили выпустить в этот день на Рижском заводе имени Попова. Рабочие Брянского машиностроительного завода выйдут на благоустройство заводской и прилегающей к заводу территории. Они посадят полторы тысячи деревьев, приведут в порядок спортивные площадки.

Рабочие и служащие Уральского автомобильного завода готовятся к тому, чтобы 12 апреля собрать несколько большегрузных автомобилей высокой проходимости «Урал-375» и «Урал-377».

Большой объем работ наметили труженики других городов страны. На многих предприятиях заработанные деньги будут перечислены в фонд пятилетки.

ТАСС.

Москва. 12 апреля исполняется 50 лет Великому почину — первому коммунистическому субботнику, проведенному в депо Москва—Сортировочная. Сейчас коллектив депо выступил с призывом отметить славную дату юбилейным коммунистическим субботником.

Железнодорожники успешно выполняют социалистические обязательства, принятые в честь 100-летия со дня рождения В. И. Ленина. Они решили завершить пятилетний план к 7 ноября 1970 года и провести 100 сверхплановых тяжеловесных составов.

На снимке: лучшие машинисты депо Москва—Сортировочная (слева направо) В. Д. Афанасьев, А. Г. Григорьев и Г. С. Агарков. Каждый из них обязался ежемесячно водить 4 тяжеловесных поезда, экономить более 300 киловатт-часов электроэнергии.

Фотохроника ТАСС.



ВЕЛИКИЙ ПОЧИН

«В то время никто из нас и не думал, что совершает подвиг. Каждый старался сделать как можно больше, чтобы помочь фронту». Это говорит один из участников первого коммунистического субботника в депо Москва—Сортировочная Я. М. Кондратьев. Тогда, суровой весной 1919 года, пятнадцать рабочих остались после трудового дня, чтобы бесплатно отремонтировать три паровоза.

Трудное было время. Молодая республика Советов находилась в огненном кольце. Не хватало металла, топлива, хлеба. 3 апреля состоялось чрезвычайное заседание пленума Моссовета. На нем выступил В. И. Ленин. Он рассказал о тяжелом положении страны и призвал всех коммунистов, всех трудящихся работать еще самоотверженнее.

В субботу 12 апреля рабочие депо уже расходились по домам, когда на станцию прибыли два эшелона с добровольцами. Они спешили на восточный фронт, на борьбу с Колчаком. Но отправить поезда было невозможно. Исправных паровозов не было. Тогда пятнадцать железнодорожников, из которых было тринадцать коммунистов, решили не уходить до тех пор, пока не отремонтируют три необходимых локомотива. Утром возрожденные к жизни паровозы увозили солдат на фронт.

Известие о том, что коммунисты бесплатно в нерабочее время отремонтировали три паровоза, взволновало всех в депо. В субботниках, которые стали проводиться каждую неделю, участвовало все больше и больше железнодорожников. В. И. Ленин оценивал почин рабочих «как фактическое начало коммунизма».

С того памятного дня железнодорожники депо Москва — Сортировочная еще не раз выступали инициаторами многих начинаний, подхваченных затем по всей стране. В 30-е годы здесь была организована первая в СССР комплексная бригада. Ее возглавил комсомолец Константин Бородулин. В августе 1938 года со станции Москва — Сортировочная ушел поезд, который повела первая в стране женщина-машинист Зинаида Троицкая.

Не случайно, именно в этом коллективе накануне XXI съезда КПСС родилась первая в нашей стране бригада коммунистического труда. Ее создали комсомольцы и молодежь депо— дети и внуки тех, кто в 1919 году вышел на первый коммунистический субботник.

Ветераны-железнодорожники — участники первого субботника — Я. М. Кондратьев, Ф. И. Павлов, В. М. Сидельников часто бывают в депо, встречаются с рабочими других предприятий.

Советские люди решили ударным трудом отметить 50-летие первого субботника. 12 апреля 1969 года по инициативе Московского городского Комитета партии, подхваченной по всей стране, в каждом крае и области, городе и селе пройдет массовый субботник.

В. НОВИКОВ,
корр. ТАСС.

О ЛЮДЯХ ХОРОШИХ

Один из первых

Часовая стрелка неумолимо приближалась к цифре 2, вот-вот сменит их другая вахта, а уходить домой не хотелось. Ведь осталось доделать самую малость, и потом уже ясно будет: напрасно или нет искали здесь нефть. Подходили парни из буровой бригады Г. И. Норкина, интересовались тем же. Испытатели работали без спешки, но споро. Был самый обычный трудовой день...

Но вот и смена... Николай Александрович Кардимон передал напарнику свой «Бакинец» и вместе с друзьями по вахте пошел в Баграс. Под яркими лучами солнца ослепительной белизной отливал снег.

Кто-то спросил Николая Александровича:

— Как думаешь? Будет нефть или опять осечка?

— Вчера с начальником партии говорил — он уверен. Не сегодня — завтра узнаем...

Не успел Николай Александрович переодеться и пообедать, как отчаянно забарабанили в окно:

— Николай, нефть идет!

Одеваясь на ходу, он бежал вместе с товарищами к скважине, откуда уже доносился нарастающий, непривычный и такой долгожданный рев фонтана...

Уже качали Арула Баталовича Доминова, старшего по вахте. Кто-то, набрав полные ладони глянцевито-черной жидкости, умывал ею лицо...

Эта была первая нефть среднего Приобья, это была первая нефть, в которую вложил свой труд Николай Александрович Кардимон — машинист подъемника...

От встречи с Севером остается много очень неожиданных воспоминаний, но как было ему охарактеризовать открытие здесь нефти, в какие рамки и понятия втиснуть? Ведь Николай Александрович вместе с товарищами сам был его автором. И когда ударил фонтан на баграсской скважине, он ощутил величие Севера и, конечно, северян. С тех пор Мегионская экспедиция стала для него второй семьей, где он нашел свое истинное призвание.

23-летним парнем, приехав на Север, он не очень-то размышлял о своем будущем. Тянуло в неизведанные места, где «живут немногословные мужчины», вот и собрался в путь. Молод, силенки хоть отбавляй, а остальное все приложится.

С геофизической партией исходил тайгу и болота в окрестностях Мегиона и Нижневартовска. Мерз в лютые зимы, а летом мечтал о тех краях, где, как говорят, не водится комаров. Была работа подстать крепким мускулам — как, впрочем, и у всех.

Позднее он перешел в нефтеразведочную партию — прародительницу Мегионской экспедиции. Сначала работал на бульдозере, а потом уже сел за рычаги подъемника «Бакинец» (механик Василий Сергеевич Васякин попросил его, пока трактор стоял на ремонте, поработать на подъемнике).

— А получится ли у меня?— усомнился Николай Александрович.

— Будешь стараться — получится. Разница между машинами небольшая, вот только работа другая. Впрочем, сам узнаешь.

С тех пор Николай Александрович и стал испытателем скважин. А первая нефть уже окончательно породнила его с Севером. Почти на всех площадях, находящихся в «вотчине» экспедиции, пришлось побывать ему. Работа трудная, да еще и постоянная оторванность от дома, от семьи, у него уже трое ребятишек, а вот не может он бросить свою профессию. Просто появилась привычка переносить все лишения, преодолевать их, и дело пошло на лад.

Когда спросишь Николая Александровича, что же больше всего запомнилось в его работе, он недоуменно пожмет плечами:

— Да все идет нормально. Как у меня, так и у других. Бывает конечно, что в поте лица чуть ли не сутки трудишься, но это ведь случаи отдельные...

31 декабря 1967 года едва-едва успел на новогоднюю елку. Скважина на Варьегане дала газ. Экспедиция первый раз имела с ним дело, и вахту, в которой трудится Николай Александрович, направили туда. Работа была сделана на «отлично».

На Самотлорской скважине № 9 вызвали газовый фонтан. И опять Николай Александрович здесь. За три часа подняли весь инструмент, когда обычно на это уходило не меньше суток.

Для другого только двух этих фактов хватило бы для разговоров на добрый десяток лет, а он — «...так себе, случай...»

На глазах Николая Александровича рос Мегион. На том месте, где стоит здание конторы, он корчевал пни...

— А что иначе было делать? Жить где-то надо! Вот после работы и строили себе дома. Все это делали — а я чем хуже?

Когда встречаешься с ним, невольно приходит в голову такая мысль: Север можно любить, Северу нужно понимать, но во сто крат необходимее подымать его, как это делает Николай Александрович Кардимон.

В. ВОРОБЬЕВ.



Кириллу Герасимовичу Прасину 70 лет. Но старый охотник не сидит дома. Его часто зимой можно было видеть в тайге, промышляющим белку. В Большом Ларьяке он и его сыновья пользуются почетом у односельчан.

На снимке: Кирилл Герасимович перед выездом на охоту. Снимок сделан в январе.

Фото Р. Смирнова.

С ВДНХ СССР

ВЫНОСЛИВЫЙ ЗАЩИТНИК

Война с коррозией металла носит упорный характер. Недавно появилось новое эффективное средство борьбы — жидкая смазка ЖКБ из продуктов нефтепереработки, созданная Ждановским металлургическим институтом в содружестве с Бердянским опытным нефтемасловым заводом.

Во время промышленных испытаний металлические изделия, покрытые ЖКБ, находились под влиянием атмосферных осадков три месяца, но признаков коррозии на них не было обнаружено. Устойчивость смазки проверялась при высокой температуре и в холоде. Она выдержала более 80 нагревов в специальной термокамере до температуры 50 градусов и охлаждение до минус 20. Антикоррозийная новинка представлена на ВДНХ СССР.

„ВОЗ" ДЛЯ ОПОР

Тысячи и тысячи автомобилей на большие и малые расстояния перевозят различные грузы. Интересно, что именно грузы дали названия многим машинам — цементовозы, лесовозы, бензовозы, молоковозы.

А недавно эта семья пополнилась еще одним «возом». На Казанском электромеханическом заводе начали выпускать опоровозы, которые выполняют, пожалуй, наиболее трудоемкий процесс при строительстве сельских линий электропередач — доставляют железобетонные опоры к месту установки.

До восьми одиннадцатиметровых опор по тысяче килограммов каждая умещается на длинной платформе автотягача МАЗ. Опоровоз не только доставляет свою тяжелую кладь к месту назначения, но и сам сгружает ее с помощью гидравлического крана.

Познакомиться с мощным «возом» для опор можно на ВДНХ СССР в павильоне «Энергетическое строительство».

ЛУЧ ПОГОДЫ

Почему одни ночи бывают светлее, другие — темнее? Метеорологи связывают это с изменениями погоды, и поэтому на метеостанциях ведутся постоянные наблюдения и за этим явлением.

В павильоне «Гидрометслужба» на ВДНХ СССР демонстрируется новый прибор для определения видимости в темное время суток — нефелометрическая установка М-71, разработанная в Ленинграде. Она состоит из лампы-фары, посылающей в темноту луч света, и поляризационного измерителя видимости М-53А, который сравнивает яркость рассеянного воздухом луча с эталонным пятном в световой коробке установки.

По сравнению с известными приборами того же назначения установка М-71, при достаточной точности измерения и простоте эксплуатации, позволяет без отражательных щитов или других приспособлений вне пункта измерения определить метеорологическую дальность видимости в очень широких пределах — от 50 метров до 50 километров.

РАДУГА „РОСИНКИ"

Какая женщина не хочет быть красивой? И каждая любит нарядные платья и костюмы. Чтобы удовлетворить все запросы, текстильные комбинаты столицы — «Трехгорная мануфактура», «Красная роза», имени Я. М. Свердлова и другие — выпустили к летнему сезону множество новых современных тканей.

Вот, например, получивший название «Росинка». Эта ткань легко стирается, не мнется, ее не нужно гладить, после стирки она не садится и не теряет яркости своих красок. За все это ей присвоен «Знак качества».

Или ткань «Вира». Ее охотно будут покупать молодые девушки для выпускных вечеров и балов. А летние пальто и костюмы, нарядные вечерние платья, сшитые из тканей Московского шелкового комбината имени Я. М. Свердлова, обрадуют любую женщину.

С этими и многими другими новыми тканями, созданными московскими текстильщиками, можно ознакомиться в павильоне «Стандарты» на ВДНХ СССР, где проходит тематическая выставка «Московские предприятия в борьбе за качество продукции».

(Пресс-центр ВДНХ СССР—ТАСС).

Вместо фельетона

ЕСЛИ БЫ ЗНАЛ ПРОМЕТЕЙ...

Когда Прометей, побуждаемый самыми благочестивыми намерениями, выкрал у богов огонь и передал его людям, всеобщее ликование охватило дароприниматели. Еще бы, ведь торжественно протрубил в рог новый этап земной цивилизации! Но Прометей, допуская возможность нежелательных явлений, пророчески изрек: «Ни ночью, ни днем не играйте с огнем».

Ах, если бы знал сердобольный бог, что память у отдельных людей имеет свойство иногда превращаться в обыкновенное сито.

Представьте, как неутомонный красный петух уселся на крыше магазина уцененных товаров, что находится в старой части Нижневартовска, и взмахнул крыльями. Картинка, конечно, не из приятных.

Ну, паника, понятно, сразу. И надо же было на ту беду оказаться в магазине самому начальнику райрыболовпотребсоюза Михаилу Яковлевичу Петрову. Естественно, что в его руки перешли все полномочия по ликвидации зарвавшегося петуха. Первая мысль — позвонить пожарникам... Но это только поначалу намерения такие были, а потом подумалось: «С какими же глазами я доблестных пожарников встречу, коли они уж который раз советовали отремонтировать в магазине печь».

«Ба! Да ведь собственными силами мы тоже справимся!» — Михаил Яковлевич набрал номер продуктового магазина:

— Это кто говорит?

— Ламбина...

— Нелли Васильевна! Это я, Петров. Собирай весь свой коллектив и с ведрами, топорами спешите к магазину уцененных товаров...

—Какое несчастье! Только ничем выручить не могу. У нас же этих самых, ну... средств пожаротушения—нет... Вы уж лучше в эксплоучасток ИРПа обратитесь. У них-то, у производственников, все в надлежащем порядке быть должно.

Через посредство телефона председатель послал вопль бедствия начальнику УТЭ.

— Алло... С кем говорю? Закон? Это я, Миль Александрович. Выручай, горю! Да ты не шути, ты коллектив с огнетушителями ко мне направь.

— Рад бы, рад бы, да вот выручить не могу по причине отсутствия средств пожаротушения... Понимаешь, нет их...

Михаил Яковлевич позвонил в другую организацию водников, в участок РЭБ.

— Брутский? — выручай! Горю...

— Взаправду что ли?

— Ко-неч-но.

— Не могу. Сам сижу у окошка и гляжу, как бы красный петух в гости не пожаловал. Противопожарное состояние у меня на участке, честно говоря, никудышное... Так что извини...

Скоро и аптека, и КБО, и база райсоюза, и магазин № 1 узнали о случившемся несчастье, но порыв солидарности не шел дальше соболезнований и извинений. У одних не было пожарного инвентаря и огнетушителей, другие не могли отыскать их, третьи...

Но магазин уцененных товаров, представьте, уцелел. Нет не потому, что приехали мужественные противники огня с брансбойдами и при медных касках, а по очень простой причине: он вообще не горел. Но печь и правда не исправна, так что у проказников-петушков есть еще возможность прокукарекать свое пробуждение. И как в перечисленных организациях поставлено дело с противопожарной безопасностью — тоже верно. Ни капли вымысла.

В. КЛЮШКИН.

Нам пишут

МАТЕРИНСКОЕ СПАСИБО

Моя дочь в тяжелом состоянии была доставлена в Ларьякскую больницу, где ей хирург Виктор Тихонович Пузатов сделал операцию. Но после этого потребовалась еще одна операция, более сложная.

В. Пузатов, операционная сестра Л. Пузатова, М. Якшин и Б. Мангайт, прибывшие из районной больницы, и другие люди в белых халатах спасли жизнь моей дочери Раисе Иванищевой.

Большое материнское спасибо нашим врачам!

А. АРХИПОВА.

Закулисная торговля

Хочу описать картину, свидетелем которой я невольно оказался. Это произошло в Мегионском магазине «Юбилейный» 16 марта. В моем присутствии продавец винного отдела тов. Горбунова ответила покупателю, что в продаже «Московской» водки нет. Тут же подошел председатель постройкома СУ-12 Н. С. Черкашин. Для него «Московская» нашлась. Предыдущий покупатель поднял шум. Тов. Черкашин успокоил его: «Тебе нужна водка? Не шуми. Я достану».

Этот случай типичен. Дело не в бутылке водки, а в правах и обязанностях работников прилавка. Случается, что таким же образом сбываются яички, дефицитные товары.

Новые товары в магазине «Юбилейный» поступают в продажу только после того, как у прилавка побывают Ведяшкина, Медведева, Левандовская и другие «близкие».

Пора органам народного контроля обратить внимание на закулисную торговлю в Мегионе.

В. СВИРИДОВ,
секретарь парторганизации совхоза «Мегионский».

Дал слово—исправиться

В Нижневартовском эксплуатационном участке состоялся товарищеский суд над кочегаром И. Севастьяновым.

Тов. Севастьянов часто употреблял спиртные напитки. Заведующий мехмастерской М. Симонов не раз беседовал на эту тему с Севастьяновым. Но однажды будучи пьяным, тот нанес телесные повреждения т. Симонову.

Наш коллектив был возмущен хулиганскими действиями т. Севастьянова. Присутствующие на товарищеском суде осудили поведение Севастьянова. В заключительном слове он попросил весь коллектив и т. Симонова простить ему и дал слово всем, что подобное не повторится.

Решением товарищеского суда т. Севастьянову объявлен общественный выговор.

Л. ТАМБОВЦЕВА,
член товарищеского суда.



Футбол на снегу

В прошедшее воскресенье, когда все жители Нижневартовска собрались на площади, чтобы проводить русскую зиму, команды коллективов физкультуры предприятий районного центра собрались помериться силами в футболе на снегу.

Заявки на участие в соревновании поступили от коллективов СМУ-5, СУ-13, конторы бурения.

Первыми начинают поединок согласно жеребьевке команды конторы бурения и СМУ-5. Встреча в равной напряженной борьбе закончилась ничейным счетом 2:2. По положению при равном счете команды пробивают поочередно пять пенальти. Первыми «расстреливают» ворота футболисты из конторы бурения. У них из пяти возможных два попадания. Общий счет становится 4:2. Смена вратарей. Место В. Рупосова (СМУ-5) занимает В. Березин (контора бурения). Он с честью справился со своими обязанностями, и мяч так и не побывал больше в его воротах.

Итак, в финале — буровики и строители управления № 13. Главный судья соревнований А. Ласкин вызывает команды на снежное поле. Побеждает более опытная команда конторы бурения. Нападающие буровиков сумели провести в ворота соперников два безответных мяча и закрепить за своей командой звание сильнейшей в райцентре в футбольных играх на снегу 1969 года.



Первое выступление футболистов конторы бурения в этом году успешное. Это и понятно, ведь к первенству они готовились заранее с мыслью только победить.

Много труда вложили в подготовку команды к соревнованиям А. Шумов, В. Березин, И. Лавринович, А. Железнов и другие. Остается пожелать ребятам успехов и впредь.

Спортсмены СУ-13 закрепились на втором месте. На предыдущих соревнованиях по лыжам они заняли третье место. Что ж — это первые ласточки коллектива.

Хочется искренне пожалеть, что такие мощные коллективы, как НПУ и АТК не приняли участие в интересном футбольном состязании на снегу. Не хочется верить, что у них нет футболистов, которые смогли бы на равных оспаривать первенство. Видимо, все дело в организации и недобросовестном отношении некоторых лиц к своим обязанностям.

В. ГОСПЕРЧУК,
председатель районного комитета по физической культуре и спорту.

На снимках: (верхнем) момент встречи футболистов конторы бурения и СМУ-5. Команда конторы бурения—победительница соревнования.

Фото А. НОВОСЕЛОВА и Г. БОРИСОВА.

Николай Павлюков

Ф Л А Г И

Рассказ

(Окончание.
Начало в №№ 42, 43)

Мы, как говорится, у сатаны на куличках: рукой подать Карское море. «Белым безмолвием» очерчены пространства. Здесь крупное газовое месторождение — Заполярное.

Буровые вышки, огни электросварки, говор дизелей, русская речь. Балки, на некоторых антенны раций. Тягачи, вертолеты. Дороги на буровые проходят не только по земле, но и через небо.

Мастер Снегов и его люди — спецбригада по аварийным работам геологического управления. Здесь они уже сделали свое дело. Мне в окошко виден общипанный черный скелет буровой. Здесь вчера вовсю гудело пламя, и снеговцы вовсю контратаковывали его.

В ожидании «воздушного извозчика», который отвезет их в центр, к семьям, а может всего навсего «перебросит» куда-то еще, где возникла авария, они слушают, рассказывают, хохочут и грустят.

...Так вот, — продолжал Снегов, полулежа на деревянных нарах и временами посматривая на своих собеседников своим единственным глазом (левый он все-таки ухитрился потерять где-то в аварийных передрягах),—так вот пришел я в себя оттого, что на меня лили воду. Увидел над собой прохладное предвечернее небо, а на горизонте — столб пламени. И еще — рядом знакомые лица. Чувства мои были, как бы это выразиться, притуплены что ли... Переводил взгляд с одного лица на другое, как будто впервые видел их. Но я же знал этих людей! Вот Петрович, вот...

Я слушаю рассказ и мысленно рисую образ Снегова тех лет.

— А потом,—продолжает Снегов,— прилетели вертолеты. Из кабины первой приземлившейся машины на землю спрыгивает молодая женщина в белом халате. Врач, но кого он собирается лечить? Уж не меня ли...

...Мне, признаться, было немножко лестно, что именно из-за меня очутился здесь этот миловидный лекарь. Но я... застеснялся что ли?.. Мчусь к месту, куда снесено бригадное имущество, хватаю первую подвернувшуюся под руку пешу и бегом, бегом к вертолету... Почему? Да потому, что в буровых бригадах не место страдающим хворью...

Наверное, приятно вспомнить те дни своей юности, когда на тебя ни с того, ни с этого находило смущение, застенчивость. Потому что ли в морщинках возле глаз и уголках губ Петра Ивановича зарождается улыбка. В улыбке и задушевность, и задумчивость, и подтрунивание над собой (над тем, двадцатипятилетним).

Не раз было так. Вертолеты, забрав людей, снова один за другим взвиваются в небо, ложатся на заданный курс и, словно уносимые ветром, исчезают за горизонтом.

На новой нефтяной площади бригада снова взойдет на мостки новой буровой, снова взметнется на мачте снеговский флаг, снова буровой инструмент, словно гигантский кинжал, будет углубляться в земную толщу.

Снова ветер, рокот дизелей, звон.

Снова Петрович (пожилые люди любят вспоминать на перекуре у костра ли, в балке ли) расскажет про то, как он в 42-м выходил из окружения, сколько раз бросался в штыковую, сколько раз был ранен. Словом, поведает про железо и кровь, про отступления и атаки.

...По всему видать время приближалось к полночи. Невдалеке по дороге, пробитой бульдозерами в снегах тундры, в северном направлении к горизонту, на черте которого гирляндами электроогней светились буровые, прошла колонна бензовозов. Их моторов мне не слыхать. Машины удалялись, и только лучи фар указывали их путь, перечеркивая снег, когда бензовозы находились на поворотах или уходили наискось в звездное небо, когда они одолевали встречные пологие холмы.

Я спросил:

— Почему же вы, Петр Иванович, не остались в буровой, в первопроходцах?

— Я понимаю, — серьезно начал он, — что открывать новые природные возможности, значит, двигать вперед и экономику и время... Но, видишь ли, — в его голосе послышались смешливые нотки, — в буровой и с двумя глазами, бывает, не усмотришь и наделаешь таких дел, что после стыдно даешься...

Я понял, как бы он не говорил, натура этого человека находила полное удовлетворение своим «я» только в критических ситуациях. Да это и не новь: это свойственно человеческой натуре вообще. Только один человек наделен этим меньше, другой — больше.

Я, разумеется, не грустил сколько-нибудь от сознания того, что завтра наши дороги разминутся: на этой земле столько дорог, что идти по одной всем невозможно да и не имеет смысла. Я уеду по своим делам. Петр Снегов со своей бригадой — по своим. Не знаю. Будет ли он хоть сколько-нибудь вспоминать меня, но я еще долго буду помнить о нем. И не только в силу инерции мысли и чувства, но и потому что все мы как юноши, так и посеребренные сединой, склонны думать о людях, которые нам по душе.

За редактора А. ЛАСКИН.

ТЕЛЕПРОГРАММА

ЧЕТВЕРГ, 10 АПРЕЛЯ.

19.00 Фильм для детей «Орбита «Тайны».

19.50 Передача о слете женщин в Ларьяне.

20.15 Телеспектакль «Дом с мезонином».

21.25 Фильм «Второй концерт эстрадной музыки».

ПЯТНИЦА, 11 АПРЕЛЯ.

19.00 Фильм для детей «Спектакль продолжается».

19.30 Новости.

19.40 Документальный фильм «Звезды Таймыра».

19.50 Репортаж с ЦРП.

20.05 Художественный фильм «Я солдат, мама».

21.35 Фильм «Поет Владимир Макаров».

Нижневартовская типография управления по печати Тюменского облисполкома. Заказ 329.

Ударному дню — ударный труд!

Пролетарии всех стран, соединяйтесь!

ЛЕНИНСКОЕ ЗНАМЯ

ОРГАН НИЖНЕВАРТОВСКОГО КОМИТЕТА КПСС И РАЙОННОГО СОВЕТА ДЕПУТАТОВ ТРУДЯЩИХСЯ ТЮМЕНСКОЙ ОБЛАСТИ

№ 45 (2559) Год издания 27-й | СУББОТА, 12 АПРЕЛЯ 1969 ГОДА | Цена 2 коп.

В ФОНД ПЯТИЛЕТКИ

Организационный комитет по подготовке и проведению юбилейного коммунистического субботника сообщает, что в субботнике примет участие около 11 тысяч жителей района, в том числе, в Нижневартовске — 6,5 тысячи человек.

Трудящиеся конторы бурения, строительно-монтажного управления № 5, строительного управления № 18, дорожного строительно-ремонтного управления, монтажного управления № 6, строительного управления № 9 отдадут свой труд обустройству Самотлорского нефтяного месторождения. Здесь, «на переднем крае», будет участвовать в субботнике 1 200 человек.

Большое число людей примет участие в субботнике по уборке материалов из зоны затопления. Здесь сосредоточат основные силы УПТК, техснаб, СУ-909, рыбозавод, районное потребительское общество и служащие учреждений Нижневартовска.

Рабочие СУ-13 и старшие классы средней школы № 2 будут закладывать фундаменты под первый крупнопанельный жилой дом и больничный комплекс. Комсомольцы и старшеклассники первой средней школы выйдут на работы в теплицы Нижневартовского совхоза.

Остальные жители Нижневартовска и других населенных пунктов выйдут на благоустройство своих поселков.

На собраниях коллективов предприятий, организаций и учреждений единодушно решено: заработок этого дня отчислить в фонд досрочного выполнения пятилетнего плана.

Николая Васильевича Талагаева хорошо знают в Мегионской конторе бурения. Еще бы — его мощный заливочный агрегат ЦА-320 обслуживает все буровые на Самотлорском и Мегионском месторождениях. И всегда работа, выполненная им, не требует переделок.

А когда все идет хорошо, то и настроение веселое.

На снимке: Н. В. Талагаев

Фото А. НОВОСЕЛОВА.

Строители не подведут

Сегодня строители СУ-12 вместе с субподрядными организациями выйдут на коммунистический субботник, посвященный 50-летию Великого почина. Более 800 человек примет участие в субботнике.

На центральный товарный парк планируется завезти десять тысяч листов шифера, восемьдесят тонн цемента, 75 кубометров различного пиломатериала, большое количество кирпича, стекла, гвоздей, мягкой кровли и других стройматериалов. Это даст возможность приступить к строительству важнейшем объекте.

В Мегионе на строящемся постоянном речном причале геологов будет засыпано более трех тысяч кубометров грунта, собрано сто тонн металлолома, завезено на строительные участки свыше ста тонн строительных материалов.

Домохозяйки тоже не останутся в стороне. Вместе с работниками ЖКО они займутся очисткой прилегающей к домам территории.

На прошедших собраниях принято решение: заработанные в день коммунистического субботника средства перечислить в фонд пятилетки.

Б. ЛЕВАНДОВСКИЙ.

Семинар политинформаторов

В Ларьяке проходил семинар политинформаторов. В работе его принимали участие представители пяти партийных организаций.

С лекцией «Перспективы развития Нижневартовского района» выступил заведующий отделом пропаганды РК КПСС В. Д. Салмин. На семинаре были подробно освещены вопросы, связанные с дальнейшим развитием промышленности, строительства, сельского хозяйства района.

Летопись космической эры

Восьмой раз торжественно отмечает наш народ День космонавтики — праздник в честь полета в космос Юрия Гагарина — первого человека, который совершил путешествие вокруг земного шара.

Перелистаем славные советские страницы летописи космической эры. Наглядно и убедительно покажут они, какой гигантский путь в исследовании и освоении космоса за короткий срок прошла советская наука и техника, какой беспримерный подвиг при этом совершали наши летчики-[illegible] конструкторы, инженеры и рабочие, вдохновляемые ленинской партией, поддерживаемые всем советским народом.

Многие из этих страниц открываются словами: «впервые в мире»...

4 октября 1957 года запущен **первый в мире советский искусственный спутник Земли.** Он позволил измерить плотность верхней атмосферы, получить данные о распространении радиосигналов в ионосфере, проверить основные теоретические расчеты, технические решения ученых, инженеров, конструкторов.

С помощью автоматической станции «Луна-3», запущенной 4 октября 1959 года, получены **первые фотографии обратной стороны Луны.** В 1965 году космический аппарат «Зонд-3» сфотографировал ту часть обратного полушария Луны, которая не попала в поле зрения «Луны-3». На основе этого советские ученые составили первую полную карту естественного спутника Земли, изготовили лунный глобус и атлас обратной стороны Луны.

Первый в истории космический полет совершил 12 апреля 1961 года советский человек Ю. А. Гагарин на корабле «Восток». Человек может летать в космическом пространстве!

Первый исследовательский спутник серии «Космос» начал орбитальный полет семь лет назад. Сейчас спутников этой серии около трехсот. Среди них метеорологические спутники «Космос-144», 156, 184, 206, которые вместе с наземными пунктами приема, обработки и распространения информации образуют метеорологическую систему «Метеор». С 1967 года эта система дает регулярные сведения для оперативной службы погоды.

В далекий рейс к планете Марс отправилась 1 ноября 1962 года **первая автоматическая станция «Марс-1».** Сближение с Марсом состоялось 19 июня 1963 года.

Первая женщина-космонавт Валентина Терешкова на космическом корабле «Восток-6» совершила 48 оборотов вокруг Земли в июне 1963 года.

Первый трехместный космический корабль «Восход», на борту которого находился экипаж в составе летчика-космонавта [illegible] инженера Константина Феоктистова и врача Бориса Егорова, вышел на околоземную орбиту 12 октября 1964 года. Через сутки он совершил мягкую посадку на землю.

Летчик-космонавт Алексей Леонов 18 марта 1965 года **впервые в мире вышел в открытое космическое пространство** из космического корабля «Восход-2», который пилотировал летчик-космонавт Павел Беляев. Человек может работать в открытом космосе!

3 февраля 1966 года **впервые совершила мягкую посадку на Луну** автоматическая станция «Луна-9». Она передала на Землю фотоснимки лунной поверхности.

(Окончание на 2-й стр.



В путевке значится — Самотлор

Каждое утро из ворот автотракторной конторы уходят в рейс автомашины, мощные гусеничные тягачи. В основном работают они на Самотлоре. На них перевозят песок, трубы, оборудование для нефтяников, доставляют вахты на буровые вышки.

Объем работ большой, но транспортники с честью справляются с ним. Мартовский план грузооборота коллектив АТК выполнил на 230 процентов. При задании 574,4 тысячи тонно-километров выработано 1 326,5. Более чем в полтора раза перекрыт и план первого квартала по грузообороту. Коэффициент технической готовности парка составил 0,72 при задании 0, 66.

Сейчас особенно чувствуется напряженный ритм работы. Нужно успеть до распутицы вывезти все грузы на Самотлор. Всегда в «боевой готовности» машины у А. Н. Башмакова и П. Г. Ходько. Подвластен умелым рукам В. Ф. Артемьева мощный АТС. Не бывает простоев у Е. В. Рубцова, машиниста подъемника «Бакинец». Качественно и быстро выполняет все работы кузнец В. М. Бабашинский. Эти люди — передовики производства, гордость АТК.

Скоро вся страна отметит 99-ю годовщину со дня рождения В. И. Ленина. Наш коллектив стремится встретить эту дату новыми трудовыми успехами.

Л. ТИМОФЕЕВА,
начальник планового отдела АТК.

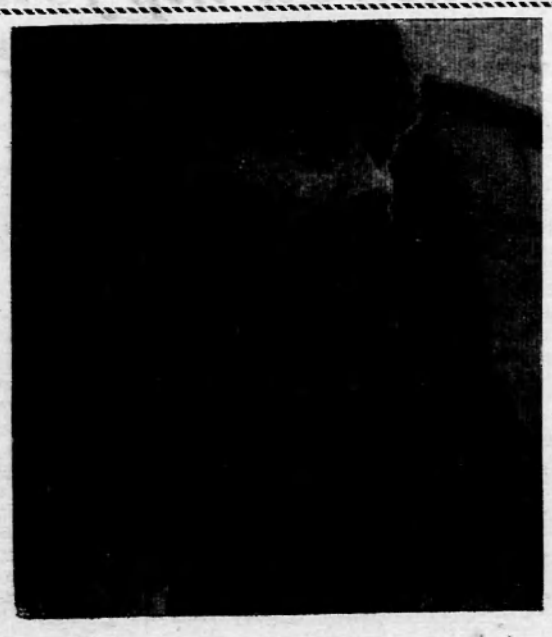

Дальние рейсы, особенно на Севере, сопряжены с такими трудностями, что не каждый на них решится. Но в сорокаградусные морозы и в безудержные метели выезжал на своем «Урале» Дмитрий Гаврилович Белоус, шофер АТН. Пункт назначения — Сургут или Нефтеюганск. Ценнейшие грузы доставлял он в Нижневартовск.

Коммунист Дмитрий Гаврилович Белоус всегда показывает пример в труде. О таких, как он, говорят в коллективе: «В них сила АТК».

НА СНИМКЕ: Д. Г. Белоус. Фото А. НОВОСЕЛОВА.

Сегодня — День космонавтики



12 апреля все народы отмечают День космонавтики.

Страна Советов — родина космонавтики — за последнее время добилась в этом отношении новых успехов. Советские космические станции «Зонд-5» и Зонд-6», совершив многодневные путешествия по трассе Земля — Луна — Земля, произвели посадку со второй космической скоростью. Широкая программа научных исследований и экспериментов была выполнена космонавтом Г. Т. Береговым на корабле «Союз-3». Следующим этапом в освоении космоса явился групповой полет в январе 1969 года космических кораблей «Союз-4» и «Союз-5», пилотируемых летчиками-космонавтами В. А. Шаталовым и Б. В. А. С. Елисеевым и Е. В. Хруновым. В этом полете был произведен уникальный научно-технический эксперимент по стыковке, расстыковке космических кораблей и переходу из одного корабля в другой через космическое пространство А. С. Елисеева и Е. В. Хрунова.

Результаты исследований, полученных советскими космическими станциями, являются крупным вкладом в дело исследования и мирного использования космического пространства.

На снимке: советские летчики-космонавты. В первом ряду, слева направо: **А. Г. Николаев, П. И. Беляев, В. В. Николаева-Терешкова, В. Ф. Быковский, П. Р. Попович, Г. С. Титов.**

Во втором ряду: **К. П. Феоктистов, Б. В. Волынов, Е. В. Хрунов, Г. Т. Береговой, В. А. Шаталов, А. С. Елисеев, А. А. Леонов и Б. Б. Егоров.**

Фотохронина ТАСС.

Летопись космической эры

(Окончание. Начало на 1-й стр.)

Автоматическая станция «Луна-10» впервые в мире стала искусственным спутником Луны. Она передала научную информацию об окололунном пространстве и косвенные данные о составе лунных пород.

Первый советский искусственный спутник связи «Молния-1» запущен в апреле 1965 года. Затем на околоземные орбиты были выведены еще несколько таких спутников. В канун 50-летия Советской власти вступила в строй [illegible] — пункт [illegible]

Автоматическая станция «Венера-4», пролетев расстояние около 350 миллионов километров, 18 октября 1967 года достигла планеты Венера. Впервые был осуществлен плавный спуск научной лаборатории в атмосфере планеты. Получены ценнейшие данные. Сейчас на пути к «утренней звезде» — научная экспедиция двух автоматических станций — «Венеры-5» и «Венеры-6».

30 октября 1967 года **осуществлена впервые в мире автоматическая стыковка на орбите.** Искусственные спутники Земли «Космос-186» и «Космос-188», проведя ряд сложных маневров, сблизились и жестко состыковались друг с другом при помощи специальных устройств. В апреле 1968 года произошла стыковка спутников «Космос-212» и «Космос-213».

Впервые в мире автоматическая станция «Зонд-5», облетев Луну, возвратилась на Землю со второй космической скоростью. Вскоре по трассе Земля—Луна—Земля совершила полет автоматическая станция «Зонд-6». По предложенному ими маршруту в конце прошлого года совершил полет американский космический корабль «Аполлон-8» с тремя космонавтами на борту.

26 октября 1968 года на орбиту вокруг Земли мощная ракета вывела космический корабль «Союз-3», пилотируемый летчиком-космонавтом Георгием Береговым. Во время четырехсуточного полета корабль совершил маневрирование в космосе и дважды сближался с запущенным ранее космическим кораблем «Союз-2».

Первая в мире экспериментальная космическая станция была собрана на орбите в январе этого года во время группового полета космических кораблей «Союз-4» и «Союз-5». Командиры кораблей Владимир Шаталов и Борис Волынов, бортинженер Алексей Елисеев и инженер-исследователь Евгений Хрунов проделали выдающиеся эксперименты. Космонавты Хрунов и Елисеев в специальных скафандрах перешли из одного корабля в другой, выполнили ряд монтажных операций [illegible]

[illegible] вселенной сулят человечеству [illegible] открытия. Космическая техника позволяет посылать приборы и телескопы за пределы земной атмосферы, которая мешает астрономам изучать звезды и планеты. С помощью орбитальных станций можно будет, например, проводить наблюдения за процессами, происходящими на поверхности Земли: накоплением и таянием снега и льда, распределением осадков, созреванием урожая, возникновением заболеваний растительности, обнаруживать залежи полезных ископаемых, контролировать засоренность рек и так далее.

Советские ученые ставят достижения техники на благо всех народов земного шара.

В. СОКОЛОВ.

Геннадий Бабанов

Жажда труда

очерк

— Везет же человеку! — сорвалось у кого-то с языка, когда секретарь ЦК ВЛКСМ Владимир Житенев вручал Заки Ахмадишину высшую награду комсомола — Почетный знак... Но слова зависти мгновенно потухли в громе аплодисментов. Молодые нефтяники тюменщины долго рукоплескали своему побратиму.

Заки заметно волновался. Он по-мальчишески торопливо принял награду и, даже не воспользовавшись случаем сказать несколько слов участникам слета, поспешил на свое место.

Тогда еще не многие знали, что главк назначил Заки Ахмадишина руководителем буровых работ на самом крупном нефтяном месторождении Сибири — Самотлорском.

* * *

Старожилы и те по пальцам сосчитают сколько было на их веку таких морозных зим, как нынешняя. Летит ворона и вдруг камнем падает наземь, смертельно сраженная холодом.

Несколько [illegible] строчками в море заснеженной тайги выглядят поселки Нижневартовск и Мегион. Веками над этими пространствами властвовала тишина. Ее шепот понимали только местные жители — ханты.

Говорят, что чуткое ухо прирожденного охотника улавливало даже, как весной прорастает трава, как зимой в угрюмом безмолвии леса шепчутся опушенные снегом деревья.

Сегодня тайга не знает покоя. Раздвигая ее, на Самотлор пришли мощные путепрокладчики. Следом за ними по змейке-дороге потянулись караваны с оборудованием для буровых, засновали юркие самосвалы. Содрогнулась и охнула от взрывов земля, раздались голоса людей, идущих на штурм Самотлора.

* * *

Потеснив кедрач, буровики между озерами Самотлор и Кымыл-Эмтор основали поселочек производственно-диспетчерской службы.

Свечкою поднимается в розовое от заката небо дым из трубы котельной. На крыше вагончика с броским лозунгом «Даешь Самотлор!» маячит одинокая фигура. Электромонтер коммунист Гияз Хисамиев старательно сращивает электропровода. Скоро, совсем скоро в передвижные вагончики заселятся буровики. В них будет тепло и уютно.

Начальник производственно-диспетчерской службы Мегионской конторы бурения Заки Ахмадишин старается создать для новоселов максимум удобств. Уже работает столовая, магазин, скоро откроются медпункт, красный уголок, заговорит радио, наладится телефонная связь с Нижневартовском.

Есть у Заки и другие заботы. Страна получит в этом году первый миллион тонн самотлорской нефти. Это значит, что его участок должен сдать промысловикам не менее 16 нефтяных скважин. Одиннадцать из них будут наклонными.

На легкий успех рассчитывать не приходится, тем более, что и силенок маловато, и опыта у людей нет в наклонном бурении. Но здесь, как говорится, «глаза боятся, а ум и руки делают». Большое дело увлекает человека. А оно здесь действительно большое. Около трех тысяч глубоких скважин предстоит пробурить в последующие годы.

А сейчас, пока ученые и специалисты ломают головы над тем, как легче и с наименьшими затратами достать из под толщи болот «черное золото», буровики уже пробуют на зуб «самотлорский орех».

Строители прокладывают для них водопроводы, лежневые дороги, заканчивают сооружение кустовых площадок для наклонного бурения скважин. Летом буровики впервые будут испытывать свайные основания для буровых вышек.

Практика с каждым днем ставит десятки больших и малых проблем. И Заки всегда старается быть там, где он нужнее. Ему доверено начать большое дело, с него и спрос. За последнее время лицо его осунулось, заметнее стали морщинки у глаз, серьезней и жестче взгляд.

...Немного дней осталось до пуска Самотлора, а еще не начато бурение первой скважины. У монтажников и буровиков от мороза колом стоят спецовки, но люди работают, словно не замечают стужи. Машины не выдержали таких морозов, ломаются, а люди добровольно идут на работу, несмотря на «актированные дни».

Глядя на них, теплее становится на сердце у Заки. А в голове уже бьется беспокойная мысль: «Скоро уйдут монтажники, тогда все будет зависеть от нас. Не осрамиться бы».

* * *

Только к девяти вечера вернулся Заки на базу ПДС. Зашел на огонек в столовку. Устало улыбнувшись, полушутя сказал повару: «Корми, Афанасьич, за обед и за ужин!»

С аппетитом выхлебал тарелку наваристых щей и, облокотясь на стол, стал наблюдать за ловкими руками повара, готовившего для него второе блюдо. Но за день так измотался и намерзся, что, разморенный теплом, задремал...

— Котлеты остынут, Заки Шакирович! — басовитым голосом прервал его дрему повар.

(Продолжение на 4-й стр.)

МАЛЬЧИШКИ И ДЕВЧОНКИ

Школьная страничка

Сегодня мы хотим вас познакомить с юными мечтателями и фантазерами из школы № 2. Мальчишки и девчонки мечтают о том времени, когда космические полеты будут одним из видов туризма. Вот отрывки из их сочинений.

Да здравствуют фантазеры и мечтатели!

В 19... году, когда многие планеты солнечной системы были покорены человеком, Венера все еще оставалась загадочной планетой. Плотный слой атмосферы скрывал ее от пытливого взгляда ученых всей Земли. После многочисленных научных исследований и тщательной обработки телеметрических данных было решено направить к Венере новый корабль «Эра-101».

Объединенный Всемирный Совет по исследованию космоса руководил последними приготовлениями к старту. Экипаж, состоящий из пяти человек, сразу после выхода космического корабля из земного притяжения начал деятельную работу. Все понимали, что их ждут новые неожиданности. Атмосфера Венеры, не содержащая кислорода, представляла большие опасности, главная опасность заключалась в том, что приборы зарегистрировали излучение частиц, неизвестных землянам.

Разгадка этого излучения космонавтами и помогла исследователям объяснить существование жизни на планете.

В. ПАЛКИН,
девятиклассник.

НИЖНЕВАРТОВСК—СУРГУТ

Спортсмены нашей школы давно лелеяли мечту — совершить лыжный переход Нижневартовск — Сургут. В прошлом году наши спортсмены сделали переход по маршруту Нижневартовск — Александрово — Нижневартовск. Это явилось репетицией перед новым лыжным переходом.

С 23 по 27 марта наши лыжники находились на трассе нефтепровода Нижневартовск — Сургут. За 4 дня было пройдено 230 километров, в пути поставлено 2 концерта.

В Сургуте наших лыжников встретили ребята средней школы № 1. Две встречи между физкультурными командами двух школ — и



скорей в обратный путь.

31 марта на торжественной линейке, посвященной встрече лыжников, командир группы Тарасов рапортует директору и комитету комсомола школы о выполнении программы лыжного перехода, посвященного 100-летию со дня рождения В. И. Ленина. Лыжники передают школе подарок сургутян — памятный адрес, кубок и альбом. Звучит приказ по школе о занесении команды на Доску почета и предоставлении ей права быть делегатом на празднике «За честь школы».

М. ПИТЕР,
директор средней школы № 1.
пос. Нижневартовск.

На снимке нашего фотокорреспондента А. НОВОСЕЛОВА запечатлены учащиеся средней школы № 1 — участники многокилометрового перехода по маршруту Нижневартовск — Сургут вместе с руководителем перехода — преподавателем физвоспитания Геннадием Федоровичем Тарасовым.

Клуб веселых, находчивых

Первый в этом году КВН провели выпускники. На сцену поднимается команда «Красные дьяволята». Девчонки — в красных кофтах и косынках, мальчишки — в красных рубашках.

Команда их соперников — «Алый парус». Капитан С. Буруцкий в морском кителе, с трубкой в зубах и со спасательным кругом на шее. Команда в единой форме — тельняшках и лихо повязанных косынках.

Оригинальное приветствие команды «Красные дьяволята» заканчивается словами: «Умрем здесь вместе, как герои, но победы им не отдадим».

КВН открыт. Началось состязание в эрудиции и остроумии. Вот конкурс: «Вы — автор новых дорожных знаков, которые повесили в нашем городе. Что вы запрещаете? Что предлагаете?».

А вот пантомима: изобразить радость инфузории — туфельки по поводу победы над амебой. Юра Рябов был оригинален, что и не описать. А Ольга Колотова из команды «Алый парус» исполнила под аплодисменты арию Мойдодыра.

Самым неожиданным в концертной программе было то, что «Красные дьяволята» выдали целый оркестр. Музыкальные инструменты заменили многими предметами домашнего обихода: ксилофон — бутылки, барабан — ведро, пригодилась и стиральная доска... А певица Галя Мокроусова пела, используя микрофон — все как в настоящем джазе.

«Алый парус» блеснул исполнением классики. Звучит «Танец маленьких лебедей»... на сцене «четыре лебеденка» — юноши 10 «а» класса.

В заключение «Красные дьяволята» дарят соперникам еще один спасательный круг, «Алый парус» преподносит букет цветов (розы на ветках ...веника).

Жюри подводит итоги: победила команда 10 «б» класса—«Красные дьяволята». Победителям вручают торт, а расправляются с ним все вместе.

Так прошел КВН десятиклассников.

Г. КИРПИЧЕВА.
Нижневартовская школа № 2

Ребята спешат в библиотеку...

Во время каникул школьники Охтеурья были частыми гостями сельской библиотеки: здесь проводилась Неделя детской книги. Ребята смотрели диафильмы, слушали пластинки с выступлениями советских писателей. С большим успехом прошла литературно-музыкальная композиция «Ленин и музыка». Дети познакомились с произведениями, которые любил Ильич.

Активное участие приняли ребята и в проведении читательской конференции по книге Н. Носова «Витя Малеев в школе и дома». Особенно отличились учащиеся Вова Кочмин и Коля Ахминеев. А после конференции провели викторину по произведениям Носова и разыграли литературную лотерею. В другие дни Недели детской книги проходили обсуждения книг о Владимире Ильиче Ленине.

Закончились «книжкины именины» утренником «Сказка в гостях у нас», на котором состоялся конкурс на лучший рисунок по сказкам. Лучшие рисунки были помещены на стенд «Юные художники». Первый приз за лучший рисунок жюри присудило Прасину Сереже, ученику Охтеурской школы-интерната.

Н. ТРЕТЬЯКОВА,
заведующая Охтеурской библиотекой.

Звучит в зале песня

В прошедшем недавно районном смотре художественной самодеятельности активное участие принял коллектив учащихся Нижневартовской школы № 2.

На снимке: хоровой коллектив школы, руководимый Валерием Яковлевичем Шумиловым.

Фото А. Новоселова.



В ГОСТЯХ У ПОИСКОВИКОВ

Во время весенних каникул восьмиклассники школы № 2 совершили туристский поход по маршруту Нижневартовск — озеро Савкино. Поход длился всего один день, но он принес нам много радости и неожиданных встреч.

...В пять часов утра мы двинулись в путь. Идем по трассе. Рядом трубопровод. Невольно завязывается разговор о его строителях. Мимо мчатся автомобили, тягачи, автобусы. Новый рабочий день вступил в свои права. Небольшая остановка: прошли ведь более 10 километров и, конечно, немного устали.

Водитель одного тягача, заинтересовавшись нашей группой, решил доставить нас побыстрее на место. Попутно он рассказал нам о тонкостях рыбного лова, своей работе и пригласил после рыбалки в гости.

И вот мы на месте. Каждый выполняет свое задание: искрится раздробленный лед, вспыхивает костер. Слышатся песни, шутки, споры, смех, так неожиданно нарушившие тишину этого живописного уголка.

Рыбалка закончилась. Идем в гости. У вековых сосен стоит вагончик. Его жильцы, работники поисковой партии «Гипротюменьнефтегаза», встречают нас и угощают чаем с вареньем. А потом они рассказывают о трудной и интересной работе геологов, показывают добытые из глубинных недр земли образцы почв, которые будут исследоваться в лаборатории. Было много вопросов... Но вот и расставание. Поисковики провожают нас и приглашают почаще приезжать в гости.

Снова гудит мощный мотор: нас, бодрых и очень довольных проведенным днем, доставляют домой.

Хочется поблагодарить за оказанное внимание и беседы начальника партии Валерия Павловича Липолина, инженера Бориса Дмитриевича Травкина, всех членов партии и, конечно, водителя тягача Александра Альбертовича Бера.

В. ХАНЬКОВИЧ,
классный руководитель 8 «в» класса.

Геннадий Бабанов

Жажда труда

Очерк

(Продолжение.
Начало на 2-й стр.)

Поужинав, Заки совсем было засобирался ехать домой, в Нижневартовск, да Афанасьич, воспользовавшись моментом, напомнил ему, что в столовую так и не привезли капусту.

— Прямо не знаю, как завтра щи варить, — беспомощно развел руками повар.

Проще было ответить ему, что столовую должен обеспечивать орс нефтяников. Но Заки сказал: «Собирайся, поехали». А к одиннадцати ночи от строителей уже была привезена бочка капусты.

* * *

27 января бригада мастера Степана Ананьевича Повха начала бурение под кондуктор первой скважины на Самотлоре. Инструкцией запрещалось начинать бурение при сорокапятиградусном морозе. Но разве нынешние морозы переждешь.

Буровая вышка ровномерно подрагивает. Она окутана клубами пара и издали похожа на ракету в момент старта. Но буровики не замечают ее внешней красивости. У них хмурые лица. Пар мешает работать, мокрые от раствора рукавицы примерзают к трубам, под ногами хлюпает жидкое месиво.

Забурка прошла успешно. Это успокоило даже некоторых бывалых буровиков. А Заки все равно большее время суток находился на буровой. Имея за плечами десятилетний опыт бурения, он не надеялся на легкую победу.

Его опасения вскоре подтвердились. С отметки около шестисот метров неожиданно пошла вода. Встречи с каверзным пропластком буровики не ожидали. Дальнейшее бурение без изменения технологии грозило аварией.

Тогда в эфир полетели тревожные позывные: «Забава, Забава! Я Забава-два! Прием!» И все же, несмотря на явно аварийное положение, в конторе бурения нашлись защитники старой технологии.

Горячо спорил Заки с главным технологом Игорем Ивановичем Мещериным, отстаивая свою линию. Только решительная поддержка Ахмадишина главным инженером конторы Алексеем Ивановичем Кононцовым решила исход спора в пользу дела.

Дальнейшее бурение решено вести на более тяжелом по удельному весу растворе. Вскоре из резервуаров выкачали «лишнюю воду», углубили между ними перемычку, начали «наработку» раствора.

Медленно опускалось долото в пробуренный ствол скважины, срезая с ее стенок глину. Лаборантка чаще обычного брала анализы. Медленно, очень медленно тяжелел раствор, загоняя воду обратно в пласт.

И снова вгрызается в земную глубь долото, одну за другой земля проглатывает металлические трубы. С первым «сюрпризом» Самотлора буровики справились успешно.

(Окончание в следующем номере)



СТИХ И КОСМОС НЕРАЗЛУЧНЫ

Пройдут многие, многие века, но как о близких, как о вечно живых, человечество будет говорить о тех, кто первым проложил дорогу к звездным россыпям Вселенной.

Мне вспоминается 12 апреля 1961 года. Пожалуй, даже равнодушные ко всему люди в этот день выглядели далеко не равнодушными. Все «жили» одним—космосом. Немало из этих всех пусть на один день, но становились поэтами, вкладывая в шеренги рождающихся строк необычный ритм биения своих помолодевших сердец.

Самолета тень
скользнула по полям,
Пихт пахучих
тронула верхушки..
Как хотелось полететь и нам,
Малышам
далекой деревушки!
Время маршем лет
идет, идет...
Взрослыми мы стали
и, как дети,
Вновь мечтаем
совершить полет.
Но уже в космической
ракете.
..Сердце полно
радостью большой --
Вот он,
смелого полета автор.
Рукоплещем мы
со всей землей
Первому
земному космонавту —
Человеку,
что шагнул в века
Молодой,
широкоплечий,
русый!
Радость наша
вдвое велика:
Путь открыл ты
к звездным берегам,
Гражданин
Советского Союза!

Немало стихов с самой разнообразной тематикой родилось за последние годы. Многие из них, можно сказать без ошибки, посвящены космосу, героическим подвигам Юрия Гагарина, Германа Титова и всех их звездных братьев.

Планета
взбудоражена:
Вот это полет
так полет!
Невестою
разнаряженной
Ликует Земля,
поет.
В далях,
высотах,
ширях
Радости
нет конца.
В человеческом мире
Громко стучат
сердца.
Снова,
снова
и снова
Вместе с тобой,
со мной
На всех языках
два слова
Скандирует
шар земной:
«Николаев!
Попович»!..
Солнце
Шепчет, щурясь,
сбавляя бег:
«В край наш звездный
здорово все же
Путь прокладывает
человек!..»

«...16 июня 1963 года в 12 часов 30 минут по московскому времени в Советском Союзе на орбиту спутника Земли выведен космический корабль «Восток-6», впервые в мире пилотируемый женщиной — гражданкой Советского Союза космонавтом товарищем Терешковой Валентиной Владимировной...».

Стоило радио принести эту необычную весть, как с космической скоростью в многотиражных, районных, областных, центральных газетах стали появляться новые и новые стихи:

«...Коня на скаку остановит,
В горящую избу войдет...»
Чуть сдвинув
орлиные брови,
умчится
в межзвездный полет..
О, русская женщина!
Снова
Тебе рукоплещем
не зря:
Такого полета
другого
Не знала еще
Земля..
Земная
и не земная
И в помыслах
и в делах...
В руке
травинка степная,
Неба простор
в глазах.
Из дальних
космических странствий
Вернулась ты
вновь домой.
«...Земля родная,
ну, здравствуй!».
И звездам
махнула рукой.
Космические
доспехи
Уложены
на траву.
Волны
девичьего смеха
Уносятся
в синеву.
О, русская женщина!
Снова
Тебе рукоплещем не зря:
Такого полета
другого
Не знала еще
Земля.

И вот уже в космосе три звездных брата — Комаров, Феоктистов, Егоров. И снова, как телеграфные строчки, выходят на свет поэтические строки:

Радости
нет предела,
Гордость
рвется наружу.
Корабль «Восход»
смело
Над Землею
кружит!
Кружит
уверенно, величаво
На карте
звездной, мирной
Путь корабля
отмечает
Все человечество
мира.
Братья
по звездным трассам,
Все мы —
из Ашхабада,
Тюмени,
Москвы,
Кузбасса —
С вами в космосе
рядом!

18 марта 1965 года. Весь мир взбудоражен сногсшибательным сообщением: в космосе космический корабль «Восход-2». Алексей Леонов вышел из корабля в космическое пространство...

Необычный сегодня день,
не простой,
Нам, особенно
не до сна:
Там, где звезды,
где черного шелка простор,
Мой земляк
и наш космонавт!
Нет, не держится радость
в сердцах,
Рвется в космос
к посланцам Земли.
Все мальчишки сегодня
в своих мечтах
Стали летчиками
на миг
Впрочем,
может быть, не на миг,
Ведь мечта,
что компас в пути.
Полетят малыши
в межпланетный мир,
Только стоит им подрасти...

Стихи, стихи, стихи!.. Сколько их еще появится в ближайшее время, написанных экспромтом, но искренних, идущих из глубин человеческих душ. Ведь недалек тот день, когда человек ступит на ожидающую его с нетерпением Луну.

Стих и космос неразлучны!

Текст и стихи А. ЛАСКИНА.

На снимке вы видите первого человека, шагнувшего за борт ракеты в космос, летчика-космонавта Алексея Архиповича Леонова, его супругу Светлану Павловну и дочь Вику.

Эту фотографию семья Леонова подарила журналисту Александру Ласкину, побывавшему у них в гостях в сентябре 1965 года.

В МИРЕ НЕОБЫЧНОГО

Они побывали в космосе

Собаки Лайка, Пчелка, Мушка, Белка, Стрелка, Звездочка, Чернушка, морские свинки, кролики, лягушки, насекомые, микробы, мыши, водоросли, растения, сухие семена — все они побывали в космосе. Ученые медики изучали, какие изменения произошли с живыми организмами после того, как они побывали в космосе и вернулись на землю: какие новые признаки они приобрели, какие животные перенесли состояние невесомости, различные ускорения, взлет и приземление, космическое излучение.

Прежде чем совершить полеты в космос, животные прошли специальную подготовку, тренировки, на земле им создавались «космические» условия. Все животные, которые по программе должны были вернуться на Землю, здоровы и чувствуют себя отлично. У собаки Стрелки родилось потомство — два поколения. Все они тоже здоровы. И возможно, тоже будут «космонавтами». Опыты с животными продолжаются. Конечно, ученым понадобятся новые космические путешествия животных, более длительные и направленные по новым трассам.

Редактор В. НОРЧЕМКИН.

ТЕЛЕПРОГРАММА

СУББОТА, 12 АПРЕЛЯ.

19.00 Документальный фильм **«Ждите нас, звезды!»**

19.20 Передача **«Останутся наши следы...»**

19.40 Художественный фильм **«На диком бреге»** (1 и 2 серии).

ВОСКРЕСЕНЬЕ, 13 АПРЕЛЯ.

12.00 Передача для детей — Фильм-сказка **«Калиф Аист».**

19.00 Фильм для детей **«Про самых счастливых».**

19.40 Художественный фильм **«Хоккеисты».**

21.20 Фильм-концерт **«Песни волжских берегов».**

Нижневартовская типография управления по печати Тюменского облисполкома. Заказ 338.

12 АПРЕЛЯ на юбилейный коммунистический субботник в нашем районе вышло 10150 человек. На объектах Самотлора работало 1354 труженика.

Пролетарии всех стран, соединяйтесь!

ЛЕНИНСКОЕ ЗНАМЯ

ОРГАН НИЖНЕВАРТОВСКОГО РАЙОННОГО КОМИТЕТА КПСС И РАЙОННОГО СОВЕТА ДЕПУТАТОВ ТРУДЯЩИХСЯ ТЮМЕНСКОЙ ОБЛАСТИ

№ 46 (2560) Год издания 27-й | ВТОРНИК. 15 АПРЕЛЯ 1969 ГОДА | Цена 2 коп.

ПРАЗДНИК ТРУДА

Это был не обычный трудовой день, это был трудовой праздник. Через полвека после первого коммунистического субботника, организованного слесарями депо Москва — Сортировочная, в делах людей, в их мыслях было то же стремление: сделать лучше, быстрее, сделать для своей страны.

Невозможно перечислить всех, кто вышел на субботник, рассказать о их делах, потому что весь район 12 апреля встал на трудовую вахту..



В 7 часов утра возле Конторы СУ-909 было особенно многолюдно. Ветер парусом выгибал прикрепленный к арке ворот транспарант: «Все на коммунистический субботник!». Шоферы 95-й автобазы и строители дорог под красными знаменами, завоеванными ими в покорении тайги, собрались вместе на митинг.

Первым слово берет секретарь партийной организации СУ-909 Владимир Михайлович Улько.

— Мы — продолжатели важного дела наших отцов и дедов. Коммунистический субботник, на который мы сегодня вышли, еще раз подчеркивает нашу преданность Родине и партии, — говорит он. — Мы должны сегодня работать так, как еще никогда не трудились!..

Горячо выступили на митинге механик СУ-909 Виктор Демьянович Кунченко и инженер эксплуатации 95-й автобазы Борис Петрович Сырейщиков. У каждого рабочего эти слова находили отзыв в душе, у каждого было приподнятое настроение.

И вот из ворот автобазы выезжают один за другим самосвалы. Кумачевые ленты, прикрепленные к капотам, флажки, улыбки, солнце — так начинался субботник.

Самотлор. Здесь в субботу работало более 1 354 человек. Строители, буровики, транспортники, нефтяники — все они делали общее дело: вели обустройство одного из крупнейших в стране месторождения нефти.

Строительство дороги на Самотлор — ответственное задание. Пока не наступила распутица, нужно подготовить фронт работ на летний период. И коллективы автобазы № 95 и СУ-909 с честью справились с почетной и трудной задачей. В этот день было перевезено и отсыпано 4 500 кубометров грунта.

По-ударному трудились шоферы Иван Ерохно, Александр Сохарев, Анатолий Загорский, экскаваторщики Григорий Иванович Чепкасов и Василий Макарович Копасов. Весь день на трассе кипела работа.

В этот день значительно уменьшилось и количество груза, находящегося в затопляемой зоне. Мощные КрАЗы вывозили в безопасное место железобетонные плиты, цемент, кирпич, лесоматериалы. Четко и слаженно трудились стропальщики СУ-909 Григорий Савченко и Юрий Мальцев. И настоящее мастерство показывал крановщик Вячеслав Чехранов. Недаром он носит звание «Отличник министерства транспортного строительства». За день эти парни сумели выгрузить 150 тонн цемента.

Буровики в субботу трудились на Самотлоре, а сварщики вышкомонтажной конторы под руководством бригадира Андрея Михайловича Зайцева готовили оборудование для перебазирования буровой № 201.

Служащие СУ-18 были направлены на заполнение пригрузов. Мерзлый грунт трудно забивать в семиметровые трубы, но женщины сумели сделать за день 30 пригрузов, которые пойду на строительство нефтепроводов.

Возле каждого дома можно было видеть людей с лопатами, метлами. К концу дня поселок как бы помолодел: стал чище, светлее. Здесь особенно хорошо потрудился коллектив военизированной охраны.

Субботник прошел, но он долго не забудется, потому что каждый трудился по-боевому.

Все деньги, заработанные в этот день, пойдут в фонд досрочного выполнения пятилетнего плана

В. ВОРОБЬЕВ.





На снимках: шоферы 95-й автобазы и строители СУ-909 на митинге, выступает секретарь парторганизации СУ-909 В. М. Улько. Строительство автодороги с твердым покрытием на Самотлоре. Вывозка цемента из затопляемой зоны.

Фото А. НОВОСЕЛОВА.

Сварен „красный“ стык

На 140 километре трассы бригада коммунистического труда В. И. Жукова сварила последний, «красный» стык на нефтепроводе Нижневартовск — Усть-Балык. Еще одна нефтяная магистраль получает путевку в жизнь.

11 апреля в 6 часов утра начато заполнение нефтью всего нефтепровода.

Сегодня в 8 часов утра на 156 километре встретились Мегионская и Сургутская нефть.

А. ДУБКОВ,
начальник участка СУ-3 треста «Нефтепроводмонтаж».

СЪЕЗД ЖЕНЩИН КОРЕННОЙ НАЦИОНАЛЬНОСТИ



Из Корликов и Ваховска, из Охтеурья и Пуг-Юга на самолетах и оленях съезжались на свой третий районный съезд женщины коренной национальности.

На снимке: делегаты из Чехломея приехали на съезд на оленях.

Как уже сообщалось, в селе Ларьяк состоялся III районный съезд женщин коренной национальности. Съезд открыла секретарь Нижневартовского районного комитета КПСС **Н. В. Устьянцева.** Более ста человек внимательно выслушали доклад **А. Ф. Бахтиевой,** заведующей нештатным отделом РК КПСС, по работе среди женщин коренной национальности.

В докладе об участии женщин коренной национальности в подготовке к 100-летию со дня рождения В. И. Ленина, Анна Федоровна сказала: «Благодаря ленинской национальной политике не узнаваемо изменилась жизнь народов национальных окраин, их экономика и культура. Сейчас со всем советским народом все национальные меньшинства активно участвуют в решении задач коммунистического строительства.

Ханты и манси, как равноправные члены дружной семьи советских народов, ведут большую и активную производственную и общественную деятельность, имея равное право на труд, на отдых, на образование, на материальное обеспечение в старости. Сейчас нет семьи, где бы не учились дети. В каждом поселке есть школы, медицинские пункты, культпросветучреждения, кинотеатры.

Из числа женщин ханты и манси в нашем районе выросли квалифицированные специалисты пушного промысла, рыбодобычи, учителя, медицинские работники, работники культурного фронта, служащие предприятий и организаций. Они выступают активными борцами за культурный быт, ведут большую работу по воспитанию детей в семье.

Мы с гордостью называем имена наших замечательных тружениц ханты и манси, заслуживших всеобщее уважение и известность. Это охотник Анна Кузьмовна Лякшина, награжденная в 1962 году за достигнутые показатели в промысле дикого пушного зверя высшей правительственной наградой — орденом Ленина; Марфа Николаевна Пыгатова, охотник Корликовского отделения кооптзверопромхоза, награжденная медалью «За трудовое отличие»; Александра Ефимовна Соромина, рабочая зверофермы, награжденная медалью «За доблестный труд в Великой Отечественной войне».

Отлично трудятся звероводы Нижневартовского кооптзверопромхоза З. Н Сигильетова, У. И. Прасина. А. Н Голошубина, Р. А. Романова, почтальон Ларьякского отделения связи Г. К. Прасина, кассир Ларьякского рыбкоопа А. В. Прасина, рабочая Чехломеевского ПОХа А. Д. Чумина, звероводы А. Н. Натускина, рыбачка из Пуг-Юга Л. Ф. Сигильетова, рабочая А. Я. Сигильетова и другие.

Много сил и энергии отдают делу воспитания подрастающего поколения учителя Р. Ф. Прасина, А. К. Прасина, А. Н. Соромина, Д. Ф. Коморжина, Т. И. Хромова...

Чутко относятся к больным и охраняют здоровье людей медицинские работники коренной национальности Л. К. Гусельникова, Н. Я. Соромина, Н. Г. Казанцева, А. Н. Галкина и другие.

Женщина-мать — самый дорогой, самый близкий человек, самый чуткий и внимательный советчик. Многие многодетные матери ханты и манси награждены правительственными наградами. Елена Павловна Еремина и Зоя Васильевна Чумина, родившие и воспитавшие по десять детей, награждены золотой медалью «Мать героиня». Г. П. Сигильетова, Е. К. Каткалева, А. Н. Кунина и многие другие награждены орденами «Материнская слава».

Двести двенадцать женщин, работающих в национальных населенных пунктах, объединены в двадцать три женских Совета. Женсоветы проводят большую работу по трудоустройству женщин, по воспитанию подрастающего поколения, по внедрению культуры в быт, по укреплению советской семьи.

Хорошо поставлена работа в Большетарховском и Сосновоборском женсоветах (председатели тт. Звягина и Гришаева). В этих населенных пунктах все женщины трудоустроены, каждая семья выписывает газеты, журналы. Женщины этих поселков активно участвуют в художественной самодеятельности, организуют вечера чествования передовиков производства. Здесь каждая семья имеет приусадебный земельный участок, на котором выращиваются овощи и цветы, все квартиры содержатся в чистоте и порядке. Матери уделяют большое внимание воспитанию детей. В этих поселках ведется большая работа по борьбе с пьянством.

Женсоветы уделяют серьезное внимание выполнению Закона о всеобуче, контролируют работу детских учреждений, организуют школьные буфеты, поддерживают постоянную связь со школой. Заметная работа ведется за здоровый семейный быт, высокую нравственность, прочную и дружную семью.

Активизация деятельности женских Советов расширила вовлечение женщин в производственную, общественную и политическую работу».

В прениях по докладу выступило девять человек. Секретарь Ларьякского сельского Совета **В. Ф. Смолина** рассказала о том, как растет культура быта в национальных семьях. Например, Лукерья Федоровна Сигильетова из Пуг-Юга, мать семерых детей. Все ее дети учатся. Всегда чисто и опрятно одеты. В ее доме тепло и уютно. Она ежегодно выращивает овощи и цветы и кроме всего этого помогает мужу рыбачить. То же самое можно сказать о матери-героине Зое Васильевне Чуминой.

Чтобы занять вторых членов семей полезным трудом в Чехломее кооптзверопромхоз должен возобновить там выращивание овощей и картофеля.

О женщинах, работающих на зверофермах Охтеурского ГОХа, рассказала в своем выступлении звевовод **Д. П. Чебынина.**

О 20-летней истории работы Сосновоборского женсовета ознакомила в своем выступлении его бессменный председатель **Е. В. Гришаева.**

Председатель женсовета из Пуг-Юга **Лукерья Федоровна Сигильетова** подвергла резкой критике руководителей Нижневартовского ПОХа за то, что они не могут построить в Пуг-Юге баню и пекарню. О дружной работе бригады звероводов Ларьякской фермы рассказала в своем выступлении секретарь партийной организации кооптзверопромхоза **О. Е. Колбышева.** О том, что все женщины Больше-Тархово трудоустроены и успешно работают заслуга женсовета, говорит в своем выступлении повар Большетарховского детского сада **Г. П. Бахарева.**

— Несколько лет подряд жителям Большого Ларьяка и Чехломея обещают руководители ПОХа дать электрический свет. Эти обещания были помещены даже в районной газете, но света у нас до сих пор нет, — говорит в своем выступлении учительница Чехломеевской школы **Л. Е. Прасина.** — Наши дорогие шефы, коллектив треста «Мегионгазстрой», построили нам детские ясли, но управляющий отделением тов. Трапезников, не может побелить и покрасить помещение. И ясли до сих пор не открыты.

В обсуждении доклада участвовали также председатель Корликовского женсовета **О. Е. Зверева** и пенсионерка **Х. А. Самарина...**

В заключение первого дня работы съезд принял Обращение ко всем женщинам района, в котором участницы съезда призывают их принять активное участие в развитии экономики и культуры района, включиться в соцсоревнование по достойной встрече 100-летия со дня рождения В. И. Ленина, активизировать работу женских Советов, усилить их влияние на производственную и общественную деятельность, взять под свой контроль работу культурно-бытовых учреждений, школ, детских садов и яслей, помогать в укреплении семьи и в воспитании детей.

Во второй день работы делегатки съезда прослушали лекции **В. Д. Салмина,** заведующего отделом пропаганды и агитации РК КПСС «О перспективах развития района», врача Ларьякской больницы **Т. П. Храменковой** — «О здоровье и красоте женщины», преподавателя Ларьякской средней школы **А. И. Прасиной** — «Авторитет и пример матери — важное средство воспитания детей». Кулинар орса НПУ **Т. В. Михалева** рассказала, как можно вкусно приготовить блюда из имеющихся продуктов.

В фойе клуба были организованы выставки пушнины и прикладного искусства. Комбинат бытового обслуживания приурочил к съезду выезд в Ларьяк закройщика, фотографа и парикмахера.

Лучшие женщины-производственницы награждены грамотами райкома КПСС и райисполкома и премированы ценными подарками.

Для участников съезда силами художественной самодеятельности Ларьякского клуба был дан большой концерт.



Многие в Ларьяке воспользовались приездом бригады комбината бытового обслуживания, чтобы сделать красивую прическу, скроить модное платье.

На снимке: мастер КБО М. Н. Чеканникова производит химическую завивку. В клиентах недостатка нет, ими в эти дни были почти все делегаты съезда.



Большим уважением у жителей Ларьяка пользуется Агриппина Васильевна Тыманова. Местная уроженка, она вот уже шесть лет работает швеей в Ларьякском отделении КБО.

Сейчас еще многие помнят, как двадцать лет назад она, неизменный участник самодеятельности, в составе культбригады объезжала всю низовку, вызывая восхищение рыбаков и охотников.

На снимке: А. В. Тыманова.

Геннадий Бабанов

Жажда труда

очерк

(Окончание. Начало в № 45)

ЗАКИ НЕ ПОМНИТ, когда высыпался досыта. И сегодняшняя ночь для него не исключение. Уже давно, забравшись в меховые спальные мешки, мирно посапывают носами четырехлетняя ласкунья Кадрия и ее старший братишка Рестам.

Детям редко приходятся видеть отца. Но зато, когда удается ему пораньше приехать с работы, в семье обычно бывает много радости и веселья.

В новой квартире Ахмадишиных приятно пахнет сосной. Но она имеет уже обжитой вид. За две недели Венера смогла создать в ней обстановку семейного уюта.

Перелистывая альбом с фотографиями, Заки просто, без ложной скромности рассказывает о своей жизни.

Далекая татарская деревня. На утренней зорьке звонко стучит отбойный молоток во дворе Шакира Ахмадишина. Шакир направляет косу.

Мать будит Заки. Она уже напекла душистых лепешек. И вот отец с сыном идут на покос по широкому, залитому солнцем лугу, оставляя зеленый след на седой от росы траве.

Заки двенадцать лет, но он не по-детски серьезен. В послевоенные годы жизнь не баловала ребятишек. Отцу же нравится деловитость Заки, ведь сам он рано познал цену крестьянскому хлебу, с восьми лет начав батрачить на кулака.

Многому научился у него Заки: плести плетень, за огородом ухаживать, лошадь запрягать, с добычей возвращаться с рыбалки.

Пяти лет Заки уже мог читать и писать. Знал наизусть намаз. Отец хотел его сделать послушным законам религии. Вот тогда сын впервые восстал против его воли.

Отец соблюдал религиозные посты. Называлось это «держать уразу». Однажды уразa совпала с сенокосом. Пора была жаркая. Семнадцать дней Шакир от восхода до захода солнца не брал в рот крошки еды, не выпил глотка воды. Под конец он совсем обессилел, даже стал пухнуть.

Настал момент, когда Шакир беспомощно опустив косу, подозвал к себе Заки и сказал ему: «Я, сынок, скоро умру, так аллаху угодно, жаль только вас на ноги не поставил».

«Я был потрясен крепостью человеческого духа, но не смирился с фанатизмом отца, из-за которого он мог погибнуть. Я стал горячо убеждать его отказаться от религиозных постов. С той поры я стал атеистом, — вспоминает Заки.

Жив ли отец мой? Жив. Ему сейчас 87 лет. Какую из красот я больше люблю? Красоту родной природы, великую щедрость земли. Ведь я родился в поле и с первыми же глотками воздуха вдохнул аромат хлебов.

Помню в детстве я любил «ездить верхом на прутяной лошадке». Отец, глядя на меня, не раз говаривал: «Крепко, Заки, в тебе сидит крестьянский корешок, добрым хлеборобом будешь».

Отец ошибся и на этот раз. Я один из семерых детей «отпочковался» от него. Случайность ли это? Возможно, да. Только после десятилетки я поступил в нефтяной институт, а не в сельскохозяйственный.

Трудно пришлось на первых порах, а потом ничего, втянулся. В два — ложился, в семь — вставал. Пять лет не пропустил ни одной физзарядки, занимался гимнастикой, классической борьбой, гирями. Три года был комсоргом группы.

Когда направили в Татарию, знал, что еду на большое дело. Сначала предложили работать помбуром. Согласился. Учился бурению у прославленного бурового мастера Юнира Мухарметова.

Коллектив у нас был комсомольско-молодежный, дружный. Руководитель — опытный инженер, член ЦК комсомола. Легко с ним работалось. Тогда я понял, что с выбором профессии не ошибся. В то время многие крестьянские парни стали буровиками.

Заки уже готовился сам принимать бригаду, как неожиданно стряслась беда. Попал в автомобильную катастрофу. Врачи установили: перелом основания черепа, сильное сотрясение мозга.

Около двух месяцев Заки не вставал с постели. Многое передумал за это время. В самых далеких излучинах души сохранял надежду остаться буровиком. Потом курортные лечения, массажи, токи...

От сознания того, что навсегда можно потерять любимую работу, и жизнь теряла смысл. Но Заки не сдался... Через два года он возглавил буровую бригаду. Только было это уже на Тюменской земле.

* * *

Круг неудач замкнулся. Лучшие бригады начинали бурить на Усть-Балыке наклонные скважины, а результат был один: на ветер выбрасывались сотни тысяч рублей из государственного кармана.

Главный инженер конторы бурения Леонид Григорьевич Савва вторично вызвал к себе Заки.

— Приступайте к бурению 530-й — наклонной.

— Опыта у нас нет по наклонным, Леонид Григорьевич,— оттоваривался Заки.

— Опыта здесь ни у кого нет, зато есть необходимость, и ты это понимаешь не хуже меня.

Заки понимал, что без наклонных скважин к сибирской нефти не подступиться. Кругом болота. Гиблое дело. А наклонные не идут по тюменским глинам: завалы, аварии. На себе испытал. Пять месяцев его бригада билась на 501-й. Три ствола начинали и ни одного не довели.

— Так вот, Заки, — продолжал главный инженер, — доверяем тебе это важное дело потому, что ты уже знаешь, как нельзя бурить наклонные, а это и есть опыт.

Но и на этот раз неудача: обрыв обсадной колонны. И опять разговор с инженером. Только начался он с молчания.

— Ругайте меня, Леонид Григорьевич, — не выдержал Заки.

— Не ругаться, а думать надо, Заки, искать причину неудач.

Вместе сидели главный инженер и бурмастер над картами и схемами, пока не пришли к выводу, что надо опускать кондуктор до встречи с устойчивыми породами. Практика подтвердила правильность этой мысли. 530-я — наклонная — первенец Сибири, была пробурена успешно.

А вскоре Заки узнал, что XV съезд комсомола заочно избрал его членом Центральной ревизионной комиссии.

* * *

Когда в главке Ахмадишину предложили работу потруднее, он не отказался. К этому времени Заки уже прошел большой трудовой путь от буровика до главного технолога конторы бурения.

Прибыв в Игрим с назначением на должность главного инженера, Заки сам увидел трудности, о которых ему говорили в главке. Контора ежегодно не выполняла планы, несла большие убытки, дисциплина в коллективе расшатана, частые аварии на буровых, жалобы рабочих на низкие заработки.

Вместе с новым директором, специалистами стали налаживать дисциплину, устранять организационные недостатки. И люди поверили, убедились на собственном опыте, что можно работать лучше.

В первый же год было пробурено газовых скважин в два раза больше, чем в три предыдущих года. Контора впервые выполнила план и получила прибыль. На второй год успех был закреплен. Сухие цифры отчетов стали поющими.

Но в это время в главке уже лежало заявление Заки с просьбой направить его на Самотлор.

* * *

8 марта у Ахмадишиных собрались гости. А Заки опять нет дома.

— Обещал к шести вечера приехать, — словно извиняясь за мужа, говорит Венера. Уж кто-кто, а она-то знает Заки. Не забыла, как еще со свадьбы уехал на буровую и больше недели не показывался.

— А вот и Заки! — она сразу узнала его легкую походку. А он, возбужденный и сияющий, прямо с порога выпалил: «Прошу на меня не сердиться за опоздание, причина была уважительной, подарок женщинам из-под земли доставал, — и подал Венере еще теплую бутылку из-под шампанского с первой самотлорской нефтью.

* * *

— Как личность, я совершенно рядовой, — говорит о себе Заки, — попади я в другие жизненные обстоятельства я был бы другим Ахмадишиным. Всем хорошим во мне я обязан людям. У них я учился работать без апломба, с ними делил высшие радости труда. Я счастлив и считаю, что каждый человек в нашей стране кузнец своего счастья.

В этих словах Заки заложен большой жизненный смысл, и вся жизнь его убедительно подтверждает их.

Человек не должен быть равнодушным к тому, что он делает. Его естественным стремлением должна быть жажда труда и трудового подвига.

И такие люди как Заки совершают этот подвиг. Но не подвиг-вспышку — мгновенное проявление наивысшей красоты человеческого духа, а подвиг длиною в жизнь, упорный, повседневный.

Нам пишут

Дорогое слово — Мать!

«Есть прекраснейшее существо на свете, у которого мы все в неоплатном долгу, — это мать» — писал в свое время Николай Островский.

С именем матери связаны самые лучшие человеческие чувства

Но не одни милые радости и мимолетные тревоги несет в себе материнство. Ведь это, прежде всего, от тебя, мать, зависит, каким вырастет человек. Будет ли он нашей общей гордостью, проживет ли он полезную, разумную, яркую жизнь — или окажется пустоцветом. Одарит ли людей богатством ума и сердца — или тяжким балластом ляжет на плечи общества...

...Замечательной матерью в нашем поселке Зайцева Речка является Агриппина Георгиевна Бобова, мать-героиня, вырастившая и воспитавшая десятерых детей. Почти всем она дала образование, путевку в жизнь: одна дочь работает на Урале воспитателем детского сада, вторая медиком в Ханты-Мансийском районе, сын Василий учится в Тюменском пединституте, Валерий и Борис работают механизаторами, дочь Тамара заведует в Зайцевой Речке почтовым отделением, трое детей учатся, причем хорошо в школе.

Немало жизненных невзгод выпало на ее долю, но это не сделало ее угрюмой и нелюдимой. Приветливой и жизнерадостной знают ее жители поселка.

Агриппине Георгиевне сейчас 56 лет, но она в меру своих сил еще трудится и за свой скромный труд не раз поощрялась ценными подарками.

Никогда не услышишь от нее жалоб, она — оптимист, с любыми невзгодами справляется сама.

Мать большой семьи всегда находит время прийти в клуб на лекцию, вечер, торжество... Дети ее тоже энтузиасты — общественники. Сын Валерий вот уже несколько лет работает председателем цехового комитета, Тамара — постоянная участница художественной самодеятельности...

Думается, что чувство благодарности и ответственности перед матерью пронесут ее дети через всю свою жизнь. В. ЧЕРЕПАНОВА.

ПРИХОДИТЕ К НАМ ПОЧАЩЕ

«Наш город — пароль переднего края» — под таким названием проходил вечер, рассказывающий об истории Нижневартовска. На вечер были приглашены Михаил Николаевич Палкин, начальник СМУ-5, и Иван Иванович Беняев, один из первых комсомольцев СУ-13.

Ученики 9 «Б» класса подготовили небольшой концерт. Всем очень понравилось стихотворение нашего поэта Александра Ласкина «Нижневартовск — город друзей», которое прочла Люда Косых. Володя Палкин и Наташа Осипова рассказали об истории Тюменской области, а Алла Козодой и Надя Пименова — о географических особенностях нашего края и его богатых месторождениях нефти и газа.

После концерта М. Н. Палкин рассказал ребятам много интересного...

— Когда будет полностью пущен Самотлор, наш район станет одним из известных в стране... Труд — это не только романтика, а еще в какой-то мере обязанность. Для того, чтобы хорошо работать, надо сейчас хорошо учиться, — говорит Михаил Николаевич.

Проведенный вечер всем очень понравился.

Н. ГЛЕБОВА,
десятиклассница Нижневартовской школы № 2.

Дети прощаются с зимой

Интересно прошел в детском садике «Колобок» Мегионской нефтеразведочной экспедиции праздник «Прощай, зимушка-зима!» День выдался теплый, по-настоящему весенний. Дети заполнили площадку, где много снежных построек, украшенных цветными льдинками. Здесь и горка для катания, и цветные дорожки, и щиты с мишенями для попадания в цель. Группа за группой проводят игры, соревнования, показывают свою ловкость, смелость.

Много радости доставил детям Дед Мороз и Снежная Баба. Особенно ликовали малыши, когда узнали что дед Мороз — это их воспитатель Евдокия Ивановна, а Снежная Баба — заведующая детским садом Лариса Григорьевна.

И снова сюрприз: «Все на русские блины! Все, все!» Из сказочного домика, сделанного из снега, дети и гости получают вкусные блины.

Вдруг раздался звон бубенцов. Подъезжает тройка лошадей с санями, за ней еще и еще. По последнему снегу катаются на тройках дети со своими нянями и воспитателями, с Дедом Морозом и Снежной Бабой. Долго продолжался праздник. Дети были очень рады, а мы, родители, благодарны за праздник-сказку, который приготовил коллектив детского сада «Колобок» нашим малышам.

Родители: **Карелина, Петрова, Саламатова, Мартемьянова** и др.

С ФОТОАППАРАТОМ ПО ПЛАНЕТЕ



Демократическая Республика Вьетнам. Готовая продукция керамического завода Жиа Туонг в провинции Ниньбинь.

Фото ВИА — ТАСС.

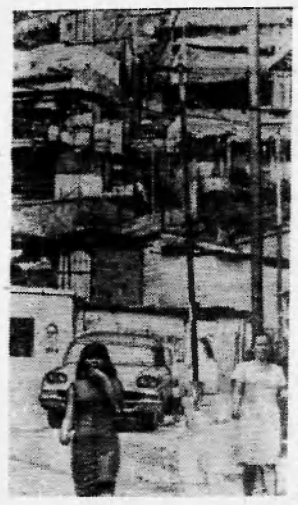

Каракас — столица Венесуэлы поражает своими ультрасовременными небоскребами, широкими автострадами. Но есть и другой Каракас с многочисленными «ранчо»-лачугами, сколоченными из кусков ржавого железа, гнилых досок и картонных ящиков, где ютится третья часть населения столицы.

На снимке: каракасские «ранчо».

Фото Камера Пресс—ТАСС.



Ирак. Прошло 10 лет со дня подписания соглашения об экономическом и техническом сотрудничестве между Советским Союзом и Иракской Республикой.

За этот период при содействии СССР в Ираке введены в строй многие предприятия. Среди них завод по производству железобетонных шпал, консервный завод, швейная и чулочно-трикотажная фабрики. Закончено строительство и начата подготовка к пуску первого в стране завода антибиотиков и фармацевтических препаратов в городе Самаре.

На снимке: в одном из цехов завода антибиотиков идут последние приготовления перед пуском.

Фото А. Матюшина.

Фотохроника ТАСС.



Нефтехимический комбинат в Бургасе — самое крупное предприятие Болгарии. Он построен с помощью Советского Союза и при участии советских специалистов. Комбинат работает на советской нефти. Гигант большой химии поставляет народному хозяйству страны высококачественный бензин, горючее для реактивных двигателей, дизельное топливо, мазут и другие ценные продукты. В этом году количество переработанной нефти-сырца достигнет 3 400 тысяч тонн, а в 1970 году возрастет до 5 300 тысяч тонн. Комбинат продолжает расширяться.

На снимке: Бургасский нефтехимический комбинат — детище братской болгаро-советской дружбы.

Фото В. Янкова.

Фотохроника ТАСС.

◆◆◆



На закончившемся в Колорадо-Спрингс (США) чемпионате мира по фигурному катанию блестяще выступили в парном катании советские спортсмены И. Роднина и А. Уланов, ставшие чемпионами мира.

На снимке: выступают чемпионы мира в парном катании Ирина Роднина и Алексей Уланов. Незадолго до этого они добились звания чемпионов Европы.

Телефото В. Шандрина.

Фотохроника ТАСС.

ПРАВИЛЬНО ПОЛЬЗОВАТЬСЯ ГАЗОВЫМИ ПРИБОРАМИ

Каждому известно, что газ взрывоопасен, что он отравляюще действует на организм человека и требует особой осторожности при обращении с ним.

Абоненту категорически запрещается самовольно переключать баллон, переставлять с одного места на другое газовый прибор и допускать к пользованию газом детей. Можно хранить в квартире только один баллон. Ни в коем случае нельзя загромождать газобаллонную установку.

Оставленный без присмотра прибор может вызвать очень тяжелые последствия. Такой пример: гражданка Дмитриева, проживающая по улице Нефтяников — дом 17, квартира 6, оставила горящий газовый прибор, сама же пошла смотреть к соседям телепередачу. А тем временем жидкостью залило пламя, и газ пошел в квартиру. Возник пожар, который с большим трудом удалось потушить работникам пожарной части.

Подобного рода беспечность приводит к несчастным случаям. По вине одного жильца могут пострадать многие. Случай в Мегионе. Мальчик Володя Веселовский находился дома один. Он включил газовую плитку, поставил греть воду, а сам в другой комнате готовил уроки. Вода закипела, залило пламя, и газ пошел в помещение. Потом произошел взрыв. Случайность спасла Володю от смерти. Взрывом выбило двое дверей, окна и даже наружную стену отодвинуло на 6 сантиметров. Соседи едва смогли потушить возникший пожар.

В райгазе круглосуточно работает аварийно-диспетчерская служба, в которую абонент обязан своевременно сообщить о неисправности газового прибора. Многие жители поселка не хотят понять, что утечка газа в квартире грозит несчастьем. А иногда поступает заявка, но жильца найти невозможно.

Некоторые «новаторы» ставят баллон в тазик с кипяченой водой или поднимают баллон выше газопровода или ложат на бок. В этом случае неиспаряющимися остатками заполняется газопровод, арматура плиты, редуктор. При замене баллона и проверке огнем мгновенно охватывает весь газовый прибор. И растеряйся в это время слесарь по доставке — беда грозит всему дому.

За подобные нарушения лишалась возможности пользоваться газом на месяц Трушникова, проживающая по улице Пионерская — дом 72, квартира 6, отключена коммунальнобытовая установка в общежитии № 6 ЖКК НПУ (комендант общежития Волкова). Эта же участь ждет коменданта Смирнову — ЖКО СУ-13. Таких слишком экономных жильцов в будущем придется лишать возможности пользоваться газом и привлекать к административному наказанию.

Тов. Марченко, проживающий по улице Мусы Джалиля — дом 36, квартира 6, самовольно переставил установку, разместив ее так, что газопровод находится на батарее отопления, а баллон рядом с ней. На замечания профилактиков совершенно не реагирует. Приехали отключить установку, но он не позволил этого сделать, отказался и подписать акт на отключение газового прибора. В результате, Марченко лишен возможности пользоваться газом на два месяца. Демонтаж и монтаж установки произведен за его счет.

До сего времени в поселке есть незарегистрированные установки. Как правило, они смонтированы с нарушениями. Тов. Миллер, проживающий в 5 «Б» микрорайоне, самовольно смонтировал установку с грубейшими нарушениями.

А вот еще примеры. Тов. Исаев работает в конторе бурения. И до сего времени уже в течение полутора лет не выписывал ни одного баллона, хотя пользуется газом. Установка не зарегистрирована. Главный инженер УПТК тов. Алексеев устроил в своей квартире склад с баллонами. Газ с мая 1968 года в райгазе не выписывал.

Это объясняется тем, что руководители предприятий, получающих газ на промышленные нужды, не контролируют его использование. В будущем эти жильцы будут лишены возможности пользоваться газом.

Наступает время летних отпусков, массового ремонта квартир. Всем жителям поселка, пользующимся газом, нужно дать заявку на отключение газового прибора на время ремонта квартиры или выезда из поселка.

Помните, что только при правильном обращении газ безопасен!

Г. БОРИСОВА,
старший мастер районной газовой службы.

Редактор В. КОРЧЕМКИН.

ТЕЛЕПРОГРАММА

15 АПРЕЛЯ, ВТОРНИК

19.00 Фильм для детей «Мойдодыр».
19.20 Новости
19.30 Докум. фильм «Крымские путешествия».
20.00 Ленинские чтения.
20.15 Худож. фильм «Операция «Тациан»
21.30 Фильм «Хор под управлением Веревки».

16 АПРЕЛЯ, СРЕДА

19.00 Фильм для детей «Про Машу и манную кашу».
19.10 «Опытом делятся пропагандисты» — передача.
19.25 Телеспектакль «Смешные истории».
20.00 Худож. фильм «Возвращение Максима».

НПУ «Мегионнефть» ставит в известность все организации районного поселка Нижневартовска, что 15—16 апреля будет подано напряжение на ЛЭП-35, идущую от энергопоезда до центрального товарного парка. Проезд всех видов транспорта в охранной зоне запрещен.

АДМИНИСТРАЦИЯ.

Нижневартовская типография управления по печати Тюменского облисполкома. Заказ 331.

Пролетарии всех стран, соединяйтесь!

ЛЕНИНСКОЕ ЗНАМЯ

ОРГАН НИЖНЕВАРТОВСКОГО РАЙОННОГО КОМИТЕТА КПСС И РАЙОННОГО СОВЕТА ДЕПУТАТОВ ТРУДЯЩИХСЯ ТЮМЕНСКОЙ ОБЛАСТИ

№ 47 (2561) Год издания 27-й | ЧЕТВЕРГ, 17 АПРЕЛЯ 1969 ГОДА | Цена 2 коп.

Совершенствовать формы торговли

Каждый человек, приходящий в магазин, становится взыскательным покупателем. И это закономерно. В основе взыскательности покупателя лежит не только мода, вкус и т.д., но и улучшение благосостояния тружеников нашего района.

Не менее важным вопросом является и то, сколько времени затрачивает покупатель на посещение магазинов, как его обслуживают и с каким настроением он уходит оттуда.

Коллектив Нижневартовского магазина «Маяк», которым руководит А. Бибикова, радует покупателей своей организованностью. Здесь покупателя всегда приветливо встретят, посоветуют, помогут выбрать нужную вещь, культурно обслужат.

Нельзя то же сказать в адрес магазина «Юбилейный» (поселок Мегион), коллектив которого не изжил недостатки и вредные привычки, не сумел завоевать любовь и уважение жителей Мегиона.

Если говорить о совершенствовании форм торговли, то следует в этом отношении отметить работу орса НПУ «Мегионнефть». Работниками этого орса проводятся выставки-продажи промышленных и продовольственных товаров. Коллектив магазина «Маяк» принимал участие в проведении «ситцевого бала», представив на него полуфабрикаты, «сувениры» из ситца и т.д., к началу учебного года организовал школьный базар. Систематически к праздничным датам готовится уголок подарков, пользующийся большим спросом у покупателей. Как положительное начало, следует отметить и выездную торговлю этого орса в глубинных населенных пунктах района.

Но новые формы торговли еще медленно внедряются у нас в жизнь. В часы «пик» у прилавков скапливаются очереди, не все коллективы магазинов стремятся быстро и хорошо обслужить покупателей, нередко наблюдается грубость со стороны продавцов. Такие нарекания идут в адрес работников магазина «Тайга» (орс № 3), гастронома старой части Нижневартовска. Кстати, районное потребительское общество мало уделяет внимания подбору, расстановке кадров торговых работников, слабо контролирует деятельность заведующих торговыми отделами глубинных населенных пунктов, жители которых жалуются иногда на отсутствие в продаже обидных мелочей: иголок, ниток, часов...

Торговля — отрасль, непосредственно связанная с благосостоянием народа, удовлетворением нужд трудящихся. Поэтому долг партийных организаций — заботиться о внедрении передовых методов торгового обслуживания, развертывании социалистического соревнования в этой отрасли, правильном подборе, подготовке кадров и их воспитании.

На своем месте может быть лишь тот продавец и работник торговли, который по-настоящему любит свой труд, обладает высокой квалификацией, глубоко уважает людей, дисциплинирован. И у нас есть такие люди, которые своим добросовестным трудом снискали к себе уважение: тов. Квитченко (Мегион), Г. Беломина (Соснино), Л. Колесникова (Былино), Е. Грихаева (Сосновый Бор), Т. Нилина (Ларьяк), В. Будасова и Л. Ганиева (орс № 3 Нижневартовска), В. Проскурякова и Г. Михайлова (орс НПУ) и многие другие.

Близится открытие навигации. Это — ответственная пора в работе всех орсов. Уже сейчас необходимо глубоко и серьезно изучать запросы населения с тем, чтобы во время навигации во все населенные пункты были доставлены необходимые товары. Но завезти товары — еще полдела. Сохранить их, организовать своевременный сбыт населению тоже потребует определенных усилий, хозяйского глаза. Поэтому уже сейчас необходимо продумать и организовать работу любой торговой точки так, чтобы покупатель и продавец всегда оставались довольными друг другом.

На Ленинской трудовой вахте

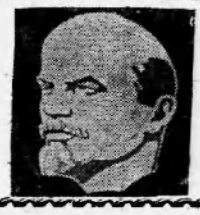





Тяжелый удар молота, и разлетаются слепящие брызги металла... И вот из невзрачной железной болванки получается нужная деталь..

Мастером огненной профессии называют Афанасия Васильевича Налимова. Он — кузнец высокого класса.

Коллектив механического цеха конторы бурения избрал Афанасия Васильевича председателем цехкома.

На снимке: А. В. Налимов за работой.

Фото А. Новоселова.

Нижневартовск меняет свой облик. Скоро из сугубо деревянного он станет кирпичным, крупнопанельным, а вот плотники все равно будут цениться.

На строительстве новой школы работал плотник СУ-13 Н. И. Айкашев. Все, сделанное его руками, отличается высоким качеством и мастерством. Сейчас он в бригаде В. И. Зайцева трудится на строительстве первого крупнопанельного дома. Выполнение нормы на 150 процентов стало для него привычкой.

Коммунист Н. И. Айкашев всегда показывает пример коллективу, который накануне дня рождения В. И. Ленина трудится по-ударному, выполняя значительный объем работ.

На снимке: Н. И. Айкашев.

Фото А. НОВОСЕЛОВА.

Скорости растут

За три часа буровая вышка переехала на 6 километров. Такой скорости транспортировки в труднейших условиях Самотлора мегионские буровики добиваются впервые.

На болоте, через которое перетаскивали буровую, лопался лед угрожающе оседал снежный наст но бригада Николая Никифоровича Башко справилась с работой успешно.

С. ГУРОВ.

ЛЭП-35 под нагрузкой

С оценкой «хорошо» государственная комиссия приняла ЛЭП-35 от энергопоезда до центрального товарного парка. В труднейших условиях монтажники справились с ответственной задачей — электрический ток пришел на ЦТП.

В этом большая заслуга бригады Николая Владимировича Титовца из второго участка МУ-6. Ежемесячно электромонтажники выполняли задания на 130—140 процентов. Трудились они, не считаясь ни со временем, ни с непредвиденными осложнениями.

Хорошо помогали им сварщик Т. Афлатунов, механизаторы М. Малюков и А. Курманалиев.

Коллектив участка встречает день рождения Ильича весомой трудовой победой.

Ф. АПАЛЬКОВ,
начальник участка.

Лучшие из лучших

В управлении механизации № 5 подведены итоги социалистического соревнования за первый квартал. Победителями признаны механизаторы первого участка, возглавляемого И. А. Василиади. Они выполнили квартальный план на 112,7 процента при всех хороших экономических показателях. Участку вручено переходящее Красное знамя управления.

Звания «Лучший по профессии» с вручением вымпелов присуждены экскаваторщикам В. К. Полещуку и В. Д. Пономареву, машинистам сваебойного агрегата Л. В. Руденко и П. П. Созонову, трактористу В. И. Лебедкину, бульдозеристу В. С. Нажмутдинову, автокрановщику И. М. Корниенко, токарю А. Н. Богданову, сварщику И. А. Денисову.

Механизаторы УМ-5 обязались не снижать темпов работ, чтобы день рождения В. И. Ленина отметить ударным трудом.

Н. СКОСЫРЕВА,
старший инженер отдела труда и зарплаты.

ИДЕОЛОГИЧЕСКИЙ СЕМИНАР

14 апреля в клубе «Юбилейный» состоялся семинар пропагандистов, лекторов, политинформаторов и агитаторов Нижневартовска.

С лекцией «Обострение идеологической борьбы на современном этапе» выступил лектор отдела пропаганды ЦК КПСС А. Р. Познер.

О международном положении Советского Союза рассказал в двухчасовой лекции лектор отдела пропаганды ЦК КПСС Ю. Я. Молчанов.

После лекции т.т. Познер и Ю. Я. Молчанов ответили на вопросы слушателей.

Почти в четыре раза больше

С начала года совхоз «Нижневартовский» продал государству 190 центнеров мяса при задании 50 центнеров. Такому значительному перевыполнению плана способствовала правильная организация труда на фермах, соблюдение рациона кормления животных и тщательный уход за ними.

Среднесуточный привес каждого теленка в марте, например, составил 466 граммов. На первое место по совхозу вышла телятница Былинского отделения Анна Федоровна Батеева. На 570 граммов в сутки прибавлял в ее группе каждый теленок. Несколько ниже привесы в откормочной группе Анисьи Андреевны Кабиной, работающей в этом же отделении. В тройку лучших вошел и скотник из Вампугольска Марат Ногаев.

Посвящая свой труд 99-й годовщине со дня рождения В. И. Ленина, животноводы совхоза обязуются работать еще лучше.

Я. МАРМЫШЕВ,
директор совхоза.

Ко дню рождения В. И. Ленина

В революционную бурю

В России немало мест, встреча с которыми — событие, навсегда остающееся в памяти. Можно, конечно, совершить целый экскурс в историю, в «послужном списке» которой значится это место, и подробнейше о нем рассказать, но можно произнести одно только слово — Шушенское — и все сразу встанет на свои места, удовлетворятся все «как» и «почему». Это не только личное мнение. Просматривая записи в книге посетителей дома-музея В. И. Ленина, разговаривая с людьми, возвращающимися из поездки в Шушенское, видишь, что встреча с местом сибирской ссылки Ильича играет громадную роль в духовном обогащении человека.

Ленин выехал в Шушенское 17 февраля 1897 года, после 14 месяцев заключения в одной из мрачнейших петербургских тюрем. История его ссылки, как известно, связана с деятельностью петербургского «Союза борьбы за освобождение рабочего класса» — первой ласточки пролетарской революционной партии в России. Царское правительство жестоко расправилось с членами «Союза». Многие, в том числе и В. И. Ленин, были арестованы и сосланы. Сначала его хотели отправить в Сибирь по этапу, но мать, Мария Александровна Ульянова, выхлопотала разрешение для сына ехать за свой счет в пассажирском вагоне.

Сейчас такая поездка отняла бы не больше 2—3 дней, Ленин же добирался до Шушенского около четырех месяцев. Ссылаясь на слабое здоровье, Ленин подал прошение Красноярскому губернатору об определении места ссылки в южной части — Шушенское явилось таковым.

8 мая 1897 года на простой крестьянской телеге Ильич прибыл в это далекое сибирское село. В письме к своей сестре Марии Ильиничне он дал яркую картину Шушенского тех дней. «Ты спросишь, Маняша, описать село Шушу-шу... Село большое, в несколько улиц, довольно грязных, пыльных — все как быть следует. Стоит в степи — садов и вообще растительности нет. Окружено село... навозом, который здесь на поле не вывозят, а бросают прямо за селом, так что для того, чтобы выйти из села, надо всегда почти пройти через некоторое количество навоза. У самого села речонка Шушь, теперь совсем обмелевшая.. ».

Сразу же по приезду Ленина за ним был установлен гласный надзор. Один из местных крестьян каждый день приходил на квартиру и отмечал в книге, находится ли ссыльный Ульянов в Шушенском. Продолжительное заключение в тюрьме подорвало здоровье Ильича, и поэтому он сначала позволил себе отдохнуть, а потом с удвоенной энергией приняться за работу.

Надо сказать, что В. И. Ленин относился к той категории ссыльных, что получали восьмирублевое месячное пособие. Этих денег, конечно, и на одежду, и на квартиру, и на еду не хватало, поэтому гонорары от начавших издаваться некоторых его произведений были как нельзя кстати. Одновременно он налаживает связи с другими товарищами по работе, тоже сосланными в Красноярскую губернию. И работает, очень много и кропотливо работает. Почти до зари не гаснет в его комнате свет.

В августе 1896 года также по делу «Союза борьбы» была арестована и Надежда Константиновна Крупская. Владимир Ильич часто встречался раньше с ней на конспиративных рабочих собраниях. И будучи в Сибири, он не порывал этой дружбы. Переписка между ними не прекращалась.

После одного из писем, в котором Владимир Ильич просил ее приехать к нему, она ответила просто: «Ну что ж, женой так женой». Долго потом Ильич вспоминал это шутливое признание. И Владимир Ильич, и Надежда Константиновна направили прошение в департамент полиции, чтобы ссылку Крупской в Уфимскую губернию сменили на Шушенскую. Ответ был положительный... Однако было сказано, что если они не повенчаются в церкви, то новое решение будет отменено...

7 мая 1898 года Надежда Константиновна приехала вместе со своей матерью в Шушенское. Ссыльный, большой друг Владимира Ильича, Оскар Александрович Энберг сделал им медные обручальные кольца, и 10 июня Владимир Ильич и Надежда Константиновна повенчались в Шушенской церкви.

Три года ссылки — три года напряженной работы. Шушенское становится своеобразным магнитом, куда стягиваются лучшие революционные силы, сосланные царем в Сибирь. Здесь, в глуши, принимается «Протест четырнадцати», отделивший настоящих борцов за рабочее дело от реформаторов марксизма. И инициатором всему был Ленин.

Конечно, столь кипучая деятельность его не могла пройти не замеченной для царских властей. Были слежки, доносы, обыски, перед самым концом ссылки появилась опасность, что ее могут продлить. Но все же по «высочайшему повелению» В. И. Ленину было разрешено выехать из Шушенского, но запрещено проживать в культурных и промышленных городах страны.

В конце января 1900 года на ямщицких тройках В. И. Ленин Н. К. Крупская и ее мать выехали в Красноярск. Кончились годы ссылки. Ленин ехал в нарастающую революционную бурю.

В. ВОРОБЬЕВ.

О людях хороших

ТВОЯ ДОРОГА, САМОТЛОР!

Казалось, что дорога, судорожно цепляясь за корни деревьев, выносит на себе машину, и тогда с подъема видны чахлые пихты, выросшие на скудной болотной почве, гладкое пространство снега да темные параллели автомобильной колеи.

Болото, по которому тянется дорога, еще в зимней спячке. Но пройдет совсем немного времени, и лишь самый отчаянный шофер рискнет, сократив вдвое-втрое путь, проскочить по нему. А оно лежит на пути к Самотлору.

С утра выдался морозец, и самосвал идет ходко, легко преодолевая редкие подъемы. Инженер эксплуатации 95-й автобазы Борис Петрович Сырейщиков неторопливо объясняет:

— Думаешь, легко два квартальных плана сделать? Э, не-ет... В марте осилить объем шестимесячных работ — это руки в мозолях и пот, как будто под хорошим душем побывал. А кто кроме нас будет дорогу тянуть?.. — и сам отвечает. — Кроме нас — некому.

После очередного поворота самосвал натыкается на двухметровую насыпь. Отыскав проход в ней, въезжаем...

...Один за другим спешат от карьера голубые автобазовские самосвалы. Лихо подкатив, они сваливают песок и снова мчатся под погрузку. Чтобы поговорить с шофером, самое удобное — сесть к нему в машину.

Анатолий Загорский в Нижневартовске еще с 1965 года, демобилизовавшись, подался в северные края.

— Не один я такой. Знали, что не к теще на блины едем, но очень уж хотелось первопроходцем или кем-то еще в этом роде побывать...

Сначала они вели дорогу до Мегиона. На 33-километровой трассе 46 болот. В иных местах выторфовку приходилось делать на четыре метра, а потом подымать насыпь еще на 3,5 метра выше уровня болота, чтобы не размыло дорогу.

— Работа вроде бы и ничего, вот только — как бы это сказать? — постоянство какое-то... Когда карьер близко, по 100 рейсов за смену делаешь. А перед глазами все те же ели, повороты, подъемы. Кажется, что и с закрытыми глазами сможешь вести машину. Утомляет это очень...

Работа трудная, работа утомляет и выматывает, но сейчас нужно готовиться к летнему периоду, чтобы бездорожье не застало врасплох. И темпы строительства дороги поистине стремительны. За десять дней апреля по плану нужно было отсыпать 50 тысяч кубометров песка, а шоферы и экскаваторщики сделали 90 тысяч. Настоящий рекорд.

На 120-м, пока самом дальнем, пикете тишину тайги разгоняет рокот экскаватора, за рычагами которого сидит Василий Макарович Копасов. Он уже не молод, а потому неторопливо, даже степенно выходит из кабины и подходит к группе шоферов.

—Ну как, Макарович, дела?— спрашивают его.

— Как дела? Все нормально. Сейчас только знайте разворачивайтесь. Попотеете, как в хорошей бане.



Шоферы улыбаются. Кто-то, сделав неестественно обидчивым голос, говорит.

— У тебя всегда так. Не отдохнешь, — и сам смеется.

Встречаясь с дорожниками, замечаешь, что у них сильно развито чувство личной ответственности за общее дело. Тот же Анатолий Загорский говорил Борису Петровичу Сырейщикову.

— Борис Петрович! Скажи мастеру, чтоб один самосвал на наш карьер вернул. Экскаватор немного простаивает, а деньки пока стоят — вози да вози.

Через некоторое время появился еще один самосвал...

Бригадир шоферов Иван Ерохно согласился поговорить с нами лишь тогда, когда за руль его самосвала сел свободный шофер. Иван тоже приехал в Нижневартовск сразу после службы в армии. С сентября 1965 года работает он в автобазе. На его глазах возникали первые дороги.

— О своих ребятах если говорить, — начинает он, — то... то сплошь комплименты сыпь. Здорово парни трудятся. Вот Гриша Брель подъехал, — он указывает на подошедший на погрузку самосвал. — Тоже сразу после службы здесь. Норму в полтора-два раза перевыполнит, и еще готов сидеть за рулем. Вообще, все парни отличные. А иначе нельзя. Вот в эту зиму какие морозы стояли! — и ничего, мы выдержали. А когда за Еганом болото засыпали! Возили, возили песок — а он весь под воду уходит. Движок греется, машины буксуют, грязь, и ведь никто не дрогнул. Сейчас по тому болоту бетонка прошла, и вряд ли кто знает, как ее делать пришлось.

И на Самотлор пройдет дорога с твердым покрытием. Ведь от этого зависит скорейшее обустройство его. Проектная ширина ее будет 8 метров, а не 6, как на мегионском направлении.

Едем обратно по отсыпанному полотну. Попадаются то экскаваторы, вокруг которых суетятся самосвалы, то вагончики, люди.. И понимаешь: калейдоскоп таежного пейзажа там неподвижен, где еще не побывала нога человека.

В. ВАСИЛЬЕВ.

На снимке: И Ерохно.

Фото А. НОВОСЕЛОВА.

За полные невода

В 1968 году рыбаки Охтеурского государственного промыслово-охотничьего хозяйства в неблагоприятной промысловой обстановке выловили 1 650 центнеров рыбы при плане 1 600 центнеров. Более 200 центнеров крупного частика сдано государству. Остальная рыба пошла на корм зверям, так сказать, в переработку на «мягкое золото».

Успешному выполнению задания способствовало освоение в июле и августе отдаленных речек, озер по реке Колек-Еган и ее притоков. В то же время водоемы, которые давали хорошие уловы 3—4 года назад: полустрожевые пески по Ваху, притоки Большой Урий, Курьеган, Колым-Урий и Лабаз-Еган, — обеднели. В последнее время не стало рыбы в водоемах Мексик-Эмтора, Вась-Егана, в которых вылавливалось ее по 35—40 тонн. Почему случилось такое? Объяснить просто. На этих угодьях рыба «вычерпывалась» тоннами вместе с молодью, после чего рыбаки покидали «лакомый кусочек». В результате эти угодья переставали быть сырьевой базой на несколько лет.

Ежегодно органы рыбоохраны проводят «майский запрет» лова рыбы с 1 по 30 мая. В этот период идет нерест рыбы. Однако колхозами до 1961 года, а рыбозаводом до 1964 года он не выполнялся, что привело к значительному сокращению рыбных запасов в среднем течении реки Вах и ее притоках.

На закрепленных за госпромхозом угодьях соблюдается «майский запрет»; не допускаются и искусственные «загары».

Социалистические обязательства, взятые коллективом на 1969 год, обуславливают увеличение вылова рыбы за счет освоения отдаленных озер, речек, а также уже освоенных угодий, где будут применяться только рекомендуемые орудия лова.

К концу 1970 года вылов рыбы будет доведен до 1 500 центнеров, а годовой план 1969 года — 700 центнеров — коллектив обязался выполнить к 7 ноября и добыть еще 350 центнеров.

Обязательства по плечу рыбакам, и есть полная уверенность, что они будут успешно выполнены. Заведующие производственными участками должны коренным образом улучшить организацию труда, создать хорошие бытовые условия рыбакам, проводить большую воспитательную работу с рыбаками непосредственно на местах промысла.

Рыбаки успешно начали четвертый год пятилетки. Рыболовецкая бригада, возглавляемая депутатом Охтеурского сельского Совета Г. В. Хохлянкиным, и звено, возглавляемое депутатом Нижневартовского районного Совета Ф. С. Кыкиным, завершили план 1 квартала по вылову рыбы еще ко дню выборов.

Несмотря на суровую зиму, передовые рыбаки успешно ведут подледный лов на отдаленных рыбоугодьях, которые долгое время не использовались. Успехи не пришли сами собой, они стали возможны благодаря упорному труду и творческому подходу к порученному делу.

Около месяца остается до весенне-летней путины. Сейчас идет подготовка к ней: на временных и центральном рыбоприемных пунктах приближается к концу заготовка льда, проводится ремонт льдо-солевых камер. К открытию навигации будет в готовности весь флот. В достаточном количестве закуплены и доставляются на участки сетематериалы, орудия лова и инвентарь.

Сделано все необходимое, чтобы путина не застала врасплох. И дело чести каждого рыбака, начальников участков, бригадиров и звеньевых, чтобы невода были полны «живым серебром» сибирских рек.

В. БУРУНДУКОВ,
директор Охтеурского государственного промыслово-охотничьего хозяйства.

На юбилейном субботнике— учащиеся

Накануне юбилейного коммунистического субботника учащиеся старших классов Нижневартовской средней школы № 2 провели конференцию по работе В. И. Ленина «Великий почин».

А в субботу в 12 часов 30 минут — линейка. В. И. Симонова, секретарь парторганизации школы, поздравила всех учащихся и учителей с началом субботника. На линейке выступил А. И. Гришин, секретарь парторганизации СУ-13. Он поделился с ребятами воспоминаниями о первых субботниках в далекое трудное



время его юности. А потом — дружно за работу!

Трудились ученики на строительстве больничного корпуса и здания райкома партии.

Трудно пришлось ребятам. Работа не из чистых и легких попалась, но никто не ныл.

Г. КИРПИЧЕВА,
секретарь учительской комсомольской организации.

Такие встречи запоминаются

Недавно два автобуса с учащимися Нижневартовской средней школы № 1 отправились на экскурсию на нефтяную жемчужину— Самотлор. Право ехать на Самотлор было предоставлено лучшим учащимся школы.

Буровой мастер Левин рассказал ребятам о технологии добычи нефти, о перспективах Самотлора, показал работу агрегатов на скважине № 204.

Все ребята выражают сердечную благодарность директору конторы бурения Валентину Ивановичу Хлюпину, выделившему транспорт для экскурсии, а также водителям автобусов.

После экскурсии — снова за парты. Первый урок пришли проводить не учителя, а люди разных профессий: специалисты сельского и рыбного хозяйства, тракторист и юрист, медик и связист... Они обстоятельно рассказали о работе своих предприятий и организаций, ознакомили ребят с ближайшим будущим нашего района. Учащиеся остались довольными от этих уроков — встреч.

Дирекция школы выражает благодарность всем специалистам, принявшим участие в проведении уроков в нашей школе.

Подобные встречи способствуют воспитанию патриотизма, вызывают чувство уважения к профессиям.

М. ПИТЕР,
директор Нижневартовской школы № 1.

„Цыган“ на клубной сцене

Редко кто из прохожих не останавливался около клуба нефтяников, глядя на рекламу, где большими буквами выведено: «Цыган» и чуть ниже «Премьера». Да, на сцене клуба спектакль. Об этом знали многие жители поселка нефтяников. Знали и то, что у спектакля есть кровный собрат — кинофильм. Но не каждый знал, что постановка этой пьесы — работа самодеятельных артистов Нижневартовска.

К восьми часам вечера к клубу потянулись нарядно одетые нефтяники, буровики, строители.

Правда жизни, борьба с расхитителями и вымогателями, мучительные и горькие поиски хороших отношений к приезжему из цыганского табора человеку, становление и утверждение постоянства русского характера, любовь к породившим — об этом повествует зрителю спектакль.

Открывается занавес. Звучит цыганская песня. Сумерки. У могилы своей жены главный герой. Нет, он еще не знает, чей прах захоронен здесь. Ясно одно — жертва минувшей войны. Роль цыгана Будулая исполняет сам режиссер народного театра Василий Мозылев. Вторая, не менее важная в спектакле, — роль Клавдии Петровны. Ее сыграла электрик дизельной электростанции Мария Петровна Максимихина.

Трогательно и запоминающе проходит пролог.

Клавдия Петровна: Не трогай кочетки... (цветы).

Будулай: Почему?

Клавдия Петровна: Не трогай, говорю! Не люблю, когда красоту портят.

Нет, этот диалог звучит не ради сценической формальности, дабы начать рассказ о трагической истории. Этот диалог взывает к чести людской перед павшими, любви к жившим, любви к красоте жизненной. Для самодеятельных артистов он более чем удался.

Для многих исполнителей данный спектакль был первым в сценической биографии. Валерий Козлов, машинист котла энергопоезда, исполнивший роль председателя колхоза, сказал:

— Никогда не думал играть на сцене. Но вот однажды иду по поселку, вижу объявление: коллектив самодеятельности приглашает на занятия. Пришел. Режиссер долго ко мне присматривался и после нескольких занятий сказал: «Роль председателя в спектакле «Цыган» вытянешь». Ну, а теперь,—улыбается Валерий,— чувствую, что сцена притягивает меня все больше и больше.

«Ныган» — первая пьеса недавно родившегося коллектива самодеятельности. Многие зрители, шедшие на премьеру, говорили: «Наверное, первый блин будет комом». Но нет. Первенец удался. Многие сцены и эпизоды носили пусть не профессиональный, но зато убеждающий и целеустремленный характер. Они, эти сцены, постоянно напоминали — народные таланты растут, крепнут, набирают свежих сил.

Есть в постановке и ряд неудачных картин. Зритель помнит тот момент, когда Лущилиха советуется с дедом. (Лущилиха — Н. В. Загребина, дед — Эдуард Моисеенко, радист СУ-3). Диалог переигран, не несет правды жизни. Но это всего лишь один сценический курьез, когда самодеятельные артисты не смогли понять пульса нашего времени.

А в целом? В целом коллектив самодеятельности, чувствуется по всем картинам, играет на героиню спектакля — Клавдию Петровну, играет и на главного героя Будулая. Силы творческие распределены правильно. И замысел показать полнокровную жизнь советской женщины в основном удался.

Посмотрев спектакль «Цыган», можно с уверенностью сказать: в Нижневартовске родился хороший коллектив самодеятельных артистов, способных создавать на сцене большие и жизненные полотна.

В. МЕДВЕДЕВ,
журналист.



На снимке: сцена из спектакля «Цыган». В роли Будулая — Василий Мозылев, в роли Лущилихи — Надежда Загребина.

Фото А. Новоселова.

С ЧУВСТВОМ ОТВЕТСТВЕННОСТИ

Все прогрессивное человечество готовится к достойной встрече 100-летия со дня рождения В. И. Ленина. Мы, работники орса НПУ «Мегионнефть», решили в честь этой даты в первую очередь добиться повышения культуры обслуживания и внедрения передовых методов торговли.

Многое в этом отношении было уже сделано в 1968 году: систематически проводили выставку-продажу промышленных товаров весенне-летнего и осенне-зимнего сезонов, выставку-продажу кондитерско-кулинарных изделий, неоднократно организовывали выездную торговлю овощами.

В этом году перед нашим коллективом стоят новые задачи. В связи с освоением уникального месторождения нефти на Самотлоре перед нами встала проблема— организовать обслуживание многочисленного отряда строителей, дорожников, нефтяников.

В этом году наш орс планирует открыть 3 специализированных магазина, организовать стол заказов, бесперебойную доставку картофеля.

Сейчас коллективы магазина «Маяк» и обувного магазина занимаются изучением покупательского спроса, чтобы полнее организовать продажу для населения различных товаров.

В прошлом и в этом году мы не раз делали выезды в глубинки: Зайцеву Речку, Ларьяк, Корлики и т.д. Связь с этими населенными пунктами мы думаем поддерживать систематически и, по возможности, обслуживать их необходимыми промышленными и продовольственными товарами.

Т. БАХАРЕВА,
начальник торгового отдела орса НПУ.

ОБСЛУЖИВАЛО 25 ПРОДАВЦОВ

Работники орса НПУ активно участвовали в проведении праздника «Проводы русской зимы», организовав 10 торговых точек. Были представлены в большом ассортименте кондитерско-кулинарные изделия, праздничные наборы, шашлыки, компоты, кофе, апельсины и, конечно, русские блины. 25 продавцов в традиционных сарафанах обслуживали население. Выручка составила 6,5 тысячи рублей.

Наш календарь — 17 апреля

52 года назад (1917) В. И. Ленин выступил с докладом «О задачах пролетариата в данной революции» («Апрельские тезисы»).

* * *

Национальный праздник Сирийской Арабской Республики — День национального праздника. 17 апреля 1946 г. закончилась эвакуация английских и французских войск с территории Сирии.

* * *

75 лет со дня рождения (1894—1939) Б. В. Щукина, советского актера, народного артиста СССР.

* * *

50 лет со дня рождения (1919) Освальдо Дортикоса Торрадо, государственного и политического деятеля Кубы, Президента Республики Куба.

* * *

Открытие в Бад-Годесберге (ФРГ) чрезвычайного съезда Социал-демократической партии Германии. Закончит работу 18 апреля. Предыдущий съезд состоялся 17—21 марта в г. Нюрнберге.

ПУЛЬС ПЛАНЕТЫ

ЛЕНИНСКИЕ ДНИ В ПАКИСТАНЕ

КАРАЧИ. (Соб. корр. «Правды»). Фестиваль художественных и документальных фильмов, посвященных жизни и деятельности В. И. Ленина, начался в Доме пакистано-советской дружбы. Он продлится до конца месяца, в течение которого пакистанскому зрителю будут показаны фильмы «Ленин в Октябре», «Ленин в 1918 году», «Синяя тетрадь» и другие.

Студенты курсов русского языка, работающих при Доме дружбы, организуют конкурс на лучшее исполнение стихов о В. И. Ленине. В середине апреля открывается выставка ленинских произведений, переведенных на языки английский и урду. Интересную программу, посвященную В. И. Ленину, готовят также общественные организации Равалпинди, Дакки и Лахора.

А. ФИЛИППОВ.

Золотая медаль А. Маресьеву

В посольстве Чехословацкой Социалистической Республики в Москве состоялась торжественная церемония вручения золотой медали Чехословацкого общества содействия международным связям известному советскому общественному деятелю, ответственному секретарю Советского комитета ветеранов войны, Герою Советского Союза А. П. Маресьеву. Он удостоен этой награды за заслуги в развитии дружбы и сотрудничества с ЧССР.

Вручивший золотую медаль посол ЧССР в СССР В. Коуцкин сердечно поздравил награжденного.

В ответном слове А. П. Маресьев поблагодарил за награду, отметив, что присуждение золотой медали является оценкой не только его деятельности, но и Комитета ветеранов войны в целом. Комитет много делает для того, чтобы крепла, развивалась дружба между ветеранами и народами обеих стран.

После вручения награды между послом В. Коуцким и А. П. Маресьевым состоялась теплая, дружеская беседа.

(ТАСС).





◆◆◆

В цехе Дунайского металлургического комбината (Венгрия) ведется монтаж второй линии оборудования по производству профилированной стали. С вводом ее в эксплуатацию ежегодный выпуск этой продукции достигнет 100 тысяч тонн.

Фото МТИ — ТАСС.

◆◆◆

Демократическая Республика Вьетнам. В прошлом году жители провинции Лангсон совместно с работниками центра по посадке лесов посадили столько молодых саженцев, сколько было посажено за период с 1957 по 1967 год.

На снимке: подготовка ям для лесопосадок нынешнего года в провинции Лангсон.

Фото ВИА—ТАСС.

◆◆◆

Страницы горьких признаний

Стенфордский исследовательский институт после многолетнего скрупулезного изучения обстановки в Южном Вьетнаме издал объемистый доклад на 225 страницах. Его оригинал направлен непосредственно президенту Никсону.

Социологи и «вьетнамологи» института пришли к заключению, что вся авантюра США во Вьетнаме затеяна совершенно зря.

Такой вывод специалисты подкрепляют конкретными данными. Они признают, что даже «капиталистические элементы» Южного Вьетнама поддерживают национально-освободительные силы. В докладе отмечается, что 90 процентов средств, идущих на поддержку бойцов Народной армии, собираются непосредственно в самом Южном Вьетнаме, а две трети всех собранных денег, медикаментов, одежды НФО получает от южновьетнамских землевладельцев, богатых крестьян, промышленников и других слоев населения. Особенно большую помощь, по данным института, НФОЮВ получает от сельского населения.

Многолетний и объемистый доклад исследовательского института изучается сейчас в правительственных кругах. Какой будет сделан вывод в Вашингтоне, пока трудно предвидеть. Факт остается фактом, что большинство населения Южного Вьетнама поддерживает НФОЮВ, подлинных представителей народа этой страны. Возможно, что такой вывод ученых не удовлетворит конгрессменов и сенаторов. Ведь именно они санкционировали необъявленную войну вьетнамскому народу и наращивали бюджет Пентагона, трубя на весь мир, что американские войска в Южном Вьетнаме — самые желанные гости. Теперь в такого рода сентенции не верят даже люди, далекие от политики. Факты — упрямая вещь.

Ю. ШАПОШНИКОВ.
Соб. корр. «Комсомольской правды».

Библиотекари, выходите на соревнование!

Мы часто думаем над тем, как улучшить работу библиотек. Эту проблему не решить без глубокой сознательности библиотекарей. Одной из главных наших задач является — доведение книги до каждой семьи.

Посмотрим, как обстоит дело с библиотечным обслуживанием населения на территории Ларьякского сельского Совета. Сюда относятся пять населенных пунктов, обслуживать которые должны Ларьякская и Чехломеевская сельские библиотеки.

Ларьякской сельской библиотекой заведует Августа Григорьевна Поспелова. Все свои знания, энергию отдает она любимому делу. Проведение массовых мероприятий среди населения прочно вошло в ее практику. Надолго запомнился жителям Ларьяка устный журнал на тему «Друг и соратник В. И. Ленина», проведенный библиотекой совместно с Ларьякским Домом культуры (директор т. Батурина). Интересно прошел в читальном зале библиотеки вечер «Ленин в поэзии».

Радует глаз и оформление этого очага культуры. Есть здесь Ленинские уголки, где сосредоточены иллюстрации о В. И. Ленине, стенды «Страницы великой жизни», «Ленин в поэзии». В библиотеке всегда можно получить ленинские произведения, литературу о нем. На видном месте — альбом отзывов о ленинских книгах, планы чтения для молодых читателей на тему: «Жизнь Ленина — пример беззаветного служения Родине». При входе в библиотеку вывешен перспективный план работы по подготовке к 100-летию со дня рождения В. И. Ленина. Среди читателей организован конкурс на лучшего читетеля по ленинской тематике...

Опираясь на помощь общественности, Августа Григорьевна добилась того, что книга вошла в каждый дом, многим помогла расширить свои познания, стать передовиком производства.

Но совсем иначе обстоит дело в Чехломеевской библиотеке (заведующая тов. Малульчина). Книга не доведена здесь до каждой семьи. В сферу обслуживания этой библиотеки входит поселок Большой Ларьяк, но обслуживает его Ларьякская библиотека. Только 58 читателей насчитывает Чехломеевская библиотека.

Немало надо приложить энергии и знаний заведующей, чтобы Чехломеевскую библиотеку сделать для жителей Чехломея и Большого Ларьяка настоящим культурным очагом.

По всей стране сейчас развернулось соревнование среди культпросветучреждений. Библиотеки нашего района должны включиться в это соревнование и занять достойное место среди библиотек нашей области.

Т. ТИХОНОВА,
заведующая районной библиотекой.

В редакцию «Ленинского знамени»

Убедительно прошу через вашу газету передать мою сердечную признательность коллективу совхоза «Мегионский», выразившему глубокое соболезнование по поводу безвременной кончины моего сына Никитина Вениамина Андреевича, и организовавшего похороны.

Нинитина.

Редактор В. КОРЧЕМКИН.

Операция возвращает слух



Двенадцатилетняя дочь рабочего Надя Юрданова из украинского города Донецка после 10 лет глухоты снова стала слышать. Девочка страдала тяжелой формой гнойного отита. Профессор Донецкого медицинского института доктор медицинских наук Владимир Родин полностью заменил ей разрушенные болезнью слуховые косточки-стремечко, наковальню и наковально-стременной сустав, взятые у донора.

Спустя три недели после операции Надя Юрданова уже хорошо реагировала на слова и фразы, произносимые шепотом.

В течение прошедшего месяца профессор Родин, работающий в Центральной клинической больнице Донецка, восстановил слух еще пяти больным, в том числе шахтеру Анатолию Сафронову, оглохшему четверть века назад после контузии. В больнице разработан оригинальный метод взятия и консервации гомотрансплантата. Тончайший инструмент для подобных ювелирных операций, проводимых под специальным микроскопом, создан сотрудниками этой больницы вместе с донецким инженером Владимиром Матвеевым.

На снимке: профессор В. И. Родин исследует больного шахтера Анатолия Сафронова после операции.

Фото С. Гендельмана.
Фотохроника ТАСС.

ТЕЛЕПРОГРАММА

ЧЕТВЕРГ, 17 АПРЕЛЯ.

19.00 Фильм «Самый большой друг».
19.10 Новости.
19.20 Документальный фильм «Остальные 17...»
19.40 Худож. фильм «Донская повесть».
21.10 Фильм-концерт «Русская фантазия».

ПЯТНИЦА, 18 АПРЕЛЯ.

19.00 Фильм «Загадни памяти».
19.20 Новости.
19.30 Фильм «Природа Финляндии в разные времена года».
19.50 Худож. фильм «Часы остановились в полночь».

Нижневартовская типография управления по печати Тюменского облисполкома. Заказ 332.

Пролетарии всех стран, соединяйтесь!

ЛЕНИНСКОЕ ЗНАМЯ

ОРГАН НИЖНЕВАРТОВСКОГО РАЙОННОГО КОМИТЕТА КПСС И РАЙОННОГО СОВЕТА ДЕПУТАТОВ ТРУДЯЩИХСЯ ТЮМЕНСКОЙ ОБЛАСТИ

№ 48 (2562) Год издания 27-й | СУББОТА, 19 АПРЕЛЯ 1969 ГОДА | Цена 2 коп.

На Ленинской трудовой вахте

Наступление на Самотлор продлжается

Бурение еще двух скважин на Самотлоре закончили бригады Ф. З. Хафизова и С. Л. Малыгина из Мегионской нефтеразведочной экспедиции. Буровики завершили проходку скважин со значительным ускорением.

На этой же площади заканчивает бурение 34-й скважины бригада старейшего мастера экспедиции Г. И. Норкина. Глубина забоя — 2 140 метров. На границе с нефтяным пластом ведет бурение бригада С. В. Стерхова. Бригада В. Д. Шидловского закончила проходку 50-й скважины и забурилась на 47-й.

Дружная весна — большая помеха в работе нефтеразведчиков Мегиона. Но они преодолевают все трудности. С начала апреля было пробурено около 3,5 тысячи метров.

В. СЕМЕНОВ,
старший инженер ПТО МНРЗ.

Передовая читателя

ПАРОЛЬ — НАВИГАЦИЯ

Весна вступает в свои права. Уже недалек тот день, когда вскроется Обь, и на ее просторах появятся суда.

У речников Нижневартовского участка технической эксплуатации ремонтно-эксплуатационной базы «Главтюменьнефтегаза» сейчас самая горячая пора — нужно вовремя и качественно закончить ремонт всех судов.

Особый отпечаток на нашу работу накладывает Самотлор. В этом году значительно увеличится количество поступающих в его адрес грузов, что в свою очередь вызовет потребность в дополнительных транспортных единицах.

Успешное начало и проведение навигации зависит прежде всего от настойчивого труда каждого члена колелктива, продуманной организации труда, оперативного руководства диспетчерской службы и, конечно, тщательной подготовки уже имеющегося флота к эксплуатации.

На профсоюзном собрании коллективом были приняты социалистические обязательства, главный упор в которых делался на рациональное использование судов в нынешнюю навигацию, на укрепление трудовой дисциплины и на снижение себестоимости производимых работ.

Согласно графуку, ремонт флета должен быть произведен к 1 мая, но речники решили закончить его на три дня раньше срока. Коллективу участка приходится прилагать немало сил чтобы сдержать слово.

Мы не имеем своей ремоитной базы, слипов для осмотра и ремонта подводной части судов. Крупные заказы на токарные работы направляем в другие организации, но не всегда они выполняются в срок.

Эти помехи вызывают большие трудности, задержки в ремонте судов, и все же коллектив участка успешно справляется с производственными заданиями. Причина — самоотверженный труд наших передовиков.

Четко и быстро организует работу мастер Петр Михайлович Петренко, который отвечает за все электрогазосварочные операции. Значительно перекрывают плановые задания сварщики Леонид Мозгалев и Владимир Першин. Владимир Першин пришел недавно в наш коллектив, но уже зарекомендовал себя дисциплинированным, знающим свое дело специалистом. Хорошего качества ремонта судов добились рабочие, которыми руководили капитан-механики Андриян Гордеев и Виктор Крюков.

Мы вызвали на соцсоревнование Урайский УТЭ РЭБа «Главтюменьнефтегаза», и, думается, с такими людьми не окажемся в числе отстающих.

Сейчас на зимовочном пункте Нижневартовского УТЭ из 47 единиц самоходного флота отремонтировано 41 судно, из 39 несамоходного — 36. Заканчиваются все работы на 6 плавучих кранах. Сейчас полным ходом идет подготовка к покраске судов.

В нынешнюю навигацию в Нижневартовский участок придет солидное пополнение. Четыре теплохода «Беларусь» на подводных крыльях будут перевозить вахты буровиков и нефтяников. Это позволит значительно сократить время доставки рабочих на объекты. Прибывает дополнительно еще 18 самоходных и несамоходных единиц.

Ответственные задачи стоят перед речниками УТЭ в этом году, но коллектив, прилагая все усилия, справится с ними, этому обязывает нас приближающийся столетний юбилей В. И. Ленина.

В. БАРАНОВ,
капитан теплохода НГ-237.

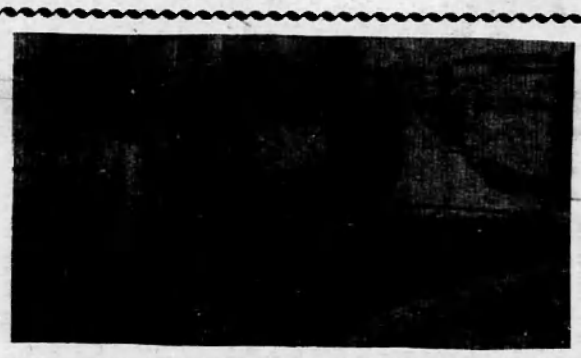

Каждая бригада конторы бурения своим трудом помогает обустраивать Самотлор. Сварщики из бригады А. М. Зайцева (на снимке) подготовили к погрузке оборудование, необходимое для перетаскивания буровой.

Фото А. Новоселова.

ОПЕРЕЖАЯ ГРАФИК

Выловить 200 центнеров рыбы — такое задание получил совхоз «Нижневартовский» на 1969 год. Еще не наступила путина, а задание выполнено уже почти на одну треть.

Умело провели рыбаки подледный лов. 90 центнеров рыбы поступило на приемные пункты. Особенно «урожайной» зима была для Ф. Сазонова из Нижневартовского, Н. Проняева и И. Соснина из Сосниноского отделений.

Сейчас идет подготовка к путине. На места, где разрешен весенний лов рыбы, завозятся снасти, оборудование. Здесь создаются нормальные бытовые условия для рыбаков.

К юбилею В. И. Ленина совхоз продаст государству десятки тонн «живого серебра» сибирских рек.

Я. МАРМЫШЕВ,
директор совхоза.

Ко дню рождения В. И. Ленина

ШУШЕНСКОЕ В ЛЕСАХ НОВОСТРОЕК

(Продолжение. Начало в № 47)

В тот день в Шушенском шел снег. Большой и пушистый, как тополиный пух, казалось, что и такой же теплый, он в безудержном стремлении соединить все воедино властвовал в мире. Неожиданно выплывали дома, деревья, похожие на снежные костры...

С сотрудником дома-музея Ленина в Шушенском Александром Андреевичем Гарлевским мы шли по белым улицам поселка. С ним очень часто здоровались, и я поинтересовался: «Вы, вероятно, здесь уже долго живете?» Он утвердительно кивнул головой и продолжил прерванный разговор. И потом уже, позднее, я узнал, что не только как старожил известен он шушенцам, а как собиратель родословной этого поселка: он отлично помнит и записал вид старого «Шу-шу-шу», основательно измененный новостройками, часто бывает у старых людей, что онять же обогащает его коллекцию находок и маленьких открытий.

Конечно, иметь такого попутчика — приятная и полезная удача...

Александр Андреевич, неожиданно прервав рассказ, обратился ко мне: «Что я вам все про старину говорю!.. Вот вы мне ответьте: какими глазами вы смотрите на современное Шушенское?»

Честно говоря, к этому вопросу я себя тщательно подготавливал. Естественно, что при поездке в столь знаменитое место заранее настраиваешь себя на самый любознательный лад: хочется все узнать, все увидеть, все прочувствевать. Ответил прямо.

— Здорово... Нет, не подумайте, что я рассчитывал встретить здесь глухомань, но и не такой размах строительства, не такой масштаб сегодняшних и грядущих изменений...

Александр Андреевич улыбнулся.

— Многим приходится задавать этот вопрос. Одни солидарны с Вами, другие настроены несколько скептически: можно, мол, было бы и получше постараться. А мне оба ответа, как шушенцу, по душе: в одном — гордость, в другом — стремление видеть большее. Впрочем, через год-полтора «скептиков» будет меньше.

А сейчас мне хочется немного отойти от этого разговора, чтобы поподробнее прокомментировать слова Александра Андреевича: «недовольных меньше будет». Шушенское, все в стройках, как один большой дом в строительных лесах. Уже сейчас это благоустроенный и, даже зимой заметно, прекрасно озелененный поселок на 15 тысяч жителей. Районный центр с хорошо развитым сельским хозяйством. В Шушенском несколько профессиональных училищ, школ...

Но это, так сказать, лишь штрих к портрету поселка. В будущем он — город с 25-тысячным населением, обладатель одного из уникальнейших в стране музеев Ленина — Ленинской мемориальной зоны. Она достойна более подробного ознакомления.

Мемориальная зона будет расположена в районе двух домов-музеев и прилегающих к ним улиц. В нее войдут 33 крестьянские избы со всеми надворными постройками: дом крестьянина-бедняка, середняка, кулака, дом торгующего крестьянина, а так же будут восстановлены здание волостной управы с каталажкой и кабак. Особое место займут избы, в которых приходилось жить ссыльным поселенцам.

И как здесь не вспомнить шушенцев! Накануне моего приезда в Шушенское, произошло событие, достойное не только местных кругов. Простой колхозник, ныне пенсионер, Г. А. Блохин передал в дар Ленинской мемориальной зоне свой дом. И по-крестьянски надолго срубленная, крепкая изба была перевезена на новое место.

В связи с созданием мемориальной зоны в Шушенском побывало несколько крупных экспедиций из центральных музеев и институтов страны для изучения и подбора предметов домашнего обихода, орудий труда жителей Шушенского того времени. Сейчас уже собрано за каких-то 2—3 месяца около 2,5 тысячи экспонатов, и на 80 процентов они — дар шушенцев своему музею. (Они так и говорят — своему)...

Большая задача стала перед работниками экспедиций, архитекторами—авторами проекта зоны и строителями: как сохранить «заповедную деревню» на видном месте, не закрыть ее подступающими 5—9-этажными стеклобетонными коробками.

В 1966 году разработан генеральный план реконструкции Шушенского. На строительство первой очереди города отпущено 30 миллионов рублей. Заканчивается строительство нескольких стаквартирных домов, школы на 960 мест, нового учебного корпуса сельхозучилища; в перспективе — новый Дом культуры, широкоэкранный кинотеатр на 1200 мест, пятиэтажная гостиница, спортивный комплекс с плавательным бассейном... А рядом сооружается мощнейшая в мире Саяно-Шушенская ГЭС...

Вот почему шушенец Александр Андреевич Гарлевский с уверенностью говорит: «Через год-полтора нашего поселка не узнать».

В. ВОРОБЬЕВ.

В ЗАВТРА ЗОВУТ ДОРОГИ

Голос ударной комсомольской стройки



Приехать на Север — не главное. Нужно уметь подно, с настоящей отдачей жить и трудиться здесь. Этого и добивается от молодежи секретарь комсомольской организации СУ-12 Валя Максимова, недавно избранная депутатом Мегионского поселкового совета. И не удивительно, что в Мегионе лучшие — комсомольско-молодежные бригады строителей.

На снимке: В. Максимова.

Фото А. НОВОСЕЛОВА.

ПО ЗОВУ СЕРДЦА

РЕВОЛЮЦИЯ. Именно она породила в поступках, в поисках людей те качества, которые и определили жизнь и развитие Советской России. Именно она стала вдохновителем первых субботников, а потом призвала молодежь строить Днепрогес, Магнитку, Турксиб, Братскую ГЭС, покорить Самотлор...

Революция есть всегда — и продолжатели ее 12 апреля вышли на рабочие места, чтобы своим трудом отметить 50-летие первого коммунистического субботника.

В нашем районе очень много молодежи. Парни и девчата не отдыхали в прошедшую субботу. Они возводили дома и производственные объекты, разбуривали Самотлор, вели к нему дорогу, строили нефтепроводы и подготавливали флот к навигации. Молодежь была на всех участках, где кипела работа.

Почетное задание для всей молодежи — обустройство Самотлора. Комсомольцы специализированной конторы снабжения вместе со своим секретарем Сергеем Суворовым перевозили цемент. Самотлор получил более 20 тонн цемента дополнительно. Как всегда отличился стропальщик комсомолец Александр Скораов. Машины не простаивали под погрузкой, если производил ее Александр. Молодежь техснаба очень помогла предприятию в перевозке оборудования и материалов на новую базу. Они же грузили трубы, вели уборку территории.

На центральном товарном парке хорошо потрудились комсомольско-молодежные коллективы строителей Ольги Гончар и Галии Загидулиной.

Близится навигация, и секретари комсомольских организаций участка технической эксплуатации РЭБз и пристани Александр Косыгин и Геннадий Тайлашев вывели своих парней на субботник, чтобы ремонтировать суда. Весь день на площадках слышался треск электросварки, напряженное гудение тракторов, грохот молота. И яркое весеннее солнце как бы взбадривало, торопило парней, которым покоряются любые дела.

На очистке территории поселка, на производственных объектах отличились комсомольцы пожарной охраны Николай Козлов, Александр Мальцев, Николай Машанов.

А молодые шоферы АТК, автобаз № 95 и № 9 в этот день вывозили груз из затопляемой зоны, доставляли на Самотлор оборудование для нефтяников и буровиков, строительные материалы.

В фонд пятилетки район перечислил 45 139 рублей. И значительная часть их заработана молодежью, что покоряет прежде недоступный Север.

В. ШВЕЦОВ,
В. ВАСИЛЬЕВ.

ЭНТУЗИАЗМ ПЛЮС ПОИСК

Передний край, ударный объект, контролер умения и выдержки — все это вобрал в себя Самотлор. СМУ-5 поручена трудная и ответственная работа — обустройство скважин нефтяного гиганта, строительство дожимной насосной станции, вспомогательных объектов.

Сейчас горячая пора на стройке. Коллектив третьего участка, возглавляемый В. В. Балакшиным, не всегда укладывается в график сдачи объектов, но причина одна — слишком большой объем работ приходится выполнять в кротчайшие сроки. Но ДНС будет сдана.

На строительстве ее отлично зарекомендовала себя бригада Геннадия Плотникова. Молодые электросварщики комсомолец Хамзин, Дмитриев, а также молодые члены этой бригады Чудинов, Липшев, Снегирев трудились с энтузиазмом, напористо, рационально используя время и технику.

В тяжелых условиях всегда перевыполнял задания комсомольско-молодежный экипаж экскаватора (машинисты Рупасов и Павлов).

Молодежь — запевала большинства хороших дел на предприятии.

Комсомольцы на своем собрании взяли индивидуальные социалистические обязательства в честь достойной встречи 100-летия со дня рождения В. И. Ленина.

Сразу после собрания была создана комсомольско-молодежная бригада Бахтиева, которая трудится в сантехническом участке. Ее девиз — сдать как можно больше жилья строителям Нижневартовска. Коллектив этот борется за высокое право называться коммунистическим.

Комсомолия СМУ-5 набирает силы. Это проявляется, в первую очередь, в ее делах, в ее отдыхе. И, равняясь на 99-ю годовщину со дня рождения В. И. Ленина, мы заявляем, что будем трудиться еще лучше, с молодым задором и поиском.

А. ХОРОШЕНЬКОВ,
секретарь комсомольской организации СМУ-5.



В работе состоявшейся недавно научно-технической конференции Нижневартовского нефтегазоносного района, посвященной проблемам большого Самотлора, прияло участие немало молодых специалистов из НПУ «Мегионнефть», Мегионской нефтеразведочной экспедиции, треста «Мегионгазстрой», Мегионской конторы разведочного бурения и других предприятий и организаций.

В работе конференции активное участие приняли гости из Москвы, Новосибирска, Тюмени, Ленинграда, Сургута, Урая, Нефтеюганска...

На снимке: (слева) Г. Б. Острый, председатель оргкомитета Тюменской областной конференции молодых ученых, кандидат геолого-минералогических наук; Т. Г. Гапонова, научный сотрудник Сибирского отделения Академии наук; В. А. Морев, руководитель проблемной лаборатории ЦК ВЛКСМ.

Фото И. ЯСЬКО.

Всегда обруку с дружбой

Юрий служил еще в армии, когда по радио и в газетах стали говорить и писать о месторождениях нефти и газа на тюменской земле. Не удивительно, что после армии Головкин с семьей оказался в Вахской экспедиции. На новом месте пришлось начинать жизнь, как говорят, с нуля. Юрий пошел работать на буровую рабочим, Нина, его жена, техничкой.

По многим ступеням пришлось подниматься Головкиным, пока Юрий стал бурильщиком, а Нина получила диплом кочегара. За это время они испытали и неустроенность быта, и скудность снабжения, и недельные ожидания вертолета на буровой, но одно оставалось в их жизни неизменным: они всегда были вместе.

Часто задаешь себе вопрос: «Какими людьми крепка экспедиция?» И не задумываясь, отвечаешь: «И такими, как Головкины. Потому что для них экспедиция — не промежуточная станция, где они временно задержались, а место постоянной прописки и их трудовой деятельности».

Их жизнь не ограничивается только работой и домом, как у большинства семейных. Юрий учится заочно в школе. Нина посещает политзанятия. Но помимо этого они оба постоянные участники художественной самодеятельности. Бывает, что иногда на репетиции приходят всем семейством: они и трое детей.

И эта увлеченность искусством помогает им поддерживать в себе бодрость, постоянное чувство молодости. Стоит увидеть, как перед концертом, в ожидании выхода на сцену, они ходят под руку по гримировочной, то можно подумать, что они только сейчас познакомились, что им боязно расстаться даже на несколько минут.

Один из моих знакомых как-то сказал:

«Я завидую Головкиным. Разумеется, хорошей завистью».

Действительно, их согласию, уважению, заботе друг о друге можно завидовать.

Это о таких, как Головкины, писал поэт:

По главной сути
Жизнь проста:
Ее уста...
Его уста...

Н. ЛЕБЕДЕВ,
токарь Вахской НРЭ.

ЛИТЕРАТУРНЫЙ УГОЛОК

Первое слово в литературном уголке мы предоставляем гостю из Саратова Юрию Моргунову, прибывшему в Нижневартовский район по командировке ЦК ВЛКСМ. Юрий Моргунов приехал из Москвы, где он присутствовал на пятом Всесоюзном совещании молодых писателей страны.

Я мог бы остаться

Я мог бы, я мог бы остаться
У черных грачей под крылом,
Чем в эти дороги бросаться,
Судьбу выверять на излом.
Но только бывает такое:
В один взбушевавшийся день
Нальется душа непокоем,
И тянет к Полярной звезде.
И вот уже весь ты дорожный...
Моложе на тысячи лет...
И болен серьезно таежно,
Хоть денег — на жесткий билет.
Но север приветливей ога...

Пусть злой и морозной зима
Здесь встретят тебя,
Словно друга,
И смогут тебя понимать.
Сейчас в отчем крае о севе
Тревожит весна земляков...
Но я, будто птица, на Север
Свободно лечу и легко.
Я мог бы, я мог бы остаться
В грачином краю, где тепло,
Но хочется с трудностью драться
Своим обретенным крылом.

* * *

Знаю, ты меня снова отпустишь.
Ты умеешь меня понимать.
Я уеду за солнечной грустью,
Моя добрая старая мать!
Ты прости, что сейчас невеселый
И тревожнее день ото дня...
Знаю, где-то Гренадская волость
В бой выносит в седле не меня...
Разыщи мне из дедовских ножен
Вынуть саблю. Уйти налегке...

Всех времен сыновья все похожи
На отцов — окажись вдалеке.
Наше время зовет нас на битвы.
Не тревожься ты, мать, за меня.
Мои пули еще не отлиты,
Мои весны пока что звенят.
Не болей и не мучься бессонницей,
Я вернусь к тебе цел-невредим
Вместе с буйным веселым солнцем,
С той же лаской к тебе в груди.

САМОТЛОР

Озябшие кедры, березы,
Увязнув в сугробах, стоят.
В порыве сердитом морозы
Восток по утрам золотят.
Тайга, как солдатская рота,
Направо свернула, пошла.
Дорога, с трясиной болото
Груз тяжкий впервые несла...
Глаза ослепляя, искрится
Заснеженный яркий простор.
Вольною не может резвиться
Закованный в лед Самотлор.
Рокочут моторы, воркуют,
И вышки надсадно звенят.
В дороги, в тайгу вековую,
Они меня снова манят
Лавины в глубинах бушуют
И рвутся в наземный простор.
И сыплет струю золотую
В копилку страны Самотлор!

В. ЖЕЛЕЗНОВ,
рабочий конторы бурения.

НЕ ПЕРЕСТАНУ УДИВЛЯТЬСЯ

Не перестану удивляться
Рассвету раннему,
Заре,
Опавшим листьям,
Звездопаду,
Раскату грома
В феврале.
Сосулькам мартовским,
Капели,
Вершинам горным,
Ледникам.
Потоку бурному,
Форели,
Мозолей страждущих
Рукам.
Морозов звонких
Кружевами,
Траве росистой
На лугу,
Миров далеких
Жерновами,
Галактик сыплющих муку.
Слезам, улыбке,
Вдохновенью,
Сияньям северным,
Огню,
Прибою, радуге
Растенью,
Векам, столетью,
Ночи, дню.
Не перестану удивляться,
Пока живу,
Пока дышу.
Свою любовь и настроенье,
Как мир земной,
Познать спешу...

А. ГОРБЕНКО.

Вторые в Тюменской области

В ПРОШЕДШЕМ областном первенстве по классической борьбе приняло участие девять команд: пять команд из городов области и четыре команды Тюмени.

Борцы Нижневартовска, выступавшие впервые в таких ответственных соревнованиях, были настроены по-боевому. В первый день ни один наш участник не выбыл из борьбы за призовые места.

Настоящие баталии развернулись на борцовском ковре во второй день соревнований. Выявились лидеры. На первые три места претендовали сразу четыре команды: спортивного клуба «Прибой» из Тюмени, городов Тобольска, Нефтеюганска и Нижневартовска.



Финал был напряженным. Каждый промах любого из участников грозил потерей очков, которые были так необходимы для общего зачета. Борцы классического стиля нашей команды не дрогнули на ковре перед опытными соперниками. В итоге — заслуженные награды: Почетная грамота и памятный вымпел областного Совета ДСО «Труд» за второе командное место.

Честь Нижневартовска защищали: С. Курышев (средняя школа), Ф. Фаизов (СМУ-5), Г. Русских (СМУ-5), В. Ежов (СМУ-5), Б. Клаузер (СМУ-5), В. Ефременко (СУ-13), А. Ермошин (СМУ-5), М. Пастухов (СМУ-5), Б. Муратов (СУ-18), В. Середа (контора связи), М. Полетаев (АТК).

Два наших борца Б. Муратов и М. Полетаев стали вторыми призерами области, а В. Середа — чемпионом области в своей весовой категории.

Многое сделал для успешного выступления команды ее тренер Геннадий Петрович Базуев. Кстати, Геннадий Петрович и сам принял участие в соревнованиях.



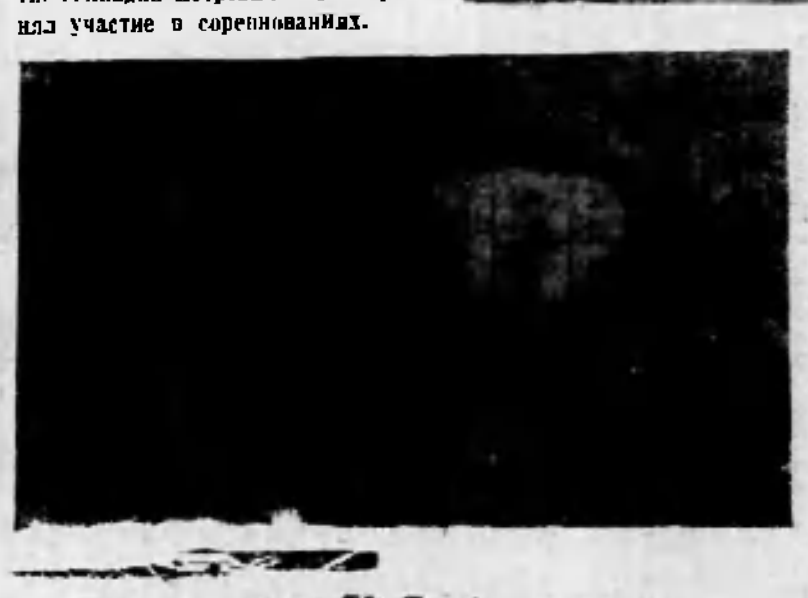

На снимках, сделанных в Тюмени: (слева) Г. Базуев проводит прием. Легковес Анатолий Ермошин «припечатывает» своего соперника к ковру. Второй призер области в полутяжелом весе шофер АТК Михаил Полетаев (на снимке справа) перед началом поединка.



Голос ударной комсомольской стройки

19 апреля 1969 года

Выпуск № 12

О воспитании сознательной дисциплины у школьников

ТРИБУНА ПЕДАГОГА

Воспитание сознательной дисциплины у учащихся, создание школьного коллектива приходится начинать порой и с элементарного.

При обдумывании этого вопроса в начале учебного года педагогам нашей школы пришлось вспомнить о большом значении роли коллектива и те критерии по Макаренко, которые говорят о том, что коллектив является прочно оформившейся единицей. Чтобы обеспечить нормальную работу школьного коллектива и организовать учебную работу, нам пришлось выработать и предъявить учащимся единые педагогические требования, самые минимальные, но самые необходимые.

На школьной ученической линейке было объявлено о принятии педагогическим советом школы единых требований. Классные руководители в классах рассказали детям о необходимости строгого выполнения каждого принятого пункта.

Коллективу школы пришлось и необходимо еще много поработать, чтобы у детей накопился опыт морально выдержанного поведения. Контроль за выполнением установленных требований учащимися на первых порах — дело хлопотное и трудоемкое. Дежурные учащиеся, встречая ребят у парадного входа, ежедневно проверяли наличие портфелей, дневников, ученической формы, аккуратной прически.

Учителя и классные руководители в конце каждого дня подводили итоги, беседовали с учениками, делали замечания. Комиссия в составе директора, завуча, представителей профсоюзной и партийной организаций школы неоднократно проводили проверку санитарного состояния учебных принадлежностей, одежды и т. д. Первая проверка проводилась с предупреждением, остальные — без предупреждений.

Каждую неделю в первой и второй сменах проводятся общешкольные линейки, на которых старосты дежурных классов докладывают об итогах дежурства за неделю, дисциплине учащихся, учебных делах школы.

При проведении линеек мы столкнулись с проблемой поддержания отличной дисциплины, ведь собираются 300—400 ребят. Выдвинули новые требования: учащиеся выстраиваются классами в строго отведенных местах, выступления дежурных должны быть лаконичными, за нарушение порядка на линейке ответственность несет весь класс. Все эти меры привели к нужному результату.

В период создания и становления коллектива нам пришлось многое сделать для индивидуального знакомства с учащимися. Так поручения каждому подбирали такие, выполнение которых помогли бы ученику проявить лучшие свои качества. Это создает ему авторитет, повышает его активность, пробуждает желание быть лучшим, выявляет его интересы...

В ходе создания коллектива учащихся, возник вопрос и о руководстве им. Мы отказались от выбора учкома, создав по примеру некоторых школ «штаб», в который вошли лучшие активисты: все старосты классов и председатели пионерских отрядов. Начальником «штаба» была выбрана серьезная, вдумчивая учащаяся Наташа Лазукова. Каждый понедельник с 12 до часа дня «штаб» проводит заседание, решая разнообразные вопросы. Задания от администрации школы в «штаб» поступают в пакете с грифом «секретно» с указанием времени, когда пакет разрешается вскрыть.

«Штаб» сыграл большую роль в создании ученического коллектива налаживании его нормального функционирования.

Нелюдимым пришел в сентябре в восьмой класс Владимир Предеин. В первые же дни отказался подчиняться школьным требованиям. На уроки являлся в болотных сапогах, громко кричал рядом стоящему товарищу, дежурным не подчинялся, а когда те просили его показать дневник, требовал уйти «с дороги». И дежурные уступали физической силе.

Но классный коллектив уже начинал формироваться. Как-то решили озеленить школьный двор. Все восьмиклассники отправились в лес. С нежеланием и пререканиями следует туда же и Предеин.

А когда на общественной линейке восьмой класс был отмечен, Володя начал постепенно меняться. Одно за другим следовали классные поручения: то требовалось убрать двор, то принести елку, доски для школьного сарая, то поддержать порядок в читальном зале. Теперь Предеин уже не тот. И хотя недостатков у него еще много, можно с уверенностью сказать, что активная общественная деятельность класса помогает Владимиру в их искоренении.

Средством воспитания дисциплинированности является система поощрении и наказаний. Применение наказаний основывается на принципе: как можно больше требования к человеку, как можно больше уважения к нему.

К сожалению, нам приходилось прибегать к наказаниям учащихся за уход с уроков, плохое дежурство и т. д. Все эти случаи разбирались на общешкольной линейке. Но наилучшей формой наказания является то, которое выносят сами учащиеся.

Высшей мерой поощрения является занесение на стенд «Лучшие из лучших», который вывешен в школьном зале трудовой и боевой славы. Каждому классу выделяется только одно место. Кандидатуру выдвигает классное ученическое собрание, а кандидат должен быть не только хорошим учеником, но и хорошим товарищем. По учебным результатам в 5 «а» классе лучший ученик — Скалозуб Саша. Он — лучший математик по пятым классам, быстро может решить любую задачу, но своим товарищам не всегда окажет помощь, иногда нетактично отзовется о них. И учащиеся 5 «а» класса назвали лучшим Эдика Долинского, хотя он учится слабее Саши.

Есть ребята, которые, если присмотреться к ним на крутых поворотах, являются хорошими людьми, а в повседневной жизни — постоянные нарушители дисциплины! Здесь сложным процессом их самовоспитания должны руководить педагогии, родители... А как?

В этом направлении должно сыграть определенную роль проведение бесед из цикла «Психология»: Воспитание воли», «Воспитание характера», «Умей наблюдать и анализировать свои поступки», «Поставь цель — иди к ней твердо».

Прежде всего, проведением бесед по психологии надо пробудить у подростков желание анализировать свои поступки. Но это не всем удается. Полезен совет академика Колчиной. «С собой надо бороться, — говорила она подросткам,— себя надо воспитывать, друзья!».

Уже в начальной школе ученик видит в себе самом, что хорошо, а что плохо. Его оценка почти всегда совпадает с педагогической. Вот тут-то и следует подсказать ребятам, какие у них есть недостатки, как их устранить, как наметить программу самовоспитания. Полезно познакомить ребят с планом самовоспитания В. И Ленина, Л. Н. Толтого и В. Н Ушинского. Правила нужны каждому, и неплохо порекомендовать ребятам выучить их. На сколько бы уменьшилось детей, ленивых, безвольных, капризных, если бы в каждой школе была хорошо поставлена эта работа! Детям постоянно надо напоминать: «Запомните, человек сам себя создает».

Какой бы стройной ни была система воспитания, но если она рассчитана на активность педагога и слепое послушание школьников, то с ее помощью сознательной дисциплины воспитать нельзя. Вот почему организация ученического коллектива, его последовательное укрепление являются основным средством воспитания сознательной дисциплины учащихся.

А. РЕЗУНЕНКО,
завуч Нижневартовской восьмилетней школы

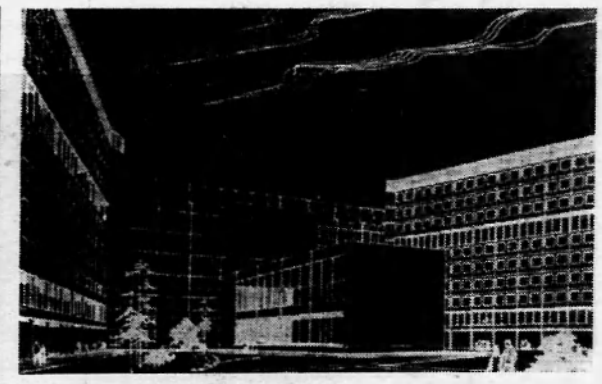

ДОМ-ГОРОД ДЛЯ ПОЛЯРНИКОВ



Красноярские архитекторы разработали проект современного жилого комплекса для заполярных районов. Он представляет собой десятиэтажный дом-город на 1 500 жителей с полным внутренним коммунальным и культурно-бытовым обслуживанием.

В полузамкнутом дворе будут расположены детские учреждения, хозяйственные помещения, зрительный зал, поликлиника и стационар, баня, прачечная, гаражи. Предусмотрены также магазины, гостиница, столовая, кафе и ресторан, спортивная база и т.п.

Помещение всего комплекса намечено соединить между собой теплыми галереями и коридорами.

Жюри недавно закончившегося в Москве Всесоюзного конкурса, проведенного Госстроем СССР совместно с Союзом архитекторов СССР, присудило авторам проекта архитекторам В. Верюжскому и В. Шадрину первую премию.

На снимках: вверху — так по замыслу архитекторов будет выглядеть внутренний вид двора комплекса.

Внизу — авторы проекта архитекторы В. В. Верюжский и В. К. Шадрин (в центре) знакомят с проектом комплекса заместителя председателя исполкома Эвенкийского Окружного совета депутатов трудящихся П. Е. Коваля (слева) и главного архитектора Красноярского края П. Ф. Платова.

Фото Ю. Бармина.

Фотохроника ТАСС.

„ЛИЧНЫЙ ФЛОТ" КОМАНДИРА „АВРОРЫ"

Два корабля, два крейсера. На борту каждого из них — гордое имя «Варяг». Один — прославленный герой битвы при Чемульпо, о котором поется в песнях. Второй — ракетный крейсер и сейчас в составе советского военно-морского флота.

Оба эти корабля можно увидеть сейчас на... одном столе. Это модели, которые в триста раз меньше оригиналов. Каждая из них длиной всего около полуметра. сделал их командир крейсера «Аврора», капитан 3 ранга Ю. И. Федоров.

Больше полутораста кораблей— таков «флот», построенный Федоровым, одним из лучших мастеров морского моделизма. Его работы хранятся во многих музеях страны. Тех, кто видит эти модели, поражает исключительная точность отделки деталей, величина которых иногда менее трети миллиметра. Нажмите кнопку, и внутри модели эсминца зажигается свет, сквозь крошечные иллюминаторы виден накрытый в кают-компании стол, шахматный столик с расставленными фигурами.

Недавно Юрий Иванович закончил большую работу — он создал модели кораблей Балтийского флота, которые по призыву большевистской партии осенью 1917 года пришли в Петроград. Это — крейсер «Аврора» и другие боевые корабли. Материалом их «постройки», как впрочем и почти для всех моделей, были пластмасса, слоновая кость, панцырь черепахи.

В планах капитана — работа над моделью «броненосец «Потемкин».

В. ПАЛЛОН,
корр. ТАСС.

Вниманию рыбодобывающих организаций района

Приказом министра рыбного хозяйства СССР от 24 февраля 1969 года за № 79 по согласованию с Советом Министров РСФСР утверждены и введены в действие с 1 марта 1969 года новые правила рыболовства в Обском бассейне. По сравнению с прежними, в них имеется ряд изменений:

1. Майский запрет установлен повсеместно с 1 по 31 мая по всей магистрали рек Оби и Ваха и их притокам, за исключением карасевых и окуневых озер, отшнурованных от этих рек. Разрешается, по согласованию с органами рыбоохраны, производить облов мелких речек, не имеющих промыслового значения, в период майского запрета, куда не заходят крупно-частиковые породы рыб (язь, щука) на нагул.

2. В делевых завесках при установке запоров в заравую путину вместо 30 миллиметров должна применяться дель с ячеей 45 миллиметров. А жаловые запоры на болотных речках должны устанавливаться с просветом между бердами не менее 15 миллиметров.

3. Ступенчатый запрет, который ранее устанавливался старыми правилами рыболовства с 15 сентября по 15 октября ежегодно по вылову рыбы, вновь утвержденными правилами рыболовства отменяется.

4. Совершенно запрещается производить отлов осетра, нельмы специальными ловушками. Разрешается отлов этих рыб в порядке прилова в пределах ежегодно устанавливаемого лимита только при стрежевом и плавном лове.

5. На карася, сорогу, ельца по новым правилам рыболовства промысловая мера не установлена.

6. Максимально допустимый прилов рыбы непромысловой меры — 10 процентов по счету от общего улова охраняемых рыб за притонение, плав или переборку. Весь прилов осетровых рыб непромысловой меры подлжит выпуску в водоем в живом виде. (В случае, если прилов будет составлять более установленной нормы, то на этих водоемах заменяются орудия лова с более редкой ячеей, либо лов рыбы совсем прекращается).

7. Минимально допустимые размеры ячеи в постройке орудий лова (неводов) в миллиметрах: стрежевые невода разрешается строить с мотней — котлом — 22 миллиметра, привода — 35 миллиметров, крылья — 40 миллиметров; полустрежевые невода с мотней — 22 миллиметра, привода — 28 миллиметров, крылья — 30 миллиметров; речные и озерно-курейные с мотней — 20 миллиметров, привода — 22 миллиметра, крылья — 30 миллиметров

Задача всех рыбодобывающих организаций района, рыбаков. кормпрнемщиков; строго соблюдать установленные правила рыболовства и быть непримиримыми к их нарушителям!

М. ЕРШОВ, А. КРЮКОВ,
инспекторы рыбоохраны Нижневартовского района.

Редактор В. НОРЧЕМНИН.

ТЕЛЕПРОГРАММА

СУББОТА, 19 АПРЕЛЯ.

19.00 Фильм **«Машина времени».**
19.30 Научно-популярный киножурнал **«Наука и техника».**
19.40 Худож. фильм **«Фантазеры».**
21.00 Фильм-концерт **«Встреча весны».**

ВОСКРЕСЕНЬЕ, 20 АПРЕЛЯ.

12.00 Передача для детей. Худож. фильм **«Каменный цветон».**
19.00 Фильм **«Они ваши друзья».**
19.10 Передача **«Ты и твое имя».**
19.20 Документальный фильм **«Петропавловская крепость».**
19.50 Худож. фильм **«Несостоявшаяся дуэль».**
21.10 Фильм-концерт **«Мой Будапешт».**

Нижневартовская типография управления по печати Тюменского облисполкома. Заказ 333.

Сегодня — День рождения Владимира Ильича Ленина!

Пролетарии всех стран, соединяйтесь!

ЛЕНИНСКОЕ ЗНАМЯ

ОРГАН НИЖНЕВАРТОВСКОГО РАЙОННОГО КОМИТЕТА КПСС И РАЙОННОГО СОВЕТА ДЕПУТАТОВ ТРУДЯЩИХСЯ ТЮМЕНСКОЙ ОБЛАСТИ

№ 49 (2563) Год издания 27-й | ВТОРНИК. 22 АПРЕЛЯ 1969 ГОДА | Цена 2 коп.



В. И. ЛЕНИН

Фотохроника ТАСС.

Ленин и партия

Партия и Ленин —
близнецы-братья —
кто более
матери-истории ценен?
Мы говорим Ленин,
подразумеваем —
партия,
мы говорим
партия,
подразумеваем —
Ленин.

Эти взволнованные поэтические строки Владимира Маяковского образно выражают то, что глубоко сознают советские люди. В их умах и сердцах Ленин и основанная им Коммунистическая партия навечно слиты воедино, неразделимы, как солнце и жизнь.

Вся гигантская деятельность Владимира Ильича Ленина неразрывно связана с историей нашей партии, ее героической борьбой за свободу и счастье трудящихся. Вот почему советский народ с любовью называет свою партию ленинской.

Еще на заре пролетарского революционного движения в нашей стране, в конце прошлого века, Ленин ясно видел необходимость боевой организации революционеров для того, чтобы, как он говорил, «перевернуть Россию». В его трудах, написанных за решеткой царской тюрьмы и в сибирской ссылке, в глубоком подполье, были всесторонне разработаны план создания такой организации, ее идеологические, теоретические, политические и организационные основы. Ленинское учение о пролетарской партии нового, революционного типа стало научным фундаментом большевистской партии — передового отряда рабочего класса и высшей формы его классовой организации, партии социалистической революции и созидания нового общества.

В строительстве партии со всей мощью проявились теоретический и организаторский гений Ленина, его непреклонная воля и мужество. В условиях самодержавия, буквально под огнем врага, он неутомимо собирал, объединял и воспитывал подлинных революционеров, не знающих страха и колебаний в борьбе, способных вести за собой массы. Выпестованная им партия, закаленная в горниле революционных битв, накануне решающего штурма старого мира представляла собой могучую политическую силу, тесно сплоченную вокруг своего общепризнанного вождя. За несколько месяцев до Октября, в июне 1917 года, в ответ на утверждение меньшевиков, что в России нет партии, которая могла бы взять власть, Ленин с полной уверенностью, решительно и твердо заявил:

— Есть такая партия!

Да, ленинская партия оказалась готовой и способной поднять массы на вооруженное восстание и обеспечить победу социалистической революции, взять руль управления освобожденной страной в свои руки. Известно, что в ходе Октябрьской революции и гражданской войны трудящиеся отвернулись от меньшевиков, эсеров и других антинародных партий, распознав их контрреволюционную сущность. От этих партий, по выражению Владимира Ильича, не осталось ничего, кроме смрада и дыма.

(Окончание на 3-й стр.)

Нефть у финиша

Закончилось сооружение 200-километрового сибирского нефтепровода Усть-Балык — Нижневартовский. Он подключен к действующей магистрали Усть-Балык — Омск. В дальнейшем трассу продолжат до Анжеро-Судженска, где проектируется строительство крупного нефтеперерабатывающего завода.

(ТАСС).

Он с нами

Синеет рассвет,
уменьшаются тени.
Солнца лучи
начинают
свой бег.
У всех на устах
сегодня —
Ленин!
Самый близкий нам
человек.

В окна
льются
потоки света,
И я, освещенный
солнцем предмайским,
Глаз не свожу
с его портрета —
Сколько заботы
в Ленине
ласки!

Расту я,
мне мир
раскрывается шире,
И Ленин всюду
всегда со мной
Он входит в классы,
как мир,
большие,
Он провожает меня
домой...

Строит дома,
охраняет границу,
Ведет альпинистов
к вершинам седым,
Нефть добывает
и сеет пшеницу,
В тундре суровой
растит сады,

В космос
прокладывает дороги...
Простой
и великий,
как солнечный свет.
Вот он
смотрит с портрета,
строгий
Родной
отец
наших побед!

А. ЛАСКИН.

ЛЕНИНСКАЯ ТРУДОВАЯ ПЕРЕКЛИЧКА

Идет самотлорская нефть

Вчера в 8 часов утра самотлорская нефть по 26-километровой артерии пришла на центральный товарный парк. Событие, которого с нетерпением ждали нефтяники, строители, транспортники, свершилось.

В этот день на вахте стояли лучшие операторы первого промысла С. Пузарецкий, В. Недавний, Ю. Андронов.

Сейчас ведется опрессовка трубы.

Хороший подарок 99-й годовщине со дня рождения В. И. Ленина подготовили строители.

И. РЫНКОВОЙ,
заведующий промыслом № 1 НПУ «Мегионнефть».

Нефтяники рапортуют

Встав на трудовую вахту по достойной встрече 99-й годовщины со дня рождения В. И. Ленина и первомая, коллектив нефтепромыслового управления «Мегионнефть» добился больших успехов.

Шесть цехов и восемь бригад включились в соревнование за право называться коллективами коммунистического труда, в которых работает 541 труженик.

Замечательных успехов добился в социалистическом соревновании коллектив нефтепромысла № 1. Квартальный план по добыче промыслом выполнен на 186,2 процента; дано сверх плана 9 824 тонны нефти. В этом коллективе нет ни одного нарушения трудовой дисциплины. По итогам соревнования нефтепромыслу № 1 присуждено первое место с вручением переходящего Красного знамени.

В. ВАНИН,
секретарь парторганизации НПУ «Мегионнефть».

ВОЛОГОДСКАЯ ОБЛАСТЬ. На Череповецком металлургическом заводе выдала первый чугун сверхмощная доменная печь объемом 2 700 кубических метров. Ее проектная производительность — 1 миллион 800 тысяч тонн чугуна в год. Такого количества чугуна не давал еще ни один доменный агрегат.

Череповецкие металлурги, став на трудовую вахту в честь 100-летия со дня рождения В. И. Ленина, обязались достигнуть проектной мощности домны на 6 месяцев раньше срока.

На снимке: Череповецкая домна-гигант.

Фото О. Пороховникова. Фотохроника ТАСС.

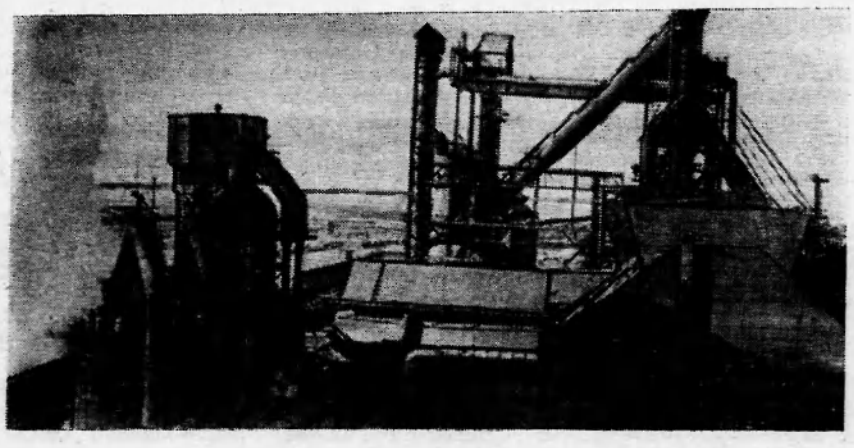

ЭТО ДАЛА НАРОДАМ СЕВЕРА ЛЕНИНСКАЯ НАЦИОНАЛЬНАЯ ПОЛИТИКА

На территории нынешнего Нижневартовского района еще в начале этого столетия не было ни одной школы.

«Жизнь без просвета, без радости и надежды, без мечты была уделом жителей этого края, растянувшегося на сотни километров по берегам Ваха и его притоков.

И так длилось веками. Сменялись поколения. Люди умирали, не дожив до старости, погибали дети от грязи и непомерно тяжелых условий жизни, преждевременно старились женщины от нужды, побоев и родов в холодном и грязном чуме. Тот, кто выживал, был обречен на вечную нужду, на безрадостное полуголодное существование.

Это были глухие места с совершенно неграмотным населением. Находилось не более трех человек, умевших кое-как подписать свою фамилию. Во всех долговых расписках и официальных бумагах, которых, кстати сказать, было уж не так много, хант ставил свою родовую тамгу — знак, которым обозначался его род.

Ростки просвещения и культуры в таежный Вахский край пришли не сразу вслед за Октябрем. Уж больно далек и разбросан был он».

Так писал о прошлом нашего района его местный исследователь П. К. Ситников.

Так было, но все это ушло в прошлое. Жизнь малых народов в корне изменилась благодаря ленинской национальной политике. Советская власть помогла хантам и манси шагнуть от первобытно-общинного строя, минуя две общественно-политические формации, в социализм. Такой скачок за короткое время мог произойти только благодаря правильной национальной политике, выработанной вождем пролетариата В. И. Лениным.

Сейчас не найдешь ни одного ханта, за исключением разве престарелых, который бы не умел читать и писать. Все взрослое население работает, у каждой семьи есть дом. В районе создано промыслово-охотничье хозяйство с центром в Ларьяке, объединяющее три отделения: Корликовское, Чехломейское, Сабунское — и Государственное охотничье хозяйство с центром в Охтеурье.

Эти организации не только объединяют национальное население, обеспечивают их работой, снабжают орудиями лова, провиантом, транспортом, но и ведут большую работу по культурно-бытовому обслуживанию и воспитанию национального населения.

Во всех школах района обучается более 300 детей хантов. Все глубинные школы имеют интернаты, где учащиеся коренной национальности находятся на полном государственном обеспечении. Детские сады и детские ясли, в которых воспитывается около 150 детей националов, имеются в каждом крупном населенном пункте. Сеть фельдшерско-акушерских пунктов, клубов, библиотек и красных чумов, участковые больницы — все это поставлено на службу охраны здоровья и повышения культурного уровня населения. В каждом населенном пункте имеется магазин, где можно приобрести все необходимое.

Двадцать один учитель и четырнадцать медицинских работников националов трудятся в районе. Многие выходцы из нашего района работают в других районах округа и за его пределами. Десятки депутатов местных Советов являются сынами и дочерьми хантыйского народа. Коммунист, механик пассажирского теплохода Герман Александрович Тайлашев избран депутатом в Тюменский областной Совет.

Е. П. Еремина, З. В. Чумина награждены высшей наградой «Мать героиня» за воспитание десяти детей. Многие многодетные матери-хантки награждены правительственными наградами и получают государственную помощь для воспитания детей.

Вот как рассказывает о своей сегодняшней жизни Лукерья Федоровна Сигильетова, рыбачка из Пуг-Юга:

— У меня семеро детей, четверо учатся в школе и живут в интернате. А трое, когда я уезжаю с мужем рыбачить, остаются дома с бабушкой.

В квартире у меня чисто, на окнах тюль, у каждого своя койка, постель. С меня берут пример и другие семьи.

Около дома у меня есть огород, где я выращиваю картофель, огурцы и цветы.

Лукерья Федоровна пользуется всеобщим уважением. Не случайно женщины Пуг-Юга избрали ее председателем женсовета.

Или взять семью Каминых из далекого Соснового Бора. В прошлом году эту семью постигло несчастье — сгорел дом. Но их не оставили в беде, и они снова стали «на ноги». В семье трое детей, у каждого есть своя кровать, одеяла, пододеяльники. В доме чисто и уютно.

И так ведут свое домашнее хозяйство многие семьи хантов, раньше не знавшие ничего, кроме берестяного чума, где дым от очага выедал глаза.

Хорошо закончив прошлый год, отличные темпы в работе сохранил в первом квартале нынешнего года Нижневартовский коопзверопромхоз, объединяющий 200 человек рыбаков и охотников-хантов. План первого квартала по валовой продукции совхоз выполнил на 179 процентов.

Из ста тридцати тысяч рублей, семьдесят три тысячи в доход хозяйству дала пушнина, в частности, промысловая — почти 48 тысяч рублей. Охотники добыли более 19 тысяч белок, 6 выдр и 6 горностаев, 51 колонка, пять рассомах, 25 красных лисиц, около ста ондатр, 29 соболей.

Лучшими охотниками считаются Н. Е. Чумин из Чехломея, В. К. Прасин из Корликов, сдавшие в этом году пушнины более чем на тысячу рублей каждый.

На двадцать пять тысяч рублей сдано шкурок зверей, выращенных на фермах. В их числе 135 штук серебристо-черных лисиц и 110 — голубого песца.

Добыто рыбы вместо 300 центнеров по плану — 447 центнера, почти на 8 тысяч рублей. Перевыполнение плана по основным показателям деятельности промыслово-охотничьим хозяйством свидетельствует о том, что оно находится на подъеме. А это является залогом дальнейшего улучшения жизни коренного национального населения.

В. КОРИН.



Кто бы мог предположить раньше, что уроженка Большого Ларьяка, маленькая девочка-хантыйка Анфиза Прасина окончит Ханты-Мансийское национальное педагогическое училище, а затем Ленинградский педагогический институт имени Герцена и будет работать преподавателем биологии в Ларьякской средней школе.

По ее пути пошла и двоюродная сестра Людмила Егоровна Прасина. Окончив Ханты-Мансийское педагогическое училище, она работает в Больше-Ларьякской начальной школе.

Заведует школой тоже националка Александра Николаевна Соромина, которая после десятилетки окончила специальное училище в Ленинграде.

— Сейчас уже нет возврата к старому, — говорит Анфиза Кирилловна Прасина, — нам открыты все дороги. Где учиться, кем быть — зависит только от нас.

Биография этих трех учителей наглядно показывает, как много получили они от Советской власти, выпестованной великим Лениным.

На снимке: А. К. Прасина.



Илья Васильевич Ляксин — охотник и рыбак Сабунского отделения Нижневартовского промыслово-охотничьего хозяйства. В четвертом квартале прошлого года он за короткое время добыл и сдал на 700 рублей промысловой пушнины.

Илья Васильевич окончил 7 классов Ларьянской средней школы. Отслужив три года в Советской Армии, вернулся к своему любимому труду рыбака и охотника.

Там, где живет Илья Васильевич, всего несколько домов. На многие километры вокруг нет жилья. Охотник не только занимается промыслом, но и следит за развитием фауны, старается, чтобы наша северная тайга по настоящему служила человеку.

◆◆◆

В Ларьякской средней школе достраивается спортивный зал. Здесь ребята смогут заниматься не только на гимнастических снарядах, но и постоянно проводить тренировки по волейболу и баскетболу. Спорт здесь любят все.

◆◆◆



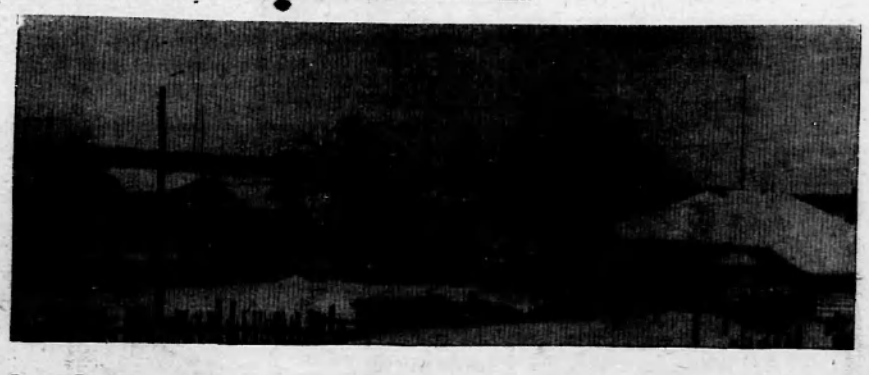

В селе Ларьяк — центре Нижневартовского промыслово-охотничьего хозяйства, рядом со старыми одностажными домами можно видеть и новые двухэтажные. А на этом снимке видно, как рядом с давно отжившей церковью возвышается современная антенна Ларьянского отделения связи.

Этот день будет помниться

19 апреля. Волнующий момент. В этот день в школе № 2 состоялось открытие Ленинской комнаты, событие, к которому длительное время готовился каждый класс, каждый ученик.

К 12 часам дня в коридоре школы собрались 80 учащихся, лучших представителей от каждого класса, гости, учителя.

Звучит марш... Комсомольцы, пионеры, октябрята стройными рядами выходят в вестибюль к Ленинской комнате и выстраиваются на торжественную линейку. Под звуки марша выносятся комсомольское и пионерское знамена... Торжественная линейка открыта... Звучит гимн Советского Союза.

Выступают директор школы А. Д. Петров, десятиклассница Галя Воронцова, пионерка Вера Дьячкова...

А вот выступают и гости. Нора Викторовна Устьянцева призвала ребят учиться ленинизму, воспитывать себя на образе Ильича.

Татьяна Петровна Мартынова пожелала коллективу школы сделать все, чтобы Ленинская комната стала центром всей воспитательной работы.

«Свято выполнять заветы Ленина; учиться, учиться и учиться... быть настоящими ленинцами...» — такие слова прозвучали в выступлении Владимира Ефимовича Ванина.

Затем гости преподносят подарки школе: библиотечку, подписку на полное собрание сочинений Ленина, На Большую Советскую энциклопедию...

...Торжественная минута — лента точку в Ленинскую комнату разрезают: октябренок и пионер, комсомолец и коммунист. Дверь в Ленинскую комнату открыта, из комнаты слышится песня «Родная страна», в Ленинскую комнату вошли ее первые посетители — октябрята. Под звуки песни «О первом пионерском отряде» входят пионеры, затем комсомольцы, учителя, приглашенные... Звучит речь Владимира Ильича «Что такое Советская власть?..».

Ленинская комната. С какой любовью оформлен каждый стенд, каждый альбом, каждый макет.. С какой любовью трудились сотни рук, чтобы сделать тебя самым уютным, самым красивым уголком в школе!

Зажглись лампочки Ильича на макетах, умело и с любовью сделанных ребячьими руками.

Н. СОКОЛОВА.

ЛЕНИН И ПАРТИЯ

(Окончание. Начало на 1-й стр.)

Ленин выковал нашу партию как руководящую силу трудового народа не только в завоевании власти, но и в строительстве социализма и коммунизма. Он видел в ней авангард рабочего класса, призванный «направлять и организовывать новый строй, быть учителем, руководителем, вождем всех трудящихся и эксплуатируемых в деле устройства своей общественной жизни...». (Полн. собр. соч., т. 33, стр. 26).

Во главе с Лениным партия начала великие революционные преобразования на советской земле. Руководствуясь учением Ленина, она обеспечила полную, окончательную победу социализма в СССР. Более чем полувековой опыт социализма полностью подтвердил правоту ленинской политики партии в области индустриального развития страны, социалистического переустройства сельского хозяйства, культурного строительства, в решении национального вопроса, во всех областях нашей жизни и борьбы.

«Название нашей партии достаточно ясно выражает, что мы идем к полному коммунизму...». (т. 36, стр. 66). Эти слова Ленина звучат ныне с особой силой. Партия уверенно ведет советский народ к заветной цели ленинским курсом, опираясь на теорию Маркса — Энгельса — Ленина, творчески развивая и обогащая ее. На современном этапе развития социалистического общества еще более возрастает роль партии как зодчего коммунизма, организатора и вдохновителя побед советского народа.

Сила и непобедимость партии — в ее верности ленинизму. Решая внутренние и международные проблемы, борясь за единство мирового коммунистического движения, она всегда действует так, как завещал Ленин. Она неуклонно следует ленинским нормам и принципам партийной жизни, которые требуют свято сохранять единство взглядов и действий, укреплять сознательную дисциплину и сплоченность партийных рядов, развивать внутрипартийную демократию и творческую активность коммунистов. Эти требования нашли отражение в Программе КПСС, в решениях XXIII съезда партии и Пленумов Центрального Комитета. В борьбе за их выполнение повышается боеспособность партийных организаций.

С каждым нашим шагом вперед, к коммунизму растет авторитет коммунистического авангарда советского народа, расширяется его направляющее влияние на все стороны общественной жизни. Все более прочными и глубокими становятся связи партии с трудящимися, она непрерывно пополняется передовыми представителями рабочего класса, крестьянства, интеллигенции. Сейчас КПСС — это почти четырнадцатимиллионная армия коммунистов. Только за последние три года в ее ряды вступило полтора миллиона новых членов, причем две трети из них — рабочие и крестьяне.

Сегодня, когда В. И. Ленину исполнилось бы 99 лет, в преддверии светлой даты столетия со дня его рождения лучшие помыслы советских людей обращены к родной партии, воплощающей бессмертие ленинского дела, ленинского гения. По призыву партии в честь славного ленинского юбилея все шире развертывается всенародное социалистическое соревнование за досрочное выполнение пятилетки, за дальнейший рост могущества нашей Родины. Наш народ всегда с партией, которая высоко несет знамя Ленина.

«Спасибо партии за то, что Ленин остался с нами навсегда. Вместе с партией мы будем твердо идти ленинским курсом», — гласит одна из записей в книге впечатлений посетителей кремлевского кабинета и квартиры Ильича. Ее оставила группа трудящихся — экскурсантов из Уфы, Улан-Удэ, Кемерова, но в этих простых словах — чувства и стремления миллионов и миллионов всех строителей коммунизма.

Ленин живет и будет жить в героических делах Коммунистической партии и советского народа.

В. ХОВРИН.





Торжественная линейка открыта. Под звуки марша выносятся пионерское и комсомольское знамена...

Под звуки песни «О первом пионерском отряде» в Ленинскую комнату вошли пионеры.

Фото А. НОВОСЕЛОВА.

ЗДЕСЬ ЖИЛ ЛЕНИН

(Продолжение. Нач. в №№ 47, 48)

А теперь стоит снова вернуться к нашему разговору с Александром Андреевичем Гарлевским.

— Вы были в домах-музеях Ленина?

— Конечно, — ответил я.

— Пойдемте еще раз. Я вас, может быть, на некоторые вещи заставлю по-иному взглянуть.

Нужно сказать, что в Шушенском Владимир Ильич жил в двух домах: Зырянова и Петровой. После приезда Надежды Константиновны с матерью прежняя квартира стала тесна для семьи, и Ульяновы перешли в дом вдовы Петровой...

Мы подошли к дому Зырянова. В помещении шел капитальный ремонт. Такое же ожидает и дом Петровой, в котором Ильич прожил два года. И опять же это делается с единственной целью: с максимальными возможностями воссоздать обстановку, в которой жил Ленин. Когда были в 1936 году открыты дома-музеи Ленина в Шушенском, многое не учли. Были снесены все надворные постройки, и на их месте стоит сейчас сад. Сад будет перенесен, и все восстановится. Изнутри дома оштукатурены, чего опять же при жизни Ильича в Шушенском не было. На виду у посетителей — батареи центрального отопления. Никто, конечно, не будет топить печи в музеях, чтобы не попортить ничем здания, но и батареи на виду — не выход. Они будут тщательно замаскированы. Работа немалая, но она благородна: лучше будешь видеть условия жизни Ильича, а значит, и лучше поймешь его как человека, как вождя...

Александр Андреевич Гарлевский рассказывал мне:

— Если не были в здании, давайте я Вас все же туда введу. Представьте два входа — «красный» и «черный», как их называли в старину. В доме четыре комнаты. Самая маленькая — та, в которой жил Ленин. В ней деревянная кровать, стол, четыре стула, полка с книгами, журналами и газетами. На стене висит барометр. На полу — простые крестьянские половики — вот и вся более чем скромная обстановка. А в остальных комнатах размещены экспозиции, рассказывающие о всех этапах жизни и борьбы Ильича...

Из дома вышел запыленный древесной трухой и опилками парень...

— Познакомьтесь, — предложил мне Александр Андреевич.

— Николай Глушков, — улыбаясь, сказал парень, — прораб мемориальной зоны...

Разговорились. Интереснейший человек. Приехал в Шушенское из Ульяновска, где тоже строил мемориальную зону. Едва «выбил» разрешение на поездку сюда — уж больно много желающих.

— Теперь, наверное, век по ленинским местам жить и работать буду,— говорит он. — Понимаете, чувствую себя полностью удовлетворенным, потому что своей работой способствую, хоть и в незначительной мере, но закреплению памяти о Ленине в народе. Ответственнейшее, конечно, дело, но мне без него уже никуда... И сам я каким-то другим стал. Строители, возможно, грубоватый народ, а я вот, поверите, и ругаться даже не могу... Стыдно...

Позднее я прочитал воспоминания бывшего хозяина квартиры А. Д. Зырянова о своем жильце. «...Несмотря на то, что Владимир Ильич снимал отдельную комнату, кушал он часто вместе с нами, по-крестьянски, из общего котла, пускался в разговоры, всегда заразительно, громко смеялся. Уж очень простой, задушевный был человек, Владимир Ильич. Жизнерадостный, веселый!».

...С Александром Андреевичем направились в дом Петровой.

Дом Петровой, вторая квартира В. И. Ленина в Шушенском, находится поблизости от первой. Там нас встретила работница дома-музея Прасковья Павловна Никулина. Втроем мы и пошли по комнатам.

Кухня, дверь из которой ведет в бывшую столовую семьи Ульяновых. Вещи там подлинные: стол простой, деревянный диван с решетчатой спинкой, стулья, два полумягких кресла, буфет. В этой комнате Владимир Ильич чаще всего встречался с приходившими к нему крестьянами. Следующая — маленькая проходящая комната. В ней экспонируются подлинные плетеные дорожные корзины, которыми пользовались Ульяновы. Здесь же макет усадьбы Петровой. Дальше расположена комната, которая служила и рабочим кабинетом, и спальней. Обстановка: две простые железные кровати, стол, стулья, копия конторки, за которой работал Владимир Ильич.

— В этой комнате, как и в других, — говорит Прасковья Павловна, — бывает много посетителей. Ведь человек как бы попадает в святилище, где Ленин вынашивал планы создания нашей рабочей партии, где он очень много работал. Кстати, в этой же комнате производила полиция обыски...

Книжные полки. Многие книги подлинные. Ими пользовался Ленин в своей работе. По названиям их можно представить широту интересов Ильича. «Капитал» — Маркса, «Законы гражданские», «Сборник государственных знаний», «Производительные силы России» — Ковалевского и другие.

Александр Андреевич подал книгу посетителей.

— Посмотрите. Есть интереснейшие записи, ведь в музее со времени его открытия побывало более миллиона человек. Есть записи на французском, английском, немецком языках...

Первая запись, взятая наугад: «17 апреля 1966 года. В честь 100-летия В. И. Ленина от участников лыжного перехода Игарка — Туруханск — Красноярск — Шушенское. С большим удовольствием осмотрели Дом-музей Ленина. Благодарим сотрудников Дома-музея за то, что ознакомили нас с жизнью и революционной деятельностью вождя пролетариата». И потом снова записи, записи. Узнаешь по ним, что в Шушенское приезжают из разных уголков страны. Память о Владимире Ильиче — вечна, и она приводит в Шушенское очень много людей...

Я поинтересовался: есть ли старожилы, что помнят Ленина еще по ссылке.

— А как же! Анна Семеновна Середкина. Вы не были у ней? Пойдемте...

С Александром Андреевичем мы пошли к единственному человеку в Шушенском, который знал Ленина.

В. ВОРОБЬЕВ.



Ю. Д. Кузнецов внимательно слушает своих воспитанников. Оля Скосырева и Света Чумакова исполняют на дудочках «Канон» (догоняя друг друга). Это нелегкое задание, но девочки стараются.

* * *

А теперь сыграем «Петушок»... Надо вспомнить, с какой ноты начать. Многие уже вспомнили, но еще не все... Юрий Дмитриевич и Лидия Леонидовна Кузнецовы готовят своих воспитанников к игре в ансамбле.

На снимке: урок в экспериментальной группе детской музыкальной школы.

Фото А. Новоселова.

По заветам Ленина

УРОК КАК ПРАЗДНИК

В ОДИН ИЗ вечеров я пришла в Нижневартовскую детскую музыкальную школу с целью поглубже ознакомиться с занятиями в экспериментальной группе, организованной в январе этого года для детей 5—6 лет.

По коридору бегали малыши, быстрые, жизнерадостные, порою безудержные в своем веселье. Их педагог Юрий Дмитриевич Кузнецов (директор школы) проводил в это время занятия по сольфеджио со старшеклассниками. Я попробовала как-то унять ребят, успокоить их, но куда там! Одна девочка, хвастливо покачивая головой, заявила мне: «А у нас сейчас урок будет!»

И мне вдруг стало ясно, что дети веселятся в предчувствии чего-то интересного, радостного, и останавливать их не стоит. В таком настроении детвора обычно собирается на праздник, утренник...

Когда урок по сольфеджио окончился и учащиеся вышли из класса, малыши шустро заняли свои места. Юрий Дмитриевич мне показался чуточку уставшим: ведь это был уже вечер, конец рабочего дня, к тому же несколько минут назад он пел с учениками старшей группы... Сумеет ли учитель быстро переключиться на малышей и примти к ним с таким же вдохновенным настроением, с каким его ждали дети? Эта мысль не давала мне покоя, пока мы не вошли в класс.

...Короткая перекличка, и преподаватель обращается к малышам (их трудно еще назвать учениками):

— Что мы должны сейчас сделать?

— Распеться, — весело отвечают дети, а Наташа Михалева уточняет, что надо спеть песенку «Наши ручки поют»... Началось распевание, сопровождавшееся дружным похлопыванием руками и постукиванием ногами в такт песни. Затем идет игра в «Музыкальный мяч». На партах появляются нотные тетради, карандаши. Учитель «бросает мяч» (извлекает звук), а ребятишки «ловят» его, записывая ноты на нужную линейку нотного стана. Кому не удалось «поймать» мяч (определить звук), тот сам себе рисует крестик.

Еще до недавнего времени считалось, что записи нот затрудняют даже учащихся начальных классов, которые слабо еще владеют техникой письма, но на этом уроке я убедилась, что запись нот доступна и более младшему возрасту, причем педагогически прекрасно влияет на детей: создает рабочую атмосферу, дисциплинирует... Моя соседка Надя Сивилькаева увлеченно рисовала ноту и приговаривала: «Это нотка «си». Она просится в нотку «до»: отпусти меня домой, отпусти!»

Но ценное не только в этом. Запись нот, безусловно, будет способствовать развитию музыкального слуха. И следующее задание учителя — не просто отгадать ноты, но и определить какая песенка начинается с нее. И звучат песни одна за другой «Василек, василек», «Петушок», «Про ежа», «Как пошли наши подружки» и другие. И ребятишки не просто поют, как они поют дома, в детском садике. Учитель, умело используя их эмоциональную настроенность, не сдерживает их, а направляет в нужное русло: заставляет слушать себя, задумываться над отдельными звуками. Дети настолько увлечены, что просят петь еще и еще, сами напоминают, какие песни еще не спели. А педагог умело переключает малышей на новое задание — различить движение мелодии вверх и вниз, высокие и низкие звуки. Исполняя песню «Про ежа», дети встают полукругом, мелодию песни сопровождают движением рук соответственно звукам — то вверх, то вниз.



За фортепиано преподаватель Лидия Леонидовна Кузнецова. Началась новая игра «Отгадки»... Идет по лесу Мишка, а вот теперь их два. Ребятишки сосредоточены: они должны неуклюжим движением одной и двух рук выразить, когда идет один медведь, когда — два. И успешно делают это.

— А эту песню вам никто не подскажет. Меня нет: я ушел. Отгадайте и спойте ее без меня, — вдруг говорит Юрий Дмитриевич и отходит к окну.

У инструмента снова Лидия Леонидовна, звучит мелодия, но детвора сидит сияющая: они узнали песню «Про жука» и вот уже дружно поют ее. Справились!

Дождик льет на улице,
Мне нельзя гулять.
И решил я капельки
На стекле считать.

Дети знакомятся со словами и мелодией новой грустной песенки. Поют ее с учителем, поют одни.

На вопрос: «Вы устали?» — слышится хоровое «нет!».

Учитель дает команду встать и спокойно, «как ходят взрослые», сходить в учительскую за дудочками.

...Кстати, эти дудочки появились здесь недавно, не каждая еще музыкальная школа их имеет.

Наблюдая остальную часть урока, когда дети довольно уверенно занимались с дудочками, я старалась понять: что делает урок таким интересным, как удается педагогу так умело и играть с детьми, и обучать, и повторять старое, и открывать новое. Не проскользнуло ни одной заминки, не было ни одного отсутствующего взгляда. С того самого момента, когда педагог вошел в класс, от него протянулись невидимые нити к каждому воспитаннику, и урок прошел как бы на одном дыхании. И это было достигнуто не только благодаря умению удачно, психологически точно использовать игровые моменты — иначе с таким возрастом и нельзя.

Дети на этом уроке не просто играли, они делали открытия. Взять хотя бы такой пример. Учитель на доске записывает ноты песни «Петушок». Записав строчку, спрашивает: «Надо ли дальше писать?» И тут со всех сторон послышалось: «Нет! Хитрость, хитрость...»

Оказывается, чтобы одни и те же поты не писать много раз, когда мелодия повторяется, дети «сами» придумали хитрость, а учитель помог им назвать ее репризой. Новое слово всем пришлось по душе.

Так познается, вернее открывается, теория музыки, терминология этими маленькими умами.

Каждый новый урок — для ребятишек новое открытие. А вместе с ними творчествуют, постоянно ищут и делают свои «открытия» педагоги этой школы.

Никакой методической литературы для занятий с детьми такого возраста почти нет. Какие найти формы, методы, как лучше их использовать на данном этапе обучения, когда закладывается фундамент развития ребенка — вот проблемы, которые волнуют сейчас педагогов Нижневартовской детской музыкальной школы и которые они успешно решают. Об этом говорят знания воспитанников: за три с половиной месяца ребята очень многому научились. А к новому учебному году в подготовительные группы планируется принять 50 малышей пяти—шести-летнего возраста без проверки музыкальных данных.

Урок окончен. Дети парами идут в учительскую, чтобы на место положить дудочки, и неохотно собираются домой: кто же спешит домой с праздника, где было очень интересно?!

Дети задерживаются в коридоре. Они смотрят на портрет дедушки Ленина и вспоминают теплые слова хорошей песенки:

Я проснусь, а портрет
передо мной на стене,
и Владимир Ильич
улыбается мне.

Н. СЕНЬКОВА.



Петь правильно, с нотного листа без музыкального сопровождения — этому искусству учатся на уроках сольфеджио. У Лены Козодой неплохо получается: она с заданием справилась.

Фото А. Новоселова.

Редактор В. НОРЧЕМНИН.

ТЕЛЕПРОГРАММА

ВТОРНИК, 22 АПРЕЛЯ.

19.00 Мультфильм «Маргаритка».
19.10 Новости.
19.20 Документальный фильм «Встреча в Кремле».
19.40 «Поэты о В. И. Ленине» — передача.
20.10 Худож. фильм «Высота».

СРЕДА, 23 АПРЕЛЯ.

19.00 Фильм для детей «Куиареку».
19.10 Новости.
19.20 Фильм «Зимние вечера». Художественное чтение.
19.40 Ленинские чтения — передача.
20.00 Худож. фильм «Закон гор».

Нижневартовская типография управления по печати Тюменского облисполкома. Заказ 334.

Трудящиеся Советского Союза! Выше знамя социалистического соревнования за досрочное выполнение пятилетки, за достойную встречу столетия со дня рождения Ленина!

ИЗ ПРИЗЫВОВ ЦК КПСС

Пролетарии всех стран, соединяйтесь!

ЛЕНИНСКОЕ ЗНАМЯ

ОРГАН НИЖНЕВАРТОВСКОГО РАЙОННОГО КОМИТЕТА КПСС И РАЙОННОГО СОВЕТА ДЕПУТАТОВ ТРУДЯЩИХСЯ ТЮМЕНСКОЙ ОБЛАСТИ

№ 50 (2564) Год издания 27-й | ЧЕТВЕРГ, 24 АПРЕЛЯ 1969 ГОДА | Цена 2 коп.

ПРИЗЫВЫ ЦК КПСС К 1 МАЯ 1969 ГОДА

1. Да здравствует 1 Мая — День международной солидарности трудящихся в борьбе против империализма, за мир, демократию и социализм!

2. Пролетарии всех стран, соединяйтесь!

3. Да здравствует марксизм-ленинизм — вечно живое интернациональное учение, путеводная звезда трудящихся всех стран в борьбе за победу социализма и коммунизма!

4. Пусть живет в веках имя гениального продолжателя революционного учения Маркса и Энгельса, основателя Коммунистической партии, руководителя первого в мире социалистического государства рабочих и крестьян — Владимира Ильича Ленина!

5. Слава великому советскому народу — доблестному строителю коммунизма, мужественному борцу за свободу, мир и счастье трудящихся!

6. Да здравствует героический рабочий класс Страны Советов — передовая и ведущая созидательная сила в борьбе за построение коммунизма в СССР!

7. Да здравствует героическое колхозное крестьянство — активный строитель коммунизма!

8. Пусть крепнет и процветает союз рабочего класса и колхозного крестьянства — нерушимая основа Советского социалистического государства!

9. Да здравствует советская народная интеллигенция — активный участник строительства коммунистического общества!

10. Пусть вечно живет и процветает братская дружба и нерушимое единство народов СССР!

11. Да здравствует коммунистическая партия Советского Союза, уверенно ведущая советский народ по ленинскому пути к победе коммунизма!

12. Трудящиеся Советского Союза! Теснее сплачивайтесь под ленинским знаменем Коммунистической партии!

Да здравствует великое и нерушимое единение партии и народа!

13. Да здравствуют Советы депутатов трудящихся — подлинно народные органы власти!

Пусть развивается и крепнет советская социалистическая демократия, растет активность трудящихся в управлении делами страны!

14. Да здравствуют советские профсоюзы — школа управления и хозяйствования, школа коммунизма!

15. Да здравствуют советские женщины — активные строители коммунистического общества!

16. Да здравствует Ленинский комсомол — верный помощник и резерв Коммунистической партии, передовой отряд молодых строителей коммунизма!

17. Советские воины! Добивайтесь новых успехов в боевой и политической подготовке, будьте бдительны и всегда готовы отразить любую агрессию империалистов!

Да здравствуют героические Вооруженные Силы Советского Союза!

18. Слава доблестным советским пограничникам, мужественно охраняющим священные рубежи нашей Родины!

19. Трудящиеся Советского Союза! Выше политическую бдительность! На происки врагов социализма и мира ответим укреплением сплоченности, дисциплины и организованности!

20. Трудящиеся Советского Союза! Выше знамя социалистического соревнования за досрочное выполнение пятилетки, за достойную встречу столетия со дня рождения Ленина!

21. Слава ударникам и коллективам коммунистического труда!

Слава передовикам и новаторам производства!

22. Трудящиеся Советского Союза! Боритесь за быстрейшее внедрение в производство достижений науки и техники! Настойчиво овладевайте современными научно-техническими знаниями!

23. Рабочие и работницы, инженеры и техники! Всемерно повышайте эффективность производства! Боритесь за лучшее использование производственных фондов, сырья и материалов, за сокращение сроков освоения проектных мощностей!

24. Трудящиеся Советского Союза! Неуклонно повышайте производительность труда — самое важное, самое главное для победы коммунизма! Боритесь за полное использование каждой рабочей минуты!

25. Работники народного хозяйства! Настойчиво повышайте технический уровень производства! Осуществляйте комплексную механизацию и автоматизацию! Всемерно улучшайте качество продукции, добивайтесь снижения ее себестоимости!

26. Трудящиеся Советского Союза! Боритесь за коммунистическое отношение к труду и общественной собственности, за экономию и бережливость!

27. Колхозники, работники совхозов, специалисты сельского хозяйства! Боритесь за успешное выполнение заданий пятилетки! Повышайте производительность труда, снижайте себестоимость продукции земледелия и животноводства!

28. Труженики сельского хозяйства! Боритесь за высокое качество весенне-полевых работ, всемерно увеличивайте производство зерна, мяса, молока и других сельскохозяйственных продуктов!

29. Работники сельского и водного хозяйства! Активнее претворяйте в жизнь программу мелиорации земель, химизации и комплексной механизации сельского хозяйства!

30. Рабочие и колхозники! Повышайте культуру производства, шире внедряйте научную организацию труда и передовой опыт!

31. Советские ученые, конструкторы, инженеры и техники! Активно боритесь за ускорение темпов научно-технического прогресса!

32. Работники торговли и бытового обслуживания! Всемерно повышайте культуру обслуживания населения, полнее и лучше удовлетворяйте запросы советских людей!

33. Деятели литературы и искусства, работники культуры! Высоко несите знамя партийности, народности, идейности советского искусства, совершенствуйте свое художественное мастерство, отдавайте все силы и способности политическому, нравственному, эстетическому воспитанию строителей коммунизма!

34. Работники просвещения! Всемерно совершенствуйте народное образование! Активнее участвуйте в коммунистическом воспитании трудящихся!

35. Работники здравоохранения и физической культуры! Совершенствуйте медицинское обслуживание населения! Развивайте массовое физкультурное движение в стране!

36. Коммунисты! Будьте умелыми воспитателями и организаторами масс в борьбе за претворение в жизнь решений XXIII съезда КПСС, за досрочное выполнение пятилетнего плана!

37. Юноши и девушки! Настойчиво овладевайте марксистско-ленинской теорией, высотами науки и техники! Будьте верными революционным идеалам, активными участниками строительства коммунизма!

38. Пионеры и школьники! Горячо любите Советскую Родину, хорошо учитесь, уважайте труд! Готовьтесь стать активными борцами за дело Ленина, за коммунизм!

39. Братский привет коммунистическим и рабочим партиям — боевому марксистско-ленинскому авангарду рабочего класса и всех трудящихся, стойким борцам против империализма, за утверждение на земле светлой мечты человечества — коммунизма!

40. Пусть крепнет единство и сплоченность коммунистов всего мира на основе марксизма-ленинизма, пролетарского интернационализма!

41. Да здравствует единство и сплоченность всех прогрессивных сил в борьбе против империалистической политики, агрессии, насилия и войны!

42. Братский привет народам социалистических стран! Пусть развивается и крепнет мировая социалистическая система — торжество великого дела Октября, историческое завоевание международного рабочего класса!

43. Трудящиеся социалистических стран! Боритесь за укрепление дружбы и единства, за дальнейшее развитие братских отношений между социалистическими государствами! Будьте бдительны к проискам врагов социализма!

Выше знамя пролетарского интернационализма!

44. Братский привет рабочему классу капиталистических стран, самоотверженно борющемуся против монополистического капитала за политические и социально-экономические права трудящихся, за торжество социалистических идеалов!

45. Да здравствует и крепнет союз сил социализма и национально-освободительного движения — залог успеха в борьбе народов против империализма, за национальную независимость, свободу, демократию и социализм!

46. Горячий привет народам молодых национальных государств, борющимся против империализма, за укрепление независимости, за прогрессивный путь социального развития!

47. Горячий привет народам колониальных и зависимых стран, борющимся против империализма и расизма, за свою свободу и национальную независимость!

48. Братский привет томящимся в тюрьмах и фашистских застенках мужественным борцам против капиталистического и колониального рабства, за свободу народов за социализм!

49. Братский привет мужественному вьетнамскому народу, ведущему героическую борьбу против агрессии американского империализма, за свободу и независимость своей родины!

50. Народы мира! Решительно требуйте от США немедленного прекращения агрессивной войны против свободолюбивого вьетнамского народа!

Вон американских империалистов из Вьетнама!

51. Народы стран Европы! Народы стран мира! Боритесь против реваншизма и неофашизма в ФРГ, против допуска к ядерному оружию западногерманских милитаристов, несущих угрозу общеевропейской безопасности и миру!

52. Народы стран Европы! Активнее боритесь за укрепление европейской безопасности, за развитие между народами Европы отношений сотрудничества и добрососедства!

53. Пусть крепнет и развивается солидарность советского народа с народами арабских стран, борющимися против посягательств империализма, за вывод войск израильских агрессоров с оккупированных арабских территорий!

54. Да здравствует ленинская внешняя политика Советского Союза — политика мира и дружбы народов, сплочения всех антиимпериалистических миролюбивых сил в борьбе против реакции и войны!

55. Да здравствует Союз Советских Социалистических Республик — твердыня дружбы и счастья народов нашей страны, надежный оплот мира и прогресса!

56. Под знаменем марксизма-ленинизма, под руководством Коммунистической партии — вперед к новым победам в борьбе за торжество коммунизма в нашей стране!

57. Да здравствует коммунизм — светлое будущее человечества!

ЦЕНТРАЛЬНЫЙ КОМИТЕТ КОММУНИСТИЧЕСКОЙ ПАРТИИ СОВЕТСКОГО СОЮЗА

С именем Ленина в сердце

ТОРЖЕСТВЕННОЕ СОБРАНИЕ

22 апреля в клубе строителей «Юбилейный» состоялось торжественное собрание трудящихся Нижневартовска, посвященное 99-й годовщине со дня рождения В. И. Ленина. С докладом выступил первый секретарь РК КПСС М. П. Страхов. Юные участники художественной самодеятельности средней школы № 2 показали собравшимся интересную и содержательную программу об Ильиче. В заключение вечера демонстрировался кинофильм «Три весны Ленина».

В. ТИМОФЕЕВ.

Навстречу Дню печати

Близится День советской печати. В этот день в Нижневартовске по традиции состоится собрание общественности поселка, на котором редакция отчитается о своей работе, а читатели выскажут свои замечания и пожелания.

Здесь же в клубе имени 50-летия ВЛКСМ будет проведен смотр-конкурс стенных газет. В конкурсе будут участвовать все стенные газеты предприятий, учреждений и школ района со своими приложениями «молниями» и боевыми листками.

На премию могут претендовать редакции газет, представившие на смотр не меньше двух лучших номеров газет, выпущенных с 5 мая 1968 года по 5 мая 1969 года. Стенные газеты, занявшие три первых места по содержанию и художественному оформлению, получат призы.

Лучшие рабочие и сельские корреспонденты газеты «Ленинское знамя» будут премированы ценными подарками.

Работа медника кропотлива, требует большого мастерства, смекалки, трудолюбия. Именно этими качествами наделен Анатолий Константинович Худяков, работающий в СУ-909. Если деталь прошла через его руки, механизаторы спокойны: она будет надежна в эксплуатации.

На снимке: А. К. Худяков.

Фото А. Новоселова.

В память о вожде

Радостно отметили годовщину родного Ильича мегионцы. На предприятиях прошли беседы, посвященные жизни и деятельности В. И. Ленина, об успехах, достигнутых социалистическим государством, которое было создано Ильичем и стало могучим оплотом трудящихся всего мира. В СУ-12 председатель первичной организации общества «Знание» А. А. Сидоров прочел лекцию «В. И. Ленин — создатель Коммунистической партии Советского Союза и первого в мире социалистического государства».

Интересные стенды, отображающие претворение в жизнь учения В. И. Ленина, оформили ученики старших классов Мегионской средней школы. На одном из стендов показано, как комсомольцы выполняют заветы В. И. Ленина «Учиться, учиться и еще раз учиться!».

В Мегионской поселковой библиотеке заведующая Нина Дмитриевна Клюсова со своими помощниками сделала хорошую выставку книг о жизни В. И. Ленина. Пионеры могут прочесть, как жил и учился Володя Ульянов, о его дружбе не только со своими братьями и сестрами, но и с друзьями, как Володя помогал им и как дорожил их дружбой. Для взрослых интересны книги старых большевиков, соратников В. И. Ленина.

Самой первой улице в рабочем поселке, которая образовалась после постройки первых деревянных домиков, геологи дали имя родного вождя. В те не очень далекие годы даже пешеходу не ней нельзя было пройти. Сейчас улица, носящая имя В. И. Ленина, покрыта бетоном, параллельно ей построены бетонные тротуары, по правую сторону большие восьмиквартирные дома, детский садик на 140 мест, прекрасный клуб «Геолог» и другие здания.

Гнилые столбы, провисшие провода, которые чуть не задевали прохожих, сейчас заменили железобетонными опорами, на которых сверкают провода новой ЛЭП. По этим проводам бежит ток, вырабатываемый мощными генераторами новой дизельной электростанции, недавно сданной строителями в эксплуатацию.

Символично, что в 99-ю годовщину В. И. Ленина, мечтавшего об электрификации всей страны, мегионцы получили стабильную электроэнергию во все дома и на рабочие объекты, энергию, которой так остро не хватало растущему поселку.

Б. УРАЛОВ.

КЛУБ „ЛЕНИНИАНЫ"

При Нижневартовской поселковой библиотеке организован клуб «Лениниана». В программе клуба — ленинские чтения «Заветы Ленина молодежи», устный журнал «В. И. Ленин в поэзии, изобразительном искусстве, музыке, кино», лекция «Образ Ленина в художественной литературе», вечер ленинской книги на тему: «Ленин входит в нашу жизнь, как живой с живыми говоря», читательские конференции и другие интересные мероприятия.

Читальный зал библиотеки, где будет работать клуб «Лениниана», с каждым днем пополняется новыми стендами, монтажами; выставками книг о великом вожде.

А. МИННИБАЕВА.

ОТКРЫТА ЛЕНИНСКАЯ КОМНАТА

Вечером 22 апреля в общежитии № 6 СМУ-5 состоялось торжественное открытие Ленинской комнаты.

Жильцам лучшей комнаты В. Швецову и В. Госперчуку было предоставлено право разрезать ленточку... Под звуки торжественного марша жильцы и гости вошли в Ленинскую комнату, красиво оформленную стендами, монтажами, рассказывающими о жизни и деятельности В. И. Ленина, трудовых успехах комсомольцев СМУ-5 на Самотлоре. Жильцы общежития собрали для Ленинской комнаты небольшую библиотечку, руководство НПУ подарило приемник, ковры, портьеры и т. д.

Коллектив общежития принял обязательства — работать, учиться и жить по-коммунистически, добиться высокой культуры общежития и обращение ко всем молодежным общежитиям — включиться в соцсоревнование за высокую культуру быта.

Школьные линейки

22 апреля в школах района прошли торжественные линейки, посвященные празднованию дня рождения Владимира Ильича Ленина.

В Нижневартовской средней школе № 2 на торжественной линейке ребят поздравила заслуженная учительница школы РСФСР М. Н. Шишинова.

Приказом директора школы А. Д. Петрова большой группе учащихся за отличную учебу и примерное поведение была объявлена благодарность.

Вахта строителей

Социалистическое соревнование, развернутое под руководством партийной и профсоюзной организаций СУ-12 в честь 100-летия со дня рождения В. И. Ленина, дало отличные результаты.

Управление квартальный план выполнило на 133,2 процента. Значительно снижена себестоимость строительно-монтажных работ. Коллектив строителей отлично потрудился на самом важном объекте — строительстве центрального товарного парка Самотлорского месторождения.

Первое место в управлении присуждено коллективу третьего участка, которым руководит опытный строитель коммунист Михаил Петрович Ведяшкин. Присуждены призовые места лучшим бригадам Б. Семенова, И. Ноташкина, И. Уланова, Н. Прохорова, Е. Емельяновой, В. Бартавцева.

В эти апрельские дни накал социалистического соревнования возрастает, своим жизнедеятельным потоком охватывает все больше массы трудящихся. Тон задают передовики.



Коллектив третьего участка взял обязательство к 99-й годовщине со дня рождения В. И. Ленина закончить основную отделку восьмиквартирного жилого дома. А к Первому мая сдать этот дом геологам как первомайский подарок.

Второй участок взял обязательство закончить засыпку грунтом причальных стенок постоянного причала Мегионской нефтеразведочной экспедиции.

Трудовая вахта строителей в честь годовщины Ильича и Первомая продолжается.

Б. ЛЕВАНДОВСКИЙ.
Поселок Мегион.



Около 100 крупных заводов построено за последние четверть века в Польше при содействии Советского Союза. В результате братской взаимопомощи создано и развито польское судостроение, машиностроение, химическая и другие отрасли промышленности.

На снимке: экскаватор отечественного производства ведет вскрышные работы в районе Тарнобжега. Здесь в рекордно короткий срок на богатейших залежах серной руды (свыше 100 миллионов тонн) в тесном сотрудничестве с Советским Союзом построен Тарнобжегский серный комбинат. Фото ЦАФ—ТАСС.

Сессия поселкового Совета

Исполком Нижневартовского поселкового Совета извещает всех депутатов поссовета о созыве II сессии поселкового Совета XII созыва.

Повестка дня:

1. О состоянии и мерах по дальнейшему развитию коммунального хозяйства в поселке. Докладчик — председатель исполкома поссовета В. Е. Звягин.

2. Об улучшении обслуживания трудящихся поселка филиалами КБО. Докладчики зав. филиалами М. С. Хлюпина, Н. К. Смычкова.

3. Принятие социалистических обязательств поселкового Совета на 1969 год.

Кроме депутатов на сессию приглашаются руководители предприятий и все трудящиеся, желающие принять участие в работе сессии.

Сессия состоится в клубе «Юбилейный» 25 апреля в 11 часов утра.

ИСПОЛКОМ ПОССОВЕТА.

Наука и техника

Сверхзвуковой поезд

Пока это еще звучит фантастически. Однако японские инженеры уже сейчас разрабатывают вариант именно такого поезда-ракеты. На днях они провели успешные испытания его модели. На 600-метровом участке пути, представляющем собой комбинацию стальных рамок и трубы-туннеля неподалеку от города Нагоя был запущен такой «поезд», приводимый в движение ракетной тягой. Он развил скорость до 2.430 километров в час. Размеры модели 1 метр в длину, 8 сантиметров в диаметре, а его вес 6,7 килограмма. В качестве горючего была использована нитроглицериновая смесь. Поезд-ракета будет куда крупнее. В нем предполагается перевозить тысячу пассажиров. Расстояние от Токио до Осака — 500 километров он будет покрывать за 12—15 минут, используя в каждом из рейсов до шести ракет.

Над проектом сверхзвукового поезда вот уже почти десять лет работает группа ученых-инженеров Нагойского университета во главе с профессором Х. Одзава. До сих пор они провели около 20 экспериментов.

А. БИРЮКОВ.
(Соб. корр. «Правды»).

НИЖНЕВАРТОВСК РЕДАКЦИИ ГАЗЕТЫ „ЛЕНИНСКОЕ ЗНАМЯ“

Укрепляется связь с читателем

Читая письма, поступающие в редакцию, всякий раз убеждаешься, как наблюдателен и зорок читательский глаз. Иногда письма представляют собой калейдоскоп интересных новостей, деловых предложений, советов, критических замечаний.

Всего за первый квартал 1969 года редакция получила 350 писем (это на 125 писем больше, чем за этот же период прошлого года). Из них опубликовано 191 письма.

В своих письмах читатели рассказывают о делах на стройках, промыслах, о торговом обслуживании и о других самых разнообразных трудовых делах нашего района.

Внимание авторов многих корреспонденций было обращено к Самотлору, переднему краю большой нефти. Часто поступали статьи, письма из школ, клубов, библиотек... И красной нитью через все эти материалы проходит рапорт тружеников нашего района о своих делах в связи с подготовкой к 100-летию со дня рождения В. И. Ленина.

У нашей газеты много друзей, это читатели-корреспонденты, которые часто нам пишут, быстро реагируют на все события жизни района. Из Мегиона нам присылают свои корреспонденции Борис Петрович Левандовский (СУ-12), Надежда Александровна Окибюк и Кия Васильевна Сухинина (средняя школа), из Зайцевой Речки — Вера Георгиевна Черепанова, из Ларьяха — Николай Константинович Зайцев и пенсионер Павел Прохорович Малышкин. Таисия Александровна Тихонова, заведующая районной библиотекой, пишет не только о делах своего коллектива, но, возвращаясь из поездок по району, делится с читателями своими впечатлениями о работе культпросветучреждений, о людях, с которыми довелось познакомиться. Активно сотрудничают в газете работники санэпидстанции. Со статьями на педагогические темы выступают учителя: А. Т. Резуненко (завуч восьмилетней школы), Г. Г. Кирпичева (преподаватель школы № 2), М. И. Питер (директор школы № 1) и другие. Каждому нашему новому интересному автору мы очень рады и спешим познакомить с ним читателя.

Хочется от всей души поблагодарить наших активных корреспондентов за их помощь газете. Мы будем также благодарны читателям, если они нам предложат новые рубрики, поделятся советами, напишут свое мнение о материалах, публикуемых в «Ленинском знамени».

Дорогие читатели! В преддверии 100-летия со дня рождения В. И. Ленина мы просим подумать, как лучше, по вашему мнению, организовать в газете освещение подготовки к этой великой дате. Сообщите нам, о чем бы вы хотели прочитать на страницах нашей Ленинианы. Одновременно ждем и материалов для этих страниц с рассказами о лучших людях вашей стройки, вашего промысла, экспедиции, претворяющих заветы Ильича в жизнь.

В заключение хочется напомнить лицам, не ответившим на критические материалы, помещенные в нашей газете: читатели ждут!

Н. СЕНЬКОВА,
заведующая отделом писем.



Третий год трудится в СУ-909 Мария Сергеевна Юдина. Вроде бы, и не заметная у нее должность — техничка, а вот знает ее на предприятии почти каждый. Причина этому — ее добросовестный труд. Фамилия М. С. Юдиной всегда в числе лучших людей управления.

Мария Сергеевна всегда старается, чтобы в помещениях были чистота и порядок.

На снимке: М. С. Юдина.

Фото А. Новоселова.

Они заботятся о наших детях

Дорогая редакция! Мы живем в Охтеурье, школа у нас начальная, и наши дети по нескольку лет учатся в Ваховской восьмилетней школе.

Привозим мы своих детей сюда 31 августа. Школа встречает детей очень радушно. Школьный интернат хорошо оборудован: столы, стулья, тумбочки, койки, постельные принадлежности — обо всем этом побеспокоилось руководство Вахской нефтеразведочной экспедиции.

Много сил, энергии, любви отдают нашим детям директор Б. Н. Смолин, завуч Н. Ф. Васильева и все учителя.

В субботний или выходной день детям хочется побывать дома, в Охтеурье, а с транспортом пока дело обстоит неважно. И тут навстречу идут руководители Вахской НРЭ, выделяя вертолеты, машины для доставки школьников.

Хочется от всей души поблагодарить всех этих людей, заботящихся о наших детях.

Родители: АБДУЛИНА, РОСТОВЩИКОВА и другие.

Высокая оценка госавтоинспекции

Комиссия ГАИ поставила «отлично» автобазе № 95 за техническое состояние машин. Строгие экзаменаторы не могли предъявить никаких претензий.

Заслуга в этом всего коллектива шоферов вовремя, по графику, проводящих ремонты и техническое обслуживание транспорта, заранее начавших подготовку к проверке.

Много сил и труда вложили в общее дело бригадир слесарей Н. Шулаев, агрегатчик В. Семенов, мотористы А. Плигин и Ю. Беркман, токарь И. Дубинин, кузнецы В. Зуев и В. Бабенышев. Премии за безукоризненное техническое состояние автомашин получили шоферы А. Маслов и В. Устинова.

Автобаза к 18 апреля уже выполнила месячный план грузоперевозок.

В. ВИКТОРОВ.

НА СТРАЖЕ НАШЕГО ЗДОРОВЬЯ

Работает в районной больнице хирург Михаил Васильевич Якшин. Это очень скромный человек, но инициативный, отдающий любимому делу все свои знания, опыт, не считающийся с личным временем.

Хочется от всей души поблагодарить за заботу о людях его и хирургическую медсестру Анну Павловну Панибратец.

Ю. ТИЛЬМАНОВ,
Н. НРИВОНОГОВ,
работники автобазы № 95.

НАМ ОТВЕЧАЮТ

Статья **«Так ли должно быть?»** (№ 41 за 3 апреля 1969 г.) обсуждалась на открытом партийном собрании автобазы № 9 4 апреля 1969 года. Много внимания на партсобрании уделено положению на флоте. Начальнику участка категорически запрещено заниматься нормированием и финансовыми расчетами.

На собрании водного участка избран новый судовой комитет, которому поручено заниматься комплектованием команд на судах. Все остальные факты по водному участку находятся в стадии расследования, и по мере выяснения виновные будут наказаны.

Партийное собрание указало администрации впредь уделять больше внимания воспитательной работе на водном участке.



Живет на селе человек

В небольшом национальном поселке Чехломей живет 22-летняя девушка Надежда Чешуина. По специальности она — ветфельдшер, год назад окончила Салехардский зооветтехникум. Работала заведующей зверофермой. Ферму перевели в Ларьям, но она осталась в Чехломее и трудится на разных работах. Очень она любит свой Чехломей, многое делает для его людей.

Надежда всегда в курсе всех производственных и житейских дел поселка, часто читает лекции в сельском клубе. Перед тем, как прочесть лекцию на тему: «Советская женщина, слава тебе!» Надя помогла оформить клуб стендами, плакатами, сама нарисовала картину к лекции. Очень много комсомолка делает и для Чехломеевской библиотеки. Это ее рукой красиво написаны высказывания о книге, это она помогла оформить ленинский уголок.

Надя борется за культуру быта национального населения. Жители Чехломея с уважением относятся к этой девушке. Для всех она просто — «Надя!».

Т. ТИХОНОВА.

Что делать, когда растают сосульки?

Неплохие производственные успехи у рабочих СМУ-5. И в этом немалая заслуга руководящих органов. Но не все еще продумано для создания нормальных условий работы. Взять, к примеру, строительство гостиницы на 21 место. Рабочих здесь уже второй год волнует вопрос: «Где бы взять воды для питья?»

Мы неоднократно обращались по этому поводу к руководителям СМУ-5, но, как видно, никто этим не хочет заниматься. Инженер по технике безопасности Анна Георгиевна Каптелинина, в первую очередь, должна подумать об этом. Рабочие пьют снеговую воду, а ведь сейчас весна, грязь. Растают сосульки, и что мы будем делать?

В. БЕЛЫШЕВ,
плотник участка № 1 СМУ-5.

На улице Труда без перемен

Много в Мегионе построено замечательных домов, магазинов, детских садов. Словом, создаются максимальные удобства для тружеников большой нефти.

Но если вы пройдете по улице Труда, откровенно говоря, разочаруетесь, потому что увидите горы мусора, битой посуды, разлитые помои... Все это не убиралось с начала зимы, хотя в Мегионской нефтеразведочной экспедиции имеется должность заместителя начальника по быту, которую занимает тов. Дмитриченко.

ЖКО СУ-12 свою территорию очищает регулярно, а вот тов. Дмитриченко занят, видимо, другими проблемами. Хотя он в Мегионе и недавно (месяцев 5—6), но уже позаботился в свой дом провести водопровод. Больше же заботиться, наверное, не о чем, так как территорию улицы, на которой он живет, убирает ЖКО СУ-12.

А как быть жильцам по улице Труда?

Г. ЕГОРОВ.

Охрана рыбных запасов — всенародное дело

В Обь-Иртышском бассейне ежегодно проводится с 1 по 31 мая месячник по охране вод и рыбных запасов. В этот период запрещается всякое рыболовство на реках Обь, Иртыш, а в нашем районе и на реке Вах, на всех их притоках и в пойменной системе.

Этот запрет нужен для того, чтобы дать возможность рыбе отнереститься. Богатая соровая система и большое количество проток в нашем районе являются хорошим местом для захода рыб, их нереста и развития молоди.

В период майского запрета нерестятся такие породы рыб, как стерлядь и язь, а также щука и ряд других. Во время хода на нерест и на нерестилищах рыба собирается в косяки и теряет всякую осторожность, ее легко поймать. Этим и пользуются браконьеры, нанося непоправимый вред рыбным запасам.

В период запрета с 1 по 31 мая рыболовам-любителям разрешается лов рыбы только удочками. Остальные орудия лова применять категорически запрещается. Наряду с этим следует отметить, что при вылове производителей на местах нереста или на подходах с ним погибает весь годовой приплод рыбы, а орудиями лова уничтожается выметанная оплодотворенная икра. Поэтому правилами рыболовства повсеместно запрещается промысловый лов рыбы в период нереста, а любительский лов рыбы в этот период ограничивается.

Охрана рыб и создание благоприятных условий для размножения их потомства является важным мероприятием, обеспечивающим воспроизводство рыбных запасов. Во время майского запрета рыбопромышленным организациям разрешается производить лов рыбы только на отшнурованных водоемах, а выставление атарменных мешков разрешено только Больше-Тарховскому рыбоучастку Нижневартовского рыбозавода в речках Кирилкинская, Нагарь-Еганская, Окуневка, но не больше одного мешка на речке. Вылов щуки и язя в пойменной системе не разрешается даже в единичных экземплярах.

Майский запрет в нашем районе на магистральных водоемах, их притоках и в пойме — это практическое претворение в жизнь планов рационального ведения рыбного хозяйства, направленных на умножение рыбных запасов наших водоемов. Охрана мест нереста, подходных путей к ним — всенародное дело. Долг каждого гражданина — принять самое активное участие в охране рыбных богатств!

Товарищи! Не допускайте ни одного случая лова рыбы в запретный период. Задерживайте браконьеров и нарушителей. Сообщайте о всех случаях нарушений правил рыболовства в местные органы рыбоохраны, милицию, сельские Советы, райисполком.

В. ПУЧКИН, М. ЕРШОВ,
государственные инспекторы рыбоохраны.

С ВДНХ СССР

РОБОТ РЭР

Неистощимой детской фантазией, выдумкой и увлеченностью веет от экспонатов этого крупнейшего в стране выставочного зала детского творчества — павильона «Юные техники» ВДНХ СССР.

Каких только работ здесь нет! От макета космодрома до перегрузочной станции непрерывного действия, от точной копии легендарного броневика, с которого В. И. Ленин произнес речь на Финляндском вокзале, до сувениров с изображением вождей рабочего движения, известных писателей...

Стало уже традицией, что в экспозиции каждого года есть свой робот, вызывающий восхищение юных посетителей. Есть он и в этом году. Зовут его РЭР: радиоуправляемый электронный робот. Сделали его Володя Парфенов, Сережа Бац и Гена Карпов в радиотехническом кружке станции юных техников Калининградской области. Кстати, в прошлом году электронным экскурсоводом павильона был старший брат РЭРа робот «Юпитер». Но младший значительно ученее.

Мягко переставляя свои стальные ноги, РЭР подходит к посетителям, рассказывает о станции юных техников, где он родился, отвечает, правда по подсказке оператора, который может находиться в двух километрах от робота, на любые вопросы посетителей...

(Пресс-центр ВДНХ СССР — ТАСС).



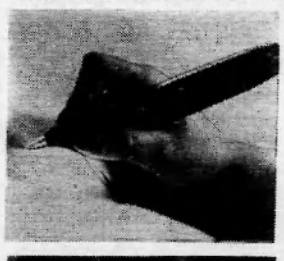

НОВЫЕ ТОВАРЫ

На снимках (слева направо): модельеры Ужгородской обувной фабрики (Закарпатская область) Клара Лосева и Тиберий Кончович просматривают новые образцы обуви. В этом году фабрика выпустит 67 новых моделей, из них 22 — к весенне-летнему сезону.

Кухонный агрегат «Огонек» Саратовского завода «Газприбор». Он состоит из газовой плиты с четырьмя конфорками, духового шкафа и холодильной камеры емкостью 75 литров. «Огонек» может работать на природном и жидком газе. Изготовлена первая партия таких агрегатов.

Шариковая авторучка с системой электрического подсвета. Ей можно писать в полной темноте. Заряжается она от обычной комнатной электросети. Рижский завод пластмассовых изделий «Аусма» («Заря») приступил к серийному выпуску таких авторучек.

Настройщица Бакинского радиозавода (Азербайджанская ССР) Лидия Конглиева с новой моделью телевизора «Гранит», заменивший «Аэлиту». У него улучшено внешнее оформление, усовершенствована схема.

Фотохроника ТАСС.

Показывает НИЖНЕВАРТОВСКАЯ телестудия

ЧЕТВЕРГ, 24 АПРЕЛЯ.

19.00 Мультфильм «Свинья-копилка».
19.10 Новости.
19.20 Документальный фильм «Есть такой город».
19.40 «Опытом делятся пропагандисты», — передача.
19.55 Худож. фильм «Майя Плисецкая».
21.15 Фильм-концерт «Три интервью, взятые в Таллине».

ПЯТНИЦА, 25 АПРЕЛЯ.

19.00 Фильм «На операционном направлении».
19.50 Передача «Песни борьбы».
20.10 Худож. фильм «Срок истекает на рассвете».

НОРЯДОК

ПРОВЕДЕНИЯ ДЕМОНСТРАЦИИ В ПОСЕЛКЕ НИЖНЕВАРТОВСКЕ 1 МАЯ 1969 ГОДА

1 Мая состоится демонстрация трудящихся поселка Нижневартовска, посвященная Международному дню солидарности трудящихся — 1 Мая.

Начало демонстрации в 11.00 утра.

Участники демонстрации собираются по предприятиям, учреждениям и учебным заведениям в 9.30, откуда организованно направляются для построения в общую колонну по улице Набережная у УПТК.

В 10 часов 45 минут общая колонна начинает движение от УПТК в сторону клуба «Юбилейный».

ПОРЯДОК ПОСТРОЕНИЯ:

КОЛОННА № 1.

Коллективы учащихся и учителей восьмилетней и средних школ.
Руководители колонны т.т. ПЕТРОВ А. Д., СИДОРОВ К. И.

КОЛОННА № 2.

Коллективы нефтепромыслового управления «Мегионнефть», орса НПУ, Мегионского отделения связи, техснаба и геофизической конторы.

Руководители колонны т.т. АБЗАЛОВ И. А., БАРАННИКОВ П. И., МЕДВЕДЕВ С. И., ГРЕБНЕВ Н. В.

КОЛОННА № 3.

Коллектив строительно-монтажного управления № 5.
Руководитель колонны т. ОЛЬХОВСКИЙ Б. М.

КОЛОННА № 4.

Коллективы строительного управления № 9, СУ-3
Руководители колонны т.т. ЧЕРКАС А. Е., ПЕТРОВ В. А.

КОЛОННА № 5.

Коллективы треста «Мегионгазстрой», СУ-13, СУ-19, МУ-6, орса № 3, УПТК.

Руководители колонны т.т. ТРЕТЯК Э. В., ЛАНГЕ Р. Э., ИШКИНИН В. И.

КОЛОННА № 6.

Коллектив Мегионской конторы бурения № 4.
Руководитель колонны т.т. ШАМАНАЕВ А. А., ПАРФЕНЮК М. Т.

КОЛОННА № 7.

Коллективы строительных управлений №№ 909, 53, автобазы № 95.
Руководители колонны т.т. ИЛЬЯСОВ Б. Ф., УЛЬКО А. М., СИВАК Л. С.

КОЛОННА № 8.

Коллектив управления механизации УМ-5.
Руководитель колонны т. ЯНОВСКИЙ И. А.

КОЛОННА № 9.

Коллектив автотракторной конторы.
Руководители колонны т.т. БОНДАРЕНКО В. Т., МЕЛЬНИКОВ И. С.

КОЛОННА № 10

Коллектив дорожного ремонтно-строительного управления № 3.
Руководитель колонны т. МАРЧЕНКО Г. Д.

КОЛОННА № 11

Коллектив строительного управления № 18.
Руководитель колонны т. БЫКОВ М. П.

КОЛОННА № 12

Коллективы РК КПСС, райисполкома, РК ВЛКСМ, телецентра и редакции телестудии, редакции газеты «Ленинское знамя», военкомата.
Руководитель колонны т. КОТОВИЧ А. В.

КОЛОННА № 13

Коллектив автобазы № 9.
Руководитель колонны т. ЧАЩИН П. И.

КОЛОННА № 14

Коллективы районной больницы, поликлиники № 2, санэпидстанции.
Руководители колонны т.т. МАХАНЕК П. Д., МАНГАЙТ Б. А.

КОЛОННА № 15

Коллективы Нижневартовского рыбозавода, рыбоохраны, РанПО.
Руководители колонны т.т. ГРОБЫЛЕВ Ю. Н., ПЕТРОВ М. Я.

КОЛОННА № 16

Коллективы УТЭ флота, эксплоучастка ИРПа.
Руководители колонны т.т. БУРУЦКИЙ В. А., ЗАКОН М. А.

КОЛОННА № 17

Коллективы районного узла связи, аэрофлота.
Руководители колонны т.т. ПОСПЕЛОВ И. Н., ИШМЕТОВ Р. Г.

КОЛОННА № 18

Коллективы ремстройучастка, комбината бытового обслуживания, совхоза.

Руководители коллонны т.т. ФОГЕЛЬГЕЗАНГ А. А., КУЗНЕЦОВ В. Г., МАРМЫШЕВ Я. Л.

Общее руководство демонстрацией возлагается на районного военного комиссара СУРНИНА М. Ф., и исполняющего обязанности начальника РО МВД т. БУЛДАКОВА Б. Д.

Движение всех видов транспорта, за исключением транспорта с трудящимися, участвующими в демонстрации, по улицам Нефтяников, Набережная, Пионерская прекращается в 9 час. 30 мин. до окончания демонстрации.

КОМИССИЯ ПО ПОДГОТОВКЕ И ПРОВЕДЕНИЮ ПРАЗДНИКА.

Редактор В. НОРЧЕМНИН.

Мегионская нефтеразведочная экспедиция приглашает на работу поваров и помощников поваров для работы в котлопунктах на буровых.

За справками обращаться в отдел кадров Мегионской экспедиции.

АДМИНИСТРАЦИЯ.

Нижневартовская типография управления по печати Тюменского облисполкома. Заказ 335.

Пролетарии всех стран, соединяйтесь!

ЛЕНИНСКОЕ ЗНАМЯ

ОРГАН НИЖНЕВАРТОВСКОГО РАЙОННОГО КОМИТЕТА КПСС И РАЙОННОГО СОВЕТА ДЕПУТАТОВ ТРУДЯЩИХСЯ ТЮМЕНСКОЙ ОБЛАСТИ

№ 51 (2565) Год издания 27-й | СУББОТА, 26 АПРЕЛЯ 1969 ГОДА | Цена 2 коп.

В РАЙКОМЕ КПСС И ИСПОЛКОМЕ РАЙОННОГО СОВЕТА

Об итогах социалистического соревнования промышленных, строительных, транспортных и других предприятий и учреждений района за I квартал 1969 года

Рассмотрев итоги социалистического соревнования промышленных, строительных, транспортных и других предприятий и учреждений района за I квартал 1969 года, бюро райкома КПСС и исполком районного Совета депутатов трудящихся ПОСТАНОВЛЯЮТ:

Признать победителем в социалистическом соревновании КОЛЛЕКТИВ НИЖНЕВАРТОВСКОГО КООПЗВЕРОПРОМХОЗА (директор тов. БУТАКОВ К. И., секретарь парторганизации тов. КОЛБЫШЕВА О. Е., председатель местного комитета тов. УХОВ В. С.), выполнивший квартальный план заготовки пушнины на 488 процентов, добычи рыбы — на 116 процентов.

Присудить коллективу кооопзверопромхоза переходящее Красное знамя райкома КПСС и исполкома райсовета, отозвав его из коллектива строительно-монтажного управления № 5.

Отметить ХОРОШУЮ РАБОТУ и занести на районную Доску почета:

КОЛЛЕКТИВ СТРОИТЕЛЬНО-МОНТАЖНОГО УПРАВЛЕНИЯ № 5 (начальник тов. ПАЛКИН М. Н., секретарь парторганизации тов. ГОРДЕЕВА В. Д., председатель построечного комитета тов. УСАЧЕВА И. И.), выполнивший объем строительно-монтажных работ по генподряду на 139 процентов, собственными силами — на 136 процентов, получивший 38 тысяч рублей прибыли;

КОЛЛЕКТИВ НЕФТЕПРОМЫСЛОВОГО УПРАВЛЕНИЯ «МЕГИОННЕФТЬ» (начальник тов. КУЗОВАТКИН Р. И., секретарь парторганизации тов. ВАНИН В. Е., председатель промыслового комитета тов. БАРАННИКОВ П. И.), выполнивший план реализации продукции на 218 процентов, добычи нефти — на 128 процентов, получивший сверхплановой прибыли — 49 тысяч рублей;

КОЛЛЕКТИВ ВАХСКОЙ НЕФТЕРАЗВЕДОЧНОЙ ЭКСПЕДИЦИИ (начальник тов. МОРОЗОВ Н. М., секретарь парторганизации тов. ГОНДЮК В. К., председатель разведочного комитета тов. СУЛЕЙМАНОВ И. М.), выполнивший план глубокого бурения на 123 процента, по производительности труда на 124 процента, снизивший себестоимость одного метра проходки против плана на 13 рублей;

КОЛЛЕКТИВ АВТОБАЗЫ № 95 (начальник тов. СИВАК Л. С., секретарь парторганизации тов. СЫРЕЙЩИКОВ Б. Л., председатель местного комитета тов. АНТОНОВ П. В.), выполнивший план грузоперевозок на 207 процентов;

КОЛЛЕКТИВ КОНТОРЫ МАТЕРИАЛЬНО-ТЕХНИЧЕСКОГО СНАБЖЕНИЯ (начальник тов. МЕДВЕДЕВ С. И., секретарь парторганизации тов. ЧУПИН П. В., председатель местного комитета тов. ПОКАСЕНКОВА М. Я.), выполнивший план реализации товаров на 297 процентов;

КОЛЛЕКТИВ ОТДЕЛА РАБОЧЕГО СНАБЖЕНИЯ НЕФТЕПРОМЫСЛОВОГО УПРАВЛЕНИЯ «МЕГИОННЕФТЬ» (начальник тов. ХАРИН М. А., секретарь парторганизации тов. ВИНОГРАДОВА А. Т., председатель местного комитета тов. БАХАРЕВА Т. В.), выполнивший план товарооборота на 105 процентов, по общественному питанию — на 119 процентов;

КОЛЛЕКТИВ ОТДЕЛА РАБОЧЕГО СНАБЖЕНИЯ № 3 (начальник тов. ТАЗЕТДИНОВ М. К., председатель местного комитета тов. НУЗНЕЦОВА В. П.), выполнивший план товарооборота на 110 процентов, по общественному питанию — на 140 процентов.

Отмечена неудовлетворительная работа коллектива Нижневартовского леспромхоза (директор тов. Гринин М. К., секретарь парторганизации тов. Савченко П. К., председатель местного комитета тов. Бобов В. В.), выполнивший план реализации продукции на 62 процента, вывозки леса на 50 процентов, в том числе деловой — 46,5 процента.

Бюро райкома КПСС и исполком районного Совета депутатов трудящихся призывают коллективы промышленных, строительных, транспортных предприятий, всех тружеников района еще шире развернуть социалистическое соревнование за досрочное выполнение планов четвертого года пятилетки, достойную встречу 100-летия со дня рождения Владимира Ильича Ленина.

НА ПРЕДМАЙСКОЙ ТРУДОВОЙ ВАХТЕ



В трудных условиях эксплуатируется техника СУ-909. Экскаваторы, бульдозеры выходят на линию в любую погоду, перерабатывают тысячи тонн грунта. И если они устают, в мастерских их лечат умелые руки.

Сердце любого механизма — мотор. В ремонте моторов хорошо зарекомендовали себя Владимир Антонович Лось и Николай Андреевич Морозов. Они чувствуют малейшие перебои в работе двигателя, устранят любые неполадки. Все сделанное их руками служит долго.

На снимке: мотористы В. А. Лось (слева) и Н. А. Морозов ведут установку двигателя на стенд для проверки.

Фото А. Новоселова.

К навигации готовы

Коллектив Нижневартовского эксплуатационного участка Иртышского речного пароходства записывал в своих обязательствах: закончить ремонт всего флота к 99-й годовщине со дня рождения В. И. Ленина. И речники сдержали свое слово. На линейке готовности стоит 29 транспортных единиц. Идет работа по подготовке к отстою судов во время ледохода.

Зимний ремонт флота хорошо организовали и провели капитан-механик Ю. Р. Голотюк, крановщик плавучего крана А. И. Воронов, электрогазосварщик А. С. Сандуев, капитан-дублер Т-19 Н. Ф. Нефедов, бригадир судоплотников С. Л. Будилов и рабочая каравана З. П. Непомнящих. Всем им присвоено звание «лучшим по профессии».

Коллектив участка ИРПа хорошо подготовился к навигации 1969 года, это достойная встреча Первомая.

М. ЗАКОН,
начальник эксплуатационного участка ИРПа.

ДЛЯ ПУСКОВЫХ ОБЪЕКТОВ

Борясь за достойную встречу Первомая и учитывая большую потребность в кислороде всех организаций для скорейшего окончания строительства пусковых объектов, коллектив кислородной станции НПУ дал слово значительно перевыполнить месячный план. К 21 апреля план был выполнен.

Особенно хорошо поработали ударники коммунистического труда аппаратчики А. А. Омельченко и В. А. Олюнин, помощники аппаратчиков Л. А. Рябкова и Л. Г. Хасанова, машинист В. М. Легачев и другие.

К 1 Мая коллектив станции выработает дополнительно сотни кубометров кислорода.

А. МУХАМЕТОВ,
начальник кислородной станции НПУ.

ДНС — К 1 МАЯ

23 апреля на дожимную насосную станцию Самотлора пришел электрический ток. ЛЭП-35 от ЦТП протяженностью 15 километров вступила в строй. Большая заслуга в этом бригады электромонтажников, возглавляемых прорабом И. И. Любицким. Ею выполнен объем работ более чем на 260 тысяч рублей.

Одновременно с пуском ЛЭП-35 построены все объекты пускового минимума ДНС. Вчера началась опрессовка оборудования.

М. ПАЛКИН,
начальник СМУ-5.

Содобязательства

КОЛЛЕКТИВА ВАХСКОЙ НЕФТЕРАЗВЕДОЧНОЙ ЭКСПЕДИЦИИ НА 1969 ГОД ПО ШЕФСКОЙ ПОМОЩИ ОХТЕУРСКОМУ ГОСПРОМХОЗУ.

Коллектив Вахской нефтеразведочной экспедиции берет на себя следующие обязательства по оказанию практической шефской помощи Охтеурскому государственному промысловому хозяйству:

1. Установить, смонтировать и пустить в эксплуатацию электростанцию мощностью в 100 киловатт к 1 мая 1969 года.

2. Оказать практическую помощь в ремонте техники и транспортных средств, имеющихся в госпромхозе.

3. Оказать помощь рабочей силой в строительстве коровника на 40 голов в течение лета 1969 года.

4. Оказать помощь в обеспечении госпромхоза горюче-смазочными материалами.

5. Систематически выступать перед населением с лекциями, беседами, концертами художественной самодеятельности.

ОБЯЗАТЕЛЬСТВА ПРИНЯТЫ ОБЩИМ СОБРАНИЕМ РАБОЧИХ И СЛУЖАЩИХ ВАХСКОЙ НРЭ.



Все дальше в глубь белорусского Полесья шагают буровые вышки. Полесская земля отдает людям нефть. Сейчас в республике работает 32 нефтяные скважины Речицкого и Осташковичского месторождений. С начала их эксплуатации страна получила уже 3,2 миллиона тонн «черного золота». К концу года количество действующих скважин удвоится. В строй вступят Вишанское, Давыдовское и Тишковское месторождения.

На снимках: на Осташковичском нефтепромысле. Молодой буровой мастер комсомолец Владимир Трофименко. Его бригада ведет проходку одной из самых глубоких разведочных скважин.

Фотохроника ТАСС.

НАВСТРЕЧУ СЛЕТУ УДАРНИКОВ

ДЕВЯТЫЙ РЕЙС

Время, о котором пойдет речь, надолго запомнится каждому, кто живет единым дыханием с первооткрывателями уникального Самотлора. Это Самотлор, открытый мегионскими разведчиками недр, заставил нашего современника думать, дышать и мечтать по-новому.

Лобынцев выскочил из балка, сильно хлопнув дверью. Полами незастегнутого пальто сразу же овладел ветер... По дороге, что идет к поселку Верхне-Мысовая, мчались запоздалые трубовозы. Евгений ничего не слышал и не видел.

— Кто я? Неужели ни на что не способен? — думал про себя он и тут же отвечал. — Неправда это. Способен я. Способен!

Час назад его позвал Владимир Мешков.

— Ребята с тобой поговорить хотят.

Шоферы сидели на лавках, на краешке койки, откинув постель. Молчали. Первым нарушил тишину Николай Валеев:

— Сачкуешь значит,—с ехидцей произнес он и добавил. — В Армии научили?

— Не сачкую. Что думаешь, мне заработать не хочется! — глядя на Николая в упор, сказал Евгений.

— Сколько рейсов сделал? — послышался из-за спины еще один голос.

— Два.

— Так-так, за счет нас хочешь выехать? — продолжал Валеев. — Не выйдет.

Никогда еще в жизни не приходилось быть в таком положении. Три месяца назад демобилизовался из рядов Советской Армии. До службы работал на комсомольской ударной стройке в Казахстане. Хотел было вернуться туда опять, только вот родители запротестовали. Что, мол, ты, Евгений, до службы дома не мог усидеть и вот опять... Родителей пожалел. Остался. Пообещал не романтичать больше. В райкоме комсомола предложили поступить на работу в СМУ-74. Пришел. В то время как раз комплектовали экспериментальную и механизированную колонну. Родные обрадовались. Младший в Уфе прижился. Разрешили. Через месяц колонна двинулась в полном своем составе на прорыв. Маршрут не близкий: Уфа—Сургут. А там строительство нефтепровода Нижневартовск — Усть-Балык. Здесь-то все и произошло...

Поначалу дело не клеилось. То задний мост забарахлит, то сцепление разрегулируется. Простой за простоем. Ребята уже успели сделать по восемь—девять рейсов, а он только два. Сперва относился к этому так, без горя, без заботы. Может быть, это бы и продолжалось долго, если бы не этот суд чести...

Только поздно вечером вернулся в балок. Не раздеваясь, улегся на раскладушку. Сон долго не приходил. Ровно в пять часов утра соскочил с постели. Оделся. По-быстрому завел свой «Урал». На стеллаж прибыл первым. Два трубоукладчика быстро погрузили плети. К обеду стокилометровый путь был пройден. Разгрузившись, развернулся обратно. Только за рулем вспомнил, что кто-то из сварщиков сказал:

— Лобынцев-то что-то злой сегодня.

В порожние рейсы выжимал из «Урала» все силы. Старался прибыть вовремя на Верхне-Мысовую. Пока трубоукладчики грузили, успел забежать в столовую. Перекусил и опять в путь-дорогу. При выезде на трассу повстречался с Николаем Валеевым. Тот что-то кричал вслед, но Евгений так ничего и не расслышал из-за разбушевавшейся непогоды.

Вторая ходка, как и первая, прошла нормально. Усталости, как это было раньше, не замечалось. В третий рейс двинулся уже поздней ночью.

Никто не знал о том, что молодой шофер за сутки сделал три рейса. Никто не заметил и того, что он, Лобынцев, не остановил машины и на второй день. Знал только один — Валеев. Но он промолчал.

На третий день утром тяжело груженый «Урал» медленно подкатил к 156 километру. Уже зацепили стропы. Трубоукладчики, лязгнув стрелами, приподняли плети. Кто-то крикнул:

— Женька, отгоняй машину!

Но тот не ответил. Дверку кабины открыл подъехавший начальник колонны. Вытащил уснувшего парня и бережно отнес в подошедший газик.

Когда легковая отъехала к жилому поселку на 156 километре, из кабины своего «Урала» выскочил Валеев:

— Откуда мы знали, что парень с гонором, — сказал он и развел руками.

Никто из стоящих рядом не обратил на сказанное Валеевым внимания.

...Женька Лобынцев спал крепким сном. Его губы застыли в доброй улыбке. Наверное, он видел, что катит по проторенной таежной дороге. А где-то рядом находится трубопровод Нижневартовск — Усть-Балык, в строительстве которого принял участие и он, Евгений Лобынцев — член многомиллионной армии комсомола шестидесятых лет.

Ст. ЗАРУБИН.

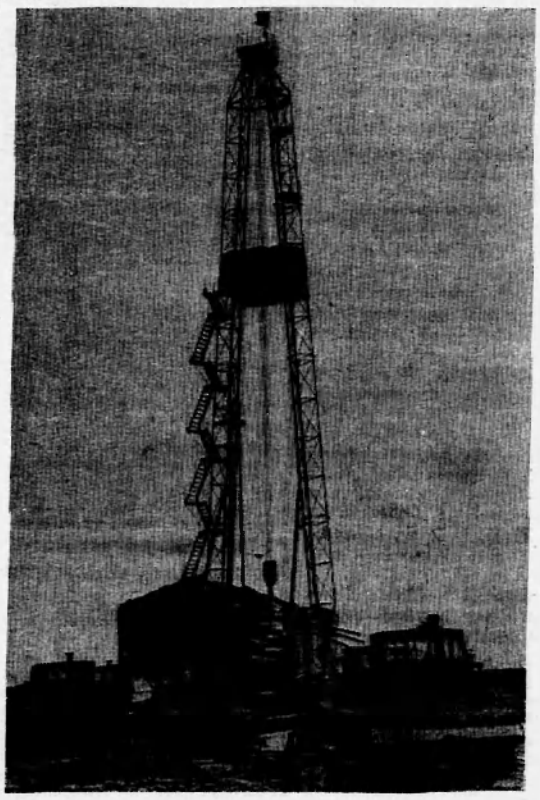

Партийное пополнение

22 апреля в День памяти В. И. Ленина Нижневартовский районный комитет КПСС на заседании бюро рассмотрел заявления и принял в кандидаты и члены Коммунистической партии группу товарищей.

Кандидатом в члены КПСС принят рабочий топографического отряда Мегионской нефтеразведочной экспедиции Виктор Федорович Кайзер. Виктор — секретарь комсомольской организации экспедиции.

С ноября 1963 года работает в районе каменщик Владислав Сергеевич Беляев, а всего каменщиком он работает уже 13 лет. Владислав Сергеевич — заочник Пермского строительного техникума. Бюро утвердило решение партийной организации СМУ-5 о приеме В. С. Беляева в члены партии.

Два человека, пройдя кандидатский стаж, приняты в члены КПСС партийной организации базы КМТС. Это член месткома, редактор стенной газеты, инженер отдела материалов Валентина Ефремовна Ефремова и член месткома, заведующая красным уголком рабочая ударник коммунистического труда Шайдуллина Райфа Сахаувна.

Членом Коммунистической партии Советского Союза стали в этот день второй секретарь Нижневартовского райкома ВЛКСМ Раиса Васильевна Литвинова и инженер, секретарь комсомольской организации НПУ «Мегионнефть», член штаба ударной комсомольской стройки, лектор-общественник Юрий Александрович Маслов.

Вышкомонтажная бригада Н. Башко за очень короткий срок перевезла вышку с 201 скважины на другое место. А вчера буровики С. Повха забурились на новой точке.

На снимке: момент перевозки буровой.

Фото А. Новоселова.

ЗА СТРОКОЙ ПЯТИЛЕТНИХ ПЛАНОВ

СТРОЕК ГИГАНТСКИЙ РАЗМАХ

«В 1969 году предстоит осуществить большую программу капитального строительства. Общий объем капитальных вложений за счет всех источников финансирования определен в расчетах к плану на 1969 год в размере 65,2 миллиарда рублей».

Эти строки Государственного плана развития народного хозяйства на 1969 год по просьбе корреспондента ТАСС комментирует первый заместитель председателя Госплана СССР В. Я. Исаев.

Капитальное строительство — это новые фабрики и заводы, электростанции и линии электропередачи, это нефте- и газопроводы, новые ирригационные сооружения, дома, в которых мы будем жить, железные дороги и автомагистрали; это новые театры, библиотеки, дворцы культуры, стадионы.

Гигантская строительная площадка — вот что такое сейчас наша страна. Успешное завершение пятилетки, дальнейшее развитие нашей экономики во многом зависит от выполнения программы капитального строительства, на которое государство выделило огромную сумму — 65,2 миллиарда рублей.

Экономисты говорят — нет ничего красноречивее цифр. Давайте поэтому предоставим слово цифрам.

Почти вдвое больше средств, чем в прошлом году, вкладывается в развитие автомобильной промышленности. Это и понятно: строится автогигант в Тольятти, развивается производство малолитражных машин на Московском заводе.

На 44 процента больше денег, чем в прошлом году, получат стройки станкоинструментальной промышленности. Значительные средства, отпущенные в этом году на развитие энергетики, позволят на 7 процентов повысить потребление энергии в промышленности. А в сельском хозяйстве эта цифра увеличится почти на 12 процентов.

Как и прежде, большие вклады делаем мы в химическую промышленность. 1969 год станет годом рождения новых комбинатов в Черкассах, Рустави, Череповце, Днепродзержинске. Свою лепту в программу химизации народного хозяйства внесет и микробиологическая промышленность. Первую продукцию дадут заводы в городе Онега и поселке Хор Хабаровского края.

Почти на 60 процентов увеличиваются вложения в развитие промышленности минеральных удобрений. А это — миллионы дополнительных тонн зерна, овощей, мяса. В этом году на строящихся заводах будут введены мощности на 13 миллионов тонн минеральных удобрений. Такой годовой «прибавки» не знала ни одна страна.

Рассказывать о «новостройках-69» можно много. Стоит упомянуть и о новых нефтепроводах, в том числе и о самом северном — 295-километровой линии Мессояха — Норильск; и расширяющихся металлургических заводах в Енакиево, Челябинске, на Запсибе; и о рождении новых шахт и т. д. А легкая промышленность? Капиталовложения в нее увеличиваются на 44 процента. Но ведь в легкой промышленности (впрочем, как и в любой другой отрасли) не только объем продукции играет роль. Улучшение качества, расширение ассортимента—вот какие задачи стоят перед работниками легкой промышленности.

И еще одна цифра, которую нельзя не привести, — 6,9 миллиарда рублей. Такая сумма выделена на сельское строительство, на приобретение сельскохозяйственной техники. Это на 18,6 процента больше прошлогоднего.

Нынешний год станет годом больших новоселий. Почти 12 миллионов человек переедут в новые квартиры. Откроют двери более трех тысяч предприятий бытового обслуживания, новые школы, интернаты, больницы.

Один из основных девизов строителей: «Главное— ввод мощностей». К этому хочется добавить, что при наименьших затратах надо строить с наиболее высоким качеством. Только тогда мы сможем сказать, что капитальные вложения использованы эффективно.

(Корр. ТАСС).

Ленин в Шушенском

ОНА ПОМНИТ ВЛАДИМИРА ИЛЬИЧА

(Окончание. Начало в №№ 47, 48, 49).

Вечернее Шушенское. Окна вырисовываются нечеткими прямоугольниками света, фонари розовой краской окропляют снег. С Александром Андреевичем Гарлевским идем по тихой улочке. Впрочем, у ней слишком претенциозное название — Большая. Александр Андреевич останавливается у калитки старого, но еще довольно крепкого дома. Номер семнадцать. Здесь-то и живет Анна Семеновна Середкина, что помнит Владимира Ильича по сибирской ссылке.

Она — дочь той самой вдовы Петровой, у которой Ленин с семьей снимали квартиру. Когда Ленин уезжал, ей было 16 лет.

Естественно, что многое уже стерлось в памяти, заслонилось годами и событиями личной жизни... Мы об этом знали, - но уж очень велик был соблазн поговорить с таким человеком... Анне Семеновне пошел уже девятый десяток, частенько она прихварывает, но нам по-настоящему повезло — без длительных упрашиваний она согласилась ответить на наши вопросы.

Мы воспользовались портативным магнитофоном, и сейчас хочется переписать ее рассказ с магнитофонной ленты...

— Мы этого не знали: Ленин кто такой будет? Политический-политический, и все... Их много в Шушь присылали. И вот Ильич с Надеждой Константиновной и ее матерью Елизаветой Васильевной у нас жили. От нас и уехали...

Нынче-то что добираться до Красноярска! А тогда ведь они на лошадях уезжали... Холодное, помню, январское утро было, когда они собрались отъезжать. С нами попрощались, с друзьями — и отбыли.

Они люди-то хорошие были. Простые. Их уважали в Шушенском. И крестьяне к ним ходили. Да, ходили, ходили к ним... Но ведь разве будешь слушать, о чем там они с Лениным-то говорят. Это ихнее дело. Вот кабы знала, кем Ленин будет, так я бы уж поболе всего постаралась запомнить.

За советом или с жалобой крестьяне к Ильичу шли, так он ич все сделает, напишет что к чему, но говорит: «Вы это перепишите, чтобы руки моей не было...» Очень простые люди были. Утром выйдут во двор, поговорят с тобой, посмеются...

И одевались просто. Может что-нибудь у них и получше было из одежды, но они просто одевались... Незаметно как-то, по-будничному.

А Ленин из себя был невысокого роста, рыжеватый, с высоким лбом. И уж очень он подвижным был, веселым... Казалось, что и скучать-то он не умеет. А у Надежды Константиновны коса, как помню, большая, русая коса была.

И ребятишек они очень любили. Во флигере у нас еще одна семья ссыльных жила. Кудум фамилия у них. Так вот мальчишка маленький, Минька, все время с Ульяновыми был... Они уж без него ни чай не сядут пить, ни пообедают. Играли с ним. А он уж их тоже очень полюбил. Ведь хорошие они люди были, ласковые... Но вот не пожил этот мальчик. Ему-то было бы что порассказать...

А Владимир Ильич работал все... Писал он чуть ли не целыми днями, да и ночью у них часто свет в окошке был... С Надеждой Константиновной поговорят о чем-то, и опять пишут... Жили-то они дружно. И помогали друг-другу, и работали споро, да и на прогулки вместе ходили...

Оденет, помню, Владимир Ильич полуболотные сапоги, ружьишко за спину — и пошел в лес. Или на Журавлиную горку уйдет, или на Перово озеро... Любил он на природе отдыхать...

А у нас ведь, что тогда в Шуше было! Да почти ничего... Школа и та по частным квартирам ютилась. Да нам и учиться-то было некогда — работать надо. Вот сейчас бы Ленин посмотрел, какое Шушенское-то с т а л о. Да-а... Сейчас бы посмотрел...

Помню, как приедет из Ермаковского полиция, так сразу бежишь к ним и говоришь, что чужие появились в Шуше... Они сразу тогда какие-то бумаги спрячут или нам передадут. Потом, мол, когда уедут, вы нам обратно передадите... И обыск у них делала полиция, да только ничего не нашла.

Вот и все, кажется, что я могу о Ленине вспомнить. Старая уж стала, память прохудилась. Но вот иногда захожу я в наш бывший дом, так все там по-старому стоит. Как при Ленине было. И мебель та еще, старинной работы, и расставлена она по-прежнему. Правильно все там, как и было...

Мы поблагодарили Анну Семеновну и вышли... Было такое предчувствие, вернее, состояние, что вот мы сейчас побывали в старом Шушенском, ощутили его жизнь...

Потом в Доме-музее Александр Андреевич показывал мне фотографии Анны Семеновны. Многим хочется поговорить с ней, побольше узнать о Ленине из уст простой крестьянки. К сожалению, фотографии есть только в единственном экземпляре, и невозможно сейчас показать их...

На другой день нужно было уезжать. Но мне удалось выкроить еще час командировочного времени, чтобы вновь прийти в Дом-музей Ленина... И он опять был для меня очень близким, кажется, что даже и родным домом. И уезжая из Шушенского, я записал в блокнот такие строки:

Я здесь родился.
В этом доме
Я просто долго не бывал
И, может, что-то не запомнил,
И, может, что-то не признал.
Здесь накалялся ритм эпохи,
Здесь становилась жизнь моя...
Как будто по дороге вехам,
Веду отсюда счет годам...

В. ВОРОБЬЕВ.

Нужно ли быть добренькими с нарушителями порядка

Приняли на работу в СУ-12 в начале октября прошлого года Воронина. А уже шестого ноября он, что называется, вдрызг напился и хотел без очереди получить заработную плату. Понятно, что женщины, стоящие в очереди, возмутились: их ведь дома детишки ждут, хозяйство. Обратились к дружинникам.

В штабе дружины поговорили с Ворониным, указали на его недостойный поступок, предупредили. В тот же вечер Воронин, теперь уже не один, а с Елисеевым, в красном уголке во время торжественного заседания учинил дебош. Снова дружинники вывели Воронина и Елисеева из красного уголка и битых полчаса уговаривали уйти и не мешать людям проводить свой досуг. Однако через несколько минут вахтер женского общежития Сусана Исупова прибежала в штаб народной дружины и вся в слезах сообщила, что какие-то двое мужчин, сильно пьяные, разбили стекло у входной двери, ударом в грудь чуть не сбили ее с ног и прошли по комнатам.

Я вместе с дружинниками А. Есиповым и В. Роптановым поспешил в общежитие. Там оказались Воронин и Елисеев. Пришлось вызвать дежурную машину...

После, уже в этом году, работая на ЦТП и там проживая в общежитии, Воронин и Елисеев систематически продолжали пьянствовать. Причем, столь бурно, что Елисеев однажды вывалился с окна второго этажа, повредил себе ногу и долго не работал. Воронина тянуло, как он выражается, «в гости». Много раз он вламывался в комнату, где жили девушки, работающие в столовой ЦТП, дебоширил.

Когда в конце марта школьники старших классов Мегионской школы приехали к рабочим ЦТП с концертом, Елисеев, как обычно пьяный, стал приставать к ним.

Терпение администрации и общественности лопнуло, и мы официально обратились в милицию, чтобы пьяниц привлекли к ответственности и судили показательным судом, дабы другим не повадно было. Воронин был осужден на 15 суток, Елисеев подвергнут штрафу в сумме 30 рублей.

Наши дружинники К. Якимова, В. Роптанов, А. Есипов, И. Удовниченко, А. Грачева, Я. Садовников, Л. Макоев и многие другие ведут беспощадную борьбу со всякого рода нарушителями порядка, и нам удается предотвратить даже преступления. Приходится иногда резким тоном разговаривать с нарушителями порядка.

И вот что интересно. Мы сами много беседуем с нарушителями, предупреждаем их, помещаем материалы о них в стенной печати, отдаем материал в постройком, товарищеский суд, партийное и комсомольское бюро. Но вот в тех случаях, когда мы поступаем резко, часто некоторые вмешиваются и говорят: «вы не имеете права», «так нельзя» и т.д.

Как же можно разговаривать спокойно с хулиганом, вламывающимся среди ночи в девичью комнату, закуривающего на сеансе кино, дебоширившего в общежитии? Мы имеем право быть хозяевами клубов, красных уголков, общежитий, кинотеатров, улиц и всего того, что принадлежит нам. Пьянство и на его почве хулиганство — социальное зло, с которым обязан бороться каждый. Бороться действенно в любом месте, где оно проявляется.

Б. ЛЕВАНДОВСКИЙ,
начальник народной дружины СУ-12.

По следам наших выступлений

Чья вина и чья беда?

На опубликованную под таким заголовком статью (№ 44 от 10 апреля) отвечает начальник СМУ-5 тов. Палкин:

«СМУ-5 ведет строительство склада 24 х 120 метров по типовому проекту из металлоконструкций: полы бетонные, стены из пенобетонных панелей.

Согласно принятых соцобязательств стройучастка № 2 СМУ-5 склад орса будет введен в июне 1969 года.

Конкретно, какой товар или продукты будут храниться, решает заказчик. Для этого должно изготовлено соответствующее оборудование и инвентарь».



Тюменская область. За бесконечными лесами северной тайги раскинулось село Казым — центральная усадьба совхоза «Казымский». Это одно из самых крупных в Ханты-Мансийском национальном округе оленеводческих хозяйств. В нем работают люди многих национальностей — ханты, зыряне, ненцы, русские. Они составляют дружную семью оленеводов.

Малыши ходят в детский сад. Ребята постарше — в школу. По вечерам, когда в домах и на улицах поселка зажигаются электрические огни, молодежь собирается в клуб посмотреть новый кинофильм, выступление участников художественной самодеятельности.

На обширных угодьях пасется главное богатство хозяйства — оленьи стада, насчитывающие более 22 тысяч животных.

В прошлом году совхоз выполнил два годовых плана по сдаче государству оленьего мяса, получил от реализации всех продуктов — мяса, рыбы, пушнины — 263 700 рублей прибыли.

На снимках: (внизу) лучшие бригадиры совхоза Иван Александрович Канев (слева) и Селиверст Петрович Попов.

Улица северного села Казым.

Участницы художественной самодеятельности. Слева направо — Людмила Лельхова, Евдокия Канева, Надежда Вокуева, Ольга Канева, Варвара Молданова, Евгеня Новолыкина.

Фотохроника ТАСС.



Сквозь политическую призму

ОГРАБЛЕНИЯ В НЬЮ-ЙОРКЕ

«УГОЛОВНЫЕ преступления превратились в США в самую серьезную проблему страны», — заявляет директор федерального бюро расследований Эдгар Гувер. Значение этих слов американцы испытывают на себе, можно сказать, ежеминутно.

Сейчас опасность для американцев стали представлять улицы не только рядовых городов. После захода солнца американцы уже не решаются появляться у тщательно охраняемого Белого дома, в котором находится резиденция президента США. Даже секретарша президента, возвращавшаяся с работы, была недавно ограблена буквально у ворот Белого дома.

Преступность растет в США подобно цепной реакции. По данным Эдгара Гувера, число серьезных преступлений увеличилось в США в 1967 году в два с лишним раза по сравнению с 1940 годом. Каждую минуту в США совершается 7 серьезных преступлений, каждые 43 секунды — 1 убийство, каждые 20 секунд — кража со взломом.

Преступность в США приобрела такие серьезные масштабы, что в крупных городах почти открыто орудуют гангстерские синдикаты.

Американские криминалисты и социологи объясняют рост в США преступности падением в стране нравов, вызванным рекламой насилия и убийств, которые настойчиво насаждают кино, театр, телевидение и печать. Но буржуазная пресса старательно обходит молчанием главную причину превращения американских городов в арену разгула преступников, которая состоит в самой природе общества свободного предпринимательства, приносящего в жертву наживе все понятия о морали и о человеческом достоинстве.

Катастрофический рост насилий и грабежей объясняется тем, что в последние годы миллионы американцев стали свидетелями кровавых злодеяний солдат Пентагона против вьетнамского народа.

ВОЛНА захватившей США преступности не обходит стороной проживающих в Нью-Йорке и Вашингтоне граждан других стран, работающих в секретариате ООН, в посольствах, миссиях и в различных торговых и деловых организациях. Уже на протяжении многих лет не проходит месяца, чтобы против советских дипломатов, журналистов и специалистов не было совершено по нескольку преступлений.

Вылазки хулиганов и грабителей против советских граждан нарастают темпами, превышающими темпы роста преступности в США. Если в 1968 году число преступлений в США увеличилось на 17 процентов, то число преступлений против советских граждан, работающих в Нью-Йорке, возросло на 20 процентов. В 1968 году в Нью-Йорке было украдено 3 автомобиля советских работников, у нескольких служебных машин представительства СССР при ООН были проколоты шины, в квартирах советских граждан в Нью-Йорке было совершено 22 грабежа, два советских человека были избиты на улицах и 7 человек стали жертвами мелких краж.

Постоянное представительство СССР при ООН не раз обращало внимание постоянного представителя США при ООН на необходимость принять все меры для обеспечения безопасности советских дипломатов и специалистов, работающих в Нью-Йорке. «Подобные случаи ограблений и краж, которые имели место в прошлом, — отмечалось в одном из представлений представительства СССР при ООН, — создают для советских граждан, работающих в секретариате ООН, обстановку нервозности и неуверенности, что, разумеется, не может не отразиться на их работе».

Преступники, совершающие ограбления квартир, в которых живут советские люди, как правило, имеют ключи от дверных замков — до сих пор ни один замок подвергшейся ограблению квартиры не был взломан. Они хорошо информированы о том, когда в квартирах советских граждан никого нет.

Большое недоумение вызывает то, что выдазки преступников, совершающих кражи в квартирах частных домов и гостиницах, где живут советские дипломаты и специалисты, часто напоминают запланированные и хорошо подготовленные кампании, проводимые из какого-то одного центра. Так, например, ограбления советских граждан в марте прошлого года осуществлялись изо дня в день в гостиницах, расположенных в разных районах Нью-Йорка. 22 марта была совершена кража в номере советского работника в гостинице «Уиндермер». 23 марта — в гостинице «Эксельсьер», 25 марта в гостинице «Бретон холл», в тот же день в гостинице «Кембридж хауз», 26 марта — в гостинице «Уиндермер» и в тот же день — в гостинице «Кембридж хауз».

Грабители не ограничиваются воровством вещей, которые можно унести в кармане. Среди бела дня бандиты уносят из номеров советских граждан радиоприемники, телевизоры, вещи, которые весят десятки килограммов.

Подчас наглость преступников не имеет предела. Днем 20 декабря прошлого года в гостинице «Тюдор» в Нью-Йорке грабители забрались в номер члена советской делегации на 23-ю сессию Генеральной Ассамблеи ООН и украли его личные вещи. На следующую ночь, когда советский дипломат спал в этом же номере, из пиджака, висевшего в шкафу в комнате, были украдены деньги.

ЧЕМ объясняются проводимые регулярно в Нью-Йорке кампании ограблений советских граждан, кто дает бандитам сведения о том, когда советских граждан не будет в арендуемых ими квартирах, кто обеспечивает бандитов ключами от квартир, почему никто не видит, как неизвестные люди выносят из отелей крупные вещи?

Все эти обстоятельства не могут не навести на мысль о том, не пользуются ли некоторые недоброжелатели ростом преступности в США для того, чтобы прикрыть этим свои неблаговидные намерения, помешать работе в Нью-Йорке советских дипломатов и специалистов.

Американские власти в соответствии с соглашением между ООН и правительством Соединенных Штатов Америки относительно местонахождения центральных учреждений ООН от 26 июня 1947 года обязаны предпринять все необходимые меры, чтобы предоставить советским гражданам, работающим в Нью-Йорке, «необходимую защиту» и обеспечить им нормальные условия для работы.

Г. ГЕВОРГЯН.

НЬЮ-ЙОРК.



Полотна эквадорского художника Освальдо Гуайясамина известны во многих странах мира. Зачастую выполненные в одном цвете они с первого взгляда притягивают зрителей силой вложенных в них чувств. Это—гнев и нежность, слезы и радость, протест и раздумья человека.

Сейчас Освальдо Гуайясамину 49 лет, по национальности он индеец. В настоящее время художник заканчивает гигантскую работу, состоящую из 250 картин и названную им «Возраст гнева». Автор намерен показать их в различных музеях мира, а затем подарить все 250 картин эквадорскому народу.

В этой последней работе, как и в более ранних, в центре внимания художника находится человек, истерзанный несправедливостью и нищетой. Особенно привлекают О. Гуайясамина руки и лица. В его видении они красноречиво говорят о боли, трагедии и надежде людской.

На снимках: группа картин из серии «Руки». Справа — Освальдо Гуайясамин.

Фото С. Сычева.

Фотохроника ТАСС.

СОВЕТЫ ВРАЧА

Опасное угощение

Рыба, являясь ценным пищевым продуктом, часто может быть причиной серьезных заболеваний человека.

Одним из таких заболеваний является дифиллоботриоз. Заболевание вызывается паразитированием в организме человека широкого лентеца. По длине тела паразит превосходит всех гельминтов и достигает 12-20 метров.

Основным источником заражения служит щука, налим, окунь, ерш. Особенно опасно употребление свежей (парной), мороженой, малосоленой, не проваренной рыбы и икры (домашнего приготовления). При поедании личинок с зараженной рыбой в организме человека развиваются взрослые лентецы и вызывают заболевание — дифиллоботриоз.

Больные обычно жалуются на головные боли, утомляемость, боли в подложечной области, тошноту, слюнотечение, расстройство пищеварения и т.д. У части больных заболевание протекает тяжело, у других обнаруживается только при лабораторном обследовании.

Для того чтобы уберечься от дифиллоботриоза, необходимо соблюдать правила кулинарной обработки рыбы в домашних условиях.

Варить и жарить рыбу следует не менее 15—20 минут. Солить икру не менее 2-х суток. Солить рыбу крепким посолом (2 килограмма соли на 10 килограммов рыбы) в течение 10 дней. Правила очень просты. Выполняя их, Вы сможете сохранить свое здоровье.

Е. СУЛЬЖЕНКО,
зав. отделом областной санэпидстанции.



Снова Петросян и Спасский!

14 апреля в Москве начался очередной матч на первенство мира по шахматам. Как и три года назад, в нем участвуют советские гроссмейстеры Тигран Петросян и Борис Спасский.

Соперники достойнейшие! Московскому спартаковцу Петросяну 39 лет, он гроссмейстер с 1952 года, заслуженный мастер спорта, двукратный чемпион СССР, кандидат философских наук. Чемпионом мира стал в 1963 году.

Представитель спортивного общества «Локомотив» из Московской области Спасский моложе соперника на 7 лет, звание гроссмейстера получил в 1956 году, был чемпионом страны в 1961-м, по профессии — журналист. Единственный из советских шахматистов, Спасский был чемпионом мира среди юношей. Он самый «молодой» из наших гроссмейстеров и был удостоен этого титула в возрасте 19 лет.

Выступая в 1965 году в турнире претендентов на первенство мира Борис Спасский победил в матчах Пауля Кереса, Ефима Геллера и Михаила Таля. И лишь в борьбе за шахматную корону уступил Петросяну с минимальным преимуществом — 11,5:12,5 очка.

В следующем, нынешнем цикле Спасский повторил успех и снова вышел победителем турнира претендентов, совершив, казалось бы, невозможное. Он выиграл по очереди у Ефима Геллера, у датчанина Бента Ларсена, у Виктора Корчного, и теперь вторично бросает вызов шахматному королю.

Итог выступлений Спасского в двух циклах розыгрыша первенства мира специалисты расценивают как выдающийся; включая матч с Петросяном, Спасский провел их 7, сыграв 79 партий, из которых 24 выиграл, 47 свел вничью и только 8 проиграл. В нынешнем цикле в матчах с Геллером, Ларсеном и Корчным Борис из 26 встреч проиграл только... две.

Матч состоит, как и прежде, из 24 партий. Петросяну для сохранения титула чемпиона достаточно набрать половину возможных очков, Спасскому 12,5. Арбитрами назначены старые знакомые и самих участников матча и советских поклонников шахмат — Альберик О'Келли (Бельгия) и Мирослав Филип (Чехословакия). Турнир рассчитан примерно на два месяца.

Матч на первенство мира является 26 по счету. Все предыдущие назвали только 9 чемпионов. Это— В. Стейниц, Э. Ласкер, Х. Капабланка, А. Алехин, М. Эйве, М. Ботвинник, В. Смыслов, М. Таль и Т. Петросян. Несколько десятков последних лет корона шахматного короля неизменно находится в нашей стране. Независимо от исхода нынешнего матча она останется в Советском Союзе еще на три года.

На снимке: Б. Спасский и Т. Петросян.

В. БАБКИН. (ТАСС).

Фото В. Шандрина.

Фотохроника ТАСС.

ФУТБОЛЬНЫЕ ВОРОТА В ГОСТИНИЦЕ

В бразильском городе Арамбу открылся новый отель, и слава о нем мгновенно разнеслась по всей стране.

Не удивительно: нигде больше не найти таких номеров, как здесь. «Постель» — футбольные ворота в натуральную величину. Хочешь спать — клади в ворота матрац и ложись. Вместо обоев — картины и фотографии, посвященные футболу.

Каждое утро гостей будит пронзительный свисток футбольного арбитра. Обед в отеле продолжается ровно 90 минут — как матч. Как рассказывает австрийская газета «Фольксштимме», здесь есть «салон Пеле», «бар Гарринчи».

Но главная гордость отеля — «зал чемпионов мира». Этот огромный зал должен напоминать посетителям о победах бразильцев на первенствах мира 1958 и 1962 годов. А так как каждый уверен, что проигрыш их команды в 1966 году — обидная случайность и на следующем первенстве бразильские футболисты вновь станут чемпионами, то в гостинице в виде аванса уже сооружен «зал 1970 года».

Попасть в этот отель очень трудно. Действительно, разве может уважающий себя болельщик пропустить случай поспать в футбольных воротах или выпить коктейль в баре, носящем имя прославленного нападающего Гарринчи?

М. ОЗЕРОВ.

Редактор В. НОРЧЕМНИН.

ТЕЛЕПРОГРАММА

СУББОТА, 26 АПРЕЛЯ.

19.00 Докум. фильм «Петропавловская крепость».
19.30 Худож. фильм «Ноктюрн».
21.00 Концерт эстрадной музыки.

ВОСКРЕСЕНЬЕ, 27 АПРЕЛЯ.

12.00 Передача для детей: фильм «Откуда шкаф пришел».
12.20 Худож. фильм «Пусть светит».
19.00 Фильм «Три лавровых венка».
19.30 Худож. фильм «Крепостная антриса».
21.10 Фильм-концерт «Русская фантазия».

Мегионская нефтеразведочная экспедиция приглашает на работу поваров и помощников поваров для работы в котлопунктах на буровых.

За справками обращаться в отдел кадров Мегионской экспедиции. АДМИНИСТРАЦИЯ.

Нижневартовская типография управления по печати Тюменского облисполкома. Заказ 336.

Пролетарии всех стран, соединяйтесь!

ЛЕНИНСКОЕ ЗНАМЯ

ОРГАН НИЖНЕВАРТОВСКОГО РАЙОННОГО КОМИТЕТА КПСС И РАЙОННОГО СОВЕТА ДЕПУТАТОВ ТРУДЯЩИХСЯ ТЮМЕНСКОЙ ОБЛАСТИ

№№ 52—53 (2566—67) Год издания 27-й | ВТОРНИК, 29 АПРЕЛЯ 1969 ГОДА | Цена 4 коп.



— Ему все видно, — шутят порой товарищи. И не только потому, что рабочее место его значительно выше, чем у других — на козловом кране. Юрий Сушкин не просто исполнитель, он дирижер любой операции. Без дополнительных объяснений знает, что куда переместить, как поставить.

На снимке: крановщик вышкомонтажной конторы Ю. Сушкин.

Фото А. НОВОСЕЛОВА.

НА ПРЕДМАЙСКОЙ ТРУДОВОЙ ВАХТЕ



Бригада монтажников СМУ-5, возглавляемая коммунистом Геннадием Прохоровичем Плотниковым, закончила монтаж здания дожимной насосной станции Самотлора. В сжатые сроки монтажники качественно выполнили большой объем работ.

На снимке: бригада Г. П. Плотникова.

Фото А. Новоселова.

Передовая читателя

ВОСПИТЫВАТЬ ПАТРИОТОВ

Важнейшей идеей, которая утверждается в сознании как личное убеждение и облагораживает человека — это идея служения Отечеству, своему народу.

Рассказать о Родине, но так, чтобы подрастающее поколение почувствовало себя ответственным за все, что делается на Советской земле, рассказать так, чтоб за границами родного поселка встала наша большая Отчизна — долг взрослых и, в первую очередь, учителей.

Каждый воспитатель должен стремиться пробудить в школьнике мысль: для чего я живу на свете? В чем мое личное участие в общем деле?

Наши мальчишки и девчонки — мечтатели и фантазеры. Их уже сейчас волнуют вопросы: каким будет будущее? Что будет нового в отношениях между людьми? Многое другое.

Они рисуют картины будущих городов, причем, всякое различие между городом и деревней, конечно, стерто. Так Валя Харина и Люда Косых видят родной Нижневартовск большим и красивым городом.

Наша молодежь не только мечтает, но и участвует в озеленении, благоустройстве своих поселков и городов. И главное совсем не в том, сколько классных часов будет отведено для рассказов о Родине. Главное в том, чтоб каждый пережил, почувствовал огромную радость от участия в общем деле, от сознания своей необходимости как помощника и созидателя. Огромную роль в воспитании патриотизма имеет рассказ, живое слово учителя или гостя. У нас входят в традицию — дни, недели, посвященные Советской Армии, которые мы проводим с ребятами.

В средней школе № 2 в канун Дня Советской Армии побывало много гостей. Здесь и супруги Удовенко, участники Великой Отечественной войны, и К. И. Сидоров, и райвоенком М. Ф. Сурнин и другие жители Нижневартовска.

...Михаил Федорович, улыбаясь, говорит: «Я прихожу ко всем и, конечно, к десятиклассникам, потому что преследую двойную цель: рассказать учащимся об армии и сагитировать кого-нибудь в военное училище. Уйду на пенсию, кто будет военкомом?!»

И сагитировал... Саша Буруцкий собирается после десятого класса в военное училище.

А в восьмилетней школе своя традиция: 23 февраля — парад «войск». Здесь и летчики, и танкисты, и матросы. Парад принимает настоящий военный, работник райвоенкомата лейтенант Н. Токарев.

Большой любовью пользуется у ребят военно-спортивная игра «Зарница». Здорово в прошлом году она прошла в школах района, особенно в Нижневартовской школе № 1. Ребята брали штурмом снежные города, варили кашу на костре, учились стрелять из винтовки. А нынче? Что-то об играх ничего не слышно.

Когда началась война, мальчишки и девчонки не могли остаться в стороне. Они очень любили свою Родину и шли ей на помощь. Сколько их погибло тогда! Сегодняшняя красногалстучная пионерия должна помнить об этом. В Нижневартовской школе-восьмилетке часто можно видеть ребят у стенда «Пионеры-герои». Экскурсоводы, девочки с большими бантами, Ира Скалозуб и Ольга Савиных, помогают подробнее узнать школьникам о тех, кто погиб за Родину, рассказывают о большом детском подвиге.

Растить влюбленных в свой край, в свое Отечество. Растить с первых шагов в школе. Это должен понять каждый. Учительница Н. Ф. Замараева обучает первый класс. И ее малыши имеют не смутное представление, а ясное, полное: что такое, например, Самотлор. На уроке арифметики они решают вопрос: сколько нужно тракторов, чтоб перевезти столько-то труб. На чтении звучит рассказ о героях-тружениках.

Многие ребята побывали на экскурсии на Самотлоре. Особенно повезло ребятам из 6 «б» класса: у них был самый лучший «экскурсовод» — Г. С. Арнапольский, главный инженер НПУ. Кто, как не он, лучше и ярче расскажет о том, какое значение Самотлор имеет в общем хозяйстве всей страны.

Видеть за своим небольшим уголком Родину, ее заботы — вот одно из главных, чему должна учить школа.

Г. КИРПИЧЕВА,
преподаватель Нижневартовской средней школы № 2.

Вот это скорость!

С 24 по 28 апреля бригада бурового мастера Ф. З. Хафизова пробурила 1 260 метров. Такой скорости проходки редко кто добивался в Мегионской нефтеразведочной экспедиции. А всего в апреле хафизовцы прошли 1 800 метров скважин при задании 750.

Близка к завершению месячного задания бригада В. Д. Шидловского. Глубина забоя 47-й скважины на Самотлоре, разрабатывает которую этот коллектив достигла 1 660 метров.

Отличные производственные показатели у буровиков С. Л. Малыгина, завершивших апрельскую программу.

Готовятся к забуриванию бригады Г. И. Норкина и С. В. Стерхова.

За 28 дней апреля в целом по экспедиции пробурено 6 413 метров скважин на Самотлоре.

Предмайская вахта у финиша. И досрочное выполнение плана, несмотря на все трудности, подарок коллектива экспедиции празднику.

В. СЕМЕНОВ,
старший инженер ПТО МНРЭ.

С БОЛЬШЕЙ ОТДАЧЕЙ

Бездорожье не сдерживает ударную работу коллектива АТК. На Самотлор буровикам завозится цемент, трубы, оборудование для монтажа вышек.

В труднейших условиях шоферы значительно перекрывают нормы выработки. Уже сейчас месячный план в тонно-километрах выполнен на 164 процента, что на 1 132 тысячи тонно-километров больше.

Этому способствовала хорошая работа шоферов В. П. Сазонова и М. Е. Фатхулина, тракториста В. Ф. Соснина, водителя ГАЗ-47 Л. Ф. Камзахарова. Своим настойчивым трудом они вносят большой вклад в обустройство Самотлора.

Включившись в предмайское соревнование, каждый член коллектива стремится работать с еще большей отдачей.

Н. ТИМОФЕЕВА,
начальник планового отдела АТК.

ОПЕРЕЖАЯ ПЛАНЫ

Ни морозы, ни весенняя слякоть не задержали строителей СМУ-5, выполнивших почти все пункты соцобязательств, принятых на первый квартал.

При выполнении задания по генподряду и строительству собственными силами на 0,7 процента снижена себестоимость строительно-монтажных работ при плане 0,5 процента, значительно повышена производительность труда.

С начала года досрочно сданы в эксплуатацию на Самотлорском месторождении склад ГСМ, водонасосная, скважина № 200. Монтажники проложили 24 километра выкидных линий. Большая работа проделана и на Мегионском месторождении.

Отличился коллектив третьего участка, возглавляемый В. В. Балакшиным. Тон здесь задают монтажники Мун-Чун-Ера, которым присуждено первое место по управлению. Бригада квартальный план завершила на 220 процентов при хорошем качестве работ.

А на высшую ступеньку почета вышел второй участок, в котором не было случаев нарушения трудовой дисциплины. Коллектив под руководством П. Н. Просутина завершил задание на 217 процентов, выполнив объем работ на 243 тысячи рублей. Строителям второго участка вручено переходящее Красное знамя управления. Здесь отличилась бригада Ф. П. Лобова, более чем в два раза перекрывшая нормы выработки.

Встав на предмайскую вахту, труженики СМУ-5 работают еще производительнее, готовя празднику трудовые подарки.

Н. УСАЧЕВА,
председатель постройкома СМУ-5.

Все, как один

В прошедшую субботу весь коллектив НПУ «Мегионнефть» вышел на предмайский субботник. Одни трудились на своих рабочих местах, другие вели расчистку территории райцентра. Особенно отличились молодые нефтяники, которые работали весело, с задором, сделав многое для родного поселка.

Ю. МАСЛОВ,
секретарь комсомольской организации НПУ.

АНАЛИЗИРУЯ ДОСТИГНУТОЕ

ОПЫТ ПАРТИЙНОЙ РАБОТЫ

Работа производственной партийной организации и успешное решение стоящих перед коллективом политических и хозяйственных задач зависят от идейной зрелости, трудовой и общественной активности коммунистов. Помня эту истину, цеховая партийная организация нефтепромысла № 1 НПУ «Мегионнефть» (секретарь тов. Рогожин) строит свою работу с расчетом на повышение активности коммунистов, комсомольцев и беспартийных.

Коммунисты работают на всех ведущих участках промысла и своим добросовестным отношением к выполнению производственных обязанностей показывают пример.

Вся работа цеховой парторганизации строится на основе ежемесячных планов. План составляется с учетом производственных планов, планов общественных организаций, предложений и практических замечаний коммунистов. В планах указываются, кто за что отвечает и сроки исполнения.

В партийной организации 17 членов и 2 кандидата в члены КПСС, что составляет 16 процентов от списочного состава работников промысла. Каждый коммунист, выполняя основное требование устава — активно участвовать в строительстве коммунизма, выполнять партийное поручение, участвовать в жизни своего коллектива — имеет то или иное посильное партийное поручение.

Партийная организация старается использовать поручения для развития активности, инициативы и принципиальности коммунистов. Большинство из них имеют постоянные партийные нагрузки. Так, мастер по добыче нефти Т. В. Нежура работает на промысле с 1964 года, ударник коммунистического труда, является председателем цехового комитета. Он с высоким сознанием относится к своим производственным обязанностям и к общественным делам. Его заместителем в цехкоме является коммунист Н. Ф. Нюняйкин, старший оператор промысла, ударник коммунистического труда, являющийся в то же время активным рационализатором и организатором работ.

Председателем группы народного контроля избран принципиальный и деловой коммунист Г. Т. Малышкин, бывший мастер по добыче, а сейчас начальник участка по добыче нефти. Совет рационализации и изобретательства возглавляет коммунист старший инженер промысла А. А. Соседкин. Большую работу в комиссии по технике безопасности ведет молодой коммунист А. И. Суздальцев, старший оператор по добыче нефти. Политинформаторами утверждены начальник участка Б. Г. Антонов, старший механик В. Н. Белужкин и заведующий промыслом И. И. Рынковой, он же руководит группой экономического анализа.

Кроме постоянных поручений коммунисты участвуют в подготовке вопросов для обсуждения на партийных собраниях, выполняют другие разовые поручения.

Большое внимание уделяется проведению партийных собраний. Они, как правило, бывают открытыми, проводятся ежемесячно по актуальным вопросам жизни партийной организации и промысла. Правильно выбранная повестка и тщательная подготовка делают собрания настоящей школой воспитания коммунистов и беспартийных.

«О рентабельном использовании рабочего времени», «Об авангардной роли коммунистов на производстве», «О состоянии готовности объектов к круглогодовой добыче нефти», «Коммунисты и соцсоревнование», «О выполнении партийных поручений» — вот далеко не полный перечень вопросов, обсуждаемых на партийных собраниях.

Принимаемые на собраниях решения всегда конкретны. В них указываются сроки и исполнители. Нередко решения собрании через районную газету доводятся до коммунистов и коллективов смежных предприятий. Когда в марте создалось тревожное положение со строительством объектов добычи нефти на Самотлорском и Мегионском месторождениях, коллектив промысла через районную газету обратился к строителям ускорить обустройство. Это обращение обсуждалось в строительных коллективах, что принесло свои результаты.

На каждом партийном собрании секретарь партийной организации информирует коммунистов о выполнении решения предыдущего собрания.

Партийная организация проводит значительную работу по повышению политических и экономических знаний коммунистов. В начальной политшколе, в школе основ марксизма-ленинизма и в семинаре по философии учатся 14 человек, двое занимаются самостоятельно и двое учатся заочно.

Политинформаторы и агитаторы промысла регулярно проводят информации и беседы по плану, согласованному с парторганизацией, выпускается стенная газета с сатирическим приложением «Вилы в бок». Активно работает группа народного контроля.

Через профсоюзную организацию ведется большая работа по развитию соцсоревнования и движения за коммунистический труд. 32 членам коллектива присвоено звание ударников коммунистического труда. В социалистическом соревновании участвуют все рабочие, бригады и промысел в целом имеют конкретные обязательства и соревнуются с промысловиками Нефтеюганска.

Для подведения ежемесячных итогов соревнования комиссии по технике безопасности и производственно-массовая выезжают на объекты промысла и затем на заседании месткома определяют победителей, которым вручаются вымпелы. По итогам соревнования ежемесячно проводятся профсоюзные собрания, выпускается стенная газета.

Такая организация партийной работы позволяет промыслу систематически справляться с поставленными задачами. Из года в год перевыполняется план добычи нефти. В фонд досрочного выполнения пятилетки добыто более 150 тысяч тонн сверхплановой нефти.

В текущем году коллектив провел большую работу по перестройке объектов добычи с сезонной на круглогодовую эксплуатацию. В состав промысла вошли новые крупные объекты такие, как ЦРП, Самотлорский участок добычи, что потребовало в сжатые сроки выполнить большой объем строительно-монтажных работ. Коллектив промысла поставленную задачу — увеличить добычу нефти более чем в три раза — решает успешно. И в этом большую роль играет цеховая партийная организация.

С. ШЕХИРЕВ,
инструктор орготдела РК КПСС.



Прошло 50 лет после издания Ленинского декрета «О лечебных местностях общегосударственного значения». За эти годы широко развилась система курортов, здравниц, домов отдыха и санаториев. Создана разветвленная система научных институтов, разрабатывающих проблемы курортологии.

Центральный научно-исследовательский институт курортологии и физиотерапии является головным научно-организационным центром в стране. Здесь большая группа ученых врачей разрабатывает проблемы, связанные с изучением лечебных свойств минеральных вод и грязей, использованием климата курортов в профилактике заболевания больного и ряда других прогрессивных методов лечения.

На снимке: в экспериментальной лаборатории. Аспирант Анатолий Ситель ведет исследование центральной нервной системы животного.

Фотохроника ТАСС.

ДОБРОЕ НАПУТСТВИЕ

26 апреля в «Юбилейном» состоялся вечер призывников. В зале собрались молодые парни, будущие воины, их отцы, защищавшие Родину в годину войны, представители предприятий и организаций.

С вступительным словом выступил райвоенком М. Ф. Сурнин. Затем первый секретарь РК ВЛКСМ В. К. Тимофеев поздравил призывников В. Муна, В. Решетникова, Р. Каримова, Л. Толстогузова и Ю. Иванова с вступлением в члены ВЛКСМ и вручил им комсомольские билеты.

Завтрашним солдатам о почетной службе в Советской Армии рассказали ветераны, отцы призывников В. В. Сыкулев, майор запаса, и Ф. С. Удовенко, подполковник запаса. От имени молодежи зачитал обращение к призывникам района В. Цветков. Представители предприятий и организаций вручили им памятные подарки.

Н. ТОКАРЕВ,
заместитель райвоенкома.

Гости приносят цветы

Недавно в школе № 2 открылась Ленинская комната. Весть об этом быстро разнеслась по поселку. И вот пятиклассники из школы № 1 во главе со своим классным руководителем Ией Николаевной Звягинон пришли к нам в гости.

Ребята долго и внимательно знакомились с Ленинской комнатой, уходя, оставили цветы и запись в книге отзывов: «Большое спасибо коллективу учителей и учеников за оказанное нам удовольствие».

К. ГАЛИНОВА.

В тайге за сотни километров севернее Самотлора трудятся нефтеразведчики Аганской геофизической экспедиции. С отрядами, работающими месяцами вдали от базы, поддерживается регулярная авиасвязь.

На снимке: самолет прилетел в бригаду Виктора Прохоровича Ковалева из 49-й геофизической партии. Его бригада за сезон отработала 400 километров профилей, досрочно справилась со своим заданием.

Фото А. Сыроватского.



К 100-летию со дня рождения В. И. Ленина

В РЕВОЛЮЦИОННОЙ РОССИИ

8 ноября 1905 года Владимир Ильич прибыл в Петербург. Уже в первый день приезда он развернул кипучую деятельность. Встретился с членом ЦК Л. Б. Красиным и другими партийными работниками. Вечером выступил на расширенном заседании Петербургского комитета большевиков с речью о задачах партии в отношении Советов. На следующий день провел заседание большевистской части редакции ежедневной легальной газеты «Новая жизнь». Ленин возглавил руководство газетой (которая фактически стала Центральным органом РСДРП), привлек к работе в ней лучшие литературные силы. Вскоре в редакции произошла первая встреча В. И. Ленина с А. М. Горьким.



Так все дни у Владимира Ильича были заполнены огромной организаторской работой. Он выступал на партийных собраниях и совещаниях в Петербурге и Москве, на заседании Петербургского Совета рабочих депутатов, много беседовал с партийными работниками, приезжавшими со всех концов страны.

В середине декабря Ленин руководит созванной в Таммерфорсе (Финляндия) первой конференцией большевиков, на которой сделал два доклада — о текущем моменте и об аграрном вопросе. По совету Ленина конференция спешно закончила работу, так как в это время в Москве началось вооруженное восстание, и делегаты разъехались, чтобы принять в нем участие. В январе 1906 года Ленин побывал в Москве. Он обобщил потом опыт октябрьско-декабрьских боев российского пролетариата, рассматривая их как знаменательный шаг во всемирно-исторической борьбе рабочего класса. В статье «Уроки московского восстания» Ленин раскрыл причины неудачи восстания и сделал выводы, которыми должны руководствоваться партия и пролетариат в будущем.

Всю работу по руководству партией, революционной борьбой рабочего класса Владимир Ильич вел в невероятно трудных условиях. Надо было скрываться от полиции, то и дело меняя места жительства. Департамент полиции возбудил дело об аресте Ленина. Поводом к этому послужила его статья «Рабочая партия и ее задачи при современном положении», опубликованная в легальной студенческой социал-демократической газете «Молодая Россия».

Наконец, к концу лета 1906 года удалось найти более или менее безопасное место — дачу «Ваза» в Куоккала (недалеко от Петербурга), которую занимала семья одного из большевиков. Она была очень удобная в конспиративном отношении. Здесь Владимир Ильич жил (с перерывами) до декабря 1907 года. Дача «Ваза» превратилась в подлинный центр организации партийной работы. Тут с участием Ленина проходили партийные собрания и совещания, заседания редакции, встречи с партийными работниками, приезжавшими из разных городов.

Большевики, учитывая пожелания рабочих об установлении единого руководства борьбой масс,



приняли решение о восстановлении единства партии и предложили меньшевикам созвать объединительный съезд. Но Ленин, идя на объединение, считал, что не может быть и речи о замазывании разногласий между большевиками и меньшевиками. К съезду Владимир Ильич разработал тактическую платформу большевиков. В марте 1906 года под его руководством она обсуждалась на партийных совещаниях на даче «Ваза», в Москве и Петербурге.

IV (Объединительный) съезд РСДРП собрался в Стокгольме в апреле 1906 года. Здесь снова развернулась ожесточенная борьба. В. И. Ленин в ряде выступлений подверг резкой критике оппортунистическую тактику меньшевиков, их отрицательное отношение к гегемонии пролетариата и вооруженному восстанию, их взгляды на царскую Думу как на «центр революционных сил», их соглашательскую, вредную аграрную программу муниципализации земли (Ленин боролся за программу национализации земли). Однако, меньшевики, пользуясь численным перевесом на съезде, провели свои решения и значительную часть своих представителей в ЦК.

Но от этой неудачи не пали духом ни Ленин, ни его сторонники, ибо правда была на их стороне. После съезда Владимир Ильич провел совещание с большевиками-делегатами съезда. На нем было принято предложенное Лениным обращение к партии, в котором давалась оценка съезда, разоблачалась оппортунистическая линия меньшевиков. Владимир Ильич сделал доклады по этому вопросу на многих собраниях социал-демократических организаций Петербурга. 9 (22) мая 1906 года, пренебрегая опасностью, он выступил под фамилией Карпова на большом митинге рабочих, прибывших из всех районов Петербурга. Речь произвела на присутствовавших огромное впечатление. Рабочие приняли предложенную Лениным резолюцию и с пением революционных песен вышли на улицу.

Летом 1906 года вновь начался революционный подъем. Политические стачки следовали одна за другой, росло число выступлений крестьянства против помещиков, восстали матросы в Кронштадте и Свеаборге. Ленин дает указание большевикам — членам Петербургского комитета — о проведении забастовки с целью поддержки восстания матросов. Вместо закрытой царским правительством в декабре 1905 года газеты «Новая жизнь», под руководством Владимира Ильича стала выходить легальная большевистская газета под разными названиями: «Волна», «Вперед», «Эхо».

В обстановке спада революции, в феврале 1907 года проходили выборы во II Государственную думу. Большевики решают принять участие в избирательной кампании, чтобы в интересах революции использовать царскую Думу, сочетая легальную и нелегальную работу партии. В период выборов большевики под руководством Ленина показывают новые образцы революционной тактики, борясь за полную самостоятельность партии рабочего класса.

Упорной борьбой Владимир Ильич добивается сплочения подавляющей части партийных организаций вокруг большевиков и ставит задачу созыва V партийного съезда, деятельно готовится к нему. Съезд был проведен в Лондоне в апреле-мае 1907 года. Сторонники Ленина имели на нем устойчивое большинство. Одним из основных вопросов борьбы на съезде был вопрос об отношении к буржуазным партиям. Ленин и ленинцы добились того, что была принята большевистская оценка непролетарских партий. Меньшевикам, превратившимся в пособников буржуазии, был нанесен сокрушительный удар. Подверглась критике позиция Троцкого, пытавшегося сколотить на съезде центристскую, полуменьшевистскую группку. Таким образом, V съезд РСДРП означал крупную победу большевиков в рабочем движении.

3 июня 1907 года царское правительство разогнало II Государственную думу. Произошел, так называемый, третьиюньский государственный переворот. Социал-демократическая фракция была арестована и сослана в Сибирь. Царизм обрушился с репрессиями на революционеров, рабочих и крестьян. Тысячи их были расстреляны, сосланы на каторгу, брошены в тюрьмы. Первая русская революция окончилась поражением. Наступили мрачные годы реакции.

В первые месяцы после поражения революции положение было особенно тяжелым. Владимир Ильич, однако, и в это время скрываясь от полиции, напряженно работает. В июле он выступает с докладами на ряде партийных конференций, обсуждавших тактические вопросы в связи с разгоном II Государственной думы и созывом III Думы. В августе принимает активное участие в работе Штутгартского конгресса II Интернационала. Пишет ряд статей, готовит к печати трехтомное издание своих произведений «За 12 лет».

Но ввиду изменившейся обстановки в стране, Ленин не мог долго оставаться в пределах российской империи. Ему все больше и больше грозила опасность. Царские шпионы разыскивали его повсюду. Исходя из этого большевистский центр принимает решение — перенести издание газеты «Пролетарий» за границу. В декабре 1907 года Владимиру Ильичу с большими трудностями удается перебраться через границу. Началась его вторая эмиграция, длившаяся почти десять лет.







НА СНИМКАХ:

В. И. Ленин неоднократно бывал в Швеции в период эмиграции. Позднее, в 1919 году, Владимир Ильич подарил этот портрет шведским друзьям, который сейчас хранится в Королевской библиотеке в Стокгольме.

Стокгольм. Главный читальный зал Королевской библиотеки, где занимался В. И. Ленин во время своего пребывания в Швеции.

Москва. Дом № 16 по Остоженке (ныне Метростроевская ул.) Здесь (снимок слева) в 1906 году под руководством В. И. Ленина проходило совещание по обсуждению тактической платформы большевиков к IV съезду РСДРП.

Выступление В. И. Ленина на народном митинге в Петербурге 9 (22) мая 1906 года. (Картина художника М. Соколова).

Поселок Репино (б. Куоккала). Дача «Ваза», где жил В. И. Ленин в 1906 — 1907 г.г.

Финляндия. В музее В. И Ленина в городе Тампере. Музей размещен в зале, где в декабре 1905 года проходила Таммерфорсская конференция большевиков.

Фотохроника ТАСС.

По ленинским местам

ДОМ МЕНЯЕТ ПРОПИСКУ

НЕДАВНО недалеко от автовокзала в Шушенском собралось много любопытных: еще бы, впервые в истории Шушенского целый дом переезжает на новое место!

1. Итак, по стальным массивным рельсам-балкам, подложенным с помощью специальных домкратов под нижний венец дома, установленный на огромные сани, два трактора С-100 стянули дом с «насиженного» векового места.

— Сколько же ему лет? — заинтересовались многие.

Действительно, сколько? Спросили у деда Блохина.

— Купили мы его... А вообще — не помню, хотя мне восемьдесят шестой пошел...

2. На этот вопрос решили ответить строители треста. Самый старший из этой лучшей бригады Жилстроя, работающий в мемориальной зоне и перевозящий сейчас дом Блохиных, Роман Николаевич Мулимон нагнулся над южным углом, где стоял дом, и стал что-то искать в окладке. Его быстро обступили любопытные.

— Что он ищет? Клад что ли?

— По старому обычаю на южный угол обвязки дома монету строители кладут. Вот, наверное, ее и ищет Мулимон...

Монету ему не удалось найти, а след от нее на спрессованном мху остался. Тут же принялись за поиски желающие. Кто-то бросил вслух вопрос:

— Сколько денег-то кладут на угол?

— А это в зависимости от достатка. Бедняк медную монету положит, побогаче который — серебрушку, а кто богатей — и золота не пожалеет. На счастье...

3. Наконец, в ворохе гнилушек найдены свидетели приблизительного возраста дома — старинные монеты. Ясно видна надпись — 1842 год. Подобные деньги того периода (три копейки серебром) найдены были строителями Александром Федоровым и Анатолием Бедлинским при раскопках фундамента волостной управы.

Монеты переданы музею-заповеднику и будут экспонироваться как предметы крестьянского обихода конца XIX века.

4. К концу дня по улице им. Ленина через центр поселка следует необычный поезд — два трактора и дом. Перевозка заняла всего несколько минут...

5. Вот она, будущая мемориальная зона, музей под открытым небом. Стрелочкой показано место, которое теперь уже навсегда занял дом крестьянина Блохина.

6. Не впервой молодому специалисту Геннадию Ивановичу Глушкову заниматься реставрацией старины и строить новое. В Шушенское он приехал с родины Владимира Ильича — из Ульяновска, где возводил Ульяновский мемориальный центр, а теперь воссоздает обстановку глухого сибирского села Шушенское конца XIX века.

7. На новом месте уже начались работы над домом Блохина. Устанавливается крыша, полы, вся усадьба. Так рождается музей под открытым небом.













Труд, ответственный перед историей

Почти вся продукция издательства «Изобразительное искусство», запланированная к выпуску в 1969 году, посвящена В. И. Ленину. Плакаты, альбомы, комплекты репродукций рассказывают о В. И. Ленине и его соратниках, о наших современниках, воплощающих в жизнь мечты и заветы Ильича. Эту свою продукцию издательство предназначает специально для клубов, домов и дворцов культуры, для сельских выставок.

Более ста портретов составляют скульптурную Ленниану Н. Андреева. Множество зарисовок, сделанных с натуры, помогли скульптору создать яркий, цельный образ вождя революции. Художественно-документальную серию, посвященную Ильичу, сам скульптор расценивал как «главную творческую цель жизни», как «труд, ответственный перед историей». Большинство работ И. Андреева хранится сейчас в Центральном музее В. И. Ленина. Многие из них воспроизведены в репродукциях, подготовленных издательством.

Та же документальность, та же яркая достоверность отличает и полотна И. Бродского, включенные в альбомы и выставки для сельских клубов. В 1919 году И. Бродский начал работать над произведениями об Ильиче. Художник сделал сотни зарисовок В. И. Ленина на митингах, заседаниях, встречах с рабочими и красноармейцами, прежде чем появились его известные полотна «Выступление В. И. Ленина на Путиловском заводе», «Выступление В. И. Ленина на проводах частей Красной Армии, отправляющихся на Польский фронт», «В. И. Ленин на манифестации». Художник воспроизвел революционные события героических лет, показал обстановку, в которой работал Ленин, показал Ильича-обаятельного, человечного, живого.

Живой Ленин предстает и в картине А. Михайловского, написанной по фотографии 1922 года: Ильич сидит на своей любимой скамейке в Горках, греется на солнце, весело прищурив глаза. Интересна история этой картины, хранящейся сейчас в Центральном музее В. И. Ленина. Когда в 1935—36 годах создавался музей, Н. К. Крупская отдала для него многое из того, что было связано с Ильичем. Портрет, написанный А. Михайловским, Надежда Константиновна очень любила, считала его самым лучшим. И ей не хотелось расставаться с ним. Однако, посмотрев экспозицию музея, Крупская решила подарить людям и этот свой любимый портрет. Репродукцию с него издательство включило в «ленинские» выставки.

П. Васильев, Б. Иогансон, Е. Кибрик, В. Серов — виднейшие советские живописцы, скульпторы, графики будут «участниками» тысячи и тысяч выставок, которые откроются во всех уголках страны. И, несомненно, одним из интереснейших разделов этих выставок станет «ленинская серия» знаменитого Палеха. В творчестве палехских мастеров произведения, посвященные В. И. Ленину, занимают особое место. Первым в Палехе образ Ильича создал зачинатель новой советской миниатюры И. Голиков. Эстафету от И. Голикова приняли Н. Правдин, А. Ковалев, Г. Мызников и другие. И вот теперь издательство «Изобразительное искусство» миллионным тиражом выпускает серию открыток палехского живописца В. Бокорева «Ленинская правда».

— Репродукции 150 произведений общим тиражом более 32 миллионов экземпляров выпустим мы в этом году, — сказал корреспонденту ТАСС заместитель главного редактора издательства Н. А. Горленко.

А где могут клубы, дворцы и дома культуры купить эти произведения? На этот вопрос ответила начальник отдела Всесоюзного объединения книжной торговли «Союзкнига» З. М. Елизарова: заказы на произведения изобразительного искусства принимает любой книжный магазин и магазины потребкооперации.

Л. БЕРНАСКОНИ,
корр. ТАСС.

За ленинской строкой

Воплощение мечты

«Если бы мы могли дать завтра 100 тысяч первоклассных тракторов, снабдить их бензином, снабдить их машинистами (вы прекрасно знаете, что пока это — фантазия), то средний крестьянин сказал бы: «Я за коммунию (т. е. за коммунизм)». — Так В. И. Ленин говорил 50 лет назад. А сегодня не сто тысяч, а почти два миллиона стальных машин бороздят колхозные и совхозные нивы. Примечательный факт: только к весенне-полевым работам нынешнего года государство дает земледельцам сто тысяч тракторов. Об этих машинах и их будущих «собратьях», о тех, кто стоял у колыбели советского тракторостроения, — наш рассказ.

Незадолго до Октябрьской революции русский инженер Я. В. Мамин сконструировал и построил первый в мире колесный трактор. Работами Мамина заинтересовался Владимир Ильич Ленин. В марте 1918 года он встретился с изобретателем, долго беседовал с ним. Уходил Мамин от Ильича с ответственным заданием — организовать тракторный завод в мастерских, расположенных в городе Марксе Саратовской губернии. Советское правительство выделило Я. В. Мамину сто тысяч рублей золотом и поручило купить за границей станки. Мамин выполнил задание. Завод, названный «Возрождением», стал выпускать тракторы маминской конструкции. Так начиналось советское тракторостроение.

УЧИТЬСЯ И УЧИТЬ!

ВСЁ В ШКОЛЕ — качество обучения и воспитания, его идейная направленность, интернациональное, патриотическое воспитание, трудовое и физическое — зависит от учителя, от его знаний, педагогического мастерства, от его любви к детям, ответственного отношения к работе и ее результатам. Успех воспитания и образования молодого поколения решает учитель — активный проводник идей и политики Коммунистической партии. Ведь именно он по самой сути своей профессии связан с партией, с ее идеями и претворяет их в жизнь.

Вот почему идейный мир учителя — это богатство, которое надо не только беречь, но и постоянно умножать, чтобы щедро одарять им своих воспитанников. Идейность учителя — это прежде всего марксистско-ленинское образование и тесная связь его с жизнью. Только хорошо зная марксистско-ленинскую теорию и умея применить ее на практике, можно стать сознательным, страстным и идейно убежденным борцом за дело коммунизма.

В школах нашего района работает свыше 250 учителей. Все они, за редким исключением, изучают марксизм-ленинизм в системе партийного просвещения. Теоретические семинары по изучению отдельных проблем научного коммунизма работают во всех средних школах. Со всей серьезностью относясь к делу, товарищи приобретают знания, которые помогают им совершенствовать педагогическое мастерство, растить своих питомцев убежденными ленинцами. Примером в этом отношении может служить коллектив Нижневартовской средней школы № 1, учителя которой из года в год настойчиво овладевают марксистско-ленинской теорией. Изучая ее и применяя на практике, они стали лучше ориентироваться в международных событиях и в событиях внутри нашей страны, увязывать преподносимый учащимся материал с жизнью, с практикой коммунистического строительства.

На достаточно высоком идейном и теоретическом уровне проходят уроки истории и обществоведения у Дины Федоровны Каморкиной. Она учит своих воспитанников критически осмысливать исторические события, разбираться в их причинах, самостоятельно делать выводы. Без глубокого знания марксистско-ленинской теории учительница не смогла бы давать прочные знания учащимся. Дина Федоровна вот уже в течение ряда лет является пропагандистом в своем коллективе, и руководимый ею семинар работает хорошо.

И, конечно же, учеба учителей этой школы в семинаре полностью сказывается на качестве обучения и воспитания учащихся, на их успеваемости.

Но не везде так обстоит дело. В течение года часто срывались занятия теоретического семинара в Мегионской средней школе. Решили освободить себя от занятий в школе основ марксизма-ленинизма учителя Зайцево-Реченской восьмилетки.

А коллективы начальных школ отдаленных населенных пунктов вообще не считают нужным учиться, хотя необходимость в этом, конечно, есть.

Главная особенность ответственнейшей профессии учителя состоит в том, что учитель продолжает себя в учениках. И если учитель слаб в своем предмете, если его знаний едва хватает, чтобы пересказать события из учебника, то все его слабости перейдут к его ученикам. Ведь если взрослый человек (нередко с высшим гуманитарным образованием!) пишет *грОза*, *преподОватель*, то это значит, что еще в четвертом классе учитель просмотрел пробел в знаниях ученика при изучении темы о безударных гласных.

Вот почему перед каждым учителем, каким бы хорошим он ни считался, постоянно стоит задача — пополнять, совершенствовать знания, не стоять на месте. Только так можно выполнить благородную миссию воспитания детей. Давно закончили институты Вера Матвеевна Виноурова, Нина Еремеевна Андросова, Надежда Захаровна Резуненко, Маргарита Николаевна Шишинова. Но загляните в их личные библиотеки — там сотни томов методической, политической и художественной литературы, наглядные пособия, картины, пластинки с грамофонными записями... И число их растет с каждым годом. Все просмотреть, прочитать, взять на вооружение интересный материал, свежий факт — вот чем озабочены они при подготовке к очередному уроку. И потому каждый их урок отличен от другого, интересен, неповторим. Вот почему, наконец, их ученики любят учиться и знают предмет.

В свое время М. И. Калинин говорил, что учитель отдает свою энергию, кровь, все, что имеет ценного, своим ученикам. При этом он отмечал: «Но, если сегодня, завтра, вы будете отдавать все, что у вас есть, и не будете при этом снова и снова пополнять свои знания, силу, энергию, то ведь у вас ничего не останется».

Очень верная эта мысль многократно подтверждается жизнью. В течение нескольких лет заочно училась в педагогическом институте учительница Нижневартовской средней школы № 1 Антонина Петровна Сущая. Черпала она знания не только из вузовских учебников. Не стыдясь, училась у В. М. Виноуровой. Сама ходила к ней на уроки и приглашала Веру Матвеевну в свой класс. Не стесняясь, спрашивала обо всем, что хотелось глубже понять. И вот результат: А. П. Сущая дает отличные уроки, а ребята любят и знают ее предметы — русский язык и литературу.

Но бывает нередко и такое: учителя из ложной скромности, гордости ли, не хотят учиться у своих товарищей. Невольно приходит на память Ларьякская школа. Работает там учительница Р. В. Даньшина. Она в совершенстве владеет методикой русского языка и литературы, что неоднократно подтверждали инспекторские проверки районного и окружного отделов народного образования. Но вот другие словесники этой школы не желают перенимать ее опыт и продолжают работать по-старинке. Четвертый год здесь преподает русский язык и литературу молодая учительница А. А. Голохвастова. Не владея методикой, недостаточно хорошо зная свой предмет, она в то же время слабо пополняет свой идейный и теоретический багаж. А хотелось бы, чтобы наши учителя брали доброе везде, где оно есть — и в периодической печати, и на семинарах, и у своих коллег. Брали, отбросив недостойные советского педагога чувство ложной гордости, стеснительность и — черную зависть! Надо, чтобы над всем этим господствовало единственное стремление учиться, совершенствоваться во что бы то ни стало.

Необходимо подчеркнуть, что в росте идейного, теоретического, профессионального мастерства учителя должны быть предельно заинтересованы школьные первичные партийные организации и администрация. Вопросы эти должны быть предметом их особой заботы, обсуждаться на партийных собраниях, педагогических советах. Надо в полной мере использовать и предметные секции.

Особая роль принадлежит районному отделу народного образования, его методическому кабинету, которые обязаны систематически учить преподавателей, особенно молодых, не имеющих опыта. К сожалению, в этом отношении сделано далеко не все. Семинары по предметам, методические конференции, педагогические чтения, практические занятия — эти и другие формы работы с кадрами используются пока недостаточно.

Страна Советов готовится торжественно отметить 100-летие со дня рождения В. И. Ленина. Советский народ занят решением больших задач коммунистического строительства. И далеко не последнее место в этом отводится армии учителей. Пусть же каждый из них живет и трудится с чувством высокой ответственности перед народом, перед нашей партией.

Н. УСТЬЯНЦЕВА,
секретарь райкома КПСС.

ПО ЛЕНИНСКОЙ ТЕМАТИКЕ

Недавно в Нижневартовской средней школе № 1 проводилось конкурсное сочинение по ленинской тематике.

Победительницей вышла десятиклассница Татьяна Гечь, написавшая сочинение на тему «Ленин и теперь живее всех живых».

«Мы горды и счастливы тем, что и наша школа — частица мечты Ильича. Ленин! Чье сердце не встрепенется, услышав это дорогое имя?..» — пишет Таня.

В своем сочинении десятиклассница умело использует стихи советских поэтов, обращается к местам, которые хранят память о Ленине, где он жил, работал, творил...

«Ленин жил,
Ленин жив,
Ленин будет жить!» —

словами поэта заканчивает сочинение Татьяна Гечь.

Н. СЕНЬКОВА.



В 1968 году комбинат выдал сверх плана продукции более чем на 250 тысяч рублей. Коллектив Калининского полиграфического комбината взял обязательство — досрочно завершить пятилетку.

На снимке: передовик производства переплетного участка машинист Лидия Носкова с готовыми учебниками «Природоведение», выпущенными в новом году.

Фотохроника ТАСС.

ОБЗОР СТИХОВ

ПОЭЗИЯ — ТА ЖЕ ДОБЫЧА РАДИЯ...

Где-то далеко-далеко находится то, что мы называем «незнаемое». Не сразу найдешь и познаешь его. Но познав, будешь внутренне, пока бьется твое сердце, счастлив.

Вот так и поэзия — «езда в незнаемое». Езда трудная, долгая, через штурм высот знаний, через преодоления ухабов жизни, сквозь время и огромные расстояния.

Недавно мне пришлось разговаривать с одним только-только начинающим автором и читать его первые пробы.

Автор этот — рабочий, вероятно, неплохо разбирающийся в тайнах своей профессии, но мало знающий поэтическую азбуку — разные там рифмы, ямбы, амфибрахии, строфы...

Вежливо даю понять товарищу, что его творения нельзя назвать стихами, что поэтический багаж его очень беден, надо еще многое познать, читать стихи больших поэтов, учиться у них. Попутно, для сравнения, цитирую стихи советской поэтессы Майи Румянцевой «Баллада о седых». Прослушал он стихотворение, помолчал немного, а потом говорит: «А стишки эти, пожалуй, даже хуже моих»...

Для подобных авторов мне хотелось бы привести весомые слова стихов Владимира Маяковского:

Поэзия
— та же добыча радия.
В грамм добыча,
в год труды.
Изводишь
единого слова
ради
Тысячи тонн
словесной руды...

Пусть не в укор будет сказано ряду авторов, но их попытки опоэтизировать события, окружающий мир, еще весьма робки и весьма не чувствительны. Это относится к стихам прораба Д. Оплетаева (СУ-9), токаря И. Дубинина, нижневартовцев А. Васильева и В. Борисенко, А. Даблешевича (АТК), экскаваторщика М. Кудрявцева, кочегара тов. Лапина и других авторов.

Для примера можно привести несколько строк из стихотворения И. Дубинина:

«...Нам партия и Родина
задание дала! И мы его
с великой радостью берем.
Даем свое мы слово твердое
рабочее о том,
что нефтепровод, порученный
нам Родиной и партией,
мы досрочно укладем».

Автор стремится прозаические строки срифмовать, придать им ритм и стихотворное построение. Однако хорошее желание автора, только пытающегося мыслить творчески, заметно растянуло смысл, сделало его еще более прозаическим, без всяких заявок на образность.

К сожалению, подобное в большей или меньшей степени относится к большинству перечисленных авторов.

Говоря о стихах названных товарищей нельзя не отметить одну положительную черточку. Радует, что главной темой, проходящей через их произведения, является тема труда, поиска, патриотизма. Многие пишут о Самотлоре, о Баграсе, Мегионе, Нижневартовске, о людях, которые здесь трудятся.

В приходящей на имя редакции почте нередко встречаются конверты со стихами. Среди них есть произведения, заслуживающие определенного внимания. Это относится к стихам П. Миронова — из Мегиона, В. Шаламова — из Ларьяка, Ю. Косачева, Е. Жукова, А. Скворцова...

Дело в том, что, знакомясь с их творчеством, нет-нет да и споткнешься о хорошие, образные строки. Они есть и в стихотворении В. Шаламова — «Облака», и у П. Миронова — в его «Браконьерах», и у А. Скворцова — «Наедине в лесу иль у ручья...»

Но вместе с проблесками находок в стихах авторов встречаются порой обильные шероховатости, какое-то замыкание в узкий мир личных переживаний, ритмические небрежности, усиленная тяга к глагольным рифмам, прозаичность языка...

В заключение хочется сказать одно: если автор не стремится к образности, идет давно проторенным путем, использует первые попавшиеся слова, первые рифмы, забывает о ритме, допускает стилистические и грамматические небрежности — он не выдаст на-гора хорошую продукцию.

Качество — один из главных краеугольных камней поэзии.

Товарищи, приславшие нам стихи, в основном, люди разных профессий, но их, чувствуется, роднит любовь к поэзии. Но любить поэзию — это еще не все. Надо уметь еще и понимать ее, знать правила стихосложения, много читать, постоянно пополнять свой словарный запас, повышать грамотность, знакомиться с произведениями русских и советских поэтов, мыслить критически, образно и эту поэтическую образность вводить в стихи.

А. ЛАСКИН.

С ФОТОАППАРАТОМ ПО ПЛАНЕТЕ

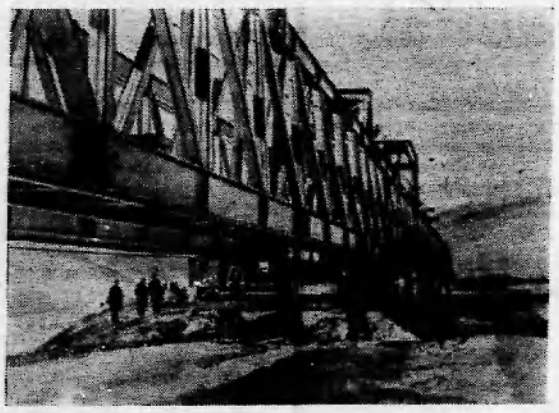



ОАР. Израильская военщина продолжает устраивать провокации на Суэцком канале.

На снимке: суэцкий мальчик у своего разрушенного дома.

Телефото АДН — ТАСС.



Эрика Элендт (справа), Инге Грэч и их подруги с народного предприятия «Штерн-Радио» в Рохлице (ГДР) монтируют аппаратуру автоматической телефонной связи. Женщины составляют здесь две трети коллектива сотрудников. Благодаря их отличному труду завод точно по графику выполняет план выпуска промышленной продукции.

Фото АДН — ТАСС.
Фотохроника ТАСС.

Реконструируется автомагистраль, соединяющая столицу Болгарии Софию с Бургасом — портом на берегу Черного моря. Начиная с села Антон Софийского округа, шоссе будет менять свою старую трассу и поднимется по склонам старой Планины. Сейчас здесь идет настоящая битва с горой. Коллектив строителей в честь 25-й годовщины НРБ дал обязательство уже в этом году смонтировать шесть мостов и закончить наиболее трудные участки между Пирдопом и Козницей.

На снимке: на строительстве шоссе в районе села Антон используется высокопроизводительная техника.

Фото БТА — ТАСС.



Дамаск. Столица Сирии переживает период бурного роста. Целые кварталы новых домов, поднявшихся за последние годы, большое число строящихся зданий и предприятий изменили облик города.

На снимке: новые жилые дома в районе Аль Абиад.

Фото Р. Нагиева. Фотохроника ТАСС.



Новая Гвинея — подопечная территория ООН — состоит из северо-восточной части одноименного острова с прибрежными островами архипелага Бисмарка и северной части Соломоновых островов.

Основными занятиями населения являются земледелие и рыболовство. Большие площади заняты плантациями кокосовых пальм, кофе и какао.

На снимке: Накир (слева) и Ваиди — студентки Тюбегского университета.

Фото Камера пресс — ТАСС.

ВСЕСОЮЗНАЯ ПЕРЕПИСЬ НАСЕЛЕНИЯ

Процесс изменения численности и состава населения происходит непрерывно. В настоящее время в СССР каждую минуту рождается 8 и умирает 3 человека. Ежедневно около 12 тысяч мужчин и женщин вступают в брак. Непрерывно совершается перемещение населения с одного местожительства в другое, много лиц по разным причинам меняют работу и т.д.

Поэтому данные о численности и составе населения, получаемые по текущему учету, требуют периодического уточнения. Последняя такая проверка была проведена во время Всесоюзной переписи населения в 1959 году.

Очередная Всесоюзная перепись населения назначена на январь 1970 года.

Данные этой переписи будут широко использованы органами Советской власти в управлении государством, в улучшении культурно-бытовых нужд населения.

Точный учет населения по его составу, семейному состоянию, уровню образования, занятости и т.д. позволит улучшить народнохозяйственное планирование, более правильно распределить трудовые ресурсы между районами страны, между отраслями народного хозяйства. Перепись проиллюстрирует всевозрастающую роль советских женщин в управлении государством и их широкое участие во всех областях хозяйственной и культурно-политической жизни страны, покажет занятость населения в отраслях материального производства...

Показатели численности населения играют также большую роль в международных отношениях. Экономический потенциал и численность населения определяют роль и значение каждой страны на международной арене.

Проведение переписи населения требует мобилизации сил многих организаций и сознательности населения. В ее подготовке и проведении должна активно участвовать вся наша общественность.

С. ЧЕКМАРЕВА,
старший инспектор по учету Нижневартовской инспектуры госстатистики.

Об охране зеленых насаждений

Все зеленые насаждения, находящиеся на территории поселка Нижневартовска, независимо от того, в чьем ведении они находятся, составляют поселковый зеленый фонд и за порчу их виновные должны нести административную ответственность.

Ответственность за сохранность зеленых насаждений и уход за ними на территории жилфонда ЖКК НПУ и ЖКО СУ-13 возлагается на начальников ЖКК и ЖКО, у домов и во дворах — на комендантов, управдомами, владельцев частных домов.

Владельцам скота запрещается выпускать его на улицы поселка, выпас скота разрешается только на специально отведенном пастбище.

Лица, нарушающие закон «Об охране природы в РСФСР» и решения исполкома поселкового Совета Нижневартовска, будут привлекаться к административной ответственности.

Л. ПАЛЬЯНОВА,
секретарь исполкома поселкового Совета.

ЛЮБИТЕЛЬНИЦА ХОЛОДА

В водах Антарктики, где температура ниже нуля, обитает рыба трематонус. Она способна жить при самой низкой температуре, какую только выдерживает живое существо. Исследователями установлено, что эти рыбы не проживут больше недели при +5°, потому что им слишком жарко («Работническо Дело»).

Журнал «РЫБОВОДСТВО И РЫБОЛОВСТВО».

Редактор В. КОРЧЕМКИН.

Показывает НИЖНЕВАРТОВСКАЯ телестудия

ВТОРНИК, 29 АПРЕЛЯ.

19.00 Фильм для детей «Нам я был самостоятельным».
19.40 Новости.
19.50 Фильм-реклама «Совершенно секретно».
20.00 Худож. фильм «Константин Заслонов».
21.20 Фильм «Там, где зима встречает лето».

СРЕДА, 30 АПРЕЛЯ.

19.00 Документальный фильм «Тогда их было двести».
19.20 Новости.
19.30 Фильм «Встреча с прекрасным».
20.00 Киножурнал «Наука и техника».

Оставлен магнитофон «Чайка-66». Знающих, просьба сообщить по адресу: 5-й квартал, ул. Озерная, № 4, квартира № 1.

В кинотеатрах и клубах Нижневартовска

КЛУБ «ЮБИЛЕЙНЫЙ».
30 АПРЕЛЯ

Торжественное собрание, посвященное празднованию 1 мая. Начало в 19 час.

Концерт.

1 МАЯ

Кинофильмы: «Веселые ребята». Начало в 15 часов. «Екатерина Воронина». Начало в 17, 19 часов.

Вечер отдыха. Начало в 21 час.

КЛУБ ИМЕНИ 50-ЛЕТИЯ ВЛКСМ.
1 МАЯ

Кинофильм «Истребители». Начало в 17, 19 часов.

РАЙОННЫЙ ДОМ КУЛЬТУРЫ.
1 МАЯ

Кинофильм «Навязская пленница». Начало в 15, 17, 19 час.

Вечер отдыха. Начало в 21 час.

КЛУБ 14 КВАРТАЛА.
1 МАЯ

Кинофильм «Железный поток». Начало в 17, 19 часов.

До 20 мая продолжается подписка на газеты и журналы на второе полугодие 1969 года.

Продлить подписку на второе полугодие или оформить ее вновь можно на все издания газет и журналов за исключением «Роман-газеты».

С 1 июля начнет выходить новая газета ЦК КПСС «Социалистическая индустрии» с периодичностью шесть раз в неделю, формата газеты «Правда» на четырех полосах. Подписная цена на шесть месяцев 3 рубля 12 копеек.

Товарищи подписчики, не забудьте продлить подписку на второе полугодие 1969 года, и на районную газету «Ленинское знамя».

Нижневартовская типография управления по печати Тюменского облисполкома. Заказ 337.

МАЙ

С праздником труда и весны Вас, товарищи!

Пролетарии всех стран, соединяйтесь!

ЛЕНИНСКОЕ ЗНАМЯ

ОРГАН НИЖНЕВАРТОВСКОГО РАЙОННОГО КОМИТЕТА КПСС И РАЙОННОГО СОВЕТА ДЕПУТАТОВ ТРУДЯЩИХСЯ ТЮМЕНСКОЙ ОБЛАСТИ

№ 54 (2568) Год издания 27-й | ЧЕТВЕРГ, 1 МАЯ 1969 ГОДА | Цена 2 коп.

Здравствуй, Первомай!

Этот праздник всегда с нами. С самого раннего детства Первомай запоминается своей приподнятой радостью, едва уловимым ароматом молодой зелени, алым пламенем знамен, медью оркестров. И на всю жизнь остается удивительное чувство, рожденное в те минуты, когда, малышом поднявшись на свою первую высоту — отцовские плечи, впервые в жизни видишь людское море с кумачовыми волнами, захлестнувшее улицы родного города или поселка, слышишь ликующие звуки народного празднества. И захватывает дух от увиденного. Наверное, именно в эти минуты рождается то гордое, великое чувство Родины, которое на всю жизнь остается с человеком.

...В конце прошлого века в далекой сибирской ссылке в тесном кругу друзей-единомышленников проводил Первое мая Владимир Ильич Ленин. И как он мечтал о том времени, когда этот день «вселенского пролетариата» будет отмечаться мощными праздничными демонстрациями!

Через баррикады и стачки, сквозь царские застенки шел к нам Первомай. Обычно маевки были, «как молния в хмурой, тусклой, тоскливой атмосфере... Рабочие смеялись над бессильной злобой царской шайки и класса капиталистов... писали и пускали по рукам — или передавали из уст в уста — сатирические стишки и добывали точно из-под земли новые и новые пригоршни маленьких, плохо изданных, коротких и простых, но вразумительных «листочков» с призывами к стачке и демонстрациям». Так писал о маевке революционного пролетариата в 1913 году В. И. Ленин.

Деды молодежи 60-х годов вспоминают и другие маевки — праздники в стране победившего Октября. «До сих пор, как сказне, говорили о том, что увидят дети наши, — разносились над Красной площадью эти слова Ильича 1 Мая 1919 года. — Но теперь, товарищи, вы ясно видите, что заложенное нами здание социалистического общества — не утопия. Еще усерднее будут строить это здание наши дети»

Есть добрая традиция — отмечать 1 Мая трудовыми победами: пафос труда, пафос созидания стал законом нашей жизни. Таким же законом, как и пролетарская солидарность.

Люди труда, на каком бы языке они ни говорили, в Первомай, как никогда, чувствуют локоть друг друга. В общем революционном марше сливается их поступь. «Пролетарии всех стран, соединяйтесь!» — жизненным девизом миллионов людей стал этот пламенный призыв, более века назад прозвучавший в Коммунистическом Манифесте.

...Главной маевкой планеты по праву считается праздник на Красной площади. Как сказал поэт:

Первое мая —
по всем площадям мира
проходит Красная площадь.
Первое мая —
во все надежды мира
входит Красная площадь.

(ТАСС).

Время мое запомнится

Радостью
сердце полнится,
Чувства
не сдержать никак.
Время мое
запомнится
Не на года —
на века!
Снова слышу
явственно
Звонких курантов
бой.
Зори, омытые,
ясные,
Вижу я
над страной.
Трудности?..
Да, громадятся
Часто
на нашем пути.
Их не страшимся —
радостна
Не убывает
в груди.
Вместе
с веселыми парнями
Мне хорошо идти.
Рядом —
великая партия!
Ленин живой
впереди!
Пусть не росинками —
росами
Пот выступает
у глаз,
Дальние
звездные россыпи
Близкими
стали для нас.
Радостью
сердце полнится:
Вот она —
гордая даль!
Время мое
запомнится
Не на века —
навсегда!

А. ЛАСКИН.

Наши дела — тебе, Родина!

Самотлор-Усть-Балык-Омск

Закончена опрессовка и опробование нефтяного коллектора диаметром 426 миллиметров. Вчера самотлорская нефть устремилась к Сургуту. Через концевую трапную установку и насосную она начала дорогу в нефтепровод Нижневартовск—Усть-Балык. Самотлор включился в работу. Скоро его «черное золото» придет в Омск.

В. ГРИЦАЙ,
старший инженер ПТО НПУ.

ИДЕТ МЕГИОНСКАЯ НЕФТЬ

48 тысяч тонн нефти откачали в нефтепровод Нижневартовск — Усть-Балык нефтяники Мегиона. Более половины из них — в апреле. Хорошо потрудился весь коллектив второго промысла, в котором 75 процентов работающих — ударники коммунистического труда. Особенно отличились операторы И. П. Быковский, И. И. Фельк, электросварщик Г. М. Перминов, слесарь Л. И. Волков.

Накануне Первомая введены в эксплуатацию все имеющиеся скважины Мегионского и Ватинского месторождений.

Н. ГИРФАНОВ,
старший инженер второго промысла НПУ.

На четыре дня раньше

Еще 26 апреля бригады Мегионской конторы бурения выполнили месячный план проходки. Всего с начала года пробурено более 28 тысяч метров скважин.

Впереди идет бригада бурового мастера Г. М. Левина. На ее личном счету около 8 тысяч метров проходки. Только в апреле этот коллектив пробурил более 3 000 метров.

В апреле нефтяникам передано шесть скважин.

Буровики полностью ликвидировали допущенное отставание, и их дела — достойный рапорт Первомаю.

М. ТРОФИМОВ.

За изобилие продуктов

Коллектив совхоза «Нижневартовский» отлично потрудился в апреле. Валовой надой молока составил 99 100 килограммов при задании 73 000. На 15 центнеров выше планового и привес молодняка крупного рогатого скота.

Больше всех молока от каждой коровы своей группы — 285 килограммов — получила доярка Соснинского отделения Э. Я. Гах. Высокие производственные показатели у телятниц А. Ф. Фатеевой и В. П. Луговской.

Животноводы совхоза стремятся к тому, чтобы на прилавках магазинов всегда было молоко, масло и мясо.

Я. МАРМЫШЕВ,
директор совхоза.



Над Родиной нашей вечно



На дожимной насосной станции Самотлора оставил свой рабочий автограф Виталий Кириллович Сусницын. Он признан лучшим электросварщиком СМУ-5 и дела его, труд коммуниста — будут жить вечно.. Если какую-либо производственную операцию производит он, значит, она не потребует переделок.
НА СНИМКЕ: В. К. Сусницын.

Фото А. НОВОСЕЛОВА.

ЦЕНА МУЖЕСТВУ

НАИБОЛЕЕ крупным сейчас из известных в стране является Самотлорское месторождение «черного золота». Здесь могут быть созданы нефтепромыслы с годовой добычей около 100 миллионов тонн нефти.

Вертолет, как большая зеленая стрекоза летит над щетинистой тайгой к Самотлору.

С высоты хорошо видна стрела дороги, перехлестнувшаяся за горизонт, где громадными иглами высятся буровые вышки. Одна, вторая, пятая...

Здесь работают бригады Мегионской конторы бурения, монтажники строительно-монтажного управления № 5. Те люди, которым подчинилась непроходимая тайга и открыла земля свои богатства.

Буровая 324. Сегодня здесь работает бригада молодого мастера Геннадия Михайловича Левина — передовая в Мегионской конторе бурения.

27 человек. Различный возраст, характеры. Но есть в них что-то одно, делающее похожими друг на друга. Вероятно, это умение всего себя отдавать работе, умение в любую минуту придти на помощь товарищу, умение всегда интересы коллектива поставить выше своих.

Молодой бурильщик Геният Сабиров. Есть в нем какая-то живость и в то же время — скромность. На вопрос о трудностях в работе — пожимает плечами:

— Какие трудности? Работа, как работа.

И он не расскажет, как в один из холодных дней сделал то, что не каждому человеку под силу.

А было так. В первую смену вахте Сабирова нужно было «выбросить» инструмент, чтобы другие вахты спустили колонну под нефть.

Вверх, вниз, вверх, вниз ходит элеватор. Час, второй, третий. Четко трудятся помощник бурильщика Анатолий Никитин, верховой Давид Зиннер. Вверх, вниз, вверх, вниз ходит элеватор. 2 200 метров инструмента были выброшены за 6 часов. Начали спускать колонну. Наступила смена вахт. Но... ребята со следующей вахты приехали без бурильщика. Он заболел. И Сабиров остался на вторую смену. И все также не сбавлялся темп работы. Одна за другой уходили под зеркало свечи. И снова пролетели восемь часов, снова смена вахт...

Из-за большого тумана очередную вахту не смогли доставить на буровую. И Сабиров остался на третью смену. Работа не прекращалась ни на минуту. Наконец, колонна опущена. Геният дошел до балка и, не раздеваясь, упал на кровать. Двадцать часов без перерыва он стоял у тормоза. А ведь мог уйти сразу после своей смены. И никто бы его не заставил трудиться эти сутки с таким нечеловеческим напряжением. Мог бы, но не ушел. Потому что знал — «Надо!». Знал, что в другом случае каждый сделал бы то же самое.

Поэтому-то Сабиров и не вспоминает этот случаи. Он для него рядовой. И вот это-то качество, превращать трудовой подвиг в обыденное дело, объединяет всю бригаду. И это помогает бригаде все скважины одавать с ускорением.

Причем, надо сказать, что в этом составе бригада работает вот уже около восьми лет. Вместе трудились в Куйбышевской области, вместе приехали на освоение тюменской нефти. И зачинщиком был Геният Сабиров. Правда, не все выдержали суровые условия Сибири. Четверо из бригады уехали обратно. Их отпускали с сожалением, но остаться не упрашивали. Было понятно, что романтикой здесь человека не удержишь. Здесь у романтики другое понятие — она превращается в тяжелый труд, за который кроме денег есть еще одна плата — высшее удовлетворение от сознания, что делаешь очень важное, очень необходимое для страны дело.

Вот эта, если можно так выразиться, моральная оплата дается не каждому. Ее начисляет себе сам человек из каэны души. У кого она богатая, остается здесь, прикипает сердцем к этому суровому краю. Другие — уезжают. На вопрос, не тянет ли в родные края, Сабиров ответил:

— Для меня родной край там, где я всего нужнее. А здесь работы — и за десять лет не управишься.

Ответил, даже не подозревая о высоком смысле своих слов. «Родной край там, где ты всего нужнее». Сегодня Вартовск стал родным для многих, кто приехал сюда добывать уникальные подземные богатства, кто делает все, чтобы этот край расцвел как можно скорее.

Это и бурильщик кавалер Ордена Ленина Сергей Иванович Феоктистов, помощник бурильщика Анатолий Шарафутдинов, верховой Петр Доронин и другие.

В трудных, неимоверно трудных условиях работают они. И в сорокаградусные морозы, когда облитая раствором спецовка, делается железной, и под режущим лицо ветром несли они вахты, прокладывая одну за другой дороги вглубь земли, к самотлорской нефти.

А бригада мастера Степана Ананьевича Повха, пробурившая первую скважину на Самотлоре. Труд этой бригады поистине героичен и пройдут годы, десятки лет, но всегда будет значиться в числе первооткрывателей Самотлора эта бригада. И возможно, когда-нибудь на месте первой скважины будет сооружен обелиск в честь первопроходцев, с именами тех, кто сегодня прокладывает широкое русло самотлорской нефти.

И уж конечно, говоря о первооткрывателях, нельзя обойти бригаду вышкомонтажников Николая Божко. Это они в трескучие морозы, когда от удара лопалось железо, когда чернели на ветру щеки, когда, если прикоснешься голой рукой к железу, слезает с ладони кожа, монтировали буровые вышки. Сам Николай из Краснодара, житель теплых южных краев. Но и его позвало на север то чувство, которое определилось в словах бурильщика Сабирова: «Родной край там, где я всего нужнее». Работал Николай в Братске, а потом, когда газетные полосы наполнились сообщением о богатствах Тюменщины, решил поехать сюда. И вот уже четыре года на Вартовской земле. Успел за это время заочно окончить техникум, поступил в Тюменский индустриальный институт. Возглавил бригаду вышкомонтажников. Их 16 человек: монтажники Василий Дмитраев, сварщик Александр Тишкин, слесарь Иван Южанинов и другие.

Встречаясь со многими людьми, покорителями Самотлора, все время отмечаешь именно это качество их характера — чувство большого долга, большой ответственности перед народом. Это качество помогает им делать буквально чудеса.

Впереди еще много работы. Гораздо больше, чем сделано. Но главное — есть опыт и такие люди, которые сегодня работают на Самотлоре, для которых родной край там, где ты всего нужнее. А это значит, что уникальнейшая кладовая будет открыта полностью гораздо раньше намеченных сроков и позволит области намного перекрыть задание по добыче нефти, определенное XXIII съездом КПСС. Порукой тому — самоотверженный труд покорителей Самотлора.

З. ЮРЬЕВ.

Добывают «живое серебро»

Есть хорошая традиция у советских людей: подводить итоги работы к 1 Мая как бы рапортуя всем о своих делах, о своих планах на будущее.

Коллектив Нижневартовского рыбозавода неплохо потрудился в этом году. Задание по подледному лову рыбы в целом по предприятию выполнено на 117 процентов, причем рыбаки гослова завершили его на 120 процентов.

На добыче рыбы отличилось звено, возглавляемое Т. Я. Панкиным, выполнившее план четырех месяцев на 180 процентов. В Большетарховском рыбоучастке замечательных результатов добилось звено Л. В. Сигильетова, на 173,4 процента завершившее задание по зимнему лову рыбы.

И план выпуска рыбопродукции в целом по рыбозаводу выполнен на 103 процента. Реализовано 546 центнеров мороженой, копченои и пряного посола рыбы. На 3 тысячи рублей снижена себестоимость выпускаемой продукции. Экономия от внедрения прогрессивных методов труда составила 15 тысяч рублей.

Рыбаки во всеоружии встречают «урожайную пору», и их трудовые успехи — весомый вклад в достойную встречу 100-летия со дня рождения В. И. Ленина и Первомая.

В. СЛОБОДСКОВ,
старший инженер добычи рыбозавода.

С ЛЮДЬМИ И ДЛЯ ЛЮДЕЙ

ПЯТЬ ЛЕТ существует в Нижневартовске инфекционное отделение больницы. Коллектив его состоит из 28 человек. Руководит отделением опытный врач Мария Петровна Попова. С уважением о ней отзывается главврач районной больницы П. Д. Маханек. Письма-благодарности в ее адрес приходят и в редакцию нашей газеты.

Мария Петровна много и охотно рассказывает о своем персонале, кратко — о себе.

Коллектив медицинских сестер здесь дружный. Так Мария Григорьевна Теплякова работает с момента основания инфекционного отделения. Она — старшая сестра, настоящая хозяйка, во всем любит порядок. Процедурная сестра Валентина Васильевна Молокова очень исполнительна, аккуратна. Хорошие отзывы о Новосельцевой Антонине Константиновне и Тамаре Ивановне Крутской. Они очень добросовестны, чутки, заботливы. Лида Скрипаль — санитарка, пришла в коллектив недавно, но уже за старательность всем полюбилась.

Коллектив живет полнокровной жизнью... Систематически выпускаются санитарные бюллетени, газеты, ко дню рождения В. И. Ленина подготовлен монтаж. В последнее время вместо политинформации каждый вторник стали проводить Ленинские чтения.

Книгу отзывов невозможно читать без волнения! В каждой строке — большая искренняя любовь ко всем работникам отделения. Их, людей в белых халатах, умеющих не только лечить болезни, но и видеть, что на душе у человека, благодарят и группа рабочих, и М. Гилева, и Д. Тимонина, и учитель В. Поляков... «Нам не хочется, да и не возможно отметить, кто лучше...» — пишут тов. Кузьмин и тов. Кадиев.

Кто лучше?... Чистота и порядок в палатах, постоянная готовность отдать все силы, знания борьбе за здоровье человека, для каждого найти и полезный совет, и теплое слово — забота всех и каждого. И тем приятнее, что можно так сказать о коллективе в целом.

Немалая доля в этом принадлежит, конечно, Марии Петровне Поповой, 25 лет стоящей на страже здоровья человека. Когда-то она окончила фельдшерско-акушерскую школу, потом нелегкие годы учебы в институте: днем лекции, вечером работа... Семь лет в Нижневартовске — срок немалый, шесть из них она работает инфекционистом. Умение просто, с душой подойти к людям, требовательность прежде всего к себе, а потом ко всем остальным, помогли Марии Петровне сплотить коллектив, хорошо организовать работу отделения.

Н. СЕНЬКОВА.

сияй — Мир, Труд, Май!

ТАКИХ СЕВЕР ЛЮБИТ

НЕОБЫЧАЙНО щедро на яркость солнце последних дней апреля. И стоят под его лучами, переливаясь стеклами-зеркалами, прямоугольники теплиц. В одних уже тянутся к свету желто-зеленые плети, обвешанные увесистыми хрупкими огурцами, в других ощетинился ровный крепкий лук, а в третьих лежит, уже потревоженный весной, серый с блюдцами лужиц снег... Эти еще только получают право называться теплицами...

Вж-жик—и слепящая полоска стекла падает на землю. Еще раз рука умело проводит алмазом, и к стопке уже готовых прибавляется еще одно стекло... Размеренно, без излишней спешки или, наоборот, медлительности работает человек. Лишь иногда вытрет тыльной стороной ладони бисер пота.

— Данилович! — обращается к нему молодой, с выбивающимся из-под шапки волосами, парень. — Данилович! — И трогает его за рукав. — Эти вот брать, да?

— Нет, вон из той пачки. Они сразу подойдут...

И снова склоняется над работой. Это бригадир комплексной бригады СМУ-5 Николай Данилович Ефимов. Может, его немного и сбивают с продуманного, четкого ритма посторонние, но все же хочется смотреть на него. Приятно работает, толково. Да это и понятно: не первый год послушны его рукам топор, пила, рубанок, сверхпрочный алмаз.

Если все вспомнить, то чего только не настроено им, Николаем Даниловичем! Казанский, к примеру, химкомбинат, махина на 42 гектарах: бетон, кирпич, железо. Здесь без него, представителя древней профессии плотника, не обошлось. И в Нижневартовске почетом и уважением пользуются и он, и его парни. Дом построить?—пожалуйста! Город? — могут. А уж теплицы, как говорится, сам Север велел...

В сделанных их руками оазисах тепла и зелени растут овощи, и ничего для них не значат 50-градусные морозы да ворчливая старуха-пурга. И все потому, что настоящие мастера постарались здесь.

В бригаде почти у всех высшие, четвертые и пятые разряды. Это необходимо, потому что трудятся строители на ответственнейших объектах. Есть взаимосвязь между тем, что сначала они были на строительстве ДНС Самотлора, а сейчас возводят теплицы. В одном случае они подготавливают нефтяникам объект для работы, в другом закладывают основу деликатесов, которые, ох, как нужны к столу северянина...

— Работа — есть работа, — говорит плотник Раиль Реизанов. — Говорить о ней не принято. Берешь деревяшку, обстругиваешь, подрезаешь под размер, вставляешь на место и... все. За другую берешься. А если задуматься, что без этой самой детали не будет чего-то общего, теплицы, скажем, или дома, то суть работы объяснять нечего. Вот она, на виду. А высокие слова? Из них ведь не сделаешь высокого дома...

Теплицы на Севере — явление вполне естественное, потому что необходимое... И они, плотники, считают свою работу на сооружении теплиц естественной и необходимой. А коли так — планы на 170—180 процентов. Качество? Чтоб ни одной задоринки. Все, как у мастеров быть должно...

Помимо теплиц в старой части поселка бригаде предстоит выстроить восьмиквартирный дом, котельную, коровник, птичник на 20 тысяч кур-несушек.

— И мы все это сделаем, — говорит Николай Данилович.

Большая поддержка—попасть в настоящий коллектив. Он тебе будет кем хочешь и не хочешь: папой, мамой, учителем, судьей... В нем очистишься духовно от всего, что прилипло раньше. Сергей Ржанников на себе это испытал. Плотники довольны им, а он и подавно... С 1964 года Сергей в Нижневартовске, работал еще в СУ-14. Он здесь окреп и возмужал, вырос, обрел свои крылья и свой взгляд на мир. Если он когда-либо и уедет с Севера, от друзей они за него будут спокойны.

— У нас все идет нормально. И на Самотлоре чего-либо выдающегося не вспомнишь, — говорит Сергей. — Раньше потруднее приходилось, но, может быть, потому, что это было раньше... Бригада у нас дружная, в такой работаешь — значит учишься всегда и всему.

А теплицы сверкают на солнце. И пот блестит на лицах плотников. Стук-перестук, стук-перестук, звень звинь — рабочий день в разгаре.

— Николай! — кричит с подъезжающей машины шофер. — Шифер привез, людей на разгрузку посылай...

— Выруливай, сейчас организуем...

Я смотрю на крепкие потрескавшиеся, с мозолями, рабочие руки. Север любит их, Север нуждается в них.

В. ВОРОБЬЕВ.



Большой вклад в открытие подземных богатств Самотлора вносит Мегионская нефтеразведочная экспедиция.

На снимках: буровая 19-бис, проводку которой севернее Самотлора вела бригада Ф. З. Хафизова под руководством помощника бригадира Александра Александровича Сергунина; вахта бурильщика Михаила Александровича Литвиненко производит спуск бурильного инструмента.

Фото А. Сыроватского.

Подземная насосная станция

По спецзаказу московским отдельным конструкторским бюро по бесштанговым насосам для тюменских нефтяников был сконструирован и изготовлен электроцентробежный насос высокой производительности и большого напора. Такой насос применили в Сургуте, в Нефтеюганске, третий же нашел прописку на Мегионской земле. Назначение его — поддержание пластового давления.

22 апреля бригада цеха капитального ремонта скважин НПУ под руководством инженера конструкторского бюро В. Маликова осуществила его спуск на сеноманской скважине 592 бис.

Этот усовершенствованный насос хорош тем, что сможет подавать воду непосредственно в нагнетательную скважину, минуя промежуточную наземную кустовую насосную станцию. Мощность его — 3 тысячи кубометров воды в сутки при давлении на устье 100 атмосфер — позволит закачивать воду в несколько скважин. Этот насос, по существу, настоящая подземная КНС.

Нефтяники активно внедряют новую технику в производство. На 549 скважине, например, установлена новая арматура, первая и единственная пока в стране.

Изготовлена она тоже по спецзаказу нефтяников Тюмени казанскими конструкторами. Наиболее важные узлы ее выполнены из нержавеющей стали, применены новые прямоточные шиберные задвижки. Монтаж и установку ее вела бригада ремонтников под руководством начальника цеха ППД Е. Чеботаева. Новая арматура позволит использовать скважину на полную мощность, значительно облегчит труд оператора и увеличит межремонтный период.

Новая техника на промыслах — дополнительные десятки тысяч тонн нефти, себестоимость которой будет значительно снижена. А это — весомый вклад в достойную встречу 100-летия со дня рождения В. И. Ленина.

А. ГЕНЗЕ,
старший инженер ПТО НПУ «Мегионнефть».

Занесен на Доску почета

Хорошими трудовыми успехами встретил всенародный праздник — 1 Мая коллектив конторы материально-технического снабжения.

План реализации четырех месяцев выполнен на 160 процентов. Освоено 2 884 000 рублей против 1 800 000 плановых.

В апреле почти выполнен объем работ второго квартала. Высоких производственных показателей достигли бригада коммунистического труда Г. Шаймухаметова и бригада С. Суворова.

Коллектив конторы занесен на районную Доску почета.

С. МЕДВЕДЕВ,
начальник конторы материально-технического снабжения.

К праздничному столу

Первый урожай в этом году собрали в теплице орса № 3. Работники зеленого цеха под руководством агронома Р. С. Воропаевой вырастили 50 килограммов огурцов, 70 килограммов редиса, 230 килограммов зеленого лука.

Овощи отправлены на прилавки магазинов, в детские сады, столовые.

Б. ЛЕВАНДОВСКИЙ.



СТРАНИЦА ЛИТЕРАТУРНАЯ

Ю. Зимин

РЫЖАЯ

Рассказ

КОГДА СОБАКИ прибежали в поселок, все сразу смекнули, что с парнем худо. Но все дело в том, что с воздуха эту проклятую избушку не заметишь. Приткнулась к бережку, укрылась снегом, как гриб мхом, и все. Поэтому-то ребята и припоздались.

Он лежал на нарах, и лицо его было, ну как будто старику на руку резиновую перчатку натянули. И куржак на бородке. Он лежал и молчал. Мы уже потянулись было шапки снимать. И вдруг у него ресницы затрепетали, будто бабочка между оконными рамами от зимней спячки пробуждается. Посмотрел он на нас этак мутновато и снова глаза закрыл.

— Кешка, слышь, это мы, — прохрипел Федька-радист. — Это мы, слышь, Кешка.

Тогда он еще раз открыл глаза и видно понял, что все это не во сне, и говорит этак спокойненько:

— Это вы, ребята? А я тут соскучился без вас. Если бы не Рыжая, с тоски загнулся.

Ух ты, черт! Скучно ему, видите ли, было. Хоть ревом реви тут.

В отряд он прибыл месяц назад. Вообще-то мы давно перевыполняли всякие там планы по работам на профиле. Но осталось каких-то паршивых две сотни километров, из-за которых в будущем году надо было снова лезти в эту муть. А дело к этому и клонилось. Того и гляди над палатками белые комары закружатся.

Собрал начальник всех ребят в кружок и произнес такую речь:

— По профилю-то не все ясно? Не все. А чуток задержимся — полный ажур будет. Вывезут самолетами по первому снежку, как вы, ребята, мозгуете?

Молчат ребята, мозгуют. Потому как эта тундра уже приелась всем, хуже свиной тушенки, которой геологов снабжают. Ну и обмозговали.

Как-то вернулись мы с профиля. Вера, наша практикантка из института, а по совместительству и повар, уху сварганила. Ну и сидим, значит, уху черпаем, косточки в бороду сплевываем. Во Франции, говорят, отрыли где-то старика, так у него борода была шестьдесят три метра. Ну вот, и мы отпускали, у кого длиннее будет. Тому по конкурсу при возвращении из тундры лишнюю бутылку пива ставят. Так вот, сплевываем мы рыбьи косточки, балакаем о том, о сем. Начальник в блокноте черкает, какие-то формулы выводит. Федька-радист своих псов подкармливает — два кобеля у него были, хоть сейчас в упряжку, — словом семейная такая обстановочка. Костер поигрывает, и если со стороны на нас смотреть, то можно подумать, что это лепшие на свой совет собрались. Начальник захлопнул свой блокнот и говорит:

— Ребятишки, скоро шабаш. Скоро к своим девочкам поедите. А здесь, как пить дать, буровую на будущий год поставят.

Радуемся тихо так. Вдруг какая-то лодчонка к берегу приткнулась. Кого это несет, думаем. Рыбаки-ханты далеконько отсюда промышляют, стад оленьих поблизости не видать. Ждем. Одинто и вправду хангом оказался, а второй он, Кешка. Спрыгнул с лодки, рюкзачишко на плечи закинул, к нам направляется. Лодка отчалила, а мы, значит, на приезжего смотрим. Оглядели с юг до головы. Ведь как-никак свежий человек. Может, что интересное скажет. Видок — так себе. Плащишко на жердинке. И очки сверху. И говорит так интеллигентно:

— Здравствуйте, ребята. Я к вам оператором направлен. До конца работ.

— Привет, — сказали ребята. И снова молчат. А он ждет. Тогда Федька говорит этак в пространство:

— Уберите эту рыжую суку, а то я ей хребет сломаю.

Это он о рыжей собаке, которая с новым оператором приплыла и сейчас норовила полакомиться косточками, которые Федька своим псам кидал.

— Это как так поломаете? — поинтересовался очкарик.

— А вот так и поломаю. И унты сошью, — лениво пообещал Федька. И добавил раздумчиво:

— Зимы-то здесь страсть какие холодные.

Но тут наш начальник повел новенького в палатку, а по пути Федьке кулак показал.

— Зря ты, Федька, в тот раз с Георгием не уплыл, — сказал начальник. — Одичал, видать в тундре.

(Окончание следует).



У зеркала.

Фотоэтюд А. Новоселова.

А. Скворцов

Наедине в лесу иль у ручья...

Наедине в лесу
Иль у ручья
Пишу я стих
И если он удачен,
То в этот час,
Мне кажется,
Что я,
Из всех богатых
На земле богаче.
Но стоит лишь
Угаснуть вдохновенью,
Я снова «нищий,
Голоден и беден».
И вдруг в пути
Встречаю я предмет,
Его я, как бы, атом
Расщепляю.
Хотя он не горит
Огнем, я знаю,
Я вновь богат и сыт,
И вижу свет.

М. Баранов

Мини-сатира

В связи с эпидемией гриппа я срочно начал читать газетную статью об этой злейшей болезни. Не успел прочитать первый абзац, как замигал свет. Жду его возрождения. Загорелся и, словно, в землю провалился. Опять жду. Вновь вспыхнул и вмиг погас. Снова блеск и, как колода, я рухнул на пол.

Жена срочно вызвала скорую помощь.

Со свечой в руках ко мне подходит врач и шепчет моей жене:

— Видать, у вашего мужа тяжелая форма гриппа?

Я еле шепчу в ответ:

— Нет, дорогой доктор, с гриппом я только знакомился. У меня осложнение от коварного недуга — электронервотрепки.

В. Шаламов

Облака

Облака уплывают вдаль,
Очень белые облака.
Белизну этих нежных перл
Я б сравнил с белизной молока.
Лишь подвластны громады их
Ветру буйному навсегда.
Ветер-ветер, остановись!
Отдохнут пускай облака.
Вот все ближе, ближе они,
Вот сплетаются руки их.
Слушай, время, замри на миг!
Счастье выпало на двоих.

П. Миронов

БРАКОНЬЕР

На страже все: глаза и уши
Всю ночь до самого утра.
И шепчет браконьер Ильюша,
В мешок толкая осетра:
— Сумел, подлец, тебя
поймать я.
Сноровка, То-то и оно
Немного риска — бабе платье,
Штаны—сынишне, мне—вино.
К тому же будет сыто брюхо
И пусть судачит весь народ,
Что, деснать, браконьер
Ильюха
Добро народное крадет.
Закон от корки и до корки
Я знаю твердо с давних пор...
Согласно русской поговорке
Тот, кто не пойман, тот не вор.
И так Ильюха размечтался,
Ослабил слух и глазомер
Вдруг слышит:
«Вот ногда попался
Неуловимый браконьер!»
Со страха умереть бы в пору.
Еще момент — он стал бы сед.
Но тут его явился взору
Не рыбнадзор а друг, сосед.
И рожа расплылась в улыбке:
— Кого узрел! Дружка! Петра!
Желаешь, друг, хорошей
рыбки?
Давай, бери пол-осетра.
— А басню знаешь ты
Крылова?
Там как-то так: «ты сер,
я сед»...
Бори, сосед, мешон с уловом
Да и поплыли в сельсовет.

Куда пойти в праздничные дни

КЛУБ «ЮБИЛЕЙНЫЙ»

2 мая

Кинофильмы: «Сказка о Мальчише-Кибальчише». Начало в 12, 14 час. «Софья Перовская». Начало в 17, 19 час.

Вечер отдыха. Начало в 21 час.

3 мая

Кинофильмы: «Добро пожаловать или посторонним вход воспрещен». Начало в 12, 14 час. «Венская почтовая марка». Начало в 18, 20 час.

4 мая

Кинофильм «Полуночный поцелуй». Начало в 16, 18, 20 час.

КЛУБ ИМЕНИ 50-ЛЕТИЯ ВЛКСМ

2 мая

Кинофильмы: «Веселые ребята». Начало в 15 час. «Екатерина Воронина». Начало в 17, 19 час.

3 мая

Кинофильмы: «Сказка о Мальчише-Кибальчише». Начало в 12, 14 час. «Софья Перовская». Начало в 19, 21 час.

4 мая

Кинофильмы: «Добро пожаловать или посторонним вход воспрещен». Начало в 12, 14 час. «Венская почтовая марка». Начало в 19, 21 час.

РАЙОННЫЙ ДОМ КУЛЬТУРЫ

2 мая

Кинофильмы: «Сильные духом» (1 серия). Начало в 15, 17, 19 час.

Вечер отдыха. Начало в 21 час.

Показывает НИЖНЕВАРТОВСКАЯ телестудия

ЧЕТВЕРГ, 1 МАЯ

12.00 Фильм-концерт «Первомайский огонек».
19.00 Передача «Переомай шагает по планете».
19.50 Фильм-концерт «Первомайский огонек».

ПЯТНИЦА, 2 МАЯ.

12.00 Худож. фильм «Саша-Сашенька».
19.00 Фильм-концерт «Весенние голоса».
19.30 Худож. фильм «Альпийская баллада».
21.00 Фильм-концерт «Огонек».

Редактор В. НОРЧЕМНИН.

3 мая

«Сильные духом» (2 серия). Начало в 15, 17, 19 час.

Вечер отдыха, концерт. Начало в 21 час.

4 мая

«Виринея». Начало в 17, 19 час.
Вечер отдыха. Начало в 21 час.

КЛУБ 14 КВАРТАЛА

2 мая

Кинофильм «Семь нот в тишине». Начало в 17, 19 час.

3 мая

Кинофильм «Октябрь». Начало в 17, 19 час.

4 мая

Кинофильм «Отцы и дети». Начало в 17, 19 час.

СУББОТА, 3 МАЯ.

19.00 Фильм для детей «Мурзилна и велинан».
19.20 Худож. фильм «Майя Плисецкая».
20,50 Фильм-концерт «И сердце тает».

ВОСКРЕСЕНЬЕ, 4 МАЯ.

19.00 Фильм для детей «Дрессировщики».
19.40 Передача, посвященная Дню печати.
20.00 Фильм-концерт «Красное, синее, зеленое».
21.00 Худож. фильм «Ночи без ночлега».

Нижневартовская типография управления по печати Тюменского облисполкома. Заказ 483.

СЕГОДНЯ — ДЕНЬ СОВЕТСКОЙ ПЕЧАТИ

Пролетарии всех стран, соединяйтесь!

ЛЕНИНСКОЕ ЗНАМЯ

ОРГАН НИЖНЕВАРТОВСКОГО РАЙОННОГО КОМИТЕТА КПСС И РАЙОННОГО СОВЕТА ДЕПУТАТОВ ТРУДЯЩИХСЯ ТЮМЕНСКОЙ ОБЛАСТИ

№ 55 (2569) Год издания 27-й | ПОНЕДЕЛЬНИК, 5 МАЯ 1969 ГОДА | Цена 2 коп.

ТРИБУНА МИЛЛИОНОВ

Это было почти полвека назад — в 1923-м...

Страна Советов во второй раз праздновала День большевистской печати. Он был установлен 5 мая 1922 года в ознаменование 10-летия со дня выхода первого номера первой ежедневной массовой рабочей газеты «Правда». С тон поры этот праздник ежегодно отмечают работники газет и журналов, все советские журналисты, многомиллионная армия рабочих и сельских корреспондентов.

...Тогда, весной 1923 года, рабочие и сельские корреспонденты Ростова-на-Дону на своем общегородском собрании избрали В. И Ленина почетный рабкором областной газеты «Трудовой Дон». А осенью ростовская делегация приехала в Москву на Первое всесоюзное совещание рабкоров. Ростовчане пришли в «Правду» к Марии Ильиничне Ульяновой, тогдашнему секретарю «Правды». Они вручили ей корреспондентский билет Владимира Ильича — почетного рабкора «Трудового Дона». И на другой день Мария Ильинична передала ростовским рабкорам письмо:

«Дорогие товарищи!

От имени Владимира Ильича шлю вам сердечную благодарность за внимание, которое вы оказали ему, зачислив его почетным рабкором газеты «Трудовой Дон».

Зная, насколько большое значение придает Владимир Ильич широкому участию рабочих в нашей периодической печати, я уверена, что он выразил бы глубокое удовлетворение по поводу той широкой работы, которую развернули рабкоры «Трудового Дона» и их руководители, редакция и сотрудники этой газеты, и горячо пожелал бы вам дальнейших успехов на этом поприще.

Пусть же все больше крепнет связь «Трудового Дона» с рабочими массами. Пусть все новые, свежие силы из рабочих Донской области сплачиваются вокруг своего почетного рабкора.

Горячий привет новой армии газетных работников, которой принадлежит такое громадное будущее».

Ильич в то время уже был тяжело болен. И Мария Ильинична, проработавшая бок о бок с ним многие годы, будучи сама великолепным партийным публицистом, неустанно пропагандировала и претворяла в жизнь ленинские принципы партийной печати. Они, эти ленинские принципы — партийность, высокая коммунистическая идейность, массовость, правдивость, — и сегодня остаются основой деятельности всей советской прессы.

Верная ленинским заветам, наша партия и ее Центральный Комитет неустанно заботятся о развитии и совершенствовании советской периодической печати. Сейчас в нашей стране выходит около 8 тысяч газет и более 4 тысяч журналов и журнальных изданий. Их разовый тираж превышает 260 миллионов экземпляров.

Огромную роль в системе советской печати играют районные газеты. Их более двух с половиной тысяч. Они стали поистине коллективными пропагандистами, коллективными агитаторами и коллективными организаторами масс. Они постоянно несут в массы правдивое слово партии, мобилизуют трудящихся города и села на успешное выполнение решений XXIII съезда партии, заданий пятилетки. Районные газеты выступают застрельщиками многих массовых кампаний, рейдов, общественных смотров, подхватывают и широко распространяют начинания передовиков соревнования.

Еще на заре становления партийной печати В. И. Ленин писал: **«Это недоразумение, будто именно литераторы и только литераторы (в профессиональном смысле этого слова) способны с успехом участвовать в органе; напротив, орган будет живым и жизненным тогда, когда на пяток руководящих и постоянно пишущих литераторов — пятьсот и пять тысяч работников — нелитераторов».**

Ленинская мечта о широком участии трудящихся, рабочих и крестьян в партийной прессе стала сегодня явью, стала замечательным фактом советского образа жизни.

Выполняя ленинский завет, Центральный Комитет нашей партии постоянно заботился и заботится о росте и развитии рабселькоровского движения. И сегодня мы можем с гордостью сказать, что на «пяток профессиональных литераторов» у нас не только пятьсот и не только пять тысяч, а и сотни тысяч, миллионы работников-нелитераторов, активистов советской прессы. Сегодня нельзя себе представить ни одной газеты, ни одной редакции, которая не опиралась бы на могучую помощь и широкое участие рабочих и сельских корреспондентов. Партийная печать стала подлинно массовой, подлинно народной. Это — трибуна миллионов.

Выполняя свою трудную и ответственную городскую задачу, рабочие и сельские корреспонденты вправе гордиться тем, что всегда рядом с ними, в их многомиллионном строю — почетный рабкор Владимир Ильич Ленин.

(Корр. ТАСС).



Праздник труда, праздник весны





Этот день был по-северному холодным: снег, пронизывающий ветер. Но все равно казалось, что на улице светло, что на улице, увешанной красными знаменами и транспарантами, тепло. Все жители райцентра: буровики, строители, нефтяники, транспортники, школьники, представители интеллигенции, — вышли на первомайскую демонстрацию.

Ровно в одиннадцать часов праздничное шествие началось. Первыми по укоренившейся традиции идут школьники. Полощутся на ветру красные знамена, взлетают в небо разноцветные шары. Сразу молодо и весело стало возле клуба «Юбилейный», мимо которого шли демонстранты.

Братья, отцы, матери этих парнишек и девчонок в трудных условиях строят дома, проводят дороги, разбуривают Самотлор, и гордо их будущее, их смена заявляет о том, что дела старших будут не только продолжены, но и обновлены их молодыми руками, облагорожены горячими сердцами.

В колоннах школьников идут парни, одетые в грубую робу, в касках буровиков. Да, пройдет совсем немного времени, и Самотлор узнает о крепости, выдержке и верности мечте этих ребят. И заслуженно чествуют их собравшиеся: «Да здравствуют советские школьники, продолжатели наших побед!» Их трудовая биография еще впереди, а чтобы красивыми делами начать ее, нужно хорошо учиться. Своими «четверками» и «пятерками» рапортовали Первомаю школьники.

А вслед за ними идут нефтяники. Коллектив НПУ отлично потрудился в этом году. Сверхплановые тонны «черного золота», добытого им, пошли на службу народному хозяйству страны. Подготовлен к эксплуатации весь фонд действующих скважин, от снижения себестоимости нефти получена значительная экономия, внедрено в производство много новой отечественной техники.

Дела нефтяников — это самое горячее, самое высокое приветствие празднику труда и мира. Впереди у промысловиков большие задачи, и главная из них — добыть три миллиона тонн нефти. Этого можно достичь только в

(Окончание на 2-й стр.)

Пятого мая — день рождения Карла Маркса



Более столетия история человечества развивается под знаком торжества всепобеждающего учения Карла Маркса. Гениальный мыслитель, пламенный революционер, учитель и вождь рабочего класса, Карл Маркс в содружестве с Фридрихом Энгельсом явился основоположником научного коммунизма, выработал научное мировоззрение пролетариата, превратил социализм из утопии в науку, обосновал неизбежность гибели в результате социалистической революции капитализма и торжества коммунизма. Он вооружил рабочий класс пониманием его исторической миссии как могильщика эксплуататорского строя и творца нового общества, указал пути соединения революционной теории с массовым рабочим движением.

С именем Маркса связано учение о диктатуре пролетариата, занимающее центральное место в теории научного социализма. Придя к выводу о необходимости классовой организации пролетариата — его партии, Маркс и Энгельс создали первую международную коммунистическую организацию — Союз коммунистов. В революции 1848—1849 годов, в которой члены Союза коммунистов приняли самое деятельное участие, в полной мере проявились качества Маркса — трибуна и вождя, великого мастера революционной борьбы. К. Маркс был организатором, признанным вождем и вдохновителем, автором программных документов Международного товарищества рабочих — I Интернационала, который идейно подготовил рабочий класс и первой в истории человечества попытке создания пролетарского государства — Парижской Коммуне 1871 года.

Маркс и Энгельс глубоко верили в революционную Россию, в неизбежность «создания российской Коммуны». Марксизм — живое творческое учение.

С новыми условиями эпохи империализма и пролетарских революций связан ленинский этап в развитии марксизма. В. И. Лениным были углублены и осуществлены на практике важнейшие идеи марксизма о социалистической революции, диктатуре пролетариата, руководящей роли партии, рабочего класса, разработаны основные проблемы строительства социалистического общества и перехода к коммунизму.

Учение Маркса показало свою жизненность на всех этапах классовой борьбы пролетариата. Победа социализма в СССР, образование мировой социалистической системы — великий триумф марксизма-ленинизма. Чем глубже и шире развертывается великий исторический процесс революционного обновления мира, тем ярче и сильнее излучает свой свет солнце научного коммунизма.



Праздник труда, праздник весны

(Окончание. Нач. на 1-й стр.)

напряженной работе на всех участках производства, а потому вышли на демонстрацию нефтяники под лозунгом: «Слава труду!»

В этот день самотлорская нефть влилась мощным притоком в основную нефтяную реку района — нефтепровод Нижневартовск — Усть-Балык. Знаменательное событие, и творцы его были строители СМУ-5. Дожимная насосная станция Самотлора — их детище — пропустила первые тонны нефти из подземных кладовых. Трудовыми победами встречает Первомай коллектив СМУ-5. Гордо несут строители красные знамена, транспаранты — эти символы свободного, счастливого, мирного труда.

Радостно на душе было у начальника СМУ-5 М. Н. Палкина, у начальника третьего участка В. В. Балакшина, у парней из бригад Мун-Чун-Ера и Ф. П. Лобова. Их стремления, их поиск нашел достойное применение, и, как следствие, достойное признание всех. «Да здравствуют наши строители, зодчие сегодняшнего Севера!» — доносится из репродуктора, и каждый охотно присоединяется к этим словам...

В полной мере относятся они и к коллективу строительного управления — 13, что среди болот и тайги возвело поселок. Славные дела записаны в трудовую летопись коллектива, и еще громкие дела ждут их. Впервые на пятиэтажную высоту подымутся дома, встанут новые корпуса больничного комплекса, производственных объектов. Строители обещают Первомаю, что будут трудиться еще лучше, качественней, что к следующему празднику труда их победы во много раз приумножатся...

Самотлор стал местом постоянной прописки буровых бригад Мегионской конторы разведочного бурения. Бригады Повха, Левина, Исламгулова успешно штурмуют недра нефтяного гиганта. Радость и гордость за свои дела на лицах каждого члена коллектива, в праздничной колонне проходящего мимо трибуны. План четырех месяцев по проходке скважин, несмотря на сложнейшие условия работы, успешно завершен. Подготовлены площадки для наклонного бурения скважин на Самотлоре в летний период. Первомайская демонстрация для буровиков — это символ сплоченности в совместной работе, событие, заставляющее трудиться еще более производительно...

Если посмотреть в обычный день, то длинной серой лентой уходит вдаль полотно бетонки. А 1 Мая оно было занято колоннами трудящихся райцентра, расцвечено флагами и транспарантами. С двойной гордостью шли по дороге шоферы автобазы № 95 и строители СУ-909: это они строили ее. Там, где рискованно было раньше ступать человеку, проносятся мощные машины, тягачи...

С каждым днем удлиняется сеть автодорог с твердым покрытием в районе. И это явь, это сегодняшний штрих ко всему портрету Севера. Ритм нынешних свершений определяет работа шоферов из бригад И. Ерохина и В. Бондунова, строителей СУ-909. Вторая по счету демонстрация была в райцентре, и заслуга в этом дорожников. Вполне оправданы слова начальника СУ-909 Ю. Г. Шереметьева: «...Здесь ничего бы не было, если б не наши с Леонидом Семеновичем Сиваком орлы...»

Нескончаемым потоком идут мимо трибуны трудящиеся поселка. Май сплотил, даже сроднил их в едином порыве, в едином стремлении покорить Север. Проходят коллективы УМ-5, МУ-6, автобазы № 9, райбольницы... Все они заняты общим делом, поэтому и продвигается оно быстро, поэтому и смех, и песни, и безудержное веселье захватили каждого.

Май, мир, труд, счастье — вот что было на первомайской демонстрации.

Текст В. ВОРОБЬЕВА.
Фото А. НОВОСЕЛОВА и И. ЯСЬКО.

Демонстрация в Мегионе

Холодный по-зимнему, но солнечный выдался первый день мая в Мегионе. Уже к девяти часам утра к месту проведения демонстрации прибыло много трудящихся. Звучат музыка, песни.

10 часов утра. С приветственным словом выступает секретарь партийной организации Мегионской нефтеразведочной экспедиции В. С. Смирнов.

Первой мимо трибун проходит наша смена — школьники. Звучит призыв: «Пионеры и школьники! В борьбе за дело Ленина будьте готовы!». «Всегда готовы!» — отвечает почти тысячная колонна.

Идут нефтеразведчики. Многие, только вернувшись с вахты, вышли на демонстрацию. На плакатах и лозунгах призывы: «Даешь нефть!», «Мы — строители коммунизма».

Им есть о чем рапортовать Родине — за первый квартал коллектив экспедиции завоевал переходящее Красное знамя и первое место по главку. При плане 15 000 метров пробурено 15 063 метра.

Проходят строители СУ-12. Их подарок Первомаю — 15 000 квадратных метров жилья, своевременное обустройство Самотлора.

Первомайская демонстрация в Мегионе вылилась во всенародное торжество трудящихся.

Б. ЛЕВАНДОВСКИЙ.



Чествование Первомая

Клуб «Юбилейный» в праздничном уборе. Здесь 30 апреля состоялось торжественное собрание, посвященное Дню международной солидарности трудящихся — 1 Мая.

Члены президиума занимают свои места, звучит гимн Советского Союза. С докладом выступил председатель исполкома районного Совета депутатов трудящихся В. Ф. Артюхин. Он подчеркнул, какими трудными путями, через стачки, маевки, сквозь царские застенки пришел к нам Первомай. Красной чертой прошли в докладе достигнутые успехи нижневартовских тружеников по добыче сибирской нефти.

Торжественное чествование Первомая заканчивается концертом. Его открыл хор средней школы № 2. Звучат песни о Ленине, о Родине, о солдатах, охраняющих наши границы. С большим мастерством выступили участники ансамбля «Радуга».

А. ВАЖЕНИНА.

Первое в области

По итогам работы за первый квартал 1969 года Нижневартовская районная типография завоевала переходящее Красное знамя управления по печати Тюменского облисполкома и денежную премию.

План выпуска печатной продукции по валу типография за три месяца выполнила на 122 процента, что на 2 900 рублей больше, чем за первый квартал прошлого года.

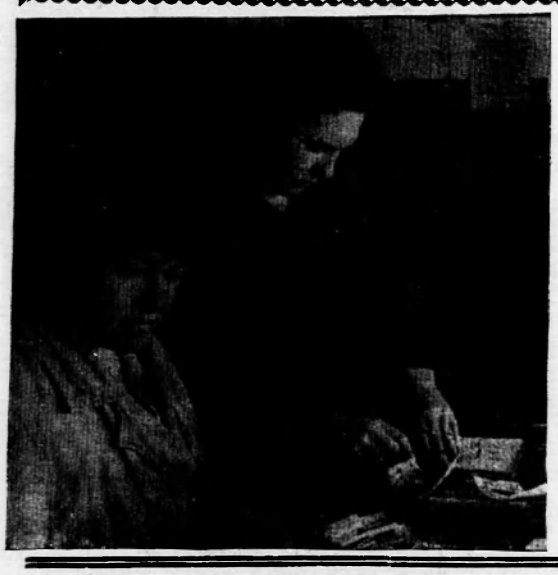

НА ПРИЗ ГАЗЕТЫ „ЛЕНИНСКОЕ ЗНАМЯ"

Редакция районной газеты проводит легкоатлетическую эстафету, посвященную Дню Советской печати и Дню Победы.

Эстафета проводится 9 мая. Сбор и парад участников у здания редакции в 11 часов утра. Начало эстафеты в 12 часов дня.

К участию в эстафете допускаются все физкультурные коллективы района. В состав команды входят четыре мужчины и две женщины.

Эстафета состоит из шести этапов. Старт у конторы СУ-13 в сторону клуба «Юбилейный».

ПЕРВЫЙ ЭТАП — 100 метров (женщины) от СУ-13 до поворота по улице Пионерской.

ВТОРОЙ ЭТАП — 200 метров (мужчины) от пересечения улиц Пионерской и Нефтяников до поворота мимо магазина № 3.

ТРЕТИЙ ЭТАП — 300 метров (мужчины) поворот—клуб «Юбилейный».

ЧЕТВЕРТЫЙ ЭТАП — 300 метров (мужчины) клуб «Юбилейный — поворот.

ПЯТЫЙ ЭТАП — 200 метров (мужчины) поворот до пересечения улиц Нефтяников и Пионерской.

ШЕСТОЙ ЭТАП — 100 метров (женщины) пересечение улиц Нефтяников и Пионерской по улице Пионерской до конторы СУ-13.

Команда-победительница эстафеты награждается кубком и дипломом 1-й степени, члены команды — грамотами и полугодовой подпиской на газету «Ленинское знамя».

Команды, занявшие 2—3 места, награждаются дипломами 2—3 степени.

Проведение эстафеты возложено на судейскую коллегию, утвержденную районным комитетом по физической культуре и спорту.

Форма одежды: тренировочный костюм, кеды.

Заявки от коллективов для участия в эстафете представить к 17 часам 8 мая в редакцию газеты. Начало судейской коллегии совместно с представителями команд в 17 часов 8 мая.

ПО СТРАНИЦАМ СТЕННОЙ ПЕЧАТИ

ХОРОШЕЕ НАЧАЛО

Наш коллектив в основном молодежный. 240 юношей и девушек управления выполняют большую и ответственную задачу по освоению богатейших месторождений нефти — Самотлорского и Мегионского. Сейчас 37 комсомольцев трудятся на различных участках Самотлора.

Среди нас девять комсомольцев носят почетное звание ударника коммунистического труда. Это — В. Дмитриев, В. Копылов, В. Ладыгин, Н. Грищенюк и другие. Приняв в начале года новые повышенные обязательства по достойной встрече 100-летия со дня рождения В. И. Ленина, юноши и девушки подтверждают их героическим трудом.

А. ХОРОШЕНЬКОВ.
«ОРБИТА МОЛОДОСТИ».
орган комсомольской организации СМУ-5.

По большому счету

Горячая пора наступила для промысловиков. Сегодня мы уже говорит о настоящей круглогодовой, бесперебойной добыче нефти. Вместо нескольких сотен тысяч тонн нефти, как добывали раньше, в этом году мы должны отправить три миллиона тонн.

Это обязывает нас еще требовательнее относиться к своим обязанностям; организованно, высококачественно и своевременно выполнять задания; совершенствовать процессы добычи нефти, изыскивать резервы снижения ее себестоимости, постоянно повышать культуру производства.

Фронт работ огромный. Уже в начале мая у нас должны действовать 62 скважины, до конца месяца обязаны ввести в эксплуатацию 25 новых скважин. Ежесуточная добыча нефти должна составить более 11 тысяч тонн.

Л. РОГОЖИН.
«Фонтан»,
орган партийной, профсоюзной и комсомольской организации нефтепромысла

Рабочий автограф





ТИНОТИП. Его можно сравнить с доменной печью в миниатюре. Нажимаешь на одну клавишу, другую, а потом раздается шум-треск, и выскакивает на гранку теплая свинцовая строчка. Если ее намазать краской и приложить к бумаге, появится четкая строчка: «Нижневартовская типография». Линотип — очень «хитрая» машина. Он вдруг может закапризничать, и тогда лихорадит работу и редакции, и типографии: должна выйти газета, и линотип не хочет делать ни одной строки...

Но редко такое случается у линотиписток Любы Лихановой и Гали Сазоновой. Обе они работают по четвертому разряду. Раньше, когда на месячных курсах только освоили новую профессию, они едва успевали набирать одну газету, а вот сейчас заготавливают строчки и для бланков. Это уже большой сдвиг, если учесть, что рабочий день у них заполнен до последней минуты.

— Вот, когда набираешь газету, — говорит Галина Сазонова, — то чувствуешь себя на месте читателя и, одновременно, автора ее. Как читатель, придирчиво относишься к своему делу, как автор — стремишься устранить какие-либо ошибки. Быть ответственным за каждый номер — вот в чем суть нашей работы.

А потом еще теплые строчки попадают на стол верстальщика—Екатерины Андреевны Стариковой. Она уже 22 года работает в типографии. Найдите книгу Среднеуральского книжного издательства. В ней есть доля труда Екатерины Андреевны. Это очень тонкое дело.

Порой, до самого утра не гаснет в печатном цехе свет. Ритмично вздрагивает плоскопечатная машина, и пахнущие типографской краской листы улаживаются в стопку. И Владимир Георгиевич Абрамов работает до самого рассвета, чтобы свежие номера газеты пришли к своим подписчикам.

Но с маркой нашей типографии выходит не только газета, но и много бланочной продукции. От всех предприятий района приходят сюда заявки на путевые листы, наряды и т.д. и никто не остается обойденным. Здесь трудится старейший работник нашей типографии Нина Михайловна Меренова. В 1947 году начинала она в одной из Сахалинских типографий учеником наборщика, а сейчас ее называют настоящим мастером.

31 типография в Тюменской области, а вот наша стала лучше всех. Красное знамя будет вручено ей. Вы сейчас держите в руках номер «Ленинского знамени» и читаете о наших хороших людях, и в этой газете есть их труд. Внизу четвертой страницы рабочим автографом всего коллектива стоит строка «Нижневартовская типография». Это уже фирма.

На снимках: (верхнем) наборщики Н. М. Меренова и Е. А. Старикова; (среднем) линотипистки Г. И. Сазонова и Л. Н. Лиханова; (нижнем) бригадир Б. И. Федоров и печатник А. П. Елущенко.

Фото А. НОВОСЕЛОВА.

ДЕНЬ РАДИО И ТЕЛЕВИДЕНИЯ

Седьмого мая советский народ отмечает славный праздник— День радио и телевидения.

Думали ли вартовчане еще несколько лет тому назад, что здесь, в маленьком поселке, будет своя телестудия. А сегодня она стала неотъемлемой частью нашего пейзажа, прочно вошла в жизнь многих тружеников района, голубой экран полюбили и взрослые и дети.

Телестудня существует немногим более двух лет. Срок, конечно, небольшой, чтобы говорить об устоявшихся традициях, творческом лице. Это приходит не сразу. Но, думается, что всех работников нашей студии и телецентра объединяет одно стремление — донести до телезрителя пульс напряженных трудовых будней, высокий накал социалистического соревнования в честь славного ленинского юбилея.

Постоянную прописку получили у нас передачи, посвященные 100-летнему юбилею со дня рождения В. И. Ленина, его верных соратниках. Мы стремимся наиболее полно и всесторонне показать образ вождя революции, основателя Коммунистической партии и Советского государства. Для этой цели разработан цикл передач телевизионной Ленинианы.

Как и в каждой организации, в студии телевидения имеются свои проблемы. То, что нас устраивало еще в прошлом году, не годится сегодня. Телезритель вправе ожидать от нас интересные, содержательные передачи, отвечающие бурному развитию нефтяной промышленности, растущим интеллектуальным запросам трудящихся.

За последнее время в творческом коллективе намечаются отрадные сдвиги. В эфир стали больше давать своей кинопленки, снятой в цехах, на буровых, в клубах, школах и т. д. Это несомненно оживляет передачи, делает их боевитее и целеустремленнее. Серьезнее взялись за дело режиссеры, от которых зависит качество вещания. Коллектив студии принял обязательства в честь 100-летия В. И. Ленина и старается их выполнять в повседневной своей работе. Теснее стала связь студии телевидения с телезрителем, уделяется больше внимания художественному оформлению передач. Это наши маленькие плюсы.

Но есть и минусы. Часто страдает качество передач, демонстрации спектаклей и кинофильмов из-за отсутствия запасных частей, ламп и других материалов. Сказывается и отдаленность от баз снабжения. Однако это не снимает с нас ответственности за качество передач, их политическую и идейную зрелость. Бывает брак в эфире и по вине работников студии: накладки, серые, неинтересные передачи, слабое музыкальное оформление. Каждый такой случай обсуждается на редакционных летучках, виновные несут наказание.

Телезрители окажут нам большую помощь, если почаще будут посылать письма в студию со своими предложениями, интересными материалами, регулярно откликаться на наши передачи.

В этом году запланировано смонтировать ретрансляционные установки между Сургутом и Нижневартовском для приема телевизионных передач из Москвы.

Очевидно, установка их будет осуществлена в летний период. С приходом программ центрального телевидения изменится структура местного вещания, повысится качество передач, улучшится их творческое исполнение.

В ближайшее время начнется расширение телецентра, установка более мощного передатчика. В результате зона уверенного приема достигнет 50 километров. Передачи из Москвы смогут смотреть жители многих сел района

А. КОМПАНИЕЦ,
директор Нижневартовской студии телевидения.

С ФОТОАППАРАТОМ ПО ПЛАНЕТЕ

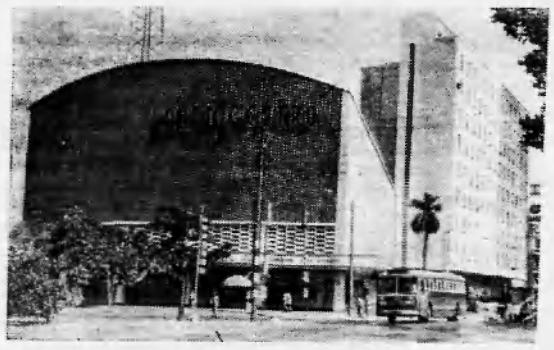

Республика Куба. Здание радиоцентра в Гаване. Фото Е. Куницына. Фотохроника ТАСС.

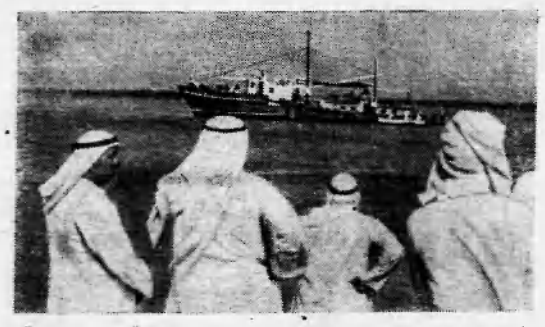

Советско-кувейтские дружественные отношения ознаменовались еще одним событием. Спущен на воду первый рыболовный траулер, созданный руками кувейтских судостроителей. Немалая заслуга в этом принадлежит корабелу с астраханской судоверфи Б. Г. Быкову, по чьим чертежам и при непосредственном руководстве которого создавалось это судно. Траулер спроектирован на базе кувейтского традиционного парусника «дау». Но в отличие от своего древнего собрата он оснащен современным навигационным оборудованием и мощным двигателем. Он значительно крупнее и по размерам. Его длина 23 метра, ширина — 7 метров.

Сейчас траулер проходит испытания. Намечается строительство еще одного подобного судна.

На снимке: жизнь судна началась. Счастливого плавания!

Фото Р. Мосеева.

Фотохроника ТАСС.



Чечено-Ингушская АССР. Доход колхоза «Путь к коммунизму» Сунженского района достиг четырех миллионов рублей.

Угодья его занимают почти 20 тысяч гектаров. Некоторые бригады отдалены от главной усадьбы на 60—80 километров. В оперативном руководстве всеми звеньями хозяйства помогает механизированная диспетчерская служба.

Она размещается в специальном здании, имеет радиотелефонную связь с каждой бригадой, фермой, звеном. Легкими портативными станциями оборудованы машины главных специалистов и ремонтные летучки. Дневные сводки и ответственные распоряжения передаются при помощи фототелеграфа.

На специальных щитах-графиках диспетчер отмечает все изменения и передвижения. В любую минуту он может отметить где и как работает тот или иной трактор, автомашина. Здесь же учитывается выработка колхозников, звеньев, бригад.

На снимке: в диспетчерской председатель колхоза Д. Качаров (слева) и диспетчер В. Гончаров.

Фото Р. Дика.

Фотохроника ТАСС.

ПЕСНЯ О САМОТЛОРЕ

Музыка ВАЛЕРИЯ ШУМИЛОВА
Слова АЛЕКСАНДРА ЛАСКИНА

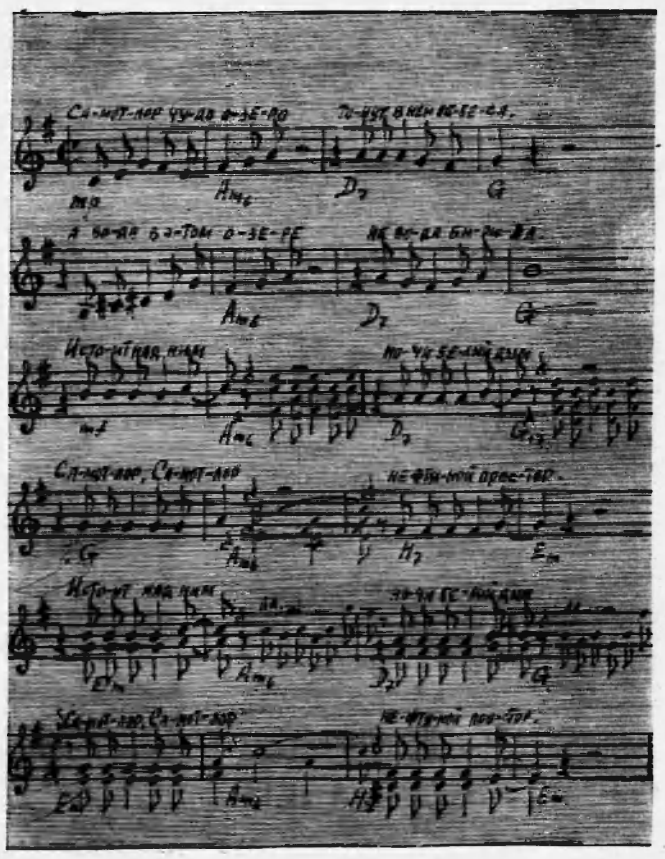

Самотлор —
чудо озеро,
Тонут в нем
небеса,
А вода —
в этом озере —
Не вода —
бирюза!
И стоит
над ним
Ночи
белый дым...
Самотлор,
Самотлор —
Нефтяной
простор!

Если вы
не романтики,
Не спешите
сюда.
Здесь дела
для романтиков —
Возводить
города.
Над таежной
мглой
Мы летим
с тобой...
Самотлор,
Самотлор —
Нефтяной
простор!

Светят вышки
огнями —
И светло,
и темно...
А под нами,
под нами
«Золотое
руно».
Мы
всегда в борьбе,
Мы пройдем
к тебе,
Самотлор,
Самотлор —
Нефтяной
простор!

Газетные курьезы

Теория относительности

В 20 годах берлинская газета «Фоссише цайтунг» попросила знаменитого юмориста Рода Рода написать популярную статью о теории относительности Эйнштейна. Первым делом Рода Рода направился к виднейшему физику Максу Планку.

— Господин профессор, понимаете ли вы концепцию Эйнштейна?

— Да, конечно.

— Можете ли вы мне ее объяснить?

— Нет.

После этого юморист отправился к самому Эйнштейну и попросил его изложить теорию.

— Не могу.

— Почему?

— Во-первых, это очень трудно, а во-вторых, Макс Планк недавно дал мне понять, что я сам ее не совсем понимаю.

Объявление

«Срочно ищу жену. Кто желает мне помочь?» — такое объявление дал в газете один бизнесмен из Нью-Йорка. Он получил 8 745 ответов с согласием «помочь» — и все от мужей: они охотно уступали ему «свою лучшую половину».

Редактор В. КОРЧЕМКИН.

В КЛУБАХ НИЖНЕВАРТОВСКА

КЛУБ ИМЕНИ 50-ЛЕТИЯ ВЛКСМ

5 мая

Торжественное собрание, посвященное Дню печати. Начало в 18 час.

Кинофильм «Перекличка».

6 мая

«Полуночный поцелуй». Начало в 19, 21 час.

7—8 мая

«Спартак» 1 и 2 серии. Начало в 18, 21 час.

КЛУБ «ЮБИЛЕЙНЫЙ»

7 мая

«Перекличка». Начало в 16, 18, 20 час.

8 мая

«Испытание верности». Начало в 18, 20 час. 30 мин.

РАЙОННЫЙ ДОМ КУЛЬТУРЫ

8 мая

«Виринея». Начало в 18, 20 час.

КЛУБ 14 КВАРТАЛА

8 мая

«Дети воеводы Шмидта». Начало в 17, 19 час.

Нижневартовская типография управления по печати Тюменского облисполкома. Заказ 481.



СЕГОДНЯ — ДЕНЬ ПОБЕДЫ!

Пролетарии всех стран, соединяйтесь!

ЛЕНИНСКОЕ ЗНАМЯ

ОРГАН НИЖНЕВАРТОВСКОГО РАЙОННОГО КОМИТЕТА КПСС И РАЙОННОГО СОВЕТА ДЕПУТАТОВ ТРУДЯЩИХСЯ ТЮМЕНСКОЙ ОБЛАСТИ

№ 56 (2570) Год издания 27-й | ПЯТНИЦА, 9 МАЯ 1969 ГОДА | Цена 2 коп.

Ленинскую трудовую вахту несут бывшие воины

На передней линии Самотлора

Еще три самотлорские скважины вступили в строй Нефтяные родники за номерами 201, 203, 204 дали первые десятки тонн «черного золота» народному хозяйству. Мощным потоком самотлорская нефть устремилась в русло нефтепровода Нижневартовск — Усть-Балык.

В этом большая заслуга буровиков, строителей, нефтяников. Как правило, образцы в труде показывают бывшие фронтовики, такие как оператор добычи нефти Н. П. Сливин, бурильщик из бригады мастера Левина С. И. Феоктистов, слесарь-монтажник С. Я. Мерзликин. Как некогда в боях, сейчас на мирном фронте они — первые.

В. ВИКТОРОВ.

ПЕРВЫЕ СРЕДИ ПЕРВЫХ

Недавно в СМУ-5 пришла радостная радиограмма. Коллектив строителей признан лучшим в тресте «Тюменьнефтепромстрой», и по итогам предмайского социалистического соревнования ему присуждено переходящее Красное знамя треста и областного Комитета профсоюза.

Трест «Тюменьнефтепромстрой» по результатам Всесоюзного соревнования коллективов нефтедобывающей промышленности в первом квартале завоевал первое место с вручением переходящего Красного знамени Совета Министров СССР и ВЦСПС.

Н. УСАЧЕВА,
председатель постройкома СМУ-5.

В труде, как в бою

Работают в СУ-909 Н. П. Бутузов — рамщик пилорамы и Г. Н. Болотников — столяр. Их задача — обеспечить все строительные объекты пиломатериалами, столярными деталями. Справляются они с этим успешно, ежемесячно выполняя производственные планы на 130—140 процентов. Оба они борются за звание ударников коммунистического труда.

Есть у них и еще одно общее: участие в Великой Отечественной войне.

И. ЯСЬКО.

ЗА РУЛЕМ — ЧЕТВЕРТЬ ВЕКА

Тепло отзываются работники автобазы № 95 о водителе Серафиме Тихоновиче Варфоломееве. За три последние года работы на своем КРАЗе он перевез не одну тысячу тонн различных грузов.

Впервые Серафим Тихонович сел за руль четверть века назад, в 1942 году. Сумы, Чернигов, Киев, Житомир, Курская дуга, Краков, Силезия, Дрезден — таков боевой путь ветерана. Девять орденов и медалей украшают его грудь.

За активное участие в освоении Самотлора портрет С. Т. Варфоломеева помещен на Доску почета автобазы.

И. НИКИТИН.

Фронтовики, оденьте ордена!

На постаменте возле танка, что гордо встал у входа в Центральный музей Вооруженных Сил СССР, — трогательный букетик весенних фиалок. Перед прославленной «тридцатьчетверкой», о стальную грудь которой разбивали лбы хваленые «тигры» и «пантеры», останавливается каждый, кто приходит в музей. А здесь, в сокровищнице боевой славы, ежегодно бывает до одного миллиона 200 тысяч человек. Ветераны вспоминают героические годы. Молодежь, прикоснувшись сердцем к подвигу, дает клятву на верность Родине.

Удивительно: в огромных залах, несмотря на многолюдье, всегда тихо. Кажется, сам воздух пропитан здесь отвагой, мужеством, героизмом. И сама обстановка словно требует тишины.

С заведующим сектором Великой Отечественной войны Н. П. Ваулиным подходим к священной реликвии — знамени Победы, символу непобедимости нашей революции, символу великой ратной славы советского оружия.

Знаменем Победы суждено было стать алому стягу 150 стрелковой дивизии с серпом, молотом и пятиконечной звездой. А сколько знамен и флагов отметили героический путь Красной Армии к Победе?

...Багряный лоскут прикреплен к стене землянки. В ней в 1942 году находился штаб партизанской бригады № 2 имени Ворошилова в Брянской области. Под этим кумачом партизаны клялись, не щадя жизни, бороться до победы. Они сдержали клятву. Вот почему в музее боевой славы советского народа вместе со знаменем Победы хранится и импровизированный флаг брянских партизан.

Н. П. Ваулин рассказал, что восстановить обстановку землянки, найти многие экспонаты помогли ученики Навлинской средней школы № 1 Брянской области, которые вместе со своей учительницей В. Г. Шаровой прошли дорогами подвига отцов.

...Он был еще молод, гвардии-капитан К. М. Самохин, командир 2-го батальона I-й гвардейской танковой бригады. Танкисты рассказывали о нем легенды — только за бои под Москвой он был награжден орденом Ленина и орденом Красного Знамени. Он погиб 23 февраля 1942 года. А совсем недавно среди новых экспонатов музея появилась его фотография — герой-танкист у полкового знамени. Знамени, с которым шли на подвиг. Стало известно еще одно героическое имя. Раскрылась еще одна страница в ратной Летописи.

Красное знамя — вестник Победы. Иногда этим вестником был скромный алый лоскут, наскоро прикрепленный к самодельному древку перед штурмом. Будто зарево, поднимались сотни тысяч их на безымянных высотах, на крышах сельских школ, над зданиями городских советов. И как много говорил такой флаг, гордо развевающийся на ветру!

Штурмовые флаги советские части впервые использовали в битвах на Орловско-Курской дуге. Нельзя не улыбнуться, глядя на фотографию счастливого бойца с таким вымпелом. Это 20-летний разведчик Василий Образцов. 5 августа 1943 года он укрепил этот флажок в Орле.

А вот еще один участник подвига — еще один предвестник знамени Победы. Незатейливый флаг с трогательной надписью, сделанный солдатской рукой: «Красноармеец Третьяк Александр Афанасьевич. Государственная граница с Восточной Пруссией. 17 августа 1944 года (отделение Виктора Закаблук»). Советские войска вышли на границу! До победы оставалось 255 суток...

Военная летопись хранит сотни, тысячи, десятки тысяч подвигов. Кумачевые зори, вспыхивавшие на пути продвижения Красной Армии, были ориентиром для Победы.

Зал Победы — сердце Центрального музея Вооруженных Сил СССР. В массивных книгах — имена всех Героев Советского Союза, названия всех промышленных предприятий и сельскохозяйственных коллективов, награжденных в годы Великой Отечественной. Золотом на мраморе высечены имена воинов, навечно зачисленных в список частей и кораблей. Вдоль зала выстроились овеянные легендами штандарты войск всех фронтов...

Высокое чувство приобщения к подвигу, глубокая уверенность в несокрушимом могуществе нашей Родины — вот какие мысли уносишь из музея. И выходя из парадных дверей, обязательно еще раз останавливаешься перед мужественной «тридцатьчетверкой». И всегда здесь живые цветы...

Л. БЕРНАСКОНИ,
Корр. ТАСС.

В честь Дня печати

5 мая в Нижневартовске в клубе имени 50-летия ВЛКСМ состоялось собрание трудящихся, посвященное празднованию Дня печати.

С докладом о славном пути Советсной печати выступил редактор районной газеты «Ленинское знамя» В. С. Корчемкин.

На собрании подведены итоги смотра-конкурса стенных газет района. Лучшим рабселькорам были вручены памятные подарки.

Подвиг народа — подвиг каждого!

В гостях у тех, кто добывал победу

На днях я побывала в гостях у бывших фронтовиков — Анны Семеновны Бондаренко и Николая Александровича Рязанцева. С 1943 года воевали они вместе рука об руку в одной части, вместе отмечали День Победы, находясь в Венгрии, и сейчас вместе — по зову партии и сердца приехали осваивать тюменскую нефть.

Как будто листая книгу, Анна Семеновна вспоминает, как война застала ее на студенческой скамье Одесского электротехнического института связи, как с 3 курса в первых рядах добровольцев ушла на фронт.

Начала свою службу Анна Семеновна в инженерных войсках. В 1943 году лейтенанту А. С. Бондаренко вручают первую награду — «Медаль за боевые заслуги».

Снова передовая, снова бои, снова горечь утрат... Погиб санинструктор, и Анюта (так ее все называли) оказывает помощь раненым бойцам, отправляет и сопровождает их в тыл. Надо — и девушка заменяет повара, прачку...

Надолго запомнилось Анне Семеновне окружение ее подразделения под Харьковом. Нужно было быстро переправиться через реку Донец. Умеющие плавать — поплыли. Для остальных смастерили из бревен маленькие плоты для переправы. А немцы тем временем подогнали танки к берегу и открыли непрерывный огонь по реке. Анна Семеновна помогала раненым, вытаскивала их на берег... Еще одну награду—медаль за отвагу—получила она за свой подвиг.

Николай Александрович Рязанцев вспоминает Сталинградскую битву, как ходил в разведку. Трое суток однажды пришлось ему пробыть в тылу врага. Под домом, где размещался немецкий штаб, находился подвал, заваленный хламом. Оттуда-то «Скворец» (позывной Николая Александровича) и передавал нужные разведданные. За эту героическую вылазку получил «Медаль за отвагу». Под Сталинградом был дважды ранен, госпиталь, учение и снова в бой.

Сейчас супруги трудятся в СУ-909. Николай Александрович — строительный мастер, Анна Семеновна — заведующая котлопунктом, член женсовета.

Прощаясь, она говорит: «Мы знаем, сколько горя, бед, невзгод принесла всем война. Мы не хотим, чтобы снова повторился весь ужас войны. Мы только за мир и за большое счастье на земле».

А. ВАЖЕНИНА.

В армии нужны знания



Я призывался на военную службу из Нижневартовского узла связи 14 ноября 1966 года. Направление получил на один из кораблей Краснознаменного Тихоокеанского флота. У нас на корабле служат молодые парни со всего Советского Союза.

Мне хочется сказать, что здесь, на флоте, я познал настоящую мужскую дружбу. Служба идет хорошо. В данное время мне за успехи в боевой и политической учебе командование предоставило поощрительный отпуск на 54 суток.

Армия дает высокие знания во всех отношениях, и грамотному товарищу служится легко. Я, например, стал специалистом-дозиметристом второго класса, отличником Военно-Морского Флота.

В. ФАДЕЕВ,
матрос.

Фото А. Новоселова.

ВЕРЮ В СВОИХ ДРУЗЕЙ

В канун праздника Победы я уезжаю на службу в ряды Советской Армии. На работе, в топопартии НПУ «Мегионнефть», у меня остаются друзья, отличные производственники, геодезисты Виктор Косьянов и Анатолий Почуев. Осенью этого года они тоже станут солдатами. А пока, проводив меня, они обещали также честно трудиться, как и раньше, готовиться к нелегкой солдатской жизни, заниматься спортом. И я верю, что они не подведут ни меня, ни нашего общего друга Сашу Заборина, который зорко охраняет наши рубежи на советско-китайской границе.

А. СЫКУЛЕВ.

Героизм был массовым

(из воспоминаний артиллерийского разведчика)

В 1942 году меня призвали в армию и в распоряжение штаба Сталинградского артиллерийского центра. Помылись в бане, оделись, обмундирование, выстроились и вдруг такой приказ: кто занимался рыбной ловлей — шаг вперед, кто охотой — два шага. Так нас и разделили! Кто занимался рыбной ловлей, стали связистами и радистами, охотники — разведчиками. Так я и стал служить разведчиком в 27 артиллерийской бригаде, позднее ставшей краснознаменной.

Участвовал в освобождении Воронежской области, Украины. Особенно тяжело пришлось в направлении Курска. Вот один из эпизодов. Когда в атаку пошли немецкие «Тигры» (их в то время никто не видел) при большой поддержке авиации, наша пехота дрогнула и начала отходить. Недалеко стояла наша батарея опытного командира старшего лейтенанта Постушенко, я ему доложил об атаке «Тигров». Командир быстро принимает решение и выводит батарею на прямую наводку. Вот уже на бугре появляется «Тигр», раздается выстрел нашего орудия, но снаряд отклонился, еще раз команда «Огонь», и... с «Тигра» слетает башня.

Было уничтожено 9 «Тигров», но танки шли непрерывным потоком... В этом неравном бою погибли многие мои товарищи, шести из них посмертно присвоено звание «Героя Советского Союза».

Войну я окончил в Австрии комсоргом взвода разведки.

Молодым нашим парням, которым предстоит служить, у меня один совет: упорнее овладевайте знаниями, занимайтесь спортом, вступайте в ряды ДОСААФ, готовьте заранее себя к трудной службе в рядах Советской Армии, к охране границ нашей священной Родины, чтобы наши дети и матери жили спокойно.

И. ДУБИНИН,
токарь автобазы № 95.

ПИСЬМО С ГРАНИЦЫ

Зайдя в Мегионское почтовое отделение, я стала свидетелем необычной картины.

...К окну переводов и писем до востребования быстро подошел человек лет семидесяти. Он был взволнован, по лицу стекали капли пота. Было заметно, что человек переживает горе... Он попросился подойти без очереди. Ему разрешили... Пожилой человек обратился к сотруднику почты:

— Нет ли мне письма от сына? — и как бы про себя добавил. — Живой ли он?

...Женщины, стоявшие в очереди, насторожились. А я, не вытерпев, поинтересовалась:

— Что вы так переживаете за своего сына?

— Это мой младший сын, — начал рассказывать мужчина, вытирая пот с лица, — он находится на китайской границе... Жив или нет, не знаю. Два месяца нет писем.

Больше говорить не смог, взгляд его устремился в окошко, где дежурная почты перебирала стопку писем. «Коровину Данилу Ивановичу»,—прочла дежурная и протянула конверт старику. Он шумно вздохнул, схватил конверт трясущимися руками и заплакал от радости:

— Счастье у меня. Жив Геннадий! У женщин, стоявших здесь же, тоже навернулись слезы.

— Прочитайте, что же пишет сынок, — попросили мы.

«...Здравствуйте, дорогие родители... Я жив, здоров. От острова Даманского нахожусь в двух километрах... Вижу китайцев... Но пока молчат. Спасибо вам, отец и мать, обо мне не беспокойтесь...»

Не беспокойтесь... С того самого момента, когда появился ребенок в семье, сколько беспокойства и бессонных ночей выпадает родителям... И даже тогда, когда сын еще совсем малыш, мать, теребя его пушистые, бесконечно милые волосы, беспокойно думает: «Кем же ты будешь? Космонавтом, испытателем, рабочим?

В этом ли дело? Каким ты будешь — вот что важно... И я хочу гордиться тобой...» И проводив тебя в армию, сын, мать снова беспокоится: как ты там?

Письмо от твоего командира о тебе — большая награда. Ты должен, сын, честно выполнить свой долг перед Родиной.

...Так думаю я, мать троих детей, сохранившая в памяти годы Великой Отечественной войны... Еще не зажиты до конца наши раны, но если враг посмеет посягнуть на границы нашей священной Родины, каждая мать пошлет своего сына на ее защиту и сама неустанно будет трудиться на благо Родины.

ТИМОФЕЕВА,
оператор по отгрузке нефти.

ВРАГ ПОДНИМАЕТ БЕЛЫЕ ФЛАГИ

Всю последнюю военную зиму войска Ленинградского фронта наступали, пытаясь уничтожить окруженную в Курляндии группировку немецко-фашистских войск из тридцати дивизий.

Кажется, мы тщательно готовились к наступлению, полны были решимости драться до полной победы, проводили мощные артподготовки, взламывали первую линию обороны противника, продвигались на несколько километров и снова встречали упорное сопротивление врага.

Не получалось у нас так, как на других фронтах. Они уже были в Германии, Польше, Румынии, Венгрии. Прорывая оборону противника, они занимали множество городов и даже столицы. Дивизиям присваивались звания...

А вот наша 166-я стрелковая дивизия уже давно стоит под местечком Приекуле, пытается его взять, чтобы дальше двигаться на Либаву. До нее всего сорок километров. Но немцы держатся с упорством обреченных: позади море, а на нем господствуют наш флот и авиация. Нас здесь, в Курляндии, не подкрепляют техникой — она нужнее там, в Германии, фронтам Рокоссовского, Жукова, Конева. И, хотя мы не имеем достаточно сил, мы наступаем всякий раз, как только противник пытается перебросить свои войска отсюда в Германию. И эту задачу выполняем успешно. И все же мы завидуем нашим товарищам на других фронтах. Штурмовать города Германии, громить логово фашистского зверя — это совсем не то, что месить грязь на дорогах Прибалтики и доколачивать прижатых к морю фашистов со всеми прихвостнями, которые пристали к ним.

Последний раз мы наступали в конце февраля. Где-то недалеко от нашей батареи была деревня Жибалы. Снова продвинулись километра на четыре—пять. И снова были остановлены противником.

Г. БОРИСОВ,
преподаватель Нижневартовской школы рабочей молодежи.

(Продолжение следует).

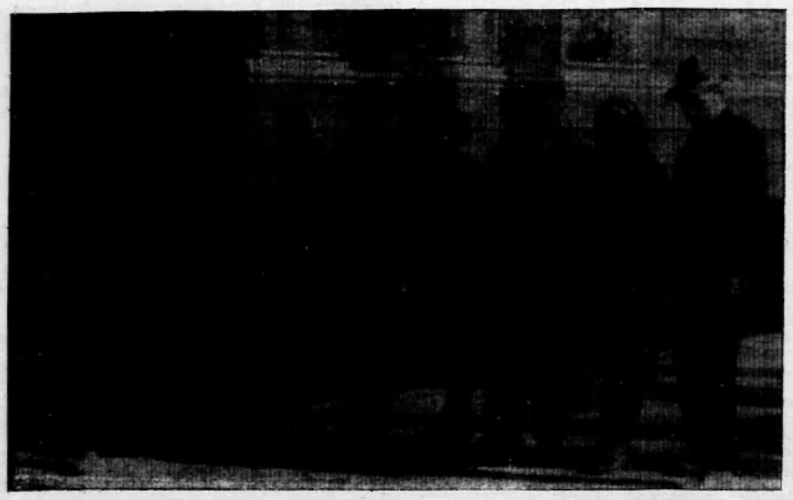

Этому снимку четыре года. Он сделан в Челябинске в день двадцатилетия Победы над фашистской Германией. Встретились однополчане. Первый справа Г. А. Борисов.



До выхода в эфир — минута

Позавчера страна отметила День Радио. К большой армии работников радио и телевидения относятся и труженики нашей Нижневартовской телестудии. О них этот фоторассказ.



Сюда, к пульту, сходятся все видимые и скрытые нити сложного хозяйства телестудии. И от тех, кого вы видите на снимке — режиссера Жанны Маркеловой (в центре), ассистента режиссера Антонины Белан и звукорежиссера Ивана Кабанова, в значительной степени зависит качество передач.



Наготове и телевизионные операторы Михаил Глебов и Марат Лутфуллин. Работа оператора — это тоже искусство. Оба они хорошо владеют так называемым чувством кадра. И в работе им помогает то обстоятельство, что они профессионально владеют фотокамерой.

Безотказна должна быть и техническая служба. Старший электромеханик телецентра Павел Раду — опытный специалист, хорошо знает сложнейшую телевизионную аппаратуру.

До эфира — минута... Сегодня сложная передача. Но началась она давно, несколько дней назад, в кабинетах редакции, вот здесь на редакционной планерке.

Фото А. НОВОСЕЛОВА.



ВСПОМИНАЯ ВОЕННЫЕ ГОДЫ

В ряды Советской Армии я была призвана из Саратовской области, куда была эвакуирована с родителями из-под Харькова. По первому призыву девушек-комсомолок в апреле 1942 года попала в воинскую часть воздушного наблюдения и оповещения связи.

За годы войны пришлось многое видеть и перенести на своих плечах. Особенно запомнился бой на подступах к городу Бердянску вблизи железнодорожной станции Большой Токмак, которую враг очень часто бомбил. Ночью был сброшен большой вражеский десант. В его уничтожении участвовали несколько воинских частей. Сейчас страшно представить, что там было, а в то время о страхе никто и думать не смел.

С боями наша часть дошла до Днепропетровска, затем вернулась в Баку. Отсюда я была демобилизована в августе 1945 года. А в сентябре этого же года вновь пошла учиться в Куйбышевский медтехникум, где до войны окончила два курса. После окончания техникума была направлена на работу в Черновицкую область. Работая медсестрой, принимала активное участие в восстановлении разрушенного хозяйства.

Несколько раз я избиралась депутатом в местные Советы. За участие в Великой Отечественной войне награждена двумя дорогими для меня медалями.

З. ЗАДОРОЖНАЯ,
медсестра райбольницы.

Живое слово Ильича

Немного осталось людей, которым довелось видеть Ленина, слышать его. Однако живое слово Ильича удалось сберечь и донести до наших дней.

...Полвека назад, в конце марта 1919 года, В. И. Ленин впервые произнес речь перед рупором звукозаписывающего аппарата. 25 апреля 1921 года в помещении Центропечати на Тверской улице была сделана последняя запись. Сохранилось десять речей Ленина, записанных на одиннадцати гальванодисках. Драгоценные реликвии хранятся в Центральном партийном архиве Института марксизма-ленинизма при ЦК КПСС.

«Младшая сестра газеты и брошюры», как образно назвали пластинку на Всероссийском съезде Центропечати, расходилась быстрее книг и брошюр. «Между прочим, — вспоминает Б. Ф. Малкин, руководивший Центральным агентством ВЦИК по снабжению и распространению произведений печати, — две речи о продналоге Владимир Ильич приготовил еще до написания своей брошюры о продналоге, и эти речи имели колоссальное распространение. С изготовлением пластинок Владимир Ильич нас всячески торопил: «Нужно во что бы то ни стало скорее оповестить деревню». И он был прав. Спрос на наши пластинки рос с каждым днем».

В то время технология записи была очень несовершенна: различные помехи и шумы искажали чистоту и естественность тембра ленинского голоса. Не было тогда и чувствительных микрофонов, радиоэлектронной аппаратуры. «Сложность записи, — пишет в своих воспоминаниях Б. Ф. Малкин, — заключалась в том, что на каждую речь приходилось ровно три минуты, и Владимир Ильич особенно волновался, когда на предварительных черновых записях ему не удавалось «уложиться» в три минуты.

Мне не хочется, чтобы пропадала хотя бы одна секунда, — говорил он нашему специалисту, единственному тогда в России.— Вот вы увидите, я в следующий раз специально подготовлюсь.

И вскоре Владимир Ильич поразил всех нас тон исключительно тщательной и внимательной подготовкой к записям, которую он проявил...».

Восстановлением записи ленинских речей занимались многие видные советские инженеры и ученые. Под непосредственным руководством сотрудников Института марксизма-ленинизма при ЦК КПСС они проделали очень большую и кропотливую работу. Сотрудники Государственного Дома радиовещания и звукозаписи разработали новую технологию реставрации и перезаписи фонограмм.

В результате многолетнего поиска звукорежиссеров Д. Гаклина, Б. Жорникова и В. Таболина значительно улучшилось звучание ленинских речей.

Так, спустя полвека, уникальные звуковые документы обрели новую жизнь.

(Корр. ТАСС).

Репортаж

Уходят в армию ребята

Призывной пункт 6 мая. В этот день здесь собрались люди двух поколений: отцы и сыны. Отцы провожают сынов в армию. Молодые ребята — жизнерадостные, веселые, они никак не могут дождаться, когда же их отправят в аэропорт. Зато отцы немного грустные, часто выходят в коридор, чтобы от волнения затянуться дымком от папиросы.

Вот и сейчас в который уже раз достает из кармана пачку сигарет Василий Михайлович Железнов, слесарь контрольно-измерительных приборов Мегионской конторы бурения. Бывший авиадесантник, инвалид Отечественной войны, провожает сегодня сына Александра. Он хорошо помнит, как 28 лет назад его с плачем провожала мать на фронт. Отец в то время уже дрался с фашистами.

Сейчас другое время, мирное. И на призывном пункте никто не плачет. Но волнение у Василия Михайловича не проходит, хотя он и отлично знает, что краснеть за сына ему не придется. Виной тому расставание. Ведь при разлуке всегда грустно.

А вот Саша, напротив, не может скрыть радости. Еще бы! Он уже видит себя в солдатской гимнастерке с погонами, какая была раньше у отца, стройным, подтянутым, крепко сжимающим оружие, доверенное Родиной. И непременно десантником, где нужны смелость, находчивость, бесстрашие, ловкость.

— А я желаю служить на границе, в горах. Люблю горы! — говорит Саша Сыкулёв. Эта любовь тоже наследована от отца — майора запаса, провоевавшего всю войну. Виктор Владимирович Сыкулев, инженер-геодезист НПУ «Мегионнефть», проработал в топографических партиях большее время на Урале. Когда начинались летние каникулы у сына, он брал его с собой в горы. Последние два года Саша в отделе отца трудился геодезистом.

Отца Руслана Ибрагимова нет на призывном пункте. Он далеко отсюда, в Грозном, строит нефтепровод. Но сегодня он незримо присутствует здесь. Бесстрашного разведчика Шивана Ибрагимова ясно представляет каждый по словам Руслана. Мы видим, как лихой наездник, прильнув к седлу, скачет по известным ему только тропинкам в горах с новыми разведданными о противнике. Мы видим, как он вступает в единоборство с целым взводом румын-фашистов и выходит победителем, хотя и перебили ему в том бою ногу.

Руслан тоже разведчик, разведчик недр земли Сибирской. Он — оператор первого нефтепромысла НПУ «Мегионнефть», секретарь комсомольской организации промысла, руководитель комсомольско-молодежной вахты на Самотлоре, ударник коммунистического труда, общественный инспектор по технике безопасности.

Шестнадцать ребят ушли в армию, шестнадцать коротких, но ярких биографий. Все они уже успели поработать, все комсомольцы, все спортсмены-разрядники, все со средним или средне-техническим образованием. У всех отцы на фронте добивались победы, и вот в канун 9 мая они проводили своих сынов в Советскую Армию.

В. КИСЕЛЕВ.

Первое объединенное

партийное собрание партийных организаций треста «Мегионгазстрой» состоялось 7 мая в клубе «Юбилейный». С докладом «Задачи парторганизаций треста «Мегионгазстрой» по выполнению заданий четвертого года пятилетки и соцобязательств, принятых к 100-летию со дня рождения В. И. Ленина» выступил член бюро райкома КПСС Г. И. Пикман. В прениях приняло участие 12 человек.

Собрание избрало партком, объединяющий все парторганизации треста. На организационном заседании партнома секретарем партийного комитета избран В. С. Смирнов, заместителями — Л. Г. Смирнов и Л. А. Широбанин.

Будни Советской Армии



На снимке: по тревоге. Фото Ю. Муравина.



Фотохроника ТАСС. Краснознаменный Тихоокеанский флот. Плавающие танки морской пехоты во время учений.

ФРОНТОВИК

Прошли годы. Поизносились гимнастерки и серые шинели. Но крепко зарубцевавшиеся раны все же ноют перед непогодой. Восстановилось хозяйство страны, и в анкетах стали писать «участник Великой Отечественной войны», а не «фронтовик».

А за Михаилом Зиновьевичем Пасечником, слесарем водокачки Мегионской нефтеразведочной экспедиции, слово «фронтовик» закрепилось, как второе имя.

Интересный он человек. Ему уже 64 года. Пенсию он заработал, но продолжает трудиться.

Встретились мы как-то с ним.

— Хотел было уйти на отдых, — говорил он, — не могу без работы, без коллектива. Я ведь в 51-й Блюхеровской дивизии служил. От Тобольска до Самарово колчаковцев гнали мы. Командир отряда А. Симаков был у нас тогда с Балтфлота, парень мировой! Да и остальные были под стать ему: Найденов, Шохтин, Минин, Ларионов, Ильичев — все они потом представляли Советскую власть в Тобольске.

В начале 1919 года мы узнали, что в деревне Загвоздино засела вся белогвардейская верхушка. Симаков организовал лыжный отряд, и Ларионов тоже с нами пошел, он председатель ЧК был. Ликвидировали врага. Погибло наших 28 человек, в том числе А. Симаков. Я тогда ранением отделался.

В Отечественную? А как же, воевал. Защищал Новороссийск. Во флоте служил. Здорово хотел на дружка своего и командира А. Симакова походить. Награды? Есть, конечно. Две самолично адмирал Горшков вручал. Книгу адмирала флота Н. Г. Кузнецова «Годы войны» не читал? Прочти, очень правдивая книга. Там про нашего брата чистая правда сказана.

Мерно гудел электромотор насосной, плескалась волна, раскачивая плот, на котором сооружена насосная. И было такое впечатление, что это морское судно, преодолевая шторм, пробирается к Новороссийску, что перед моими глазами не дядя Миша «фронтовик», слесарь водокачки, а матрос-фронтовик, зорко всматривающийся в ночную мглу тяжелой военной ночи.

А Михаил Зиновьевич продолжает: «Посуди сам. Если бы не насосная, что было бы? Котельная остановилась — раз, все отопление разморозили — два. А пекарня, а столовая, а баня?»

Все понятно. Стало быть передний и ответственный рубеж. И стоит на нем ответственный человек, участник боев с колчаковцами, нынешний боец передового фронта Михаил Зиновьевич Пасечник, или по просту — фронтовик.

Б. ЛЕВАНДОВСКИЙ.

Дело за вами, распространители печати

Не каждый может оформить подписку на газеты и журналы на целый год. Многие выписывают их на 6 месяцев, надеясь затем продлить ее с полугодия. Но при этом они не учитывают того, что подписка на вторую часть года заканчивается 20 мая и часто остаются без газет и журналов. Напомнить об этом подписчикам обязаны общественные распространители, проводившие подписку в данном коллективе.

Вот и сейчас до конца подписки осталось не многим более десяти дней. Но не все распространители печати, почтальоны напомнили своим подписчикам о том, что срок их подписки истек. По району с июля отпадает 6 600 изданий, а восстановлено пока только 1 500. Большое количество подписчиков забыли восстановить подписку и на районную газету «Ленинское знамя».

У нас имеются предприятия, где общественные распространители постоянно ведут работу и не забывают о данном им общественном поручении. Взять, например, СУ-909. Здесь общественными распространителями работают Анна Петровна Боровкова и Зоя Тимофеевна Нестеренко. В целом по предприятию с полугодия отпадало 275 экземпляров газет и журналов, а они восстановили уже 296 экземпляров и продолжают вести подписку в своем коллективе.

На Нижневартовском участке строительного управления № 9 восстановлено 72 экземпляра из 70 отпадающих. Неплохо идет дело по продлению подписки в МУ-6, СУ-19, НПУ «Мегионнефть», в СУ-13, ДСРУ и других организациях. Однако есть и такие коллективы, где к работе по продолжению подписки еще и не приступали. Это СМУ-5, контора бурения, 95 и 9 автобазы, УМ-5, совхоз «Нижневартовский», РЭБ флота «Главтюменьнефтегаза», рыбозавод и другие.

Плохо идет подписка во всех организациях Мегиона. Не блещут в этой работе отделения связи в Охтеурье, Ларьяке, Тархово, Колик-Егане, Корликах. В Охтеурье восстановлено пока только 50 процентов отпадающей подписки, а в Ларьяке из 280 отпадающих восстановлено два десятка экземпляров. Ничего не сообщает о ходе восстановления Зайцевореченское отделение.

Осталось очень мало времени, поэтому предстоит провести большую работу по восстановлению подписки. Чтобы справиться с этим, в работу должны включиться профсоюзные и партийные организации.

До 20 мая продолжается подписка на газеты и журналы на второе полугодие 1969 года.

Продлить подписку на второе полугодие или оформить ее вновь можно на все издания газет и журналов за исключением «Роман-газеты».

С 1 июля начнет выходить новая газета ЦК КПСС «Социалистическая индустрия» с периодичностью шесть раз в неделю, формата газеты «Правда» на четырех полосах. Подписная цена на шесть месяцев 3 рубля 12 копеек.

Товарищи подписчики, не забудьте продлить подписку на второе полугодие 1969 года, и на районную газету «Ленинское знамя».

К ВЕРШИНАМ ВЫСОТ

Не легкий путь приводит к цели,
И нет — не стартовый рывок.
Огнем крестили в колыбели,
Свинец валил нас, юных, с ног.
Руины в памяти воскресли
Сожженных сел и городов.
На подвиг поднимала песня
За счастье Родины сынов.
И звуки строевого марша
Бегут в таинственную даль.
Хлебали мы из полной чаши
Большую горькую печаль.
И снова мы вперед шагаем.
Путями мирной тишины.
И свет сияет в нашем крае
Цветами солнечной весны.
Идем, идем мы к гордой цели
На мирный штурм высот крутых
...И не штыки вдруг заблестели,
А шпили вышек буровых.

В. ЖЕЛЕЗНОВ.

СОЛДАТКА

Беда пришла
неслышным шагом к ней
В конверте сером
с фронтовой печатью.
«...Геройски пал...»
Свинцовою печалью
Полны глаза
черемухи черней.
«Убит... Не может быть!..»
И в печь летит
Письмо, что больно
обжигает руки.
«Живой, живой!
Недолги дни разлуки!»
И сердце молодо
стучит-стучит.
«...А папа к нам
приехать сам не мог?
Он обещал мне
привезти конфеток.
Ты, мама,
напиши ему про это...»
«...А? Что?
Да, да, я напишу, сынок!..»
Тяжелой поступью,
сплошною чередой
Сквозь боль людскую
проходили годы...
Принес недавно
радостно и гордо
Сын первую получку
матери седой.
Глаза
искристой синевой полны.
На лоб
вихры отцовские нависли...
Отец, отец!
Ты где-то пал на Висле,
Чтоб сын был счастлив,
сын не знал войны.
Чтоб на Дунае,
Шпрее,
Амазонке,
На Миссисипи,
на Оби всегда
Звучали песни
мира и труда,
Стоял не стон,
а смех, по-детски звонкий.
Весны разбег,
осенняя капель,
Тропический рассвет,
сибирский вечер...
Мир руку Миру
пожимает крепче,
А я от имени сынов —
тебе!

А. ЛАСКИН.

ЗА ШАХМАТНОЙ ДОСКОЙ

Представь, что перед нами
Стол-доска.
На ней стоят фигурные
Войска.
Мы выполняем
Роли королей.
Допустим, оказался
Ты сильней.
В плену мой ферзь...
Сдаются конь, тура...
Вот я прижат к стене
Твоим солдатом,
Причем, без орудийного
Раската.
Твои друзья кричат тебе
«Ура».
Я не сержусь,
Хотя ты очень рад,
Что победил меня
На поле брани.
Я тоже рад. Из нас
Никто не ранен.
А где-то там... погиб
Живой солдат.
Что ты сильней меня
Я очень рад.
Мой развивая мозг,
Мне мат поставил.
Я в плен сдавал
Березовых солдат,
Чтоб впредь живых
Под пулю
Не подставить.

А. СКВОРЦОВ.

Показывает НИЖНЕВАРТОВСКАЯ телестудия

9 МАЯ, ПЯТНИЦА

19.00 Докум. фильм «Командир бессмертного взвода».

19.20 Передача, посвященная Дню Победы.

19.40 Фильм-концерт «Огни фестиваля».

20.50 Докум. фильм «Крылатые солдаты».

10 МАЯ, СУББОТА

19.00 Фильм «Япония, 1966 год. Путевые заметки».

19.20 Худож. фильм «Одиночество» 1 серия.

20.40 Фильм-концерт-61.

11 МАЯ, ВОСКРЕСЕНЬЕ

12.00 Фильм для детей «Малютка Чорвен — боцман и Мози».

Редактор В. КОРЧЕМКИН.

19.00 Киножурнал «Здравствуй, Венера!».
19.20 Докум. фильм «Мы из Спасска».
19.50 Худож. фильм «Одиночество» 2 серия.
21.00 Фильм-концерт «Сегодня вечером».

В КЛУБАХ НИЖНЕВАРТОВСКА

КЛУБ «ЮБИЛЕЙНЫЙ»

9 мая
«Рыцарь мечты» — 11, 13 час.
Вечер встречи с ветеранами Великой Отечественной войны. Начало в 19 час.
Кинофильм «Виринея».
10 мая
«Виринея» — 17, 19, 21 час.
11 мая
«Сельская учительница» — 12, 14 час.
«Виринея» — 17, 19 час.

КЛУБ ИМЕНИ 50-ЛЕТИЯ ВЛКСМ

9 мая
«Испытание верности» — 19, 21 час.

РАЙОННЫЙ ДОМ КУЛЬТУРЫ

9 мая
«Сельская учительница» — 12, 14, 17, 19 час.
Вечер отдыха. Начало в 21 час.

КЛУБ 14 КВАРТАЛА

9 мая
«Доктор Вера» — 17, 19 час.
10—11 мая
«Председатель» — 1 и 2 серии — 17, 20 час.

Нижневартовской АТК требуются: заведующий складом автомобильных запчастей и инженер автомобильных частей в отдел снабжения.

АДМИНИСТРАЦИЯ.

Нижневартовскому рыбозаводу требуются на постоянную работу: обработчицы рыбы — женщины, матросы несамоходного флота — женщины и мужчины, кормприемщики и разнорабочие — мужчины. Рыбозавод обеспечивает жилплощадью.

ДИРЕКЦИЯ.

Нижневартовская типография управления по печати Тюменского облисполкома. Заказ 487.

Пролетарии всех стран, соединяйтесь!

ЛЕНИНСКОЕ ЗНАМЯ

ОРГАН НИЖНЕВАРТОВСКОГО РАЙОННОГО КОМИТЕТА КПСС И РАЙОННОГО СОВЕТА ДЕПУТАТОВ ТРУДЯЩИХСЯ ТЮМЕНСКОЙ ОБЛАСТИ

№ 57 (2571) Год издания 27-й | ВТОРНИК, 13 МАЯ 1969 ГОДА | Цена 2 коп

Ленинскому юбилею посвящается

СЕГОДНЯ нет ни одного предприятия, которое бы не готовилось достойно встретить славный юбилей.

«Ленин жил, Ленин жив, Ленин будет жить» — так снова и снова говорят рабочие и служащие, студенты и учащиеся, все люди необъятной советской страны. И понятны слова — аншлаги над обязательствами: «Ленинскому юбилею посвящается».

Да, Ленинскому юбилею посвящается и Ленинский зачет, который объявил Центральный Комитет ВЛКСМ, представляющий собой индивидуальный отчет каждого комсомольца о выполнении заветов В. И. Ленина. Содержание зачета вытекает из Ленинского положения о работе союзов молодежи. «Учиться коммунизму можно только связывая каждый шаг учения, воспитания и образования с участием в коммунистическом строительстве».

Именно поэтому ЦК ВЛКСМ предполагает при проведении Ленинского зачета принятие и выполнение юношами и девушками личных обязательств по таким направлениям, как изучение Ленинского теоретического наследия, овладения современными научно-техническими знаниями, повышение производственной квалификации, общеобразовательного и политического уровня, активное участие в общественной жизни своего коллектива, участие в трудовой вахте, посвященной 100-летию со дня рождения В. И. Ленина.

Все это ставит целью дальнейшее повышение общественной активности членов ВЛКСМ, умение выработать в себе самостоятельность в работе над произведениями классиков марксизма-ленинизма и важнейшими документами КПСС и ВЛКСМ, оказать помощь в овладении юношами и девушками основами марксистско-ленинской теории и умелом сочетании теории и практики. И, наконец, участие молодежи в научно-техническом прогрессе, трудовое воспитание молодых рабочих и служащих.

Ленинский зачет — большое и важное дело каждой первичной комсомольской организации. Поэтому успех его зависит от очень четкого понимания цели, основных направлений и соблюдения этапности в ходе самого зачета.

ЦК ВЛКСМ предлагает 4 этапа.

Первый этап — май 1969 года, включает обсуждение программы участия во Всесоюзном Ленинском зачете, конкретное определение вклада в достойную встречу 100-летия со дня рождения Ильича.

В ходе этого этапа рекомендуется на комсомольских собраниях утвердить индивидуальные задания на весь период зачета, определить работы В. И. Ленина, обязательные для изучения всеми комсомольцами. Индивидуальные задания будут даваться в виде письменного поручения — Ленинского наряда, с учетом возможностей, желания, интересов каждого юноши и девушки. Ленинский наряд не просто обязательства членов ВЛКСМ, он должен нести большую политическую нагрузку. И, разумеется, очень важно, начиная с первого этапа, иметь в первичных организациях наглядное оформление Ленинских нарядов. Возглавляет эту работу общественная комиссия из числа старейших коммунистов, пропагандистов, партийных и комсомольских активистов.

Второй этап — май-июль 1969 года. В этот период комитеты комсомола, общественные комиссии проводят индивидуальные зачеты по работам В. И. Ленина, проверяют выполнение обязательств. Заканчивается второй этап к 45-летию присвоения комсомолу имя В. И. Ленина.

Третий этап заканчивается к годовщине Ленинского комсомола. Этот этап подводит итог трудовой и общественной деятельности членов ВЛКСМ. Члены комиссии продолжают работу по проверке знания комсомольцами трудов В. И. Ленина, организуют теоретические занятия, конференции, Ленинские уроки.

В летний период, как правило, начинается комплектование политсети и школы вечерней молодежи. Поэтому важно в первичных организациях проанализировать состояние общеобразовательной, политической, профессиональной учебы молодежи, подвести итоги прошедшего учебного года, провести работу по дальнейшему повышению общеобразовательного и политического уровня юношей и девушек.

(Окончание на 2-й стр.)

В ЧЕСТЬ ДНЯ ПОБЕДЫ

Восьмого мая в клубе «Юбилейный» состоялась встреча ветеранов Великой Отечественной войны, посвященная Дню Победы. С докладом выступил заместитель райвоенкома Н. Токарев. После доклада тов. Токарев вручил юбилейную медаль «50 лет Советским вооруженным силам» начальнику орса НПУ «Мегионнефть» М. А. Харину.

В заключение присутствующие на вечере посмотрели спектакль «Отважное сердце», поставленный силами художественной самодеятельности клуба.

А на следующий день в клубе имени 50-летия ВЛКСМ произошла встреча трех поколений, организованная райкомом ВЛКСМ и советом клуба. Секретарь райкома комсомола В. Тимофеев предоставляет первое слово участнику Отечественной войны, заведующей детским садиком Л. Г. Удовенко.

После ее выступления на сцене появляются артисты художественной самодеятельности. Звучат песни по заявкам участников встречи. Затем с воспоминаниями о войне выступил М. С. Удовенко. И опять звучат песни.

От представителей молодежи выступил З. Ш. Ахмадишин.

В. ВАСИЛЬЕВ.

На Ленинской трудовой вахте



Одним из лучших изолировщиков в СМУ-5 по праву считается Иван Васильевич Ларин. За высокие производственные показатели ему присвоено звание «Ударник коммунистического труда».

Бригада, которую он возглавляет, ведет изоляцию выкидных линий Самотлорского месторождения.

Фото А. НОВОСЕЛОВА.

Буровая за семь часов

День Победы Нижневартовская вышкомонтажная контора встретила хорошим трудовым подарком. 7 мая бригада монтажников, руководимая Закирьяном Хайртиновичем Бадретдиновым при участии начальника вышкомонтажного цеха Семена Борисовича Гурова, построила буровую № 705 «бис» за 7 часов. Монтаж велся совместно с буровиками методом Еремина — Тимченко. Этот прогрессивный способ позволил бригаде выполнить дневной план монтажа на 480 процентов. Свой трудовой подвиг буровики и монтажники посвятили Дню Победы.

Л. ПОМЫТКИНА,
старший инспектор отдела кадров Нижневартовской вышкомонтажной конторы.

БУДЕТ «БЕТОНКА» НА САМОТЛОРЕ

Строители СУ-909 и в весеннюю распутицу продолжают строительство бетонной дороги на Самотлоре. Здесь постоянно работают 5 экскаваторов и 7—8 бульдозеров.

Расчищено от пней и выторфовано 15 километров трассы. На пяти километрах закончена отсыпка земляного полотна. Уложено 6 водопропускных железобетонных труб.

Только за первый квартал выполнено строительно-монтажных работ на 856 тысяч рублей против 814 плановых. Это высокий темп.

В. ЯКОВЛЕВ,
старший инженер ПТО СУ-909.

ТЕХНИКА В ОБРАЗЦОВОМ СОСТОЯНИИ

Самосвалы с эмблемой девяносто пятой автобазы работают преимущественно на строительстве дорог. И оттого, насколько раньше автомобиль придет на объект, зависит его производительность.

Многие водители добиваются высоких производственных показателей и содержат вверенную им технику в образцовом состоянии. В связи с этим специальным приказом по автобазе разрешен самоконтроль технического состояния автомобиля двадцать одному водителю: А. К. Загорскому, Ф. Н. Кожину, Ю. П. Анкудинову, А. Д. Воронину, А. М. Хафизову, Г. М. Малышеву, А. Г. Маслову и другим.

И. ИВАНОВ.

Первопроходец недр сибирских

Готовясь достойно встретить столетие со дня рождения В. И. Ленина, разведчики недр Главного Тюменского производственного геологического управления досрочно выполнили задания пятилетнего плана по приросту запасов нефти и газа. В тундре Заполярья, в северной тайге они открыли 16 крупных нефтяных и 10 газовых месторождений.

На снимке: начальник Правдинской нефтеразведочной экспедиции Герой Социалистического Труда кандидат геологоминералогических наук Ф. К. Салманов. С именем этого ученого связано рождение нового нефтяного района на севере страны. Много лет работая в нефтеразведочных экспедициях Сибири, Ф. К. Салманов участвовал в открытиях Усть-Балыкского, Мегионского, Мамонтовского, Правдинского, Салымского и многих других месторождений нефти.



Фото И. Сапожкова.
Фотохроника ТАСС.

ПУТЬ К 12-й СКВАЖИНЕ

Совсем недавно механизаторы ДСРУ-3 начали строительство тракторного пути к двенадцатой скважине на Самотлоре, а работы ведутся уже на седьмом километре трассы.

Бригады дорожников, возглавляемые И. П. Капитоновым, С. А. Королевым и И. Д. Коробейниковым, включились в социалистическое соревнование за досдойную встречу 100-летия со дня рождения В. И. Ленина.

И. НИКИТИН.

Ленинскому юбилею посвящается

(Окончание. Начало на 1-й стр.)

Четвертый этап Ленинского зачета является заключительным периодом всей подготовительной работы по достойной встрече 100-летия со дня рождения В. И. Ленина. Все члены ВЛКСМ участвуют во Всесоюзном комсомольском собрании «По-ленински работать, учиться и жить». На этом этапе комсомольцы заканчивают сдачу теоретических зачетов, проводится общественно-политическая аттестация. Активисты держат отчет о качестве руководства работой комсомольской организации. Итоги зачета подводятся на общих комсомольских собраниях в апреле 1970 года, причем все члены ВЛКСМ отчитываются индивидуально. 22 апреля 1970 года все первичные организации рапортуют вышестоящим органам об итогах Ленинского зачета.

Ленинский зачет должен проходить под знаком широкого привлечения всех юношей и девушек к общественной и трудовой деятельности каждой организации. Успех его зависит от пропаганды теории и практики марксизма-ленинизма, понимания важности задач, стоящих перед Советским государством и народом. Поэтому сам зачет должен проходить по-деловому, без лишней торопливости, в духе товарищеской взаимопомощи и поддержки.

Очень важно комитетам комсомола выработать систему поощрений членов ВЛКСМ. Арсенал поощрений богат. Это и фотографирование у знамени районной комсомольской организации, и занесение в Книгу Почета, и награждение грамотами вышестоящих органов, и, наконец, представление к награждению знаками ЦК ВЛКСМ.

Первый этап Ленинского зачета начался уже в ряде комсомольских организаций. Интересно и содержательно прошел Ленинский урок по речи В. И. Ленина «Задачи Союзов молодежи» в Нижневартовской восьмилетней школе. Отрадно, что ребята не только анализируют заветы Ильича, но и стремятся ответить на вопрос: «А что я сделал в выполнении Ленинских заветов». Критический подход в оценке деятельности своих товарищей, всей первичной организации, стремление увидеть то доброе, что сделано сейчас — вот главный итог этого Ленинского урока.

Ленинский зачет предполагает не только изучение трудов В. И. Ленина, но и глубокое знание биографии вождя. Школы района, первичные организации ряда промышленных предприятий завязали дружбу с соратниками В. И. Ленина, музеями и мемориалами, создаются Ленинские комнаты. Раньше такие комнаты создавались в школах. Стремление больше узнать о жизни и деятельности Ильича перешагнуло рамки школьных организаций. Ленинские комнаты созданы и начинают работать в первичных организациях СМУ-5 и СУ-12.

Первым трудовым вкладом молодежи района явился и состоявшийся 12 апреля Всесоюзный коммунистический субботник. Более полутора тысяч юношей и девушек приняло в нем участие. Заработано и перечислено в фонд пятилетки более 7 тысяч рублей. Повсеместно — в Нижневартовске и Мегионе, Ваховске, Ларьяке и Корликах в этот день молодежь показала образцы труда яркого примера выполнения заветов В. И. Ленина.

На прошедших в январе-марте собраниях комсомольские организации приняли высокие обязательства по достойной встрече Ленинского юбилея. Есть уверенность, что комсомольцы и молодежь района успешно справятся с ними.

Наши дела и помыслы тебе, Ленинский юбилей!

В. ТИМОФЕЕВ,
первый секретарь райкома ВЛКСМ.



Празднование 1 Мая 1969 года в Москве. На трибуне Мавзолея В. И. Ленина во время демонстрации представителей трудящихся.

Фотохроника ТАСС.

НЕРАСТОРОПНОСТЬ И ЕЕ ПОСЛЕДСТВИЯ

Самотлор дает нефть. Уже работают 4 скважины, пробуренные конторой бурения. А бригады мастеров Г. Левина и С. Повха продолжают вести проводку теперь уже наклонных скважин. Для добычи в 1 миллион тонн самотлорской нефти до конца года нужно сдать НПУ еще 12 нефтяных скважин. И все они будут наклонными.

Наклонная проходка более трудна, чем вертикальная. Но когда к этому виду бурения подготовишься и освоишь его, сложность исчезает. Помня об этом, буровики готовились тщательно. Первую наклонную скважину № 324 на 3 куста Самотлора забурила бригада мастера Левина 20 апреля, а 3 мая была достигнута проектная глубина 2 301 метра. Израсходовано 21 долото, коммерческая скорость должна бы превысить 4 000 метра на станок в месяц. Для первой наклонной Самотлора это определенный успех и бригады, и конторы в целом, ибо лучший результат скорости по 4 предыдущим скважинам составил только 3 490 метров на станок в месяц.

Но... этого не случилось. 3 мая на скважину пришли геофизики. Сначала три часа затратили на промер кабеля. Первый спуск коробки бокового каротажного зондирования (БКЗ) безрезультатный. Записали микробоковой каротаж — забраковали. Спустили в скважину вторую коробку БКЗ — не работает. Сделали индукционный каротаж — снова брак. Третья коробка БКЗ — отказ.

Начальник каротажной партии И. Г. Нитметзянов берет четвертую коробку БКЗ у соседней партии. Но и она не работает. Аварийно по команде диспетчера бурения вертолет МИ-4 идет в Баграс и со скважины 3-оис доставляет на Самотлор еще 2 коробки БКЗ.

Работа, наконец, была выполнена. Но время ушло. В процессе последнего спуска приборов аппаратуры бокового каротажа — прихват. Обрыв кабеля. Теперь вместо заключительных работ по спуску колонны — аварийные работы. Буровой бригаде вместо заслуженной премии за ускорение будет только тарифная ставка.

Можно найти много объяснений случившемуся, но трудно возразить против одного: будь геофизики подготовленными, они могли сделать работу за 10 часов и наверняка избежали бы аварии.

Возникает ряд вопросов. Как оказалось, что на Самотлоре не работают все коробки БКЗ? Почему тратится 3 часа на промер кабеля в наклонной скважине? Разве нельзя это делать заранее? Как объяснить, что отказали в работе приборы и индукционного, и микробокового каротажей?

Возможно, все это совпадение. Но на скважине № 204 Самотлора начальник партии А. А. Артельный сделал каротаж только шестой коробкой БКЗ, а скважина третья Мегионская из-за непромеренного вовремя кабеля простояла 12 часов.

Кстати, коробки БКЗ в Сургуте, Шаиме, Нефтеюганске начинают отходить в прошлое, но у нижневартовских геофизиков они до сих пор внедряются. До коих пор?

Контора бурения очень обеспокоена сложившимся положением дел в геофизике, ибо в прямой зависимости от работы каротажных партий зависит все: скорость бурения, план бурения, сдача скважин и т.д.

В заключение хочется сказать, что все мы: строители, добытчики, буровики, геофизики — звенья одной цепи. И в этой цепи не должно быть нарушений.

С. МАЛЬЦЕВ,
начальник лаборатории НОТ Мегионской конторы бурения.

Очередной номер устного журнала

Недавно работники поселковой библиотеки и клуба «Юбилейный» провели устный журнал «Ленин в поэзии и художественной литературе».

— Образ Ленина вдохновляет всех трудящихся нашей страны на великие дела во имя коммунизма, во имя счастья поколений, — сказала библиотекарь О. Киреева. Далее она подробно остановилась на произведениях художественной литературы 20-х годов о Ленине, лирических стихах В. Брюсова, С. Есенина, Н. Асеева, Н. Полетаева, полных безграничной любви к вождю, другу народа В. И. Ленину. Выступление сопровождалось чтением стихов учеником седьмого класса Сашей Осиповым.

Н. СОКОЛОВА.

О ЛЮДЯХ ХОРОШИХ

Влюбленный в свою профессию

...Иду ранним утром в транспортный цех Мегионской нефтеразведочной экспедиции. Отсюда уезжают вахты на буровые. Рядом с диспетчерской комната, где люди ждут транспорт. Всегда здесь шумно: кто охотничьими трофеями хвастается, самые заядлые на ходу «козла» забивают.

Но в то утро я зашел в коридор конторы транспортного цеха и меня сразу же удивила тишина и отсутствие людей даже в диспетчерской. Немного постояв, я услышал чью-то гневную речь, доносившуюся из красного уголка.

Оказалось, в то утро одним из первых в цех пришел парторг экспедиции Виталий Сергеевич Смирнов. Среди присутствующих завязался разговор о враждебной вылазке маоистов в районе острова Даманский, а потом сам по себе возник митинг.

Посуровели лица собравшихся. Никто не шелохнулся, и мне показалось, что это солдаты в строю слушают своего замполита. Только когда Виталий Сергеевич стал говорить о погибших советских пограничниках, о подбитых транспортерах и автомашинах, человек впереди меня скрипнул зубами.

Митинг закончился. Буровики пошли к машинам, продолжая обсуждать услышанное. Двинулись мощные УРАЛы, увозя вахты, а я стоял в каком-то оцепенении, как будто действительно побывал в воинском подразделении, откуда люди уехали «на передовую». Да, они действительно воины, вчерашние воины огня и сегодняшние воины огненного труда.

Замечательные ребята. Я заинтересовался рабочим, который стоял на митинге впереди меня и скрипел зубами. Это был Николай Андреевич Логинов, лучший водитель всех видов транспорта (исключая, конечно, воздушный и гужевой). Первоклассный шофер, прекрасно водит гусеничный транспорт. Если по-военному выразиться, «механик-водитель». Так, впрочем, и в удостоверении записано, которое было выдано ему во время службы в рядах Советской Армии.

В транспортном цехе давно заведен такой порядок, что вновь прибывшую технику обязательно должен «обкатать», привести ее в состояние рабочей готовности Николай Андреевич. Только тогда она передается в руки водителю. А его — водителя, предложит опять же Николай Андреевич. Почему? Да потому, что многих он сам учил, знает отношение каждого к технике. Может быть, именно поэтому ежедневный выход на линию машин в транспортном цехе Мегионской экспедиции высокий.

Когда в восьмой автобазе и в других хозяйствах Мегиона, имеющих транспорт, не хватало водителей, Николай Андреевич организовал курсы шоферов. Он сам преподавал, возвращаясь поздно вечером с буровой, жертвуя выходными днями, обучал курсантов практической езде. Областная комиссия ГАИ, принимая экзамены, удивилась: группа в 35 человек на отлично сдавала экзамены.

А сколько раз мегионцы видели, как Николай Андреевич с общественными инспекторами ГАИ задерживал нарушителей правил уличного движения в поселке. И еще он следил за правильной ездой в тайге. Да, да, в тайге. По просекам тоже нужно ездить умеючи. Иной водитель, обрадовавшись, что сидит за рычагами мощного тягача, не ждет, пока пройдет встречная машина. На скорости он идет в обход, и в мгновение гусеницы мощного тягача уничтожают 15—20 молодых деревцов. «Тайга большая», — рассуждают такие. Но именно общечеловеческие правила, которым учит Николай Андреевич, сдерживают нарушителей.

«Хороший человек Логинов, — говорят о нем в коллективе.— Ведь без него не обойдется ни один геолог». И без остановки начнут перечислять все месторождения и буровые вышки, куда Николай доставлял через топи и снежные заносы станки, оборудование и людей. И на Самотлор Николай Андреевич первый дорогу проложил, оборудование доставил. Он, как всегда, впереди.

Б. ЛЕВАНДОВСКИЙ.

На самой короткой волне...

Размеренно пощелкивают аппараты. В небольшой комнате Нижневартовского отделения связи кипит работа. Здесь принимают и отправляют телеграммы во все концы Советского Союза.

Над аппаратами склонились подружки две Лиды — Хайгара и Маслова.

— Это наши лучшие работники, — улыбаясь, говорит старшая телеграфистка Ольга Алексеевна Портова. — Труд телеграфиста ответственный, требует большого внимания. Ведь срочно и без ошибок нужно принять любое сообщение. А всего у нас девять телеграфисток. Некоторые работают по 5—6 лет. Такой стаж у Любы Белобородовой, Нины Ивановны Асеевой, Нины Георгиевны Чебуренко. Мы, в основном, сами готовим кадры. После окончания Нижневартовской школы начинала ученицей Лида Хайгара. Она быстро освоила профессию, полюбила ее. Наши питомцы и Люба Белобородова, радист Светлана Ивановна Долгорукова.

Иван Никитович Поспелов, начальник отделения, с гордостью рассказывает о том, насколько лучше стала электронная техника в отделении.

Совсем недавно прием и передача телеграмм производились с помощью азбуки Морзе, что медленно и непроизводительно. Сейчас установлены современные телеграфные аппараты Скорость прохождения сигнала стала почти вдвое больше. И если раньше в день передавалось до 300 телеграмм, то сейчас 500 — 600. А в праздничные дни и того больше. Всего же с начала года принято и передано около 50 000 телеграмм.

Свой праздник, День радио, коллектив отделения встретил высокими производственными показателями. Круглые сутки стучат в небольшом помещении телеграфные аппараты. Идут и идут из Нижневартовска во все концы страны телеграммы.

Н. ИВАНОВ.



На снимке: у телеграфного аппарата Лида Хайгара (справа) и Лида Маслова.

ПЕРЕД ПОЕЗДКОЙ НА ОКРУЖНОЙ СМОТР

Районному смотру, проходившему в Нижневартовске, предшествовали сельские и поселковые смотры.

Характерной особенностью этого смотра было то, что увеличилось число кружков художественной самодеятельности, полнее была представлена национальная программа.

На сцене клуба имени 50-летия ВЛКСМ выступило 9 коллективов с числом участников 294 человека.

Возросшее мастерство и разнообразную программу на смотре показали коллективы художественной самодеятельности Охтеурского сельского клуба (заведующая М. Сигильетова), Нижневартовской районной больницы (руководитель Л. Ванаг).

Приятно отметить, что в смотре принимали участие новые коллективы: СМУ-5 (руководитель А. Хорошеньков), п. Зайцева Речка (руководитель Т. Корихова). Разнообразную, содержательную программу представила Нижневартовская средняя школа № 2 Заслуживает похвалы хор учителей (40 человек) этой школы, оркестр народных инструментов СМУ-5, вокальный ансамбль районной больницы.

Тепло было встречено выступление пенсионерки из Ваховска Елизаветы Ивановны Шмаковой, работницы телестудии Валентины Ивановой, электрика МУ-6 Виктора Драницына, врача-эпидемиолога Ларисы Ванаг, работника рыбозавода Юрия Потапова, работника автобазы Владимира Лопаткина, учителя школы № 2 Виктора Ильича Зимина-Компановского и других.

Но не все коллективы отнеслись к подготовке и проведению смотра серьезно. В стороне остались такие коллективы, как СУ-12, рыбозавод, районный узел связи, КБО и другие. В программах концертов недостаточно представлена ленинская тематика, творчество местных поэтов, писателей, композиторов.

Наша страна идет к 100-летию со дня рождения В. И. Ленина. В мае 1969 года будет проводиться окружной смотр хоровых и музыкальных коллективов. На него прошли оркестр народных инструментов СМУ-5, хор Нижневартовской средней школы № 2, солисты Виктор Драницын, Валентина Иванова, Юрий Потапов, Владимир Лопаткии, танцевальные коллективы Охтеурья и Ларьяка.

М. СЕМЕНОВА,
заведующая отделом культуры Нижневартовского района.

Человек щедрой души

Давно ли они стояли по двое в строю и таращили на все свои удивленные глаза... Потом десятиклассники, взяв их за руки, вели в класс. В свой самый первый класс. Нина Федоровна шла впереди. Первая учительница. Они ничего не умели, не знали, даже идти-то в строю не могли.

Каждый день был полон новых открытий, интересных, неожиданных. И в этом помогала им она, Нина Федоровна.

Им было очень весело учиться. Странно звучит весело? Да, именно так, радостно, увлеченно, весело.

Давайте откроем осторожно дверь и заглянем в 1-й «а» на урок. Урок арифметики. Но что это?

— Составьте задачу на уравнение: X — 7 равно 13.

Не ошиблись ли мы? Ведь это же элементы алгебры?!

Нет! Это урок в первом классе. Нина Федоровна в перемену объясняет: «Я работала в экспериментальном классе, вот и здесь даю ребятам больше, иначе боюсь, будет скучно».

Потом ребята решают задачу: «На Самотлор с грузом посылали в первый день четыре трактора, во второй — три...»

Кто быстрее сосчитает? Взметнулись руки. Гена Троян заговорщески подмигивает и тянет руку.

Записать! И все радостно — за ручки. Записали.

«Давайте еще! Все понятно!».

А потом задача-шутка: «За покупку дед Гаврил пятаками уплатил, а теперь вопрос таков: сколько было пятаков, коль у дедушки Гаврилы двадцать пять копеек было».

Кто-то при ответе ошибся. Общий смех и вздох.

И так весь урок легко и интересно.

На концерте в день выборов многие запомнили маленького конферансье Игоря Репина. Четко, ясно объявлял он номера. 1-й «а» класс выступал тогда со своим хором, потом девчонки водили хоровод, задорно отплясывали польку, читали стихи.

А до этого концерта было столько репетиций!

Когда Нина Федоровна уезжала сюда на Север, ее провожали ученики. «Плакала сама, ребятишки и родители тоже, — вспоминает она. — Думала не смогу. А сейчас мои первоклашки — самые хорошие».

Нина Федоровна Замараева работает одиннадцатый год. Это человек, который не раз получал и слышал слова благодарности за свой труд. Да и есть за что.

С. ГАЛИНА.

О весенней охоте

На основании решения окрисполкома весенняя охота на самцов водоплавающей дичи разрешается на всей территории Нижневартовского района с 16 мая по 25 мая включительно.

Норма отстрела установлена следующая: 3 селезня или 1 гусь за выход, но не более 20 селезней и 10 гусей за сезон охоты.

НОВЫЙ ФИЛИАЛ КБО

Недавно в Ваховске открылся филиал КБО. Большую помощь в организации филиала оказал заместитель начальника экспедиции тов. Корнеев. Под филиал выделено помещение. Руководство Вахской нефтеразведочной экспедиции позаботилось и об обеспечении работников КБО жильем.

Чувствуется, что руководство экспедиции по-настоящему заинтересовано и заботится об обслуживании населения. Всем работникам филиала — специалистам — гарантирован заработок не менее 120 рублей в месяц.

В. МАТЮХИН,
главный инженер Нижневартовского КБО.



Все есть у этих маленьких граждан Советского Союза для того, чтобы стать в ряды полноправных хозяев страны. На снимке сделанном в Ларьякском детском садике, вы видите как вместе с русскими и украинцами дети хантов учатся рисовать и писать.

* * *

А Коля Сигильетов ходит пока в ясли. Он любит красиво и тепло одеваться, как и все дети. Зимой ему был не страшен... любой мороз.

Фото В. Корина.

НАМ ОТВЕЧАЮТ

На письмо В. Свиридова о «закулисной» торговле, напечатанном в № 44 нашей газеты, отвечает начальник Мегионского отделения орса № 3 т. Каиров:

«Факты, изложенные в статье, подтвердились. Продавец продовольственного отделения магазина «Юбилейный» поселка Мегиона Н. Горбунова за грубое нарушение правил советской торговли строго предупреждена».

В школах района

ЛЕНИНСКИЙ УРОК

Приближение 100-летнего юбилея В. И. Ленина чувствуется во всем: в принятии повышенных социалистических обязательств и напряженном ритме работ, повышенном интересе к бессмертным ленинским трудам, его жизни и революционной деятельности.

На днях в восьмилетней школе был проведен ленинский урок. Ему предшествовала длительная и кропотливая работа восьмиклассников. Надо было изучить речь В. И. Ленина на III съезде РКСМ в 1920 году, перечитать воспоминания Луначарского А. В., Стасовой Е. Д., Крупской Н. К., Кирова С. М. и многих других друзей и соратников Владимира Ильича, решения съездов партии и комсомола, критически осмыслить деятельность комсомола сегодня, сделать выводы. Наконец, все готово, и можно поспорить, поговорить начистоту. В зале картина Б. В. Иогансона «Выступление В. И. Ленина на III съезде РКСМ». Присутствуют гости: учителя, завуч школы А. Т. Резуненко, секретарь РК ВЛКСМ В. Тимофеев.

Ребят интересует многое: как воспринимать ленинский завет — учиться коммунизму, значит ли это только приобретать глубокие знания, и что можно назвать главным в трудовом воспитании молодежи, в чем требуется сегодня проявление настойчивости и комсомольского огонька, и как понимать свою роль в строительстве коммунизма, каким должен быть комсомольский вожак сегодня, и все ли делается в нашей комсомольской организации для претворения в жизнь ленинских наказов.

Ленинский урок прошел успешно. Ребята высказали много ценных практических советов по улучшению работы, политического воспитания учащихся. Все говорили страстно, убежденно, своими, не книжными словами. Особенно удачными были выступления С. Нелидова, О. Савиных, В. Повх, И. Скалозуб, А. Маняпова, В. Колотова.

Мнение было единодушным: такие уроки надо проводить систематически.

В. ПОЛЯКОВ,
учитель восьмилетней школы.

ЧТОБ КАЖДЫЙ БЫЛ ОБЩЕСТВЕННИКОМ

Не только давать уроки, но и нести большую общественную работу в поселке — это наша обязанность, наш долг. Об этом шел разговор на последнем открытом партийном собрании в Нижневартовской школе № 2.

Многие учителя — большие общественники. С лекциями на темы воспитания, о Н. К. Крупской, о В. И. Ленине выступают перед населением А. А. Шароглазова, В. И. Симонова, А. Д. Петров.

Все знают активных участников художественной самодеятельности: В. Я. Шумилова и В. И. Зимина-Компановского. Второй год в поселковой самодеятельности участвуют Т. Сондыкова, А. Утешева, А. Ламбина, Н. Литвинова, Г. Жаркова. Учительский хор на районном смотре художественной самодеятельности отмечен грамотой.

Много хорошего делают учителя, а можно и больше.

Собрание постановило: каждому преподавателю иметь общественное поручение.

Г. КИРПИЧЕВА,
преподаватель школы № 2.

■ ■ ■

ПОДАРОК В 4841 РУБЛЬ

Пожалуй, счастливее всех в праздничные дни был Габдулхак Рамазанов — монтажник Мегионской конторы бурения. Первомай подарил ему автомашину «Москвич-412», разыгранный по денежно-вещевой лотерее второго выпуска 1969 года. Стоимость подарка — 4 841 рубль 25 копеек!

Г. МОЛЧАНСКАЯ,
инспектор центральной сберегательной кассы Нижневартовска.



Монгольская Народная Республика. Общий вид Дарханской ТЭЦ, построенной с помощью Советского Союза.

Фото В. Мастюкова. Фотохроника ТАСС.

Армейские будни

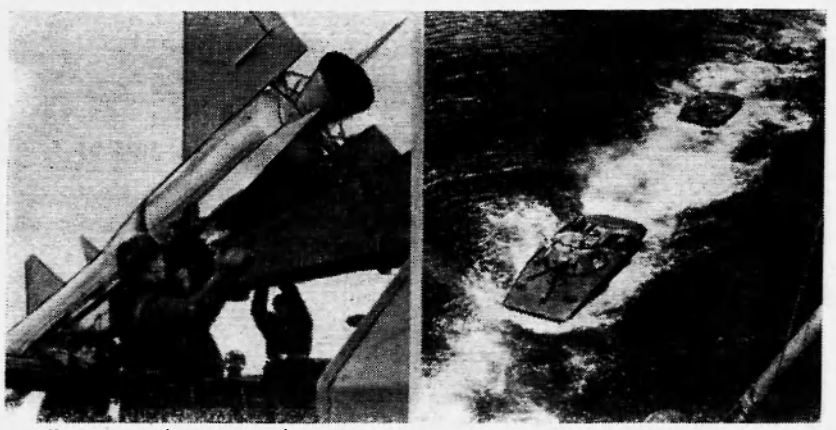

На снимках (слева направо): подготовка ракеты к пуску.
На тактических учениях. Плавающие танки преодолевают водную преграду.

Фотохроника ТАСС.

Ю. Зимин

РЫЖАЯ

Рассказ

(Продолжение. Начало № 54).

Федька тут и сник. Уважал он начальника. Тот его много лет за собой в тундру таскал. Мастером сделал.

Так денечки и покатились. Очкарик интересным парнем оказался. С начальником итоги подведут, а потом садятся к костру и очкарик обязательно какую-нибудь из своих песенок затевает. Например, на такую тему:

— А что, ребята, если наша галактика не больше, чем клетка в каком-нибудь теле. И земля и другие планеты просто атомы. Им ведь здорово свободно в клетке. Ну и обледенение у нас наступило в результате неправильного обмена веществ в этом теле. А?

— Все это так, — говорит Федька. — Все это ясно, как божий день. Только в одном для меня туман: когда мозги свихиваются, то в правую или в левую сторону? Ты вот что мне объясни, друг коверкотовый.

Друг коверкотовый, конечно, молчал. А глаза у Веры-практикантки, когда она смотрела на этого коверкотового, были похожи на галактики. Вот лети, лети, и нет конца. Вечность и звезды.

— Или этот антимир, — говорит очкарик. — Вдруг он есть на нашей планете? И ходят невидимые антигеологи, ищут в земле антинефть и антигаз. Сквозь нас проходят, а мы их не видим и не чувствуем.

А Вера-практикантка свои галактики раскрывает. Эх, жаль не мне лететь к ее далеким звездам. Вера с первого дня очкарика отличать стала, видно, мы ей приглянулись, и ему первому тарелку с наваром подсовывала.

— Вкусно ты готовишь, Вера, — раскидывал комплименты очкарик. — А вообще все, что выходит из женских рук, хорошо. Все для радости человеческой.

— Однажды жена моего приятеля, когда он в полночь навеселе заявился, по черепу ему скалкой проехалась, — говорит Федька. — То-то было радости, бедолаге.

— А ты не закатывайся навеселе, — рассудительно говорила Вера-практикантка, и смотрела на очкарика. И в глазах у нее плыли галактики.

— А ведь правда, — говорил очкарик. — Если бы был все время матриархат, то войн-то и не было бы. Ведь для женщины мужа или сына потерять, считай, что жизнь. — И добавлял раздумчиво: — моя мать после похоронной на отца так и не поправилась.

Все молчали. А чего тут скажешь? Многим эта война горечью отрыгнулась. Вон и Федька своих предков в войну потерял, в детдоме рос. Он начальника за то полюбил, что тот ему по-отцовски всыпал, по-родительски добро делал.

А очкарика Федька не взлюбил. Не взлюбил и все тут. Ну и лытался испортить ему настроение. Примерно таким образом.

— Ты чего к Верке салазки подкатываешь? — спрашивал Федька очкарика. — Да ты просто скажи: пойдем и все. Она тут, знаешь, как с Жорой, что до тебя был, миловалась? Только звон на всю тундру шел.

— Сволочной ты, парень, Федор, — говорил очкарик. — Тяжело с тобой. Лучше по тундре неделю проходить, чем с тобой две минуты разговаривать.

Вот в таких милых разговорчиках время и шло. Снежок землю посолил. А потом, как это в тундре бывает, в одночасье позаметало стежки-дорожки, речушки ледком прихватило. Затосковали мы по теплой печке. А тут радиограмма: «Десять дней самолет. Готовьте площадку».

Заворошились мы. В тундре площадку найти не трудно. Нам, в частности, надо было только на другой берег речушки перебраться. Федька еще раньше для своих псов салазки сделал, и аппаратуру на них возил. Головастый парень. Очкарик и свою Рыжую в упряжку предлагал, только Федька на это сказал:

— А унты как? Шкура потрется, какие из нее унты?

Попрузил Федька аппаратуру на санки и пошел потихоньку по ледку.

— Осторожней, Федор, — говорит начальник.

— В детстве еще мать говорила: не ходи за реку. Утонешь, лучше домой не возвращайся, — отвечает Федька.

Уже половину речки прошли, уже две трети. А потом на месте упряжки полынья оказалась. Не выдержал ледок-то. Аппаратура, конечно, свернулась. Собаки на берег выскочили. А Федька стоит по горло в ледяной воде и во все горло бога честит, на чем только небеса держатся. А потом нырнул. Ух, ты!

А очкарик вдруг кинулся к полынье и со всего маху — бух туда! Федьку тащит. Тот вынурнул, да как покроет очкарика трехэтажным матом, да по шее ему. Без тебя, орет, тесно, теперь еще за твоими очками нырян. Цыц на берег! Он, оказывается, аппаратуру со дна доставал. Очкарик, как ошпаренный, на берег выпола, ждет, что Федька ему со дна речного подаст.

(Окончание в следующем номере).

Зам. редактора В. КИСЕЛЕВ.

До 20 мая продолжается подписка на газеты и журналы на второе полугодие 1969 года.

Продлить подписку на второе полугодие или оформить ее вновь можно на все издания газет и журналов за исключением «Роман-газеты».

С 1 июля начнет выходить новая газета ЦК КПСС «Социалистическая индустрия» с периодичностью шесть раз в неделю, формата газеты «Правда» на четырех полосах. Подписная цена на шесть месяцев 3 рубля 12 копеек.

Товарищи подписчики, не забудьте продлить подписку на второе полугодие 1969 года, и на районную газету «Ленинское знамя».

Нижневартовской АТК требуются: заведующий складом автомобильных запчастей и инженер автомобильных частей в отдел снабжения.

АДМИНИСТРАЦИЯ.

Нижневартовскому рыбозаводу требуются на постоянную работу: обработчицы рыбы — женщины, матросы несамоходного флота — женщины и мужчины, кормриемщики и разнорабочие — мужчины. Рыбозавод обеспечивает жилплощадью.

ДИРЕКЦИЯ.

Нижневартовская типография управления по печати Тюменского облисполкома. Заказ 483.

Пролетарии всех стран, соединяйтесь!

ЛЕНИНСКОЕ ЗНАМЯ

ОРГАН НИЖНЕВАРТОВСКОГО РАЙОННОГО КОМИТЕТА КПСС И РАЙОННОГО СОВЕТА ДЕПУТАТОВ ТРУДЯЩИХСЯ ТЮМЕНСКОЙ ОБЛАСТИ

№ 58 (2572) Год издания 27-й | ЧЕТВЕРГ, 15 МАЯ 1969 ГОДА | Цена 2 коп.

Навстречу слету ударников

Впередиидущие

Вступая в четвертый год пятилетки, коллективы предприятий и организаций района широко развернули социалистическое соревнование за досрочное выполнение государственных планов, за достойную встречу 100-летия со дня рождения В. И. Ленина.

Высшей формой социалистического соревнования является движение за коммунистический труд. Многие бригады, участки, цеха, коллективы предприятий и организаций района в своих обязательствах так и записали «Вовлечь в соревнование за коммунистический труд всех работающих». Патриотическое движение приобретает широкий размах. Только по райкому профсоюза нефтяной и газовой промышленности борются за звание коллективов и ударников коммунистического труда 29 бригад и участков, 811 человек, а присвоены почетные звания 9 коллективам, 649 рабочим.

418 ударников коммунистического труда Мегионской нефтеразведочной экспедиции несут в эти дни почетную Ленинскую вахту. 250 разведчиков решили в этом году добиться этого высокого звания. Большое количество инициаторов патриотического движения трудится в СМУ-5 и других строительных организациях, Мегионской конторе бурения и на пристани, в поселке Ваховске и других населенных пунктах. И везде они славят свои коллективы.

Лучшей бригадой, которой присвоено звание коммунистического труда, в СУ-909 является бригада плотников Л. А. Ученко. Она ежемесячно выполняет нормы выработки до 120 и более процентов, при отличном качестве работ. Лучшим экипажем коммунистического труда здесь признан экипаж экскаватора № 21, где машинистами И. Объедина и Г. Чепкасов, помощником машиниста — З. Нейверт. Этот дружный коллектив за первый квартал выполнил уже годовые нормы на 54 процента.

Только хорошее можно сказать о коллективе коммунистического труда третьего участка СМУ-5, возглавляемом В. Балакшиным. В трудных условиях капризной зимы он вел обустройство скважин на Самотлорском месторождении, на самом передовом крае борьбы за нижневартовскую нефть. Слаженность, взаимовыручка, высокая трудовая дисциплина, понимание важности задания — вот основные качества коллектива.

В патриотическом движении за коммунистический труд выросли сотни мастеров своего дела. Это — машинист бульдозера И. П. Капитонов и инженер НОТ Р. М. Иванова из ДСРУ-3, слесарь Б. Н. Ценев и плотник Г. Н. Прозоров из СУ-13, токарь Б. И. Ананьев и машинист подъемника С. А. Доношенко из конторы бурения, бурильщики В. М. Вавилов, Г. В. Сабиров и операторы А. И. Суздальцев, М. Ф. Варламов, газоэлектросварщик из СМУ-5 Мун-Чуи-Ер и многие, многие другие.

Весомую лепту в дело выполнения пятилетнего плана вносят ударники коммунистического труда. Скоро, 19 мая, они соберутся на свой первый районный слет. Делегаты поведут большой разговор о том, как еще весомее встретить 100-летний юбилей Ильича, преподнести славной дате свои лучшие трудовые подарки. И сейчас важно для каждой первичной партийной и профсоюзной организаций сделать все возможное, чтобы патриотическое движение за коммунистический труд с каждым днем росло, набирало темпы.

На Ленинской трудовой вахте

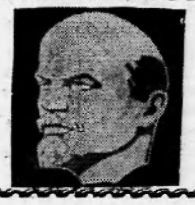



Федора Махайловича Иванова, шофера девятой автобазы, хорошо знают не только в своем коллективе, но и на всех объектах СУ-13. Его самосвал прикреплен к растворному узлу, а бетон необходим любой стройке. Еще на разу бригады СУ-13 не простаивали по вине Федора Михайловича. Недаром он носит высокое звание ударника коммунистического труда.

На снимке: Ф. М. Иванов.

Фото А. Новоселова.

Идет нефть на Омск

По нефтяной магистрали Нижневартовск — Усть-Балык днем и ночью ведется подача мегионской и самотлорской нефти в Омск.

Майский план — добыть и откачать 358 тысяч тонн «черного золота» — успешно выполняет коллектив НПУ «Мегионнефть».

С опережением графика трудятся мегионские промысловики. Сейчас они откачивают значительно больше нефти, чем в прошлом году.

В. ГРИЦАЙ,
старший инженер ПТО НПУ «Мегионнефть».

ЗА ПОЧЕТНОЕ ЗВАНИЕ

Хорошее качество — девиз бригады сантехников, возглавляемой Владимиром Федоровичем Карпенко из СУ-19. Вот и сейчас, работая на больничном комплексе, они выполняют намеченные по графику операции на отлично.

Заканчивается монтаж внутренней канализации одного из корпусов, системы отопления. Образцы в труде показывают сантехники Юрий Лапшевцев, Петр Шорохов, Раис Каримов и другие.

Бригада включилась в социалистическое соревнование за почетное звание бригады коммунистического труда.

И. НИКИТИН.

СЕГОДНЯ—ПРОВЕРКА ЗНАНИЙ

Перед экзаменами волнуется каждый: будь то школьник или вполне взрослый, уважаемый в коллективе товарищ. Уж так устроен человек. Вот и сейчас, собравшись в кабинете у начальника дорожного строительно-ремонтного управления № 3, слушатели школы основ марксизма-ленинизма немного волнуются. Сегодня у них итоговое занятие, зачет, проверка знаний, полученных в течение всего учебного года.

Руководитель школы, пропагандист Георгий Денисович Марченко задает первый вопрос: «II съезд РСДРП, его историческое значение». Как школьники, поднимают руки коммунисты, беспартийные активисты...

На вопрос отвечает главный механик А. С. Макаренко. Он подробно рассказывает, где и когда состоялся съезд, сколько на нем было делегатов, о программе минимум и программе максимум, об избрании центральных органов партии.

Обстоятельный ответ А. С. Макаренко вселяет уверенность в свои знания и у остальных слушателей. Исчезла бывшая вначале скованность, пропали волнения. Один за другим встают слушатели и дают исчерпывающие ответы на поставленные пропагандистом вопросы.

И не просто отвечают несколькими точными фразами, а глубоко анализируют сложившиеся обстоятельства, вскрывают их причины. В каждом ответе красной нитью проходит титаническая деятельность вождя революции В. И. Ленина. Так, рассказывая о III съезде РСДРП, секретарь партийной организации управления, прораб ремонтно-механической мастерской А. М. Тарасенко хорошо охарактеризовал политическую и экономическую обстановку в России до съезда, огромную работу В. И. Ленина по подготовке съезда.

Всем слушателям понравилось выступление по вопросу: «В. И. Ленин о причинах поражения первой русской революции 1905 года» инженера по технике безопасности П. В. Дендер. При ответе он часто ссылался на работы Ильича о первой русской революции. Чувствуется, что готовился он к зачету по первоисточникам В. И. Ленина. У него — богатый конспект. В свое время П. В. Дендер закончил двухгодичную школу по подготовке партийных и советских работников при райкоме КПСС.

Хорошие знания показали прораб А. П. Шмонин, прораб технадзора Н. Б. Романеня, главный инженер В. В. Шобухов, линейный механик В. И. Тритубов. Ясно, что слушатели глубоко изучили материал программы. В этом большая заслуга пропагандиста Г. Д. Марченко. Он умело сочетал свой доклад с собеседованием на следующем занятии по той же теме. И пока каждый слушатель ни уяснит и ни разберется во всех вопросах темы, к следующей не приступал.

Немалую помощь оказывал пропагандисту и секретарь партийной организации А. М. Тарасенко. Он всегда заботился, чтобы коммунисты в день занятия не были в командировках. Да и не только они, ведь школу посещали пять человек беспартийных. Регулярно три раза в месяц слушатели собирались на занятия, к сроку пройдена вся программа учебного года. Поэтому и знания слушателей без пробелов. В своих ответах, раскрывая политику большевиков, они часто приводят изречения В. И. Ленина. Оно и понятно, ведь партия и Ленин — неотделимы друг от друга.

Однако есть и небольшие замечания. Не все слушатели при ответах называют работы В. И. Ленина, когда они были написаны. Из ответов, кроме того, видно, что слушатели хорошо поработали с учебником «Очерки по истории КПСС», но мало пользовались первоисточниками видных деятелей Коммунистической партии.

А в целом проверка политических знаний, полученных за год, прошла успешно.

В. ВАСИЛЬЕВ.

ОПЕРЕЖАЯ ГРАФИК

На предмайской трудовой вахте первым в социалистическом соревновании признан коллектив участка № 3 из СУ-12.

На счету строителей много трудовых побед. Бригады тт. Семенова и Анисимова опережают график обустройства центрального товарного парка. Выполнено строительно-монтажных работ на 70 тысяч рублей. Это составляет 111 процентов плана. В подарок геологам строителями на 20 дней раньше срока закончено возведение восьмиквартирного жилого дома.

Лучшими по профессии признаны столяры И. Уланов, Н. Долганов, А. Дронов, сварщик И. Коновалов.

Б. ЛЕВАНДОВСКИЙ.

Заметки с партийного собрания

СТРОИТЬ БЫСТРО, СТРОИТЬ ХОРОШО

Как уже сообщалось, недавно состоялось первое объединенное партийное собрание партийных организаций СУ-12, СУ-13, автобазы № 8, СУ-18, автобазы № 9, УМ-5, УПТК, треста «Мегионгазстрой», которое обсудило задачи парторганизаций треста «Мегионгазстрой» по выполнению планов четвертого года пятилетки и социалистических обязательств, принятых в честь 100-летия со дня рождения В. И. Ленина, и избрало партийный комитет, объединяющий все партийные организации треста.

В состав парткома вошли старший инспектор отдела кадров СУ-18 **М. А. Гусева**, воспитатель общежития СУ-12 **К. А. Екимова**, бригадир плотников СУ-12 **В. И. Крыштапов**, управляющий трестом «Мегионгазстрой» **Г. И. Пикман**, машинист экскаватора УМ-5 **В. К. Полещун**, инженер отдела комплектации УПТК **В. Г. Руднев**, шофер автобазы № 9 **Н. Н. Страхов**, начальник отдела кадров МНРЭ **В. С. Смирнов**, заместитель начальника УМ-5 **Л. Г. Смирнов**, председатель райкома профсоюзов нефтяной и химической промышленности **Ф. С. Удовенко** и директор учкомбината треста «Мегионгазстрой» **Л. А. Широбакин**.

По первому вопросу повестки дня выступил управляющий трестом «Мегионгазстрой», член бюро райкома КПСС **Г. И. Пикман**. В своем докладе он отметил, что, понимая всю серьезность задач, поставленных партией и правительством в области капитального строительства, строительные коллективы Нижневартовского района, приняв высокие социалистические обязательства по достойной встрече 100-летия со дня рождения В. И. Ленина, добились положительных результатов по выполнению государственных планов как прошлого года, так и четырех месяцев текущего.

Однако надо отметить, что многие наши подразделения работают ниже своих возможностей. Поэтому сегодня к [illegible] руководству треста «Мегионгазстрой», партийным и профсоюзным организациям. Трест должен стать главным штабом в координации действий, организующим центром, чувствовать ответственность за всю деятельность строительных организаций. Пора отказаться от роли информатора и собирателя показателей.

К сожалению, это существует не только в наших подразделениях, но и во взаимоотношениях с субподрядными организациями. В результате занижена роль генерального подрядчика, что приводит к нарушению технологии в строительстве, переделкам, браку в работе, омертвлению капиталовложений, срыву ввода объектов в установленные сроки и т.д.

Еще больше недостатков в наших ведущих строительных и монтажных управлениях, которые являются непосредственными исполнителями. Собственно, они являются основоположниками недостатков, которые создают подчас непреодолимые препятствия. Руководители управлений слабо организуют продуманное начало работ по каждому объекту, начинают строительство без обязательного изучения проектно-сметной документации.

Все это ведет к отступлению от проекта, большим недоделкам, непредвиденным переделкам во время эксплуатации таких объектов. Только поэтому до сих пор строители СУ-13 не могут сдать школу и детсад, СУ-12 — трассу под ЛЭП-6 на ЦРП, МУ-6 и СУ-13 допустили нарушение норм провесов на ЛЭП-35. Множество недоделок по трубам диаметрами 426 и 630 допустили строители СУ-18 и т.д.

И обо всем этом знают руководители, коммунисты. Разве им безразлично, когда и как пойдет нефть в народное хозяйство? Какими же интересами живет такой коммунист, которому партия доверила руководимую роль на предприятии? И, наконец, где же партийная дисциплина, где авангардная роль коммуниста?

Рабочие, беспартийные трудились в праздничные дни, ночью выезжали на ЦРП, а такие руководители, как тов. Медведев (СУ-12), тов. Апальков (МУ-6), тов. Чащин (автобаза № 9) решили заменить строительные дела кто рыбной ловлей, кто охотой.

В успехах выполнения нами соцобязательств ведущая роль принадлежит коллективам автомобильного и водного транспорта. Но транспортники как-то обособились и решают свои вопросы в отрыве от тех, для кого существует здесь автотранспорт.

Внешнее благополучие производственных показателей автотранспорта не удовлетворяет потребителей, которые из-за плохого обеспечения транспортом резко снижают свои возможности по выполнению планов и социалистических обязательств. Серьезным препятствием являются приписки, с которых главным образом повинны сами потребители. Но в этом не безучастны и работники автотранспорта, коммунисты, работающие в этих организациях.

Выполнение производственных задач неотделимы от коммунистического воспитания советского человека. Однако и здесь мы явно недостаточно занимаемся воспитанием наших кадров, мало проявляем заботы о них. У нас не каждый коммунист повышает свой политический уровень, у нас не каждый работающий, включая и ИТР, принимает активное участие в общественной жизни.

Мы мало интересуемся жизнью наших рабочих, проживающих в общежитиях. Большинство коммунистов, руководящих работников не бывает в общежитиях, не общается разносторонне с рабочими на производстве. Вот почему у нас наблюдаются нарушения в труде и быту, большая текучесть кадров.

Коллектив строителей нашего треста, говорит далее докладчик, в порядке оказания шефской помощи коренному национальному населению принял социалистические обязательства по поднятию экономики и культуры населенного пункта Чекломей. Сделано уже немало. Но это только начало. Впереди еще предстоит многое сделать и тем более сейчас, когда наши партийные организации будут объединены одним парткомом. Имеется еще больше возможностей создать для жителей коренной национальности все условия культурной жизни.

В 1970 году, завершающем году пятилетки, мы будем отмечать 100-летие со дня рождения величайшего гения, основателя и вождя нашей партии и государства В. И. Ленина. XXIII съезд КПСС призвал всех коммунистов, рабочих, советскую интеллигенцию ознаменовать эту великую дату широким развертыванием социалистического соревнования, новыми достижениями в коммунистическом строительстве. И есть полная уверенность, что наши строительные коллективы под руководством партийных организаций, объединенных единым партийным комитетом, успешно выполнят принятые социалистические обязательства и достойно встретят великую дату — 100-летие со дня рождения В. И. Ленина.

О роли коммуниста, руководителя в организации производства, о взаимоотношении их с рабочими говорил в своем выступлении прораб СУ-12 **Н. Г. Ткаченко**:

— В тяжелых климатических условиях рабочие нашего участка возводили центральный товарный парк. Нет нужды объяснять, как он был нужен. Поэтому рабочие не считались ни со временем, ни с холодами. С декабря прошлого года они почти не знали выходных дней.

Но бывало и так: приедут на объект, а фронт работ не подготовлен, механизмы стоят. И вместо того, чтобы начальнику участка тов. Садовникову, инженеру по образованию, как-то организовать производство, исключить простои, собрать народ да поговорить о всевозможных неурядицах и их устранении, он только умеет накричать. Рабочие стали увольняться: простои, нет заработка, а тут еще неуважение руководителя. Коммунистов тов. Садовников почти не признает, даже на партсобрания их не отпускает.

По его же стопам пошел и другой специалист, прибывший в конце марта на ЦТП. С первого же дня, не познакомившись с рабочими, пошел осматривать объекты, и нам же упрек «Что вы тут делали?!» А почему бы не поговорить с людьми? Ведь здесь трудятся немало людей с большим опытом, раза в два старше его. Разве мало бы они могли подсказать?

Все это плачевно сказывается на производстве, срываются планы и обязательства. А ведь мы, руководители, коммунисты, обязаны помочь людям найти себя в деле добрым словом, а не окриком, бороться за единство рабочих, создать им условия для нормального труда, проводить воспитательную работу, нацеливать коллектив на выполнение взятых обязательств.

О простоях автотранспорта, его нерациональном использовании на строительных объектах говорил шофер автобазы № 9, заместитель секретаря парторганизации **Н. Н. Страхов**: — Так, иногда по пять машин в день простаивают в СУ-13 из-за неорганизованности погрузо-разгрузочных работ. Часто руководители строительных организаций используют мощные машины как такси, разъезжая по Самотлору. Выходит, что шоферы «возят» воздух, а в путевках им ставят большое количество тонно-километров.

— Выполнение социалистических обязательств и заданий строителями, пожалуй, на 60 процентов зависит от четкого снабжения их материалами, — такими словами начал свое выступление заместитель начальника УПТК, секретарь парторганизации **И. И. Кугаевский**. — В эту зиму наше управление сумело обеспечить строимобъекты нужными материалами, завезенными в навигацию. Самолетом грузы пришлось доставлять только для ЦТП, строительство которого раньше не планировалось.

Все строительные материалы, ценности, созданные трудом человека, мы доставляем за тысячу километров, в результате чего их стоимость увеличивается в два раза. Но как небережливо относятся к ним строители! Безразличие к государственным ценностям порой наблюдается при выгрузке, складировании и доставке их на объект.

В своем выступлении председатель райкома профсоюзов нефтяной и химической промышленности **Ф. С. Удовенко** отметил, что от успешного выполнения обязательств строителями зависит и слаженная работа других предприятий и организаций. Если, например, строители затянули со сдачей в эксплуатацию ЦТП, нефтяники вовремя не смогли пустить нефть. Также и со строительством жилья, объектов соцкультбыта, которые нужны не только строителям. Неустройство быта — это снижение производительности труда. Значит, строители вдвойне ответственны за выполнение социалистических обязательств.

Медленному строительству, особенно торговых точек, посвятил свое выступление начальник орса № 3 **М. Н. Тазетдинов**. Население поселка растет, завоз товаров увеличивается, а база не расширяется. Даже то, что и обещали построить (склад и магазин), не строится, так как не отпущены деньги. Который год уже строят строители СУ-13 холодильник, без которого невозможно обеспечить население повседневными продуктами питания.

Много нареканий высказали докладчик и выступающие в адрес СУ-18, которое занимается благоустройством поселка. Выступая на собрании, начальник этого управления **А. Г. Метальников** заверил присутствующих, что все незавершенные работы по благоустройству будут закончены летом. Для этого есть все возможности. Производственные показатели первого квартала неплохие.

— Темпы строительства и качество выполняемых работ несомненно зависят от квалифицированных кадров, — отметил в своем выступлении директор учебного комбината треста «Мегионгазстрой», секретарь парторганизации **Л. А. Широбакин**. — За учебный год мы подготовили 740 специалистов. Учкомбинат располагает хорошей базой, позволяющей готовить любых специалистов строительных профессий.

Однако ни одно строительное управление, кроме СУ-12, не выполнило план по повышению квалификации рабочих. В управлениях слабо обобщается опыт передовиков производства, руководители мало занимаются вопросами подготовки кадров. Первичным партийным организациям следует взять учебу рабочих под свой контроль.

На собрании с большой речью выступил первый секретарь райкома КПСС **М. П. Страхов**. Он отметил, что Центральный Комитет партии и Советское правительство уделяют большое внимание строительству, особенно стройкам Западной Сибири, где создается новый промышленный комплекс. Новое проявление заботы — решение обкома партии о создании партийного комитета строительных организаций треста «Мегионгазстрой».

Оно и понятно: нашим строителям предстоит выполнить большой объем капитального строительства, без которого невозможна добыча нефти. А ведь только по Тюменской области ее прирост составит в этом году 8 миллионов тонн. Отсюда нашим строителям необходимо сделать соответствующие выводы. От их темпов и качества строительных работ зависит добыча «черного золота».

Строителям нужно в короткие сроки и с хорошим качеством закончить головные сооружения по круглогодовой добыче нефти, объекты первой необходимости. Это значит, надо повседневно улучшать организацию труда, эксплуатацию транспорта и механизмов, бороться за честь своего предприятия, вводить паспорта отличного качества.

Объем строительных работ в районе будет с каждым годом нарастать. По перспективным данным на последующие годы нам нужно будет пробурить 700 тысяч метров глубоких скважин, построить 100 километров нефтепроводов, 50 километров водоводов, три кустовых насосных станции, головной парк и т.д., не учитывая благоустройство поселков, строительство нового города. Все эти вопросы должны решать в полной мере партийные организации, вновь созданный партком, все коммунисты района.

* * *

В прениях по докладу выступили также заместитель начальника УМ-5 **Л. Г. Смирнов**, секретарь парторганизации СУ-13 **А. М. Муковоз**, секретарь парторганизации УМ-5 **В. К. Полещук**, шофер автобазы № 8 **М. М. Федщенко**.

Собрание единогласно приняло резолюцию, в которой конкретно определены мероприятия и задачи партийных организаций треста «Мегионгазстрой» по выполнению планов четвертого года пятилетки и социалистических обязательств в честь 100-летия со дня рождения В. И. Ленина.

ВПЕРЕДИ — ПОРА ГОРЯЧАЯ

Такой морозной зимы мало кто помнит. Говорят, лет пятьдесят назад почти до самого июня лед вот так же держал Обь.

А навигацию ждут. Каждый день ремонтники, капитаны судов Нижневартовского эксплуатационного участка Иртышского речного пароходства, все те, кто готовил технику к эксплуатации, собираются на своих рабочих местах.

Суда и плавкраны уже готовы к плаванию. В этом заслуга крановщиков А. Воронова и А. Колосова, кузнеца А. Сандуева. Они в морозы меняли тросы, перебирали двигатели, готовили механическую часть. Надо отметить отличную работу коммунистов в период подготовки к навигации. Капитан-механик теплохода БТ-348 А. П. Рагозин со своим экипажем в нерабочее время ввел ряд усовершенствований, которые позволят использовать судно как теплоход-плотовод. Ждут пассажиров в боевой готовности и 5 дебаркадеров. Их раньше срока и качественно отремонтировали шкиперы С. Будилов и А. Чусовитин, крановщик И. Трей.

В период ремонта партийная организация провела расширенное собрание с участием механизаторов. Были отмечены недостатки, разработаны мероприятия по их устранению. Через месяц в порядке проверки партийное бюро заслушало старшего инженера механизации В. А. Титова о подготовке флота к эксплуатации.

Эксплуатационный участок создан два года назад. Своих судов не так много, но работы им хватает: расстановка по причалам грузовых барж, формирование составов для отправления транзитному флоту.

В нынешнюю навигацию планируется принять в два раза больше грузов, чем в прошлом году. Только через Обское пароходство его придет 505 тысяч тонн. А вместе с грузами Иртышского пароходства и перевезенными своими силами это составит около миллиона тонн.

Если в минувшую навигацию было перевезено 190 тысяч пассажиров, сейчас запланировано 210 тысяч. Такой объем работ коллективу дан впервые и, чтобы выполнить его, речникам придется четко и слаженно организовать работу.

Секретарь партийной организации участка П. Г. Соловьев рассказывает:

— Мы приняли все меры, чтобы с честью выполнить поставленные задачи. Кадры решают многое, и мы направили на десятидневные семинары для повышения квалификации все среднее командное звено. Окончив трехмесячные курсы, получили профессию дизелиста-крановщика шесть человек. Весь командный состав флота прошел проверку знаний. Пять человек защитили дипломы.

Для культурного отдыха экипажей на судах укомплектованы библиотечки художественной литературы, выписаны периодические издания, утверждены политинформаторы.

В последний апрельский день в числе других была получена телеграмма: «Бассейновый комитет флота совместно с руководством за достигнутые производственные успехи в социалистическом соревновании в честь 100-летия со дня рождения В. И. Ленина отмечает хорошую работу Нижневартовского эксплуатационного участка».

Сейчас спущен на лед ледокол РБТ-319. Он первым вступил в борьбу с природой: разрушил панцырь зимы на месте стоянки судов, продолжил акваторию. Капитану Ю. Голодок нетерпелось испробовать ходовые качества РБТ.

— К этой навигации мы подготовились должным образом, — говорит он. — На судне заменили основные узлы, гребные валы, винты, перебрали двигатель. Ремонт закончили 14 апреля, на четыре дня раньше срока. Мои товарищи по экипажу К. Красноусов и В. Лазебный работали с душой. Ведь впереди — пора горячая.

И. ЯСЬКО.

НИЖНЕВАРТОВСК РЕДАКЦИИ ГАЗЕТЫ „ЛЕНИНСКОЕ ЗНАМЯ“



Недавно открылось кафе «Дорожник», а у транспортников и строителей оно успело завоевать признание. Всегда вкусные, калорийные блюда получают здесь труженики второго участка Нижневартовска.

На снимке: во время обеденного перерыва. Лучшие работницы кафе В. Золотарева и В. Антонова на раздаче.

Фото А. Новоселова.

БИБЛИОТЕКИ — К ЮБИЛЕЮ

При Нижневартовском отделе культуры создан оргкомитет по руководству смотром библиотек района, посвященного 100-летию со дня рождения В. И. Ленина. Недавно оргкомитет рассмотрел представленные материалы лучших библиотек и присудил вымпел «Лучшая библиотека района» Ларьякской сельской библиотеке (заведующая тов. Поспелова, библиотекарь тов. Бучерова).

Т. ТИХОНОВА,
заведующая районной библиотекой.

Лес — зеленый друг человека

Наши молчаливые зеленые друзья — хвойные и лиственные леса, степи и луга — щедро дают человеку крахмал, белки, жиры, древесину, волокна, каучук, эфирные масла, смолы, янтарь, уксус, ацитон, лекарственные и другие вещества, без которых люди не могут обойтись.

И все это богатство гибнет порой по вине самого человека, от его небрежного обращения с огнем. Из южных районов нашей области уже начали поступать тревожные вести о лесных пожарах.

Всем известно, сколько бед приносит лесной пожар. И не случайно поэтому выносятся ответственные решения о сохранности природы от пожаров, предоставляется право лесной охране вне очереди пользоваться транспортом, средствами связи.

А вот Нижневартовский узел связи к опасно пожарному периоду относится не так, как бы хотелось. Несмотря на неоднократные сигналы нашего лесхоза о том, что дежурный телефон работает плохо, связистов это не беспокоит. В случае возникновения лесного пожара лесхоз не в состоянии принять оперативные меры по организации его тушения.

П. КОВАЛЕНКО,
инженер охраны и защиты леса Нижневартовского лесхоза.

Без шефов школе нельзя

Заканчивается учебный год, но у администрации нашей школы по-прежнему много забот и проблем, главная из них — подготовка здания к новому учебному году. Пожалуй, ни одна школа не в состоянии решить это без помощи шефов.

Над Нижневартовской восьмилетней школой шефствует строительно-монтажное управление № 5. Коллектив управления, руководимый Михаилом Николаевичем Палкиным, оказывает нам большую помощь, всегда отзывается на наши просьбы. Осенью прошлого года шефы отремонтировали нам школьное здание снаружи, оказали помощь в строительстве подсобного помещения. Молодежная бригада СМУ-5 во главе с секретарем комсомольской организации А. Хорошеньковым взяла шефство над семиклассниками.

Оказывают помощь нашей школе и другие организации. Так, строительное управление № 13 (тов. Вахромеев) подарило школе полумягкие стулья, а к новому учебному году СУ-13 решило произвести капитальный ремонт одного класса, где будет открыта Ленинская комната.

Много для школы делает и НПУ (Р. И. Кузоваткин, И. А. Абзалов), ДСРУ, техснаб.

Мне хочется через нашу газету поблагодарить всех руководителей этих организаций. Оказывая помощь школе, они тем самым делают большое доброе дело в воспитании подрастающего поколения коммунистического завтра.

О. ЗАСПА,
директор восьмилетней школы.

БОЛЬШЕ ДЕЛА, А НЕ СЛОВ

В последние годы в районе резко сократился вылов рыбы. Причина — низкий уровень воды в Оби и ее притоках за последние два года, вывод из строя ряда водоемов предприятиями нефтяной и лесной промышленности. Такие водоемы, как протока Баграс, Нижневартовская Домашняя курья, Полуденный Пасыл, Малотарховская Окуневая речка и ряд других, не пригодны сегодня для облова. Нельзя не отметить хищнический вылов молоди язя работниками Нижневартовского коопзверопромхоза. Прилов молодняка составил 38 процентов от общего количества. Эта рыба пущена на корм зверям. Инспекцией рыбоохраны в мае 1968 года конфисковано свыше 18 тонн рыбы в коопзверопромхозе.

По плану 1969 года рыбаки района должны выловить 4,4 тысячи центнеров рыбы, почти в два раза меньше прошлогоднего. Но действительно ли у нас так мало рыбохозяйственных водоемов. Было бы ошибкой сказать — да!

Автор статьи «Готовься к путине, рыбак» (8 апреля 1969 года) говорит о том, что нужно осваивать глубинные водоемы, производить мелиоративные работы и ряд других мероприятий. Но автор конкретно не указывает, какие водоемы могут быть освоены, когда и какие средства на это запланированы, сколько можно будет продать дополнительно населению района добротной сибирской рыбы.

Нижневартовскому рыбозаводу при плане рыбодобычи в 1968 году 8 тысяч центнеров планировалось 330 тысяч рублей убытков. Нынче же при задании 4,4 тысячи центнеров обытки выросли до 462 тысяч рублей. Спрашивается, почему утверждены такие огромные убытки? Не связаны ли они с завозом на завод тихоокеанской сельди?

Пора коллективу рыбозавода поднять вопрос о его рентабельности. А этого можно добиться только увеличивая план вылова рыбы.

Если до 1958 года освоение глубинных речек и озер задерживалось из-за отсутствия современных транспортных средств, то сейчас эта проблема решена. Перевозка рыбы воздушным путем давно уже практикуется в некоторых хозяйствах области, так что нам стоит поучиться и применить это у себя. Нужно только разработать конкретные мероприятия по добыче рыбы на больших водоемах и согласовать с исполкомом райсовета возможность применения соответствующего транспорта.

Многие богатые рыбой, но отдаленные водоемы принадлежат Нижневартовскому коопзверопромхозу. Поэтому рыбозаводу следовало бы совместно с коопзверопромхозом приступить к их плановому облову. Вся беда именно в том, что рыбозавод на протяжении ряда лет говорит об освоении глубинных водоемов, но не сделал ни единого шага к решению этого вопроса.

Коренные жители Корликов прямо заявляют, что в близлежащих к поселку реках и озерах такое обилие рыбы, какого не помнят даже старики. И это не случайно. Лов рыбы производится лишь в болотных речках, приближенных к Корликам в зимний период, и в летнее время облавливается только река Кам-сес. Рыбу принимают в Корликах лишь на корм зверям. При желании и правильной продуманной работе рыболовов Нижневартовского рыбозавода на столе нижневартовцев всегда может быть своя сибирская рыба.

А. КРЮКОВ,
инспектор рыбоохраны района.

Нашим детям хорошо

Третий год мой сын Юра ходит в ясли-сад «Колобок» Мегионской нефтеразведочной экспедиции. Дружный коллектив садика под руководством заведующей Ларисы Григорьевны Кузнецовой делает все, чтобы нашим детям чувствовалось в садике хорошо. Здесь всегда чисто, пища вкусно приготовлена, профилактические прививки делаются вовремя.

В каждый праздник у детей бывают утренники. И пусть движения ясельников не всегда точны, поют дети не так слаженно, основное то, что поют и танцуют они с удовольствием. А сколько радости у матерей и отцов, которые приходят на утренники посмотреть на своих малышей!

Я очень благодарна воспитателям Сабановой Надежде Егоровне, Хафизовой Анне Григорьевне, нянечке Ситниковой Валентине Дмитриевне и всему коллективу садика за их нелегкий, но нужный нам всем труд, за хорошее воспитание наших детей.

В. ЕМЕЛЬЯНОВА.

СКОЛЬКО МОЖНО ОБЕЩАТЬ

После опубликования в газете статьи старшего мастера районной газовой службы тов. Борисовой я подал в райгаз заявление с просьбой проверить подключение газовой плиты в моей квартире и выписать баллон газа. С тех пор прошло больше месяца, но работников райгаза я дождаться не могу. На мои звонки они обещают: «Завтра». Но сколько можно обещать?

Т. ШУВАЕВ,
директор школы рабочей молодежи.

«ЕСЛИ БЫ ЗНАЛ ПРОМЕТЕЙ»

«Критику в наш адрес считаем правильной, — сообщил в редакцию начальник эксплоучастка ИРПа М. А. Закон. — Факты, изложенные в заметке «Если бы знал Прометей», напечатанной в газете 10 апреля, полностью подтвердились. Сейчас проведена повторная зарядка огнетушителей, доукомплектация противопожарных щитов недостающим оборудованием, повторен инструктаж с лицами, ответственными за противопожарное состояние участка».

Мир науки Мир техники



Дела отца продолжает сын

Имя выдающегося ученого и общественного деятеля коммуниста Бориса Евгеньевича Патона очень популярно в нашей стране и за рубежом. Его отец академик АН УССР Евгений Оскарович Патон положил начало развитию новой отрасли науки и техники— электросварке и основал первый институт такого профиля в СССР. Теперь это научное учреждение возглавляет академик Борис Евгеньевич Патон. Институт электросварки имени Е. О. Патона АН УССР является ведущим научным учреждением в области электросварки в мире.

С 1962 года Б. Е. Патон президент Академии наук Украинской ССР.

На снимке: в институте электросварки. Академик Б. Е. Патон и заведующий лабораторией кандидат технических наук О. К Назаренко.

Фото Ю. Мосенжника.

Фотохроника ТАСС.



Покупают зарубежные страны

Узбекская ССР. Электродный кокс, который изготавливается Ферганским нефтеперерабатывающим заводом, по своим качествам соответствует лучшим мировым образцам.

Выпуск этой ценной продукции из года в год увеличивается. Только в минувшем году ее выдано здесь сверх плана около полутора тысяч тонн. Ферганский электродный кокс охотно покупает ряд зарубежных государств.

На снимке: у лаборантке установки электродного кокса Лидии Колесниковой поступили образцы продукции для определения качества кокса.

Фото Г. Бойко.

Фотохроника ТАСС.

(Окончание. Начало в №№ 54, 57).

— Федька, вылазь! — орет начальник.—Вылазь, туды твою в качель!

— Лезу! — орет Федька, а сам снова ныряет. Приемник вытолок, на берег кинул. Снова с головой под воду.

На собаках шерсть льдом схватило. Обрызгают. А Федька — нырок за нырком. Наконец, вылез. Стоит, пошатывается. Говорит очкарику:

— Очки-то не нашел. Не обессудь, друг коверкотовый.

— Ты раздевайся, в сухое залазь, — говорит Кешка.

А к вечеру худо парню стало. И от рации нет помощи. Батареи на дне остались. К ночи бредить парень стал.

— Огни-то, огни... — мечется Федька. — Это не я один. Это и Кешка, и Вера, и все мы. Городто какой, братцы! Не надо мне квартиру, я в тундру, в тундру...

Ух ты, леший. Душа-то у парня с искоркой.

А очкарика нет. Он позднее в палатку заполз, очкарик-то. Он Федькиных псов с упряжкой поймал, свою Рыжую к ним пристегнул. Ну и насчет отъезда решил с начальником посоветоваться.

А потом только санки завизжали. Так и уехал очкарик. Так и пропал на две недели. Когда собаки прибежали в поселок, все сразу смекнули, что с парнем худо. Только с самолета эту избушку не увидишь. Вот в чем дело. Самолет-то к нам на второй день пришел. По случаю просто оказался. Приглядывались, где лучше площадку оборудовать и нам по рации сообщить. Ну и заметались мы, когда самолет услыхали. Как будто нам кто муравьев в штаны насыпал. Орем, руками машем. Летчики, видимо, думали, что мы их приветствуем и крылышками помахали. Круг делают. На прощанье. Тогда начальник скидывает с себя фуфайчонку и поджигает. А потом мало того, горящую фуфайку к палатке сует. Та тоже огнем занялась. Ну, летчики видно и подумали: раз такое дело, то или все с ума сошли, или другая беда стряслась. В общем, садиться надо. Хотя бы для того, чтобы всех в психолечебницу отвезти.

Ю. Зимин

РЫЖАЯ

Рассказ

А с очкариком вот что приключилось.

Ему километров двести отмахать надо было, а то и больше. Ну и правил он вдоль бережка, знал, что поселок-то как раз на нем стоит. Где пешочком, а где на салазках прокатится. Собаки поначалу резво бежали, в охотку. А потом, видно, надоедать им такая работа начала. Только Рыжая все вперед рвалась. Чувствовала, что хозяину спешить надо. Так Федькины псы ее покусывать начали. Рыжая не уступает. Он, очкарик-то, все вдоль берега правил, ну и без очков-то не заметил, как собаки вдоль какого-то ручейка побежали. День проехал. Ночь едет. Ночи-то по первоснежью светловатые были. Из сил выбился, а собаки больше того. Отдохнули немного — и дальше. И снова впереди все пусто. И лопью, наконец, до очкарика, что заблудился он. Как муха в стакане. Только стакан-то диаметром в тысячи километров.

Обратно повернул, а следа нет. Перемело след-то. И псы ложатся через пять метров. Смотрят голодными глазами на очкарика. А один на Рыжую кинулся. Хотел в глотку, да в лапу уцепился. И чуть не перекусил. И перекусил бы, да очкарик его прикладом по голове съездил. Очкарик парень ничего оказался, только с заскоком. «Сдохнешь тут с этой упряжкой, — сказал себе очкарик. — Все равно перегрызутся. и клочка от Рыжей не оставят. Отвяжу Рыжую, она меня не оставит. Псы не вперед, а за ней метаться будут. А там Федька помирает... И Вера плачет... Умрет Федька, и не будет одного из героев новых городов. И не узнают люди, как достается этот газ, на котором котлеты жарят. И не узнают, какой был парень Федька». И очкарик смотрел на Рыжую. А она прижала уши и смотрела на него. Собаки всегда чувствуют, когда их хотят убить. Рыжая это чувствовала. И смотрела в глаза очкарику. И псы притихли. Почувствовали, что паленым запахло. А очкарик сидел на санках и смотрел на Рыжую. И думал, что вот умрет Федька, и никто не узнает, каким хорошим парнем он был.

Когда Кешка очнулся, Рыжей уже не было в упряжке. Перегрызла Рыжая постромку и сбежала. И хоть тундра гола, как ладонь, не было в тундре Рыжей. И очкарик пошел вперед. А собаки визжали и тащили постромки. А на обрывистом берегу очкарик сел на санки, чтобы тормозить ногой при спуске. Псы рванули и понеслись вниз. Так они и выскочили на другой берег и скрылись из виду. А очкарик остался лежать на полдороге. При спуске нога его наткнулась на какой-то камень и хрустнула. Очкарик скатился с санок, да так и остался лежать. Вот это был уже конец. Это был конец, даже если бы он попытался ползти. Только чуть полгубы не откусил себе от дикой боли. А стакан сейчас уже диаметром в миллионы километров.

А когда очкарик совсем кольду начал примерзать, кто-то лизать ему щеки начал. Не волк и не рассомаха, конечно. Те первым делом зубами бы попробовали. Это была Рыжая. Очкарик чуть не завыл от стыда, когда припомнил, как он хотел ее убить.

Рыжая ползла, и очкарик за ней. Очкарик лежал в бессилии, а Рыжая облизывала ему лицо и руки. Потом они снова ползли. Только не в ту сторону, куда убежали собаки. И Рыжая привела хозяина к избушке. Вот к этой, в которой нашли его. Рыжая лежала все время с очкариком, и когда он долго был в беспамятстве, легонько покусывала ему руку. Синяки и сейчас видно. И еще лизала лицо. И помогла ему выжить.

Но все это я узнал потом. А тогда очкарик только и сказал:

— Скучно мне было без вас, ребята. Если бы не Рыжая, с тоски залупился. Ух ты, ну и парень!

А Федька подошел бочком к очкарику и говорит:

— Напрасно ты, Кеша, так. За нами самолет пришел. Я только с недельку провалялся.

А Кешка молчит.

— А насчет Веры ты не верь, — говорит Федька. — Это тогда со злости я тебе так говорил.

А Кешка молчит.

Тогда Федька вытер слезы, взял Кешку на руки и понес.

А я Рыжую нес рядом.

Вот такие дела.

В. Бородин

Напиши сам

Юмореска

В газете напечатали мои заметки. Одну, вторую, третью. Знакомые и незнакомые, встречая меня, хлопали по плечу:

— Правильно! Выводи бездельников на чистую воду.

Это повышенное внимание к моей личности вначале особого беспокойства мне не причиняло. Но как-то один гражданин остановил меня на улице. Оглядываясь по сторонам, он заговорщически шепнул:

— Понимаешь, у нас в доме третью неделю молчит радио... Безобразие! Напиши-ка в газету. С перчиком...

Написал. Через несколько дней атаковал меня другой знакомый:

— Разве это порядок? На нашей улице водопроводная колонка не работает. И куда ты смотришь?

Пришлось сигнализировать.

Вскоре меня стали считать ответственным за все непорядки в поселке. Я оказывался виновен в том, что кого-то обсчитали в столовой («Куда смотришь?»), в том, что кому-то не дали путевку в дом отдыха («Как ты это терпишь?»), в том, что кому-то вовремя не выплатили прогрессивку («Спелся с начальством!»)...

Однажды ко мне домой влетел старый школьный товарищ. Он грохнул кулаком по столу.

— Сидишь тут, а у нас квартира разваливается! До каких пор ждать ремонта, я спрашиваю? Пиши!..

И тут меня осенило:

— А почему бы тебе самому не написать?

Не ожидая такого оборота, он ответил мне с милой непосредственностью:

— А что, и напишу!

— Вот и напиши.

...Его заметку опубликовали. Потом он написал вторую, третью... У меня стало больше свободного времени и... меньше славы. Но об этом я не жалею: у газеты появился новый рабкор.

Показывает НИЖНЕВАРТОВСКАЯ телестудия

15 МАЯ, ЧЕТВЕРГ

19.00 Фильм для детей «Как мы играли».

19.20 Новости

19.30 Фильм «Паспорт матери».

20.10 Фильм «Театр, рожденный революцией».

21.00 Музыкальный фильм «И поведет нас песня».

16 МАЯ, ПЯТНИЦА

19.00 Фильм для детей «О том, ребята, помните».

19.20 «На пороге навигации» — передача.

19.45 Кинопанорама.

21.00 Докум. фильм «На арене — молодость».

Зам. редактора В. КИСЕЛЕВ.

В КЛУБАХ НИЖНЕВАРТОВСКА

КЛУБ «ЮБИЛЕЙНЫЙ»

15 мая

«Таинственный остров» — 17, 19, 21 час.

16 мая

«Пепел и алмаз» — 17 час.

Занятие Народного университета марксизма-ленинизма — 19 час. После занятия — новый художественный фильм «6 июля».

Нижневартовской АТК требуются: заведующий складом автомобильных запчастей и инженер автомобильных частей в отдел снабжения.

АДМИНИСТРАЦИЯ.

Нижневартовская типография управления по печати Тюменского облисполкома. Заказ 484.

Пролетарии всех стран, соединяйтесь!

ЛЕНИНСКОЕ ЗНАМЯ

ОРГАН НИЖНЕВАРТОВСКОГО РАЙОННОГО КОМИТЕТА КПСС И РАЙОННОГО СОВЕТА ДЕПУТАТОВ ТРУДЯЩИХСЯ ТЮМЕНСКОЙ ОБЛАСТИ

№ 59 (2573) Год издания 27-й | СУББОТА, 17 МАЯ 1969 ГОДА | Цена 2 коп.

Навстречу районному слету ударников

Творцы трудовых успехов

КОГДА движение за коммунистический труд охватило не только отдельные коллективы, но и целые отрасли промышленности, сельского хозяйства, стало ясно, что рабочий класс вступил в новую форму своей трудовой деятельности. В результате, каждый работник стал не просто исполнителем, а главным действующим лицом, заинтересованном в общем итоге общего дела.

Высокая сознательность, ударный труд, нетерпимость к нерадивым работникам — вот основные качества тех людей, кого мы по праву называем лицом любого предприятия. Ударники коммунистического труда не только смело вскрывают чьи-то недостатки, но и к своей деятельности относятся самокритично: а все ли сделано, чтоб удача от нашего труда была наиболее полной? Достойны ли мы столь высокого звания?

Именно кропотливый анализ своей деятельности, строгий учет каждой потерянной минуты, каждой излишней операции позволяют им добиваться высокой производительности труда, сплачивать вокруг себя весь коллектив.

Существование на предприятии ударников коммунистического труда— сам по себе факт агитирующий, и нужно, чтобы каждое их слово подтверждалось делами. Запятнать высокое звание проще всего, нужно поднять его, как знамя, под которое собрался бы весь коллектив.

Мегионская нефтеразведочная экспедиция включилась в соревнование за право называться коллективом коммунистического труда. В прошлом году на расширенном заседании профсоюзной организации треста «Обьнефтегазразведка» нам было предложено ходатайствовать о присвоении коллективу этого высокого звания. Действительно, дела в экспедиции, несмотря на все увеличивающийся объем работ, идут успешно, минимум ударников коммунистического труда, необходимый для присвоения звания есть...

Но мы решили повременить. Нет, не потому, что коллектив его не достоин. Требовалась более тщательная работа с каждым буровиком, вышкомонтажником, транспортником и т. д., чтобы свести на нет какие-либо ошибки, чтобы разобраться в случайных людях, ибо они механически были бы причастны к присвоенному званию.

Сейчас в экспедиции трудится 418 ударников коммунистического труда. Это большой контингент, и он все время будет пополняться. В конце прошлого года и в первом квартале текущего во всех цехах, бригадах была проведена массовая проверка выполнения социалистических обязательств. Тщательно анализировалась работа каждого члена коллектива.

Главное внимание в ходе проверки уделялось выполнению государственного плана по всем технико-экономическим показателям, улучшению культурно-бытового обслуживания трудящихся, максимальному использованию резервов производства, внедрению новой техники и передовых методов труда.. Эти требования позволили определить работу и каждого труженика, и экспедиции в целом.

Основываясь на данных проверки, 418 передовикам производства присвоено звание ударников коммунистического труда. Заслуженно носят звание коллективов коммунистического труда буровые бригады С. Л. Малыгина, Ф. З. Хафизова, В. Д. Шидловского, вахта Н. Ф. Приступова из бригады Г. И. Норкина, промыслово-геофизическая партия, коллектив механо-ремонтных мастерских, бригада кочегаров энергоцеха и работники детского сада «Колобок».

В этих коллективах хорошо поставлено дело с соблюдением трудовой дисциплины, с вовлечением каждого в общественную работу. Одновременно в соревнование за звание ударников коммунистического труда включилось еще 250 человек.

Но каждый, кто удостоен этой высокой чести, не только хороший производственник, но и примерный семьянин, активный общественник. Ударников коммунистического труда экспедиции можно увидеть среди участников художественной самодеятельности, на спортивных состязаниях, с красными повязками в рядах народной дружины.

Как правило, активное участие в работе советов ВОИР, НТО, НОТ и БРИЗа принимают наши ударники комтруда. Это Н. А. Логинов, В. А. Николаенко, А. В. Неженский, И. С. Баурин, М. А. Стюров... Список еще можно продолжить, но нет нужды в этом. Ударники коммунистического труда — вот кто определяет и направляет сегодняшнюю работу экспедиции, является зачинателем всех передовых дел в коллективе.

Решением цеховых комитетов пяти человекам— П. А. Гришаеву, В. А. Кайдалову, А. П. Чубарову, В. С. Блинкову и А. В. Коломасову — почетное звание подтверждено не было. Они неплохие производственники, но их трудовая дисциплина, поведение в быту не соответствуют оказанной им чести. И это решение нашло поддержку среди всего коллектива. Действительно, кому хочется быть в одной шеренге с теми, кто позорит товарищей, не высок в моральном отношении.

Ударник коммунистического труда — эталон настоящего рабочего, которому по плечу любые трудности, любые задания. Нефтеразведчики не отступили, сами отказавшись когда-то от высокого звания, предложенного им. Коллектив экспедиции намерен к 100-летию со дня рождения В. И. Ленина добиться права именоваться коллективом коммунистического труда. В этом — залог сегодняшних и грядущих побед разведчиков недр.

Н. ГУЗЬ,
председатель разведкома Мегионской нефтеразведочной экспедиции.

◆◆◆ ◆◆◆ ◆◆◆

ШАГ В ИЮНЬ

ПО ТЕЛЕГРАФУ. Коллектив Вахской нефтеразведочной экспедиции 14 мая выполнил пятимесячный план по глубокому бурению. Сверх задания разведчики недр намерены пробурить в мае не менее тысячи метров скважин. Достигнутый успех — результат социалистического соревнования в честь юбилея В. И. Ленина.

И. СУЛЕЙМАНОВ, председатель разведкома.

Борется весь коллектив

Недавно в управлении механизации № 5 проходил первый слет ударников коммунистического труда.

Об итогах работы управления в первом квартале и о задачах на будущее рассказал главный инженер И. М. Миньков. Ударники коммунистического труда электрик К. Харламов, крановщик И. Качаев, экскаваторщик В. Полещук и другие в своих выступлениях вскрыли ряд недостатков, мешающих нормальной работе, призвали всех тружеников активнее участвовать в социалистическом соревновании в честь 100-летия со дня рождения В. И. Ленина.

Участники слета приняли обращение. В нем говорится, что коллектив годовое задание обязуется выполнить на 10 дней раньше срока, на 0,3 процента сверх плана повысить производительность труда, получить от внедрения рацпредложений 25 тысяч рублей.

Участники слета в обращении призвали весь коллектив управления бороться за звание предприятия коммунистического труда.

Н. СКОСЫРЕВА



На снимке А. Новоселова передовик производства сварщик Василий Кузьминец из Мегионской конторы бурения. Он многое сделал по подготовке оборудования для Самотлора.



19 мая — День рождения пионерской организации имени В. И. Ленина

Каждый год 19 мая вся страна расцветает яркими красными пионерскими галстуками, в городах и селах поют горны, бьют барабаны, звучат задорные пионерские песни. Советский народ отмечает радостный праздник—День рождения пионерской организации имени В. И. Ленина.

Пионерская организация — это первая ступень революционного и патриотического воспитания подрастающего поколения. Созданная в 1922 году по решению II Всероссийской конференции комсомола, она стала школой гражданственности для многих поколений советских людей. В пионерских отрядах формируются идейно-нравственные и волевые черты характера школьников, воспитываются верность идеям коммунизма, любовь к Родине.

Под руководством Коммунистической партии и Ленинского комсомола пионерская организация воспитывает ребят в духе дружбы и коллективизма. В ее рядах юные ленинцы участвуют в трудовых делах страны, собирают металлолом, выращивают богатые урожаи, охраняют природные богатства, леса и реки. С честью продолжают пионеры наших дней славные традиции своих отцов и матерей, из поколения в поколение переходит боевой девиз пионеров «Всегда готов».

Коммунистическая партия и Советское правительство окружают подрастающее поколение особым вниманием. Для детей в нашей стране открыты дворцы и дома пионеров, станции юных техников и натуралистов, строятся стадионы и спортивные площадки, летом организуются пионерские лагеря, создаются детские театры, издаются газеты и журналы. Радио и телевидение передают специальные передачи для детей. Многотысячная армия комсомольцев-пионервожатых умело руководит пионерами, организует интересные сборы, экскурсии, игры, пионерские клубы по интересам.

Со всем народом пионеры готовятся к знаменательной дате — 100-летию со дня рождения В. И. Ленина. Пионерские отряды уже отправились в новую экспедицию «Дорогой ленинской мечты» и во Всесоюзный поход по местам революционной, боевой и трудовой славы. Руками пионеров создаются ленинские уголки и музеи, украшаются города и села аллеями и парками, воздвигаются монументы и памятники в честь героев Октября, гражданской и Отечественной войн. В свой праздник 23-миллионный отряд пионерии страны рапортует Родине об успехах в учебе, о своих трудовых пионерских делах.

Семинар международников

Недавно в райкоме КПСС состоялся семинар политинформаторов и лекторов-международников. Об итогах республиканского семинара лекторов-международников, состоявшегося в Новосибирске, рассказал заведующий отделом пропаганды и агитации райкома партии В. Д. Салмин.

В. ДМИТРИЕВ.

Партийная жизнь

СОЗДАН НОВЫЙ КОМИТЕТ

Коммунисты нефтепромыслового управления «Мегионнефть» собрались 15 мая на общее партийное собрание, чтобы обсудить задачи парторганизации по освоению Самотлорского месторождения нефти и выполнению социалистических обязательств, принятых к 100-летию со дня рождения В. И. Ленина.

С докладом выступил начальник НПУ «Мегионнефть» **Р. И. Нузоваткин.** В прениях приняли участие мастер по добыче нефти Самотлорского участка **Г. В. Нежура**, начальник цеха ППД **Е. И. Чабатаев**, секретарь парторганизации энергопоезда **Н. П. Володин**, старший инженер нефтепромысла № 2 **Н. А. Гирфанов**, оператор промысла № 1 **А. И. Суздальцео**, слесарь энергоцеха **В. П. Енбаев**, начальник отдела комплектации **А. В. Вялов** и диспетчер по транспорту **В. И. Ситник.**

Перед коммунистами нефтеуправления выступил первый секретарь райкома КПСС **М. П. Страхов.**

По решению обкома КПСС в НПУ «Мегионнефть» создан партийный комитет. В него вошли председатель профкома **П. И. Баранников**, начальник отдела кадров **В. Е. Ванин**, старший инженер по подготовке кадров **З. Н. Гулина**, начальник нефтепромысла № 2 **Г. Г. Жемейцев**, начальник управления **Р. И. Кузоватнин**, электромонтер энергоцеха **А. Г. Коньков**, оператор по добыче нефти промысла № 1 **Н. Ф. Нюняйнин**, старший инженер по технике безопасности **Н. Ф. Фоменко** и начальник отдела труда и заработной платы **А. А. Храмов.**

На первом организационном заседании партийного комитета секретарем парткома избран **В. Е. Ванин**, заместителями — **Н. Ф. Фоменко** и **А. А. Храмов.**

По первому вопросу повестки дня коммунисты приняли соответствующее постановление, в котором определены конкретные задачи партийной организации по освоению Самотлорского месторождения нефти и выполнению социалистических обязательств по достойной встрече 100-летия со дня рождения В. И. Ленина.

В. ВАСИЛЬЕВ.

Учеба политинформаторов

Позавчера в райком партии собрались на очередное занятие политинформаторы НПУ «Мегионнефть», конторы бурения, орса НПУ, промыслово-геофизической конторы, СУ-13 и других организаций. Занятия велись по секциям.

Политинформаторы по политической жизни страны прослушали лекцию заведующего отделом пропаганды и агитации райкома партии В. Д. Салмина «Нижневартовский район в пятилетке».

Для слушателей секции по коммунистическому воспитанию трудящихся райвоенком М. Ф. Сурнин прочитал лекцию «Военно-патриотическое воспитание молодежи».

Е. ПОПОВА,
инструктор райкома партии.



Тюменская область. Подключена к нефтесборной сети первая эксплуатационная скважина на одном из крупнейших в СССР Самотлорском месторождении нефти. Открытое тюменскими геологами на севере Сибири уникальное месторождение имеет восемь нефтяных пластов толщиной каждый в несколько десятков метров. По подсчетам специалистов гигантская подземная кладовая в состоянии ежегодно давать 80—100 миллионов тонн ценного топлива. В скором времени нефть Самотлора соединится с мегионской, сургутской, усть-балыкской, правдинской и по нефтепроводу устремится к Омску, на нефтеперерабатывающий комбинат.

На снимке: работают буровики Александр Федосов и Александр Вейхель из лучшей вахты буровой бригады мастера Г. И. Норкина.

Фото И. Сапожкова.

Фотохроника ТАСС.



По праву считается одним из лучших производственников в строительно-монтажном управлении № 5 монтажник, ударник коммунистического труда Виктор Трофимович Мурашкин. В работах, произведенных СМУ-5 на Самотлорском нефтяном месторождении, есть доля труда и Виктора Трофимовича.

На снимке: В. Т. Мурашкин. **Фото А. НОВОСЕЛОВА.**

О НАШИХ ДРУЗЬЯХ

РАБКОР ЭКСПЕДИЦИИ

В текучке редакционных дел как-то упустили из виду, что приближается День геолога. Нужно ли повторять, что этот праздник — торжество для всего района, а потому газета не могла обойти его молчанием. И вот до него осталось всего четыре дня. На планерке сотрудники быстро распределили свои обязанности, и работа закипела...

Во многих зарисовках, статьях встречается: «...несмотря на тяжелые природные условия, несмотря на метели и морозы и т.д.». И здесь без северных казусов не обошлось. Недвижимыми стояли на площадках вертолеты под плотной занавеской снега, транспортники предпочитали не пускать в рейс машины. А в Мегионскую нефтеразведочную экспедицию нужно было попасть обязательно.

Целый день просидел около энергопоезда Нижневартовска сотрудник газеты, уповая на попутный транспорт. Пустая затея. Сорок километров зимника стояли непроходимой преградой. Но материал об экспедиции в газете все же появился...

Уже под вечер корреспондент вернулся в редакцию и вызвал по телефону Мегион.

На другое утро телефонистки то и дело беспокоили: почему редакция так долго говорит с Мегионом? Сорок пять минут внештатный корреспондент «Ленинского знамени», старший инженер ПТО МНРЭ В. А. Семенов передавал написанный вечером, написанный после труднейшего рабочего дня материал. Прошел он в праздничном номере газеты под заголовком «Биография экспедиции».

Можно его найти в подшивке газеты за прошлый год. «Биография экспедиции» — это биография первых нефтеразведчиков района, начавших свою трудовую летопись от первой нефтяной скважины на Баграсе и сейчас штурмующих Самотлор. Удачно и выразительно были подобраны факты, цифры, даты — такое мог написать человек, интересующийся делами предприятия, прошедший с ним через трудности и радости побед...

Корреспонденции, зарисовки, информации за подписью «В. Семенов» очень часто встречаются на страницах газеты. Из них читатель может узнать о трудовых буднях людей мужественной профессии, о их планах на будущее. Являясь читателем нашей газеты, Владелен Алексеевич интересуется делами всех предприятий района. И он часто пишет в редакцию, звонит по телефону, потому что знает — люди хотят быть в курсе всех дел первооткрывателей нефти района...

И еще он редактор стенгазеты Мегионской нефтеразведочной экспедиции. Он сам пишет в нее, редактирует поступающие заметки. А это не так легко, если очень часто приходится бывать на буровых, если дома ждет семья, если у него много общественных поручений и нагрузок...

Газета сильна своим внештатным активом, и вот такие авторы, как Владелен Алексеевич Семенов, определяют ее лицо... И мы знаем, что совсем скоро в редакции зазвонит телефон и в трубке послышится...

— Это редакция? Здравствуйте. Семенов из экспедиции говорит... Есть интересная информация...

В. ВОРОБЬЕВ.

Его называют Дим-Димычем...

Мартовский снег слепил глаза; ГАЗ-69, жалобно взвизгнув тормозами, остановился у вагончика котлопункта на 156 километре. Николай Иванович Курбатов — главный инженер СУ-4 — предложил:

— Зайдемте, перекусим.

В вагончике чисто и уютно. Резкий запах свежих щей. Едим с аппетитом. Николай Иванович рассказывает о строительстве, о проблемах, которые назревают с каждым днем, часом. За соседним столиком обедают двое молодых парней — шоферы. Неожиданно для всех нас открылась дверь и в столовую вкатился маленький мальчонка.

— Кто опять поставил не туда машину? — бойко спросил мальчишка и начальствующим взглядом оглядел посетителей.

Николай Иванович усмехается и говорит: «Знакомьтесь, хозяин трассы Дим-Димыч!». Позже я узнал, что это сынишка одного из сварщиков. Совсем недавно его привезла мать от бабушки. Захотелось побывать на трассе Димке и настоял на своем.

После Димкиного вопроса все продолжали молчать. Затем вопрос с более назидательной силой вновь вырвался из уст «хозяина трассы».

Один из молодых парней положил со злостью ложку и вышел. Димка за ним. Потом за дверью послышался разговор.

— Дима, кончай баловаться. На конфету.

— Не засластите. Вот поставьте машину в сторону, тогда отстану.

Пришлось подчиниться. Через несколько минут, поставив в ряд с другими машину, парень вернулся. Перед тем, как приступить к еде, буркнул:

— Развели детский сад!

В столовой раздался хохот. Парень, сидевший напротив нарушителя, в шутку спросил соседа:

— Что, дает прикурить хозяин?

Мне много пришлось наслышаться о самом юном гражданине трассы. Димка стал ее полноправным хозяином. Утром, когда монтажники, проснувшись, уходят на работу, Дим-Димыч уже на ногах. Он по-хозяйски прогуливается по небольшому пятачку поселка. Потом он входит в вагончик. Встает на табуретку и в табелях, что висят в каждом балке, проставляет кому крестики, кому нолики. Жильцы знают твердо. Оценка за чистоту и порядок вполне принципиальная. Ни одна заправленная койка не ускользнет от его зоркого глаза.

Суббота близилась к концу. На трассе в те дни было время пик. Одна из бригад сварщиков собралась ехать домой на выходной. Димка долго крутился около машины, в которую садились люди. Кто-то из рабочих крикнул:

— Дим-Димыч! Ты уж здесь за порядком следи. Чтобы был везде шик и блеск...

Но мальчишка молчал. Он долго стоял насупившись и, наконец, когда взревел двигатель, со слезами на глазах крикнул:

— Дяденьки, куда вы поехали, трассу-то ведь не кончили?!

Шофер, старый знакомый Дим-Димыча, посидел немного за баранкой, видимо, что-то обдумывал, потом, покосившись на мальчишку, резко рванул машину. Те, кто остались работать в выходной на трассе, поняли: уезжающим было стыдно.

Идет по земле маленький шестилетний человечек. На его глазах свершилось великое чудо, под землей пролегла стальная магистраль нового нефтепровода Нижневартовский — Усть-Балык. Может быть, он, Дим-Димыч, вырастет и повторит жизнь непоседливых своих родителей. Но пока он, как ни странно, говорит, что будет ездить на лошадке. Да, для них, наших маленьких, в век освоения космоса и совершенства машин лошадка останется предметом мечтаний.

Ст. ЗАРУБИН.

МАЛЬЧИШКИ И ДЕВЧОНКИ

ПИОНЕРСКАЯ ПЕРЕКЛИЧКА

РАПОРТУЕТ ПИОНЕРСКАЯ ДРУЖИНА НИЖНЕВАРТОВСКОЙ ШКОЛЫ № 1

Отличными успехами встречают пионеры день рождения красногалстучной пионерии. В своем трудовом рапорте перечислены все дела пионерии. А дел было много! И сбор золы, и работа в библиотеке, шефство над малышами, участие в трудовом субботнике и подготовка к 100-летию В. И. Ленина. Каждый отряд собирает материал и оформляет альбом, посвященный В. И. Ленину. 22 апреля был проведен дружинный сбор в честь 99-летия со дня рождения В. И. Ленина. Каждый отряд оформил у себя в классе Ленинский уголок, рассказывающий о жизни и деятельности Владимира Ильича.

В месячнике по распространению книг отличились пионеры 4 «б» класса, за что были награждены подарками работниками «Союзпечати».

Пионеры под руководством преподавателей провели интересный классный час, на котором изучали статью В. И. Ленина «Великий почин».

И. КАНИЕВА,
старшая пионервожатая средней школы № 1.

РЕБЯТА ИЩУТ «ЗНАМЯ»

Недавно в Зайцевореченской восьмилетней школе проходила игра «Найди знамя». Игра проходила с учетом времени, затраченного на поиски знамени. Участники игры ставили своей целью — быть незамеченными в игре по укрытию знамени.

Каждая команда в течение 10 минут должна была найти игрока со знаменем.

По укрытию знамени лучше других проявили смекалку Таня Гурова, Саша Сингатулин, Саша Проваренко и другие ребята.

Игра очень понравилась школьникам, получившим возможность проявить свою сноровку, смекалку, ловкость, взаимную выручку.

Я. ШЕВЧЕНКО,
преподаватель Зайцевороченской школы.

ЭКСКУРСИЯ В ЭНЕРГОЦЕХ

Мы вышли из школы с учителем труда Иваном Николаевичем Шароглазовым. Солнечная и теплая погода окружила нас на улице. На экскурсию пошли всем классом. По дороге разговаривали, смеялись. Придя в энергоцех, мы попросили начальника цеха тов. Долинского все нам показать и рассказать. Нам понравился рассказ об устройстве дизеля. Может быть, из нашего класса ребята тоже будут энергетиками? Мы поблагодарили тов. Долинского и довольные экскурсией разошлись по домам.

Рая ХАЯЗУДИНОВА,
Рая БАДРЕТДИНОВА,
ученицы 6 «а» класса школы № 2.

Очень чуткие школьники

Я—пенсионерка. Рядом со мной живут ребята Сережа Новосельцев и Оля Кочнева. Им по 11-12 лет. Они часто мне помогают. Недавно убрали во дворе, очистили тротуар от снега. Живу я одна, и работа эта тяжела для меня.

Я очень благодарна Сереже и Оле за чуткость.

Н. ГУСЕЛЬНИКОВА.
Поселок Нижневартовск.

ПОХОДНАЯ НИЖНЕВАРТОВСКИХ ПИОНЕРОВ

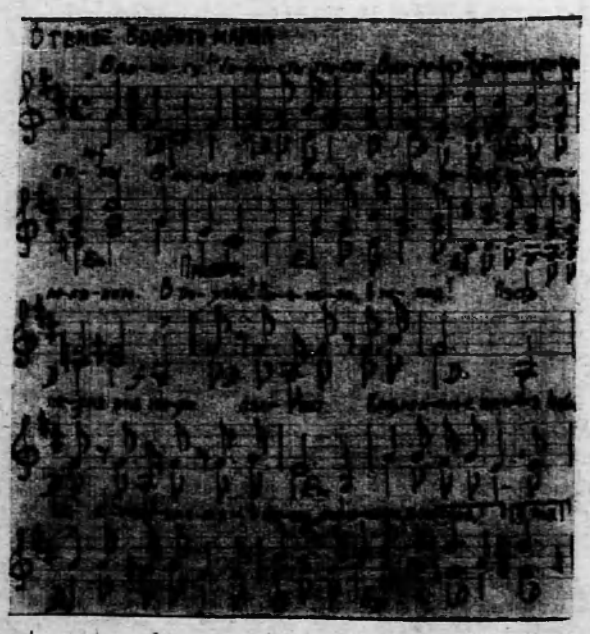

Музыка ВАЛЕРИЯ ШУМИЛОВА.
Слова АЛЕКСАНДРА ЛАСКИНА.

«В дорогу!» —
горнисты трубят.
«В дорогу!» —
гремят барабаны.
В походном порядке отряд
Пройдет по лесам и полянам.
Припев:
В поход, пионеры, в поход!
Пусть песня над нами
плывет!
Как красное пламя,
взвивается знамя —
В поход, пионеры,
в поход!
Обские просторы кругом,
Сверкают огни
Самотлора.
Идем мы, идем мы, идем -
По краю,
который нам дорог!
Припев:
А северный ветер,
как лед,
Болота
опять под ногами...
Отряд
сквозь преграды пройдет
И выдержит
трудный экзамен!
Припев:

Школьная страничка



Много интересных дел у пионеров Нижневартовской восьмилетней школы, поставивших перед собой задачу хорошей учебой, примерным поведением, активной общественной работой встретить 100-летие со дня рождения Владимира Ильича Ленина. Ребята успешно участвуют во Всесоюзной экспедиции «Заветам Ленина верны». Учащиеся знакомятся с биографией великого вождя, проводят отрядные и дружинные сборы, посвященные юбилею. Пионеры сами готовят фотомонтажи и стенды о жизни и деятельности В. И. Ленина.

На снимке: группа пионеров школы вместе со своим старшим вожатым Валентиной Доценко у ленинского стенда.

Фото А. Новоселова.

ПИОНЕРСКАЯ ПЕРЕКЛИЧКА

Наша дружина носит имя героя Советского Союза Николая Кузнецова. К Дню рождения пионерской организации имени В. И. Ленина во всех отрядах идет торжественная подготовка. В классах проводятся беседы и диспуты о пионерии, изучаются жизнь и деятельность В. И. Ленина.

В начале учебного года в клубе «Юбилейный» состоялась линейка, на которой мы приняли обязательства к 100-летию со дня рождения В. И. Ленина.

22 апреля в школе открылась Ленинская комната. Каждый класс и отряд готовили для комнаты подарки. Очень хорошо потрудились пионеры 7 «а». Они сделали модель ГЭС. Другой класс — 6 «в» — подарил живой календарь, цветы, макеты, 5 «б» — макет броневика.

На линейке, посвященной Дню пионерии, будут вручены вымпелы лучшим отрядам: 7 «б», 6 «б», 5 «в» и 7 «а» классов.

Ольга ШЕРЕМЕТЬЕВА,
председатель совета дружины Нижневартовской средней школы № 2.

* * *

ПИОНЕРКА-АКТИВИСТКА ГАЛЯ ПЕТРОВА РАПОРТУЕТ О ИНТЕРЕСНЫХ ДЕЛАХ 5 «Б» КЛАССА НИЖНЕВАРТОВСКОЙ СРЕДНЕЙ ШКОЛЫ № 2.

Наш класс подготовил макет шалаша, где В. И. Ленин жил в Разливе, макет броневика, с которого наш вождь выступал в 1917 году. Ребята сделали панораму «Ходоки у Ленина», оформили альбом марок с силуэтами В. И. Ленина, прочитали много книг о нашем вожде и его соратниках.

Мы провели викторину «История нашей Родины в живописи», пионерский сбор, посвященный Дню Советской Армии, на который приглашали сержанта запаса т.т. Назарова и Головинкину, участников Великой Отечественной войны.

К сбору, посвященному нашим мамам, подготовили стенд «Наши мамы — передовики производства». Оформили два альбома «В. И. Ленин и революция», «Разлив». Интересно прошли у нас беседы: «Детство прошлое и детство настоящее», «Береги свое и чужое время».

Отмечая день рождения нашей пионерской организации, заверяем, что к 100-летнему юбилею Владимира Ильича Ленина придем с отличными и хорошими успехами.

* * *

РАПОРТ ПИОНЕРСКОГО ОТРЯДА ИМЕНИ ВОЛОДИ ДУБИНИНА.

ДЕВИЗ ОТРЯДА: «ЕГО БЕССМЕРТНЫЙ ПОДВИГ СЛУЖИТ НАМ ПРИМЕРОМ».

Отряд имени Володи Дубинина рапортует о выполненных им обязательствах к Дню пионерии. 10 учеников учатся на четыре и пять. Соблюдаем чистоту и порядок в классе. Осуществляем шефство над детским садом «Белочка», оформили альбом, посвященный жизни и деятельности В. И. Ленина и подарили его Ленинской комнате.

Класс принимает активное участие в жизни школы: пионеры занимаются в спортивных секциях, участвуют в художественной самодеятельности. Проведены Ленинские читки по книге «Утро», классный час «Путешествие по профессиям», пионерский сбор и встреча с участниками Великой Отечественной войны.

Торжественно обещаем подготовиться и достойно встретить знаменательный праздник всего народа — 100-летие со дня рождения лучшего друга пионеров нашего бессмертного Владимира Ильича.

НАДЯ КОПЫТИНА,
председатель отряда 7 «б» класса Нижневартовской школы № 2.



ВРАГ ПОДНИМАЕТ БЕЛЫЕ ФЛАГИ

(Окончание. Начало в № 56).

В самом конце марта нашу дивизию отвели на отдых. Это был отдых от боев, но не от работы. Расположили нас в сосновом лесу. Тягачи и пушки поставили на колодки в парке, а сами взялись за пилы и топоры. Землянок приказано было не рыть, а каждому взводу построить для жилья рубленый домик с полом, потолком и крышей. Скоро в лесу вырос целый городок. В нем мы встретили Первомай, здесь узнали о падении Берлина. Кажется, война подходила к концу. Но нас после праздника снова направили в район новых огневых позиций, и мы за два дня оборудовали новые позиции. Оборудовали и снова вернулись в лагерь, не зная, когда окончится наш отдых.

Восьмого мая рано утром нас подняли по тревоге: «Подъем! Быстро в артпарк с оружием!». Быстро подцепили пушки к машинам и... на передовую. Мчались, как только могли. Дорога была уже сухая, и пыльные шлейфы от машин превратились в сплошную дымовую завесу. Вот уже нашей батарее пора сворачивать вправо к приготовленным окопам, как вдруг по машинам первого дивизиона, который движется впереди нас, немцы дают такой артналет, что машины скрываются в красноватом от взрывов облаке пыли. Нам пока приказывают сойти с машин и на берегу речушки переждать налет.

Он кончился так же внезапно, как и начался. Две машины разбиты, убит один шофер, ранена связистка Аня, интересная девушка. Последние жертвы последнего дня войны!

А день был чудесный! Солнечный. Все весенние запахи проявляют себя: пахнет майская зелень полей, особенно остро дают о себе знать клейкие листочки прибалтийских берез.

Мы трогаемся мимо своих окопов, едем дальше к передовой. Останавливаемся у опушки небольшого березового леска. Отцепляем пушки, сгружаем снаряды, устанавливаем пушки. Команды на рытье окопов и траншей для себя нет. Пристрелка тоже не ведется, хотя наш командир батареи впереди, и связисты уже протянули от него нитку на батарею. Сегодня что-то все делается не по-обычному.

Нам хорошо виден командный пункт командира дивизии. Он впереди нас в нескольких сотнях метров. Там много народу, вообще оживление необыкновенное. А в небе проходят наши самолеты. Идут большими группами. Высоко проходят «Петляковы». Это на Либаву. «Илы» идут низко, над передовой снижаются, по одному заходят на цель и бьют реактивными снарядами, не обращая внимания на яростный огонь немецких зенитчиков.

Немцы обнаруживают себя только огнем зениток. По дороге больше не бьют. Пулеметной стрельбы на передовой совсем не слышно. А наши самолеты идут и идут. Вот один из «Илов» бросил листовки. Они рассыпались и легким облачком стали спускаться и пошли-поплыли в нашу сторону. Самые крайние опускаются совсем близко, и я ловлю один листок, читаю. Одна сторона отпечатана по-русски, вторая — по-немецки.

Успеваю понять, что это обращение командующего Ленинградским фронтом маршала Говорова к немецким солдатам и офицерам. В начале текста улавливаю предложение: «Седьмого мая в городе Реймсе подписан акт о безоговорочной капитуляции Германии...».

Да, это интересно! Это значит конец войне!

Но почему над нашим передним краем голубое майское небо в грязных пятнах разрывов, а наши самолеты продолжают бомбить немцев? Ничего не понятно. Мы просим связиста, сидящего на телефоне на батарее, спросить комбата, что делается впереди. Но комбат ничего не сообщает, советует ждать.

Вот мимо батарей, из нашего тыла, пробегает батальон пехоты. Солдаты бегут с полной выкладкой, катят пулеметы и минометы. Раскрасневшиеся, потные, запыхавшиеся, они проделали пешком тот же путь в восемнадцать километров, который мы проскочили на машинах. Слышны голоса бегущих с ними офицеров: «Подтянись! Быстрей, быстрей!».

Время приближается к двум часам дня. Проходит еще очередная партия наших бомбардировщиков. И удивительно: немецкие зенитки молчат. С чего бы это? И как ответ на наше удивление разносится по батарее сообщение связиста: «Немцы выбросили белые флаги!».

Белые флаги! Это уже что-то новое, существенное. Но странно. Ни у меня, ни у моих товарищей не прорывается бурная радость по поводу того, что окончилась война. Мне просто трудно представить, что может не быть войны, что она может окончиться вот так, без последнего боя, слишком обычно. Что-то должно быть не так, кажется мне. Я не могу просто поверить в то, что может быть мир.

И только перед вечером, когда в соседний лесок была приведена партия пленных немцев в триста человек под командой своих офицеров, когда мы увидели их и услышали, как они на все вопросы наших солдат отвечали: «Гитлер капут!», тогда ощутимее стало происходящее.

А когда опустились сумерки, кругом запылали костры. Это наша пехота расположилась на ночлег. И небо расцветилось ракетами. Трассы зениток прорезали темноту майского вечера. Салют победе продолжался долго.

И все-таки величие происходящего не дошло до всех. Многие наши батарейцы, поужинав, легли спать. Лишь небольшая группа собралась вокруг гармониста Георгия Банных. Леонид Костюкевич, разведчик из взвода управления, не хотел сходить с круга, придумывая все новые и новые коленца. А я вот так и не плясал. Я все еще сомневался, что это настоящий мир, что скоро жизнь моя будет совсем иной. Ведь подходил к концу уже шестой год моей службы в армии, к тому же без отпуска.

Утром нас подняли рано. Мы подцепили пушки и снова уехали в свой лесной городок. А когда в полдень построились на митинг, и майор Зинкевич обстоятельно объяснил все происшедшее, то я не выдержал и перед строем своих товарищей произнес взволнованную речь, в которой уже не было сомнений в том, что мир пришел на нашу землю. В этом я теперь убеждал своих товарищей. Я призывал их радоваться нашей трудной и великой победе.

С десятого мая мы начали прием капитулировавших войск противника. Ехали с пушками вперед, к морю, а навстречу нам по дорогам тянулись длинные колонны солдат в мундирах зелено-мышиного цвета. Шли они без оружия вольным строем с офицерами. И несли на себе туго набитые огромнейшие рюкзаки. Шли в плен сами, без конвоя. Ворохи винтовок и автоматов лежали на дорогах. Газеты сообщили, что пленных набралось почти двести пятьдесят тысяч.

Мы всегда верили в нашу победу, а в те дни убедились наглядно. Мы ждали ее так долго, и слишком много она потребовала от нас.

Г. БОРИСОВ,
преподаватель Нижневартовской школы рабочей молодежи.

На снимке: встреча однополчан. Третий слева Г. А. Борисов.



Будни Советской армии

На снимке: командир мотострелкового батальона подполковник В. Шпаков ставит задачу на предстоящие учения подчиненным командирам.

Фото Е. Удовиченко.

Фотохроника ТАСС.

Ларьяк чествует ветеранов войны

В Ларьякском Доме культуры состоялся торжественный вечер, посвященный Дню Победы. С докладом выступил бывший воин Геннадий Георгиевич Пестряков.

Участникам Великой Отечественной войны А. П. Рокосуеву, Н. А. Орешко, И. А. Титову, Г. Г. Пестрикову и другим вручены юбилейные медали.

Пионеры и комсомольцы средней школы подготовили литературный монтаж, участники сельской самодеятельности поставили концерт.

А утром 9 мая на Ларьякской площади состоялся митинг. Затем трудящиеся Ларьяка совершили шествие к памятнику павших воинов и возложили венки.

В. ШАЛАМОВ.

УСЛОВИЯ ПРИЕМА В ТЕХНИЧЕСКОЕ УЧИЛИЩЕ № 4 ПОЛИГРАФИСТОВ Г. НОВОСИБИРСКА

Училище проводит прием молодежи с образованием 10 классов с 15 июня по 1 августа 1969 года.

Училище готовит квалифицированных наборщиков сложного ручного набора, наборщиков машинного набора (линотипистов) и печатников высокой печати для районных и городских типографий Сибири, Севера и Дальнего Востока.

Прием в училище производится без вступительных экзаменов и решается заседанием приемной комиссии. Желательно, чтобы поступающий имел в аттестате по русскому языку оценку «4»—«5» (для наборщиков и линотипистов) и по рисованию (для печатников).

Училище имеет благоустроенное общежитие. Успевающим учащимся выплачивается стипендия 18 руб. в месяц, отличникам учебы — повышенная.

Круглые сироты, дети погибших на фронте родителей, дети инвалидов Отечественной войны I и II группы берутся на государственное обеспечение.

Для поступления в училище необходимо выслать документы не позднее 1 августа:

1. **Аттестат зрелости.**
2. **Характеристику.**
3. **Четыре фотокарточки 3Х4 см.**
4. **Медицинскую справку о состоянии здоровья.**
5. **Паспорт (лично).**
6. **Путевку от местного управления по печати (находятся при облисполкомах).**

Начало занятий в училище с 1 сентября.

Время прибытия в училище не позднее 15 августа.

АДРЕС УЧИЛИЩА г. Новосибирск, центр, улица Октябрьская, 54.

До 20 мая продолжается подписка на газеты и журналы на второе полугодие 1969 года.

Продлить подписку на второе полугодие или оформить ее вновь можно на все издания газет и журналов за исключением «Роман-газеты».

Товарищи подписчики, не забудьте продлить подписку на второе полугодие 1969 года и на районную газету «Ленинское знамя».

Зам. редактора В. КИСЕЛЕВ.

В КЛУБАХ НИЖНЕВАРТОВСКА

КЛУБ «ЮБИЛЕЙНЫЙ»

17 мая

«Места тут тихие» — 17, 19 час.

18 мая

«6 июля» — 16, 18, 20 час.

Показывает НИЖНЕВАРТОВСКАЯ телестудия

17 МАЯ, СУББОТА

19.00 Фильм для детей «Клуб веселых человечков».

19.30 Сатирические миниатюры «Илья Набатов».

20.00 Телеспектакль «Последние».

18 МАЯ, ВОСКРЕСЕНЬЕ

12.00 Телевизион. фильм «Дом в лесу».

19.00 Докум. фильм «Букет цветов».

19.20 Короткометражный телеспектакль «Два болтуна».

19.40 Телеспектакль «Телефонистка».

21.20 Фильм-концерт «Весенние ритмы».

Нижневартовскому рыбозаводу требуются на постоянную работу: обработчицы рыбы — женщины, матросы несамоходного флота — мужчины, кормриемщики и разнорабочие — мужчины. Рыбозавод обеспечивает жилплощадью.

ДИРЕКЦИЯ.

Нижневартовской АТК требуются: заведующий складом автомобильных запчастей и инженер автомобильных частей в отдел снабжения.

АДМИНИСТРАЦИЯ.

Нижневартовская типография управления по печати Тюменского облисполкома. Заказ 485.



Коллектив коммунистического труда! Такое высокое почетное звание носит третий участок строительно-монтажного управления № 5, руководимый В. В. Балакшиным.

Труженики участка внесли большой вклад в скорейшее освоение Самотлорского нефтяного месторождения. Они производили обвязку булитов, строительно-монтажные работы на ДНС и многое другое.

Коллектив третьего участка одним из первых в управлении встал на трудовую вахту, посвященную столетию со дня рождения Владимира Ильича Ленина.

На снимке: группа строителей участка № 3.

Фото А. Новоселова.

Успешно завершить учебный год

В школах района полным ходом идет подготовка к 100-летию со дня рождения В. И. Ленина. Широким фронтом ведется воспитательная работа на примерах жизни и деятельности Ильича. Создаются Ленинские комнаты, музеи, комнаты боевой и трудовой славы. Устраиваются Ленинские вечера, лекции, читки и беседы, оживленно ведется переписка пионеров и комсомольцев с современниками В. И. Ленина, с музеями и ветеранами революции. Одновременно в школах уже должна вестись подготовка к новому учебному году.

С 1969—1970 учебного года в ряде школ нашего района первые классы переходят на новые учебные программы. Поэтому руководителям школ необходимо со всей серьезностью и ответственностью отнестись к подбору учителей, которые должны пройти курсы повышения квалификации в летний период. Это остро необходимо, так как новые программы рассчитаны на определенный уровень знаний самого учителя.

Несмотря на некоторые сдвиги в воспитательном процессе, качество знаний учащихся в наших школах остается низким. Так, успеваемость за третью четверть составила всего 90 процентов. Наблюдается ее снижение в Нижневартовской средней школе № 1, Тарховской восьмилетней, Ларьякской средней, Соснинской, Былинской, Сарт-Еганской начальных школах.

Руководители этих школ, видимо, не допонимают текущего момента, слабо контролируют учебный процесс. Отдел народного образования серьезно озабочен вопросом, смогут ли они в дальнейшем выполнять постановления партии и правительства по школе, претворить реформу в жизнь.

Новый учебный год особенный, и подготовка к нему должна быть тщательной и деятельной. Мы должны быть готовы осуществить переход на всеобщее среднее образование. Ни один выпускник 8-х классов не должен выпасть из поля зрения. Коллективы учителей совместно с родителями должны сделать все для вовлечения учащихся в 9-е классы.

Школам необходимо наладить тесный контакт с детскими учреждениями своего микрорайона, постоянно держать связь с подготовительными группами детских садов. На летний период за этими группами должны быть закреплены опытные педагоги, которые должны подготовить ребят к школе. Затем эта работа будет обобщена на традиционных августовских совещаниях учителей.

Сейчас уже необходимо начать работу по летне-оздоровительному отдыху учащихся. Каждой школе необходимо знать, где и сколько

В связи с этим хотелось бы обратить внимание руководства НПУ «Мегионнефть» и треста «Мегионгазстрой», что пора решить вопрос о строительстве своего пионерского лагеря где-то недалеко от поселка Нижневартовска. Подумать и о строительстве Дома пионеров. Это поможет в какой-то мере решить проблему занятости учащихся.

Весь комплекс задач, стоящих перед органами народного образования, должен быть решен — в этом залог успеха. Школы Нижневартовского района к всенародному празднованию 100-летия со дня рождения В. И. Ленина должны прийти с высокими показателями.

З. ЗВЕЗДА,
заведующий
Нижневартовским районо.

Очередное занятие университета марксизма-ленинизма

16 мая в клубе «Юбилейный» состоялось шестое занятие университета марксизма-ленинизма. С докладом «Партия большевиков в период первой мировой войны. Вторая революция в России» выступил директор Нижневартовской восьмилетней школы О. М. Заспа.

По окончании доклада слушатели университета просмотрели фильм «6-е июля», посвященный Владимиру Ильичу Ленину.

А. ВАЖЕНИНА.

На Новосибирском оловозаводе разработана и внедрена новая технология тонкой очистки олова от примесей. Металл, выпускаемый здесь, содержит до 99,99995 процента чистого олова. Продукция сибиряков на уровне лучших мировых образцов.

На заводе организован специальный участок, где налажено производство металлов высокой чистоты.

На снимке: рафинировщик Людмила Шапорчук просматривает готовую продукцию.

Фотохроника ТАСС.

Пролетарии всех стран, соединяйтесь!

ЛЕНИНСКОЕ ЗНАМЯ

ОРГАН НИЖНЕВАРТОВСКОГО РАЙОННОГО КОМИТЕТА КПСС И РАЙОННОГО СОВЕТА ДЕПУТАТОВ ТРУДЯЩИХСЯ ТЮМЕНСКОЙ ОБЛАСТИ

№ 60 (2574) Год издания 27-й | ВТОРНИК, 20 МАЯ 1969 ГОДА | Цена 2 коп.

На Ленинской трудовой вахте

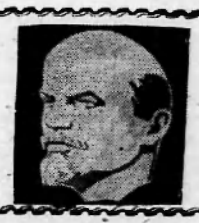

Слет ударников

Вчера в клубе «Юбилейный» состоялся первый районный слет ударников коммунистического труда. С докладом «Ударный труд» выступил второй секретарь райкома КПСС А. И. Кононов.

В прениях приняли участие мастер Самотлорского участка по добыче нефти Г. В. Нежура, крановщик УМ-5 Е. П. Качаев, председатель буркома Мегионской конторы бурения А. В. Налимов и другие.

Участники слета приняли резолюцию, направленную на дальнейшее развитие патриотического движения за коммунистический труд, и избрали делегатов на областной слет ударников коммунистического труда.



Монтаж закончен

По плану разводящую шестикиловольтную линию электропередач на Самотлоре нужно было сдать в четвертом квартале. Коллектив участка электриков СМУ-5 под руководством прораба коммуниста Ивана Ильича Любицкого полностью закончил все монтажные работы.

ЛЭП-6 уже сейчас готова к эксплуатации.

И. ЯСЬКО.

С опережением графика

Бригада Павла Деревенчука из СУ-19, закончив сантехнические работы на центральном товарном парке, сейчас вместе с бригадой Виктора Тетюского монтирует внутреннее отопление, канализацию и водопроводы в жилых домах.

Полностью уже готовы к подключению коммунальные системы домов № 41 и № 42.

Штурмуя недра

Мегионские нефтеразведчики настойчиво ведут наступление на земные недра. За 18 дней мая пробурено 4 126 метров скважин. Сейчас бурови[illegible] на площадях.

Бригада В. Стерхова ведет бурение скважины глубиной 3 100 метров на Варьегане. На Самотлорской площади забой 32-й скважины достиг 2 252 метров. Бурение производит бригада Ф. З. Хафизова. Закончат в этом месяце проходку 31-й скважины буровики С. Л. Малыгина.

Несмотря на усложняющиеся условия работы, нефтеразведчики Мегиона трудятся строго по графику.

В. СЕМЕНОВ,
старший инженер
ПТО экспедиции.

Воды Самотлора — в Вах

Механизаторы СУ-9 готовятся к проводке канала для спуска воды Самотлора в реку Вах. Длина этого ирригационного сооружения 5 000 метров, ширина 10—12 метров.

Высоких показателей добиваются экскаваторщики Геннадий Шестаков, Владимир Науменко, бульдозерист Август Плонис.

Строители прилагают все усилия, чтобы вовремя закончить подготовительные работы по строительству канала.

И. НИКИТИН.

НАША ЛЕНИНИАНА № 21









В Центральном музее В. И. Ленина

Образ вождя революции — Владимира Ильича Ленина — неиссякаемая тема в искусстве.

За годы Советской власти в нашей стране и за рубежом создано много художественных произведений, посвященных Владимиру Ильичу Ленину. Значительное место среди них занимает скульптура. Еще при жизни Владимира Ильича, были созданы его скульптурные портреты Г. Д. Алексеевым, Н. И. Альтманом, Н. А. Андреевым.

Большинство же работ появилось после февраля 1924 года, когда Советское правительство предложило всем художникам и скульпторам представить оригинальные произведения, изображающие В. И. Ленина. Это образ В дальнейшем лучшие из них, вошли в собрание Центрального музея В. И. Ленина.

Здесь экспонируются произведения Н. А. Андреева, В. А. Андреева, А. В. Бабичева, Е. В Вучетича, М. Г. Манизера, Н. В. Томского, В. Б. Пинчука, И. Д. Шадра, Н. А. Щербакова и многих других скульпторов.

Произведения Н. А. Андреева представлены целой серией скульптурных композиций. Они отличаются жизненной правдивостью и убедительностью. Эту серию венчает одна из последних работ Н. А. Андреева «Ленин-вождь», которая была закончена уже после смерти автора его братом Вячеславом Андреевичем.

Портрет В. И. Ленина — улыбающийся Ильич, изваянный из белого мрамора, также выполнен В. А. Андреевым. В 1924 году он был признан одним из лучших скульптурных портретов В. И. Ленина.

В экспозиции музея имеется несколько произведений И. Д. Шадра. В траурные январские дни 1924 года в Колонном зале Дома Союзов И. Д. Шадр беспрерывно проработал 46 часов. Им был выполнен посмертный портрет В. И. Ленина. В 1925 году он создал один из первых лучших скульптурных памятников, установленный позднее на ЗАГЕСе. Гипсовая модель этого памятника находится в зале Октябрьской революции музея. В музее экспонируется также мраморная статуя Ленина, которую Шадр выполнил в 1935 году для Зала заседаний Большого Кремлевского Дворца.

В числе более поздних скульптур, созданных за последние 30 лет, — «В. И. Ленин в Разливе» В. Б. Пинчука, модель памятника в Ульяновске, созданного М. Г. Манизером, — одно из лучших произведений советской Ленинианы, скульптурные портреты, выполненные Н. В. Томским, А. В. Бабичевым, А. И. Посядо и другими.

На снимках: слева — «В. И. Ленин». Скульптор Н. Щербаков.

Экскурсанты у скульптуры В. Пинчука «В. И. Ленин в Разливе».

Справа — «В. И. Ленин». Скульптор Н. Андреев.

«В. И. Ленин». Скульптор М. Манизер.

Фото Н. Грановского и А. Стужина.

ФОТОХРОНИКА ТАСС.

ВИШНЕВЫЙ САД В ПОДАРОК

...Осенью 1923 года текстильщики Глуховки решили проведать больного Ильича, сделать ему подарок.

— Владимир Ильич любил природу, — сказала молодая работница Катерина Дорохова. — Давайте посадим в Горках вишневый сад.

Предложение понравилось. Отправляясь к Ленину, глуховцы взяли с собой 18 вишневых саженцев. Владимир Ильич радушно принял гостей. Но, услышав про подарок, нахмурился. А когда узнал, что рабочие привезли деревца, оживился и сам показал, где их посадить.

...С тех пор и растет в Горках Ленинский вишневый сад. Саженцы, подаренные Ленину, выросли большими. Каждую весну, ко дню рождения Ильича, рабочие Глуховского комбината высаживают в Горках новые деревца.



Воссоздание бессмертного образа В. И. Ленина — ответственнейшая и неисчерпаемая тема, над которой на протяжении полувека работают лучшие советские мастера живописи, графики и скульптуры. В числе тех, кто сделал большой вклад в художественную Ленинниану — заслуженный деятель искусств РСФСР, лауреат Государственной премии московский художник П. В. Васильев, начавший работать над этой темой еще в 20-х годах.

Работы П. В. Васильева можно встретить во многих музеях страны. Неоднократно издавались альбомы с его рисунками, посвященными В. И. Ленину. В произведениях П. В. Васильева с исключительной полнотой и правдивостью передан образ Владимира Ильича, его внутренняя сущность. В течение многих лет художник тщательно изучал архивные, литературные и иллюстративные материалы, труды самого В. И. Ленина, кинохронику, документальную литературу. Неоценимую помощь оказала ему Н. К. Крупская. Ее советы и критические замечания помогли найти правильный путь. Очень большое значение имели и встречи с Н. А. Семашко, Е. М. Ярославским, Н. И. Подвойским, Г. И. Петровским и другими ветеранами партии, близко знавшими Владимира Ильича и внимательно следившими за работой художника.

К 100-летию со дня рождения В. И. Ленина художник готовит ряд новых работ.

На снимках (слева направо): П. В. Васильев среди своих картин. «В. И. Ленин». «В. И. Ленин в дни Октября».

Фотохроника ТАСС.

В поле зрения вождя

Между 1 и 13 мая. В. И. [illegible] вает наркома имуществ П. П. Малиновского, почему в Москве не начаты работы по снятию царских памятников и установке новых деятелям революции, ученым, художникам.

17 мая. В. И. Ленин пишет распоряжение коменданту Московского Кремля П. Д. Малькову о реставрации Никольских ворот и башни Кремля.

19 мая. В. И. Ленин получает от коменданта Московского кремля П. Д. Малькова сообщение о том, что уже дано распоряжение о срочной реставрации Никольских ворот и башни Кремля.

30 мая. В. И. Ленин вносит на обсуждение Совнаркома вопрос об ассигновании 1 млн. рублей на сооружение памятника на могиле Карла Маркса.

30 мая. В. И. Ленин подписывает постановление Совета Народных Комиссаров о запрещении вывоза за границу картины Боттичелли «Мадонна с младенцем».

1 июня. В. И. Ленин подписывает постановление Совнаркома о сооружении памятника на могиле Карла Маркса.

3 июня. В. И. Ленин подписывает декрет «О национализации Третьяковской галереи».

29 июня. В. И. Ленин делает доклад на заседании Совнаркома об ассигновании средств Наркомпросу на производство работ по установке временных памятников великим деятелям русской революции.

Труд и отдых

КАК МЫ ПРОВОДИМ ВЫХОДНЫЕ ДНИ

Пятидневка прочно входит в быт советских людей. Партия и правительство позаботились о том, чтобы все трудящиеся лучше отдыхали, больше времени посвящали учебе, спорту, семье, своему духовному и эстетическому развитию.

Недавно я побывал в коллективах орса, энергоцеха и жилищно-коммунальной конторе НПУ «Мегионнефть» с целью узнать, как люди проводят выходные дни. Подавляющее большинство рабочих и служащих стремятся как можно полнее использовать предоставленные возможности. Немалая в этом заслуга местных комитетов, которые стараются сделать отдых трудящихся более интересным и полезным.

Так, например, местные комитеты орса и ЖКК постоянно организуют коллективные выходы в кино. Только за последних семь месяцев девять раз побывали коллективно в кино рабочие и служащие орса. Как правило, после просмотра идет активное его обсуждение. Нередко новые кинофильмы коллективно посещают и рабочие энергоцеха.

Коллективные выезды на отдых в летний период, на рыбалку стало системой данных организаций, особенно рабочих энергоцеха. Администрация каждый выходной выделяет для этих целей транспорт. Почти каждый месяц в орсе НПУ проходят вечера отдыха.

У рабочих и служащих повысился интерес к периодическим изданиям. Достаточно сказать, что на 157 человек, работающих в ЖКК, выписано 218 газет и журналов, а в орсе на 357 человек — 1 050. Это наивысший показатель по району. Общественные распространители печати этих организаций А. Г. Пичугина и Л. А. Леднева награждены ценными подарками издательствами районной и центральных газет.

Почти каждый третий имеет свою личную библиотеку. Они приносят книги по просьбе товарищей, обмениваются между собой лучшими произведениями.

К сожалению, еще не все умеют разумно распорядиться свободным временем. Нездоровые привычки и увлечения отдельных людей еще наносят немалый материальный и моральный ущерб коллективам. Так, за семь месяцев в медвытрезвителе побывало пять рабочих ЖКК, четыре человека из энергоцеха.

Одна из причин такого явления — низкий уровень лекционной пропаганды, недостаточная работа агитаторов и политинформаторов. Более регулярно проводятся политинформации в орсе. Агитаторы Столбова, Горюшко, Лелл, Габдулхаева, Пригорова и другие встречаются с коллективами в магазинах, кафе, столовых, на базе. Поэтому здесь и трудовая дисциплина намного выше.

Сказывается и совершенное отсутствие спортивной работы во всех организациях. Взять, к примеру, энергоцех, где в основном трудится молодежь. Нет ни спортивной базы, ни спортинвентаря. Решили как-то рабочие своими силами оборудовать хоккейную площадку. Немало сил и времени потратили на это. Сделали. А вот промком НПУ «Мегионнефть» не разрешил покупать коньки, администрация посчитала дорогим выделить транспорт для чистки поля. Так пропала хорошая затея ребят.

А вот другой пример. Партийная, профсоюзная и комсомольская организации энергоцеха постановили: на месте бывшей старой дизельной оборудовать красный уголок. Все дружно и горячо принялись за дело. Трудились после работы, в выходные дни. Пришло время, когда замазученное помещение засверкало чистотой, свежими красками, стены украсились плакатами и стендами. Появилась и небольшая сцена-эстрада.

Пошла делегация энтузиастов в промком просить приемник, столы и... музыкальные инструменты. Решили струнный оркестр, как в СМУ-5, организовать. Но вместо всего этого получают приказ от тов. Мандановой: красный уголок отдать под общежитие! «Чтобы как-то удержать его, — с горечью говорили мне секретарь парторганизации С. Петров, председатель местного комитета С. Хазимуллин и секретарь комсомольской организации В. Петров, — мы отдали красный уголок художнику для работы».

Вот так промком и администрация управления, отвечающие за «цехи бодрости», создают условия культурного отдыха.

В то же время не используют все возможности свободного времени у рабочих и руководящие органы на местах. Например, для учебы в вечерней школе, заочно в техникумах и вузах созданы все условия. Однако учатся в них единицы. А в этом же энергоцехе, где больше всего молодежи, не имеют среднего образования 50 человек из 85. Но вечернюю школу посещают только восемь ребят. Мало обращается внимания и на техническую учебу кадров.

Два выходных! Об этом должны постоянно помнить местные партийные органы, руководители предприятий и общественных организаций. Суббота и воскресенье для рабочих и служащих должны быть яркими, интересными и содержательными днями в любом учреждении. От этого зависит душевный настрой, с которым начнут люди свою напряженную трудовую неделю.

В. ВАСИЛЬЕВ.

На сцене „Отважное сердце"

Поднимается занавес... На сцене — камера в бывшей царской тюрьме. В ней две девушки — Люда и Зоя. Затем появляются еще двое — Сонька и Агаша... Так началась драма Иды Эвальд «Отважное сердце», поставленная коллективом самодеятельных артистов клуба «Юбилейный».

...В тесной камере неожиданно столкнулись судьбы четырех молодых женщин: коммунистки Зои, недавно вступившей в комсомол Люды, дерзкой озорной Соньки и безграмотной деревенской Агаши.

Сразу же следует отметить, что роли режиссером Н. Нелидовым распределены удачно. Роль волевой, смелой, выносливой Зои была поручена преподавателю средней школы Г. Кирпичевой, с ролью Люды хорошо справилась работница гостиницы Надежда Шавалеева. Умело подобрана артистка и для роли Агаши. Учительница А. Утешева сумела показать Агашу такой, какой она должна быть по пьесе. Соньку играла Лидия Ведерникова...

Хочется несколько теплых слов сказать в адрес самодеятельных артистов. Все они очень заняты на работе... Взять хотя бы учителей Г. Кирпичеву и А. Утешеву... Как много времени отнимает у них школа, общественная деятельность. Галина Геннадьевна к тому же — активный рабкор нашей газеты. Порой удивляешься, как хватает у нее желания, не говоря о времени, петь в хоре, играть в драме, готовить материалы для школьной странички... И еще она — депутат поссовета, секретарь учительской комсомольской организации... Зоя, сыгранная Галиной Геннадьевной, понятна нам, зрителям, духовно близка ей.

Вдохновенно, с любовью сыграла Люду Надя Шавалеева. Мешало лишь волнение...

Впрочем, волновались все. И актеры, и зрители... Драматические спектакли на сценах наших клубов — это здорово! Нижневартовску необходим народный театр. И он будет. Об этом говорят обе премьеры — «Цыган», поставленного клубом имени 50-летия ВЛКСМ, и «Отважного сердца».

Много предстоит еще и поработать самим артистам. Необходимо улучшить и техническую оснащенность наших клубов. Так, спектакль «Отважное сердце» во многом выиграл бы, если бы игре артистов помогали световые, звуковые и другие эффекты, но, к сожалению, это остается пока лишь мечтой. Декорацию, например, к драме «Отважное сердце» делал сам режиссер Н. С. Нелидов...

В целом драматический коллектив клуба «Юбилейный» справился с постановкой пьесы, с глубоким раскрытием характеров ее героев.

Сейчас коллектив ставит перед собой задачу: показать пьесу «Отважное сердце» на сценах клубов отдаленных поселков района. Что ж! Это принесет пользу самодеятельным артистам и радость зрителям.

Н. СЕНЬКОВА.



Наша красногалстучная пионерия

Вот уже несколько месяцев продолжается Всесоюзная пионерская экспедиция под девизом «Заветам Ленина верны!» Экспедиция «Заветам Ленина верны!» позвала в путь миллионы пионеров и школьников. Экспедиция — это походы по ленинским местам и трудовые подарки Родине, это изучение истории революционной деятельности В. И. Ленина и его боевых соратников, это борьба за знания и смотр детского творчества, военно-спортивные игры и забота об охране природы.

Наша восьмилетняя школа тоже принимает активное участие в экспедиции «Заветам Ленина верны!» В течение учебного года многое сделано по изучению жизни и деятельности В. И. Ленина. По классам проводились и проводятся беседы, ленинские чтения, просматривались диафильмы.

Пионеры своими руками оформили монтажи и стенды о жизни и деятельности нашего вождя. Были организованы пионерские сборы «Ленин и теперь живее всех живых», «Самый человечный».

Учащиеся борются за полную успеваемость, за чистоту в классе и школе, за лучшее оформление классов. Итоги соревнований подводятся на линейках. Пионерским отрядам, занявшим первые, вторые места, вручаются вымпелы.

На последней линейке были вручены значки отличников учебы учащимся: Ире Скалозуб, Владимиру Повху, Оле Савиных, Любе Вторниной и другим.

Большую работу среди учащихся ведет совет штаба «Учись на совесть». В совет штаба входят лучшие ученики — активисты, члены совета дружины. Возглавляет совет штаба ученица 8 класса Н. Лазукова.

К 99-летию со дня рождения В. И. Ленина проводилась неделя ленинских чтений. Были сделаны доклады нашими преподавателями В. Зиминым-Компановским — «В. И. Ленин в музыке», Т. И. Елбаевой — «В. И. Ленин в искусстве» и другие.

22-го апреля мы провели торжественную линейку в честь дня рождения В. И. Ленина, на которой были приняты в пионеры лучшие учащиеся третьих классов.

Много и других интересных дел проводится в нашей дружине: встречи с передовиками производства, ветеранами войн, первыми комсомольцами. Учащиеся сами готовят и проводят КВН между классами. В День Советской Армии и 8-е марта очень интересно прошли вечера «На огонек», с приглашением родителей.

Вчера, 19 мая, подведены итоги работы дружины за весь учебный год, оформлена выставка работ, сделанных руками самих ребят.

Сейчас пионеры и школьники готовят подарки Ленинской комнате, которую намечаем открыть в новом учебном году. В мае—июне нашим пионерам и школьникам предстоит также много работы по озеленению школьного двора.

Так живут и трудятся пионеры нашей восьмилетней школы. Мы верим, что все они будут активными строителями коммунистического общества.

В. ДОЦЕНКО,
старшая вожатая Нижневартовской восьмилетней школы.

Вчера пионеры нашего района отметили день рождения пионерской организации имени Владимира Ильича Ленина. Во всех школах прошли линейки, сборы, парады, вечера.

Торжественно отметили свой праздник пионеры Нижневартовской средней школы № 2. Ребята пришли в классы нарядно одетые, с красными галстуками. Многих в этот день можно было видеть в Ленинской комнате.

На снимке: заседание совета дружины имени Героя Советского Союза Николая Кузнецова. Выступает председатель совета дружины школы Оля Шереметьева.

Фото А. Новоселова.

С ФОТОАППАРАТОМ ПО ПЛАНЕТЕ

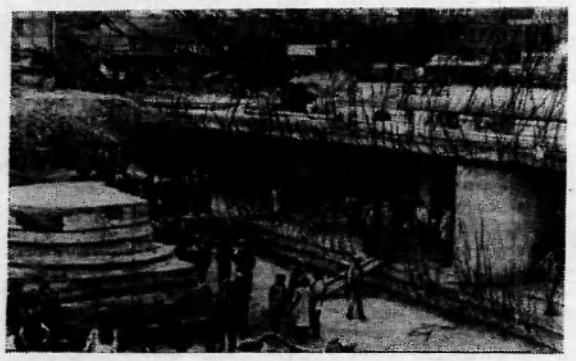

Мехико. В мексиканской столице заканчивается строительство первой очереди метрополитена, протяженностью немногим более двенадцати километров.

Прокладывая подземные туннели, рабочие становятся открывателями археологических находок, имеющих большую художественную и историческую ценность. Это еще раз подтверждает, что на месте нынешнего Мехико находилась древняя столица ацтеков.

На снимке: на строительной площадке будущей наземной станции метро «Пино Суарес». Слева — детали древней пирамиды, обнаруженные при прокладке туннеля.

Фото С. Сычева.

Фотохроника ТАСС



Демократическая Республика Вьетнам. Советский Союз и другие социалистические страны оказывают вьетнамскому народу большую экономическую помощь. Для промышленных предприятий прибывает новое современное оборудование, сельскохозяйственные машины, медикаменты, товары широкого потребления.

На снимке: электромонтажники Нгуен Нгок Бе (слева) и Хоанг Хыу Тхань устанавливают новый советский станок в цехе Хайфонского механического завода.

Фото В. Соболева.

Фотохроника ТАСС.



Москва сегодня. На проспекте Вернадского вблизи станции метро «Университетская» строится здание Московского цирка на 3200 зрителей.

Фото Н. Грановского.

Фотохроника ТАСС.

Республика Бурунди — одно из самых молодых государств в Центральной Африке.

С первых дней независимости между Бурунди и Советским Союзом установились дружественные отношения. В республике работает группа советских врачей и преподавателей.

На снимке: советский преподаватель Всеволод Малаховцев из Одессы проводит занятия по начертательной геометрии в Бужумбурском университете.

Фото В. Евсеева.

Фотохроника ТАСС.



МАЙСКИЙ ЭКРАН

Новым художественным фильмом «Разведчики» на экране клуба «Юбилейный» начнется тематический показ фильмов украинской киностудии имени А. П. Довженко. Показ фильмов посвящается 50-летию кино Советской Украины. Также ожидаются кинофильмы: «Один шанс из тысячи», «Аннычка» и другие.

Вот некоторые аннотации к ожидаемым фильмам.

«Разведчики» — производство киностудии имени А. П. Довженко. В основу фильма положен действительный факт — подготовка и проведение чрезвычайно важной разведывательной операции в конце Великой Отечественной войны.

Автор сценария — Евгений Оноприенко, режиссеры-постановщики: Алексей Швачко, Игорь Самбарский.

Роли исполняют: Иван Николайчук, Леонид Быков, Андрей Сова, Алексей Смирнов, Владимир Емельянов, Людмила Марченко и другие.

«Дань ангела» — производство Одесской киностудии. В основу сценария положен рассказ Бориса Житкова «Механик Солерно».

Писатель больше всего на свете любил море и его тружеников. Открывая еще первую страницу этого очаровательного, наивного, ясного и мудрого рассказа — ч кажется, что вместе с героями путешествуешь по океану на маленьком пароходике, в трюме которого бушует пожар.

Роли исполняют: Иван Переверзев, Николай Крючков, Наталья Фатеева, Борис Андреев, Анатолий Азо, Евгений Жариков.

Автор сценария Сергей Тарасов, режиссер-постановщик Станислав Говорухин.

Н. НЕЛИДОВ,
директор клуба «Юбилейный».

Уголок здоровья

ДЕТСКОЕ ПИТАНИЕ

Для здоровья ребенка и его нормального развития решающее значение имеет правильное питание. Лучшим питанием для грудного ребенка справедливо считается материнское молоко. Если мать здорова, правильно и разнообразно питается, то ее молоко полностью удовлетворяет потребности ребенка в первые месяцы жизни.

Иногда у матери бывает мало молока. В таких случаях ребенка необходимо докармливать. А бывает и так, что у матери совсем молока нет, и ребенка приходится вскармливать искусственно с первых же дней или недель его жизни. Значит ли это, что ребенка нельзя вырастить крепким и здоровым при искусственном вскармливании? Нет. При полноценном искусственном вскармливании и правильно организованном общем режиме ребенок развивается нормально.

Научными институтами разработаны рецептуры различных молочных смесей, молочных каш и большой ассортимент соков из фруктов и овощей, овощных и фруктовых пюре, супов овощных и мясоовощных. Все детские консервы и смеси состоят только из натуральных продуктов.

У нас в торговой сети продавались детские молочные смеси, но они почти все с истекшими сроками хранения, потому что их завоз производился только во время навигации.

Недавно свежие смеси, завезенные орсом НПУ, были в продаже. Но этого недостаточно. Поэтому уже сейчас орсам необходимо запланировать завоз детских смесей с расчетом срока хранения. При исполкоме организован торговый отдел, который вместе с санэпидстанцией будет постоянно контролировать сроки хранения продовольственных товаров.

А. РОЗЕНБЕРГ,
наш рабкор.

Корь — опасная болезнь

Корь издавна известное заболевание, поражающее главным образом детей. Коревая инфекция является одной из самых распространенных инфекций в мире. Оглянитесь на свое детство — кто из вас не переболел этим заболеванием? Ведь недаром родители считают, что ребенок обязательно должен переболеть корью.

Корь — небезобидное заболевание. Сколько людей страдает заболеваниями сердца, легких, глаз?.. И часть из них — в результате перенесенной в детстве кори и ее осложнений.

Мысль ученых уже в начале нашего столетия работала над тем, чтобы защитить организм человека от кори на несколько лет, а может быть, на всю жизнь. Необходима была вакцина, приготовленная из ослабленных вирусов кори. Задача эта оказалась довольно трудной, но разрешимой. Около десяти лет назад в институтах Москвы и Ленинграда были, наконец, получены первые партии вакцины против кори.

Испытания вакцины показали хорошие результаты после ее применения. Вакцина оказалась безвредной для организма и надежно защищала детей от заболевания. В настоящее время она широко применяется при предупреждении кори в нашей стране.

С 20 мая по 20 июня проводятся прививки против коревой инфекции детям от одного года до десяти, не болевшим ранее корью, и в Нижневартовском районе. Хочется обратиться к родителям с просьбой привить своих детей против данного заболевания и этим самым уберечь их от инфекции кори. Детям, не посещающим детсады, ясли, школы, прививки будут сделаны в детской консультации.

Товарищи родители, оберегайте детей от кори!

Ю. УСТЮЖАНИН,
врач-эпидемиолог облсанэпидстанции.

Ответственное дело

В Мегионе, как и по всему району, в весенний период проводится прививочная кампания против брюшного тифа. О ее значении говорить не приходится.

Понимая всю важность кампании, нам, медицинским работникам, пошли навстречу руководители совхоза «Мегионский» и нефтепромысла № 2 НПУ «Мегионнефть». За два дня мы сумели сделать прививки всем рабочим этих организаций. Но вот руководители Мегионской нефтеразведочной экспедиции, пообещав нам для облета буровых вертолет, до сих пор его не выделили. А ведь руководители обязаны заботиться о здоровье своих работников.

ВАСЯКИНА, ДЫМОВА, НИЧКО, ОСТРИКОВА,
медработники.
Поселок Мегион.

Зам. редактора В. НИСЕЛЕВ.

Показывает НИЖНЕВАРТОВСКАЯ телестудия

20 МАЯ, ВТОРНИК

19.00 Фильм для детей «Алька и старый капитан».
19.30 Ленинские чтения.
19.45 Докум. фильм «Баллада об улице Цвиллинга».
19.55 «С красным знаменем цвета одного» — передача.
20.10 Музыкальн. фильм «Веселые встречи».
20.40 Худож. фильм «Аптекарша».

21 МАЯ, СРЕДА

19.00 Докум. фильм «Говорит город».
19.30 Новости.
19.40 Докум. фильм «Имени Ленина».
20.10 Фильм-опера «Иоланта».

Нижневартовская типография управления по печати Тюменского облисполкома. Заказ 486.

Пролетарии всех стран, соединяйтесь!

ЛЕНИНСКОЕ ЗНАМЯ

ОРГАН НИЖНЕВАРТОВСКОГО РАЙОННОГО КОМИТЕТА КПСС И РАЙОННОГО СОВЕТА ДЕПУТАТОВ ТРУДЯЩИХСЯ ТЮМЕНСКОЙ ОБЛАСТИ

№ 61 (2575) Год издания 27-й | ЧЕТВЕРГ, 22 МАЯ 1969 ГОДА | Цена 2 коп.

МАТЕРИАЛЬНЫЕ СТИМУЛЫ, МОРАЛЬНЫЕ ПООЩРЕНИЯ

В решениях XXIII съезда КПСС поставлена задача: обеспечить высокие темпы развития общественного производства, повысить его эффективность.

Немалую роль в этом должно сыграть материальное и моральное поощрение трудящихся за достигнутые успехи, выдвинутое съездом как один из рычагов дальнейшего развития производительных сил. Оно призвано сократить непроизводительные затраты, быстрее осваивать мощности, выполнять работы с хорошим качеством. Это как раз то, на что делается главный упор во всех наших строительных организациях.

Центральный Комитет КПСС, Совет Министров СССР и ВЦСПС приняли ряд действенных мер. Одной из них является повышение заработной платы строителям. Учитывая дальнейший рост квалификации рабочих низших разрядов, было произведено сближение уровня оплаты их труда и труда рабочих высших разрядов. Тарифные ставки рабочих 1—2 разрядов увеличены примерно на 22 процента, а с учетом установленного минимума заработной платы до 60 рублей в месяц они поднялись соответственно на 36 и 32 процента. Среди инженерно-технических работников наибольшее повышение должностных окладов получили мастера, как непосредственные организаторы строительного производства, и участковые механики.

В результате повышения заработной платы рабочие, ИТР и служащие только в СМУ-5 получили дополнительно зарплату за февраль, март и апрель более 37 тысяч рублей.

Но такое материальное поощрение применяется, как говорится, сверху. Больший упор должен делаться на умение творчески распределять финансы самого предприятия, чтобы отдача от них была более значительной и шла на дальнейший рост производства. Здесь затрагивается целый ряд вопросов, связанных с работой по улучшению организации и оплаты труда, ведению рационализаторской деятельности и т.д.

Одним из действенных материальных стимулов является аккордная оплата труда, основанная на оплате за конечный итог работы бригады или цеха. Как показал опыт, такая оплата способствует значительному росту производительности труда. Достаточно привести один пример: бригада плотников Владимира Городажова работала в первом квартале по аккордно-премиальному наряду. В результате выработка на одного человека составила 3 730 рублей, на 31 процент выше плановой.

Источниками поощрения коллектива управления являются также фонд предприятия, фонд заработной платы, фонд мастера и материальные поощрения по соцсоревнованию. За достигнутые производственные показатели в социалистическом соревновании, добросовестное отношение к труду рабочим и инженерно-техническим работникам и служащим СМУ-5 в течение 1968 года выплачено премиальных около 70 тысяч рублей. Такие материальные поощрения требуют серьезных мероприятий, направленных на улучшение организации производства труда рабочих, решительного сокращения непроизводительных затрат, потерь рабочего времени, ведения строгого порядка в тарификации и нормировании, в расходовании средств.

Усиление действия экономических стимулов должны сочетаться с многообразными формами морального поощрения. При подведении итогов социалистического соревнования за первый квартал этого года коллективу участка № 2 СМУ-5 присуждено первое место с вручением переходящего Красного знамени и денежной премии в сумме 300 рублей. Среди бригад управления на первое место вышла бригада монтажников Мун-Чун-Ера. Ей вручен переходящий вымпел и денежная премия в сумме 150 рублей.

Рабочим, отлично освоившим свою профессию, проявившим добросовестное отношение к труду, присвоено звание лучших по профессии и вручены поощрительные премии по 15 рублей. Фотографии их систематически помещаются на Доску Почета. В красном уголке управления оформлен уголок славы, где отражены успехи коллектива.

Моральные поощрения в условиях социализма не только стимулируют достижение больших результатов, но и открывают широкие перспективы совершенствования способностей и творческих сил каждого, закрепляют и развивают славные трудовые традиции. Моральные стимулы позволяют гармонично сочетать интересы каждого работника с интересами общества в целом.

Результаты материального и морального поощрения трудящихся явственны уже сейчас. Коллектив СМУ-5 вышел победителем в соцсоревновании за первый квартал среди предприятий треста «Тюменьнефтепромстрой». За четыре месяца на 129 процентов выполнен план по генподряду. Объем работ, произведенный собственными силами, составил 1 479 тысяч рублей при задании 1 108 тысяч. От снижения себестоимости строительно-монтажных работ получено 68 тысяч рублей прибыли.

Коллектив смог достичь таких высоких показателей, используя все резервы производства, осваивая новую технику и прогрессивные методы труда. Закономерно поэтому и материальное поощрение работников, стимулирующее их дела.

Сегодня в конкретном плане управления, в принятых социалистических обязательствах с новой силой воплощается энтузиазм, зажженный Великим Октябрем, революционный энтузиазм трудящихся, который, по определению В. И. Ленина, в сочетании с личным интересом, с личной заинтересованностью должен привести наше общество к коммунизму.

М. ПАЛКИН,
начальник СМУ-5.

На Ленинской трудовой вахте



Готовится к путине опытный рыбак Нижневартовского рыбозавода Михаил Андреевич Петлин. «Урожайным» для него оказался подледный лов, когда вышел он в число лучших рыбаков предприятия. Да это и немудрено: более 10 лет не изменяет он любимому делу, изучил его до тонкостей.

На снимке: М. А. Петлин.

Фото А. Новоселова.

АДРЕСУЕМ ЮБИЛЕЮ

6 952 метра скважин пробурил в мае коллектив Мегионской конторы бурения. Все бригады трудятся со значительным опережением графика.

На 4 кусте ведут проходку наклонной скважины № 336 буровики Г. М. Левина. Вчера они забурились из-под кондуктора. Бригада мастера С. А. Повха достигла глубины забоя 2 280 метров на 335 скважине Самотлора. Бурение 705 бис скважины на Мегионской площади досрочно закончили буровики из бригады Н. А. Исламгулова.

Свои трудовые успехи покорители земных недр адресуют 100-летию со дня рождения В. И. Ленина.

Л. ЕРЕМЧЕНКО,
инженер ПТО МКРБ.

□ □ □

Возрожденная скважина

Бригада цеха капитального ремонта скважин НПУ под руководством мастера В. К. Зудилина восстановила скважину № 3 на Мегионской площади.

Нефтеразведчики на бурение ее затратили более 100 тысяч рублей. Со временем скважина потеряла свое геологическое назначение и была фактически ликвидирована.

Но нефтяники решили по-своему, и сейчас скважина дает более 1,5 тысячи кубометров воды в сутки. Она будет подсоединена к первой кустовой насосной станции. Мощный поток воды, полученный из сеноманского горизонта, пойдет для поддержания пластового давления.

Большую помощь нефтяникам оказали геофизики Мегионской промыслово-геофизической конторы во главе с начальником партии Н. Г. Чаплыгиным. При перфорации эксплуатационной колонны был применен новый метод вскрытия с помощью ленточного перфоратора ПКС-80. Производительность его в 2,5—3 раза выше прежней.

Возрожденная скважина подготовлена к работе.

А. ГЕНЗЕ,
старший инженер ПТО НПУ «Мегионнефть».

НЕЗАМЕНИМЫЙ ПОМОЩНИК

Уважением пользуются члены экипажа МИ-6 в коллективе Мегионской нефтеразведочной экспедиции. Всегда готовы они прийти на выручку разведчикам недр.

Резко возросла роль этого воздушного гиганта в связи с фронтальным наступлением на Самотлор. Все летчики: и командир Борис Нефедов, и второй пилот Фаат Абдулгалиев, и штурман Александр Скорняков, и бортмеханик Кирилл Малышев, и радист Борис Поськов — трудятся, не считаясь ни со временем ни с усталостью.

Р. МАКСЮТОВ.



Разведчики недр Куйбышевской области продолжают вести поиски нефти. Коллектив конторы № 1 треста «Куйбышевнефтеразведка» готовится к бурению еще одной скважины на правом берегу Волги.

На снимках (слева направо): бурильщик С. Михайлов, тракторист-крановщик А. Мухаметджанов и шофер В. Белоусов советуются, как лучше перевезти вышку. Проверка тележки, на которой будет транспортироваться вышка.

Фото А. Брянова.

Фотохроника ТАСС.

Партийная жизнь

На ответственном рубеже

Коллектив нефтепромысла № 1 НПУ «Мегионнефть» можно по праву назвать ветераном Нижневартовской нефтяной целины. В августе он отметит свой пятилетний юбилей. Это годы поистине трудового подвига, упорной борьбы со стихией, мужественного преодоления преград на пути к нефти.

В летописи прошедших лет — первые сотни тысяч тонн мегионской нефти, отправленные Родине, освоение Ватинского месторождения и выход на нефтяной гигант Союза — Самотлор. Из состава промысла за истекшее время выделились самостоятельные производственные подразделения: нефтепромысел № 2, цехи капитального ремонта скважин и поддержания пластового давления.

Сегодня наши промысловики самоотверженно штурмуют Самотлор, открывая счет трехмиллионной тонне нефти. В достижениях коллектива, в его становлении немаловажная роль приходится на долю коммунистов промысла. Сознавая ответственность за выполнение государственных заданий, они повседневно находились в авангарде коллектива, на самых сложных, трудоемких участках.

Так, коммунисты И. И. Рынковой. Г. В. Нежура. А. И. Суздальцев и другие не раз отличались на ликвидации сложных аварий, предотвращая срыв добычи нефти.

Большую организационную и воспитательную работу проводит начальник участка добычи нефти коммунист Б. Г. Антонов. Своим опытом, требовательностью и принципиальностью снискал к себе уважение недавно прибывший к нам коммунист Г. Т. Малышкин.

Партийная организация, руководствуясь решениями партии и правительства, Программой XXIII съезда КПСС, повседневно направляет коллектив на досрочное выполнение заданий и социалистических обязательств по обустройству и подготовке объектов добычи большой нефти.

Особенно серьезные задачи встали перед нами в 1969 году. Нам предстояло в содружестве с буровиками, строителями, транспортниками подготовить грандиозную систему сбора и транспорта нефти на заболоченной территории между Мегионом и Самотлором, выйти на круглогодичную эксплуатацию месторождений.

Парторганизацией это важное задание было взято под строгий контроль. За объектами закреплены коммунисты, инженерно-технические работники. Так, за коммунистами А. А. Соседкиным и Б. Г. Антоновым закреплены объекты добычи Мегионского месторождения, И. И. Рынковым и Р. З. Цапуриным — центральный товарный парк, Г. В. Нежурой и Н. П. Сливиным — Самотлорский участок добычи нефти.

В суровые зимние месяцы бригады монтажников, возглавляемые коммунистами Н. Ф. Нюняйкиным и М. А. Лазаревым, произвели большой объем работ на насосных станциях центрального товарного парка и участкового сепарационного пункта. По болотам и бездорожью под руководством Г. В. Нежуры и других коммунистов вывезены на Самотлор крупногабаритные грузы: буллиты, дизельные приводы, насосы, газотурбинные установки и другое оборудование, введены в эксплуатацию первые четыре скважины. Второго апреля дан старт самотлорской нефти на нефтеперерабатывающие заводы страны.

В процессе работы наша партийная организация решала вопросы как производственного, так и общественного характера. Путем широкого обсуждения задач в массах, критического анализа производственной деятельности достигались взаимодействия со смежными звеньями, устранялись недостатки.

Активное участие коммунистов в социалистическом соревновании, в движении за коммунистический труд явилось результатом достижения успехов в соревновании с промысловиками Нефтеюганска, завоевания переходящего Красного знамени нефтепромыслового управления.

Почти все коммунисты имеют постоянные партийные поручения. Коммунист Г. В. Нежура возглавляет цеховой комитет, методы работы которого одобрены обкомом союза работников нефтедобывающей и газовой промышленности. Коммунист Г. Т. Малышкин руководит группой народного контроля. Активным общественником, инспектором по технике безопасности и культуре производства зарекомендовал себя молодой коммунист А. И. Суздальцев. За многолетнюю, плодотворную работу он неоднократно отмечался наградами Главтюменнефтегаза, объединения и НПУ «Мегионнефть».

Вместе с другими коллективами промысловики взяли на себя повышенные обязательства по достойной встрече 100-летия со дня рождения вождя мирового пролетариата В. И. Ленина. В счет этих обязательств нами уже добыто более ста пятидесяти тысяч тонн сверхплановой нефти. И есть уверенность, что коллектив успешно справится с поставленными задачами, внесет свой достойный вклад в дело создания материально-технической базы коммунизма, в дело построения коммунистического общества.

Л. РОГОЖИН.
секретарь парторганизации нефтепромысла № 1 НПУ «Мегионнефть».

НА ПРИЗ „ЛЕНИНСКОГО ЗНАМЕНИ"

В воскресенье 25 мая в Нижневартовске проводится легкоатлетическая эстафета на приз районной газеты «Ленинское знамя». Маршрут эстафеты — контора СУ-13 — клуб «Юбилейный» — контора СУ-13 (по бетонной дороге).

Сбор и парад участников у здания редакции в 11 часов утра.

Начало эстафеты — 11 час. 30 мин.

Судьи-общественники и представители команд приглашаются в редакцию на заседание судейской коллегии 24 мая к 5 часам вечера.



Обустройство Самотлора — задача номер один для строителей СМУ-5. Большой вклад в общее дело внес машинист трубоукладчика Накип Мухламухамедович Зарипов. Его «боевая машина» всегда готова к любым испытаниям. Машинисту по итогам работы за первый квартал присвоено звание лучшего по профессии.

На снимке: Н. М. Зарипов.
Фото А. НОВОСЕЛОВА.

Один день Варьегана

УЖЕ ЦЕЛЫЙ час вертолет не может догнать свою тень. Она настойчиво держится впереди, то контрастно вырисовываясь на гладком пространстве озер, то теряясь в густом кедраче.

— Скоро будем на месте? — старается перекричать шум молодой парень.

Резкий крен — площадка стремительно набегает на вертолет. Мягкий толчок, прямоугольник ослепительного света в открытой дверце... Буровики выходят из кабины, поглядывают на часы. Больше часа летаты Варьеган от Мегиона...

И сразу новый пул... На этот раз ровный, нарастающий, привычный. Это рокот дизелей на буровой.

Навстречу вертолету спешат люди: «воздушный трамвай» увезет их в Мегион на отдых: на смену прибыла вахта Михаила Стюрова...

Выстроился на берегу целый ряд балков (на каждую вахту — собственный!), то и дело укутывается паром котельная, к дверям мини-столовой прислонилась повар Ая Махмутова. А неподалеку шумит потревоженная майским ветром голубая тайга.

Нефтеносный Варьеган станет еще более знаменит. Здесь будет первая в районе скважина глубиной более 3 000 метров. Готовились к этому тщательно. Еще в прошлогоднюю навигацию завезли на место оборудование, механизмы, балки для жилья. Более 850 километров проделали баржи, чтобы сейчас полным ходом велось бурение.

Бригада Спартака Викторовича Стерхова, почти в полном составе приехавшая на Мегионскую землю из Усть-Балыка, уже имеет опыт глубокой проходки скважин. В этот день часто можно было услышать почти от каждого одно слово — цементаж...

Закачка раствора. Вздрагивают под напором подводящие шланги, мерно вверх-вниз передвигается тальблок. Все идет нормально, можно перекурить.

Бурильщик Адольф Аникин неторопливо рассказывает о своей работе, о товарищах по вахте. Самому ему 28 лет. В 1962 году после армии приехал в Усть-Балык, разбуривал знаменитую Мамонтовскую площадь, а сейчас Варьеган... Неторопливо, тщательно взвешивая каждое слово, он говорит о помбуре Борисе Пурмышеве, буррабочем Василии Храмове, дизелисте Иване Казаринове:

— Буровик — профессия чистомужская. Почему? Вот в бригаде у нас, да и в других, часто меняются буррабочие. И понять, вроде бы, их можно. То мороз, то жара, плюс постоянно грязь и полнейшая физическая напряженность. Не каждый такое вынесет. И остаются самые крепкие, самые «мужские» мужчины. И успех дела только от них самих зависит. Как они сработались, как они подготовили себя к очередной вахте — в этом главное.

В правоте его слов пришлось убедиться тут же. Сначала раздалось тревожащее шипенье, а секунд через 10 со свистом вырвался на волю раствор. В мгновение одежда буровиков, сама площадка оказалась в желтоватой, вязкой массе. Прорвана прокладка...

Сразу же отключен насос. Адольф Аникин с помбуром вырезают новую прокладку, мастер вместе с остальными ослабляет штуцер. Нет спешки, но все делается быстро, четко. Снова глухо загудел насос, и руки привычно потянулись к «Беломору»...

— Кончаем закачку раствора, — объясняет Спартак Викторович. — Сейчас будем начинать цементаж. Соберу людей.

Свободные от вахты буровики в робах быстро собираются. Трактор подтащил двое саней, нагруженных мешками с цементом. «Внимание!» Двое встали у цементомесительной воронки, другие уже прихватили по мешку. «Начинай!» Людей сразу скрывает серое облако пыли. «Быстрей, быстрей!» Темп возрастает, общий темп. Попробуй промедли один, задержишь и остальных. 10 минут, 15, 20 полнейшего напряжения. Некогда стереть даже пот. Разгружено более 30 тонн за полчаса. «Готово. Отбой!».

Подходит один из рабочих. Честно говоря, если бы был знаком с ним раньше, то в ту минуту вряд ли узнал его: на лице чуть ли не сантиметровый слой цемента.

— Вот, пиши о романтике... Видишь, какая она... Работа: она и есть работа. А все говорят «еду за туманом...». За мозолями — так правильнее будет.

Один за одним идут буровики к котельной, где имеется душ. Самое трудное позади — можно и отдохнуть. Вахту Аникина сменяют парни Михаила Стюрова. И все будет продолжаться дальше. Одни — сидеть у поющих «Спидол» или греться под майским солнцем, другие — бурить.

День идет на убыль. Над розовой линией горизонта появляется точка. Она растет, приближается... Прибыл вертолет. Час лету обратно, и в Мегионе попадаешь в иной, обжитой и уютный Север, который буровики часто меняют на другой. И в этом — суть их жизни, работы.

В. ВОРОБЬЕВ.

Наши итоги, наши перспективы

С помощью отделов кадров, местных комитетов и комсомольских организаций педагогический коллектив нашей школы взял на учет всю молодежь 16—35 лет, работающую в Нижневартовске и неимеющую 8-летнего и среднего образования. Исполком райсовета депутатов трудящихся ежегодно (в апреле) определяет задание по охвату обучением молодежи для каждого предприятия и учреждения.

Текущий учебный год заканчивает около 180 человек. Это главным образом молодые работники СМУ-5, НПУ, СУ-13, конторы бурения, СУ-18... Сейчас заканчивается комплектование численного состава школы на будущий учебный год. Поставлена задача — охватить обучением 400 человек. Школа способна принять 200 человек утром и 200 — вечером. Предполагается большой приход молодежи из СМУ-5 (более 100 человек), из НПУ «Мегионнефть», СУ-13, конторы бурения, СУ-909, АТК, УМ-5, 95 и 9 автобаз, а также из РЭБа, КБО, узла связи, райпо, орсов, пристани.

Все это выполнимо, если сами руководители, партийные, комсомольские и профсоюзные организации окажут нам более действенную помощь, чем в прошлые годы. В этом отношении заслуживает внимания опыт СМУ-5. Руководители этого предприятия ежегодно уделяют серьезное внимание вопросам обучения своих работников. Здесь вопрос о повышении общеобразовательного уровня молодых рабочих обсуждается на партийном собрании и заседании постройкома еще задолго до начала учебного года. А затем систематически отчитываются о своей учебе коммунисты, комсомольцы и передовые рабочие.

При нашей школе существует заочное отделение. Для заочников снова открываются 5—11 классы. Работа с ними будет организована по средам. В этом году успешно учатся заочно работники аэропорта Л. Иванова и Н. Ломова. В июне они будут сдавать экзамены за курс средней школы вместе с оканчивающими 11-й класс ШРМ. На будущее школа намерена открыть специальные классы для заочников — многодетных матерей, для вышкомонтажников конторы бурения. Эти заочники могут посещать школу для получения консультаций и сдачи зачетов в любой день недели и в любое время дня и вечера.

Школа имеет свое здание, обеспечена первичной наглядностью и частично техническими средствами, а главное — укомплектована опытными учителями. Юноши и девушки, желающие получить среднее образование без отрыва от производства, могут смело приходить в школу. Набор начнется с августа 1969 года.

У нас не только учатся наукам, но и повышают свое общее развитие. Ежегодно при школе работает клуб лекторов, организуются вечера, демонстрируются кинофильмы, создаются различные кружки. Для оказания помощи администрации и учителям избираются старосты и партийно-комсомольские штабы. Дважды в год перед началом учебного года и в середине (обычно в январе) организуются отчетные молодежные вечера. Лучшие учащиеся премируются по месту работы, а выпускники 8 и 11 классов получают направление в средние специальные учебные заведения и институты. В них уже учатся более 70 человек наших выпускников.

При школе снова будут открыты 5, 6, 7 и 8 классы ускоренного обучения.

Все вечерники и заочники пользуются льготами: получают еженедельно дополнительный выходной, отпуск в летний период, на время экзаменов для 8 классов — 8 дней и для 11 классов — 20 оплачиваемых дней. В первую очередь они получают квартиры, премии, путевки в санатории и повышение по работе. Как видите, друзья, для вашей учебы созданы условия. Ждем вас в августе в нашу школу!

Т. ШУВАЕВ, директор Нижневартовской ШРМ.

УЧИТЬСЯ, УЧИТЬСЯ И УЧИТЬСЯ

Страничка вечерника № 6

Вас ждет ШРМ

В нашей стране уделяется большое внимание повышению общего образования рабочей молодежи.

Я окончил в Нижневартовской средней школе рабочей молодежи одиннадцать классов. Были, конечно, большие трудности. Так, ШРМ тогда не имела отдельного помещения, как теперь.

Сейчас я учусь заочно в Тюменском индустриальном институте. Прибавилось еще больше трудностей, но и еще больше повысился интерес к учебе.

Я приношу огромную благодарность всему преподавательскому коллективу Нижневартовской ШРМ за их большой труд и призываю рабочую молодежь нашего района, не имеющую среднего образования, взяться за учебники и занять места в школе рабочей молодежи. Вас ждут открытые двери ШРМ, техникумов, высших учебных заведений.

В. ЛАМБИН, электросварщик ЦНИПРа НПУ «Мегионнефть».

Объективных причин нет

В сентябре прошлого года в нашу школу пришло около 300 учащихся. Нам, учителям, было приятно видеть людей, жаждущих знаний.

Но к концу учебного года из пришедших осталось только 200 человек. Многие бросили школу, испугавшись трудностей, в самом начале, а такие товарищи, как Толстогубова и Сергеев из НПУ, Фатеев и Арефьев из СМУ-5, Нагибин, Туганова и Чекунов из АТК, Томилин из конторы бурения, Семенов из телецентра, Смокотина из почтового отделения, проучились почти целый год и оставили школу.

А ведь когда-то им все равно надо будет учиться. Сейчас этим товарищам не хватило силы воли доучиться 1,5 месяца, а потом снова придется заниматься целый год. Каковы же причины, заставившие их бросить школу? Причин, можно сказать, нет.

Об этих учащихся учителя неоднократно сообщали руководителям предприятий, но пока они не посодействовали возвращению рабочих в школу.

Е. ГЕНЗЕ, преподаватель ШРМ.

Об эстетическом воспитании

Эстетическое воспитание в ШРМ проводить трудно, но если педагогический коллектив сумеет заинтересовать учащихся, можно достичь известных успехов.

Наш коллектив третий год работает над вопросом эстетического воспитания средствами искусства. Главная роль в формировании эстетических вкусов принадлежит учителям гуманитарных дисциплин. Наши учителя хорошо понимают это и стараются глубже знакомить учащихся с живописью, музыкой и т. д.

Учащимся часто предлагаются сочинения по картинам Васнецова, Шишкина, Левитана. Молодежь предварительно знакомится с творчеством этих художников, учится понимать произведения искусства.

Прочно вошло в практику проигрывание и прослушивание пластинок на уроках. Изучая поэму «Евгений Онегин», прослушивали арии из одноименной оперы Чайковского. Знакомясь с лирикой Пушкина, прослушивали знаменитые романсы Римского-Корсакова, Рубинштейна, Глинки. Грампластинки использовались и при изучении «Мертвых душ» Гоголя, Чеховского произведения «Вишневый сад», «Поднятой целины» Шолохова.

Практикуем в школе запись на магнитофонную ленту стихов в исполнении самих учащихся. На уроках выразительного чтения эти записи прослушиваются и комментируются. Часто в исполнении учащихся звучат записи стихов Есенина, Симонова, Асадова.

В этом учебном году учащиеся посмотрели 70 художественных, документальных и научно-популярных фильмов. С этой целью широко используются фильмоскопы и эпидиаскопы.

Работа по эстетическому воспитанию проводится и вне классов. Наша школа занимается 4 раза в неделю. Каждый понедельник, сокращая уроки на 5 минут, (это дает нам 20—25 минут), мы проводим беседы. С интересной беседой о творчестве Дунаевского выступил учитель восьмилетней школы В. Зимин-Компановский. С беседой «Любимые песни Ильича» выступила Э. Кабанова. В зале прозвучали песни «Замучен тяжелой неволей», «Варшавянка», 23 соната Бетховена «Аппассионата».

Интересно прошли диспуты на темы: «Кого считать героем нашего времени?», «Кто не работает, тот не ест». Учителя знакомят учащихся с жизнью и деятельностью В. И. Ленина. Были прочитаны лекции «Как работал и отдыхал Ленин», «Ленин как человек». Просмотрены фильмы о В. И. Ленине «Вечно живой», «Ленин в Шушенском».

Сейчас готовим беседы на этические темы «Культура речи», «Культура переписки», «Правила хорошего тона».

А. БАРАНОВА.

Работа с газетой

«Комсомольская правда» — молодежная газета. А так как в школе у нас учится, в основном, молодежь, то знакомство с «Комсомольской правдой» играет немаловажную роль в воспитании наших юношей и девушек. Освещая самые насущные вопросы современности, газета не может не найти отклика в сердцах молодых. В каждом классе у нас вывешивается «Комсомольская правда», возле которой до уроков и на переменах собираются ученики, чтобы почитать, поспорить. Многие, особо важные темы, поднятые в газете, выносятся на классные часы и собрания в виде бесед, диспутов, докладов.

Н. ЕВСТИГНЕЕВА, преподаватель литературы.

ШКОЛЬНЫЕ ВЕЧЕРА И ДИСПУТЫ

На первых же уроках литературы обычно выясняется, что многие наши учащиеся читают художественные произведения бессистемно, не знают многих лучших современных авторов.

Мы много думали над тем, как помочь учащимся. Большое значение имеет в этом отношении взаимосвязь уроков с внеклассной работой. Вечера поэзии, конкурсы лучшего рисунка на литературную тему не только дают ученикам определенные знания, но и развивают чувство прекрасного, помогают понять, почему партия и народ решительно отметают формализм в литературе, отстаивают ленинские принципы партийности и народности искусства.

Решая проблему всестороннего развития личности, мы не забываем об эстетическом воспитании.

На уроках и вечерах часто демонстрируются диафильмы и отрывки из художественных фильмов, обсуждаются новинки о нашем и зарубежном искусстве.

Темы диспутов учащиеся выбирают сами. В их предложениях чувствуется интерес к духовной красоте человека, его поступкам. Организованно прошел диспут «О моральном облике молодого человека» в 11 «а» классе, разговор здесь состоялся задушевный, большой.

Практика показывает, что у учащихся, энтузиастов внеклассной работы, и знания, как правило, хорошие. И мы не удивляемся, когда они сообщают о новинках литературы и искусства, называют имена новых молодых поэтов и прозаиков.

Н. КОВАЛЕВА, учитель ШРМ.

Есть ли забота о твоем рабочем месте?

Освещение на промышленных предприятиях

Свет является жизненно важным фактором внешней среды. Он оказывает влияние на многие физиологические процессы нашего организма.

Как естественный, так и искусственный свет вызывает усиление газообмена, обмена веществ, содействует росту организма и повышает его сопротивляемость неблагоприятным условиям внешней среды.

Важно не просто освещать помещение или отдельные рабочие места, а необходимо создать гигиенически рациональное освещение, которое соответствовало бы характеру производимой работы, назначению помещения, обеспечило бы нормальную работоспособность и безопасность труда.

Очень важным средством обеспечения рационального освещения является применение соответствующих светильников. Их назначение — правильное распределение светового потока и защита глаз от чрезмерной яркости источника света.

По способу установки светильники могут быть подвесные, потолочные, настенные и напольные. Загрязнение светильников, оконных стекол приводит к уменьшению прозрачности их на 40—50 процентов. Поэтому должна своевременно проводиться чистка светильников и ламп от грязи, пыли и копоти, замена стареющих ламп, применение ламп только запроектированной мощности. Необходимо соблюдать уровень подвеса светильников, не применять незащищенных ламп.

Соблюдение всех этих правил способствует повышению работоспособности, снижению утомляемости и травматизма на промышленных предприятиях.

Однако на наших предприятиях допускается очень много грубых нарушений. Руководители предприятий и начальники мастерских, цехов автотракторной конторы, автобаз № 9 и № 95, СУ-13 не уделяют внимания вопросу освещения. Так, в цехах автобаз № 9 и № 95 из 14 имеющихся светильников действуют 7, а в АТК один—два. Светильники здесь вовремя не очищаются от пыли и копоти.

Нельзя забывать, что не соблюдая правил, предъявляемых к освещенности, мы ухудшаем условия труда рабочих, вызываем развитие профессиональных заболеваний.

Г. ТРУБНИКОВА,
помощник санитарного врача.



ЧАЙ, ЧАЙ, ЧАЙ!



Более трех тысяч тонн сортового чайного листа должны собрать в четвертом году пятилетки рабочие Цаленджихского совхоза Грузии.

Сейчас на плантациях совхоза развернулись весенние работы — механизированная подрезка и формовка чайных кустов (на верхнем снимке).

Фото Б. Соколова.

Фотохроника ТАСС.

* * *

В Перми открылся специализированный магазин «Чай». На его прилавках широко представлены отечественные и импортные сорта чая. Здесь можно выпить и чашку чая.

На снимке: в новом магазине продавец Тамара Мякшина угощает посетителей.

Фото Е. Загуляева. Фотохроника ТАСС.

Автомобиль: сегодня и завтра

Большой путь прошла советская автомобильная промышленность. Страна создавала ее заново. Даже в 1928 году молодая республика, уже начав индустриализацию, выпустила всего лишь 841 машину. А примерно десять лет спустя, перед войной, три новых завода в Москве, Горьком и Ярославле ежегодно давали уже около 140 тысяч автомобилей.

Рост автомобильной индустрии — требование времени. Без грузовых машин немыслимы внутригородские и сельскохозяйственные перевозки, автобусы и легковые автомобили — основа улучшения специальных служб в городе и деревне. И самое главное, автомобилестроение — важный стимул для развития многих отраслей народного хозяйства, в том числе черной и цветной металлургии, химии и станкостроения.

Ныне в нашей стране производятся все виды автомобилей: от микролитражек до междугородних автобусов и многотонных самосвалов. К заводам-ветеранам Москвы и Горького присоединились автозавод в Минске, производящий 25-тонные самосвалы, Белорусский автозавод, где налажен выпуск 25- и 40-тонных грузовых машин, Запорожский автозавод, дающий микролитражки, автобусные заводы в Риге, Львове и многие другие.

Автомобильной промышленности придается большое значение. Капиталовложения в нее, предусмотренные на 1969—1970 годы, в 2,5 раза превысят сумму средств, освоенных на эти цели за всю предыдущую пятилетку (1961 — 1965 годы).

И в самом деле, строительные площадки новых автозаводов раскинулись по всей стране. Главные из них — в Московской, Горьковской, Минской, Уральской, Ульяновской и Украинской зонах.

Автомобили «ВАЗ-21-01» — будущая продукция завода в Тольятти. По мнению главного конструктора предприятия В. С. Соловьева, эта машина, создаваемая на базе малолитражки «ФИАТ-124», будет во многом лучше итальянского автомобиля. У «ВАЗ-21-01» — большая прочность ходовой части и кузова, лучше тормозная система, выше дорожный просвет. Двигатель машины, мощность которого не меняется, — более перспективной конструкции.

Одновременно идет реконструкция старых предприятий.

За пятилетку обновятся и марки выпускаемых машин. На дороги страны выходят легковые автомобили шести, а грузовые — 16 новых марок.

Среди новинок — автомобили для села. В их конструкциях учтены тяжелые условия дорог во время распутиц и разновидность грузов, которые приходится перевозить. У машин увеличены мощность, скорость и грузоподъемность. В кабинах делаются удобные сиденья, панорамные стекла, вентиляция и отопление.

Для перевозки зерна и других сыпучих грузов предназначен горьковский самосвал «ГАЗ-53Б». Борта его металлического кузова при желании можно нарастить. Грузоподъемность машины — 3,5 тонны.

Грузовик «ГАЗ-66» — вездеход. Шины увеличенного профиля позволяют ему передвигаться и по плохим дорогам, и даже по бездорожью.

Из могучего племени белорусских «зубров» — минский автопоезд «МАЗ-515» с полуприцепом. Ему не страшны никакие расстояния. При скорости в 65—75 километров он может перевозить сразу 25 тонн грузов. При этом на сто километров машина тратит всего 48—50 литров дизельного топлива.

Электрохолодильником на колесах можно назвать машину «Лумз-945» Луцкого машиностроительного завода. Этот небольшой фургон, созданный на базе «Москвича», предназначен для транспортировки скоропортящихся продуктов.

Всего наше сельское хозяйство за текущее пятилетие получит один миллион грузовых автомобилей — в 2,6 раза больше, чем в предшествовавшие пять лет.

Недавно принятое Советом Министров СССР постановление обязывает в ближайшие годы начать выпуск трехосных грузовых машин «ЗИЛ-133» грузоподъемностью восемь тонн на московском автозаводе имени Лихачева.

Корр. ТАСС.

■ ■

Азербайджанская ССР. Около 28 лет следит за порядком на улицах Баку старшина милиции Амбарцум Навасартович Аванесов. Его хорошо знают многие жители города. Он известен как человек строгий, но справедливый. За отличную службу Амбарцум Навасартович удостоен многих наград.

На снимке: старшина милиции Аванесов на дежурстве.

Фото С. Кулишова.

Фотохроника ТАСС.



■ ■

Зам. редактора В. КИСЕЛЕВ.

Показывает НИЖНЕВАРТОВСКАЯ телестудия

ЧЕТВЕРГ, 22 МАЯ.

19.00 Документальный фильм «Время революции».
19.30 Новости.
19.40 Телевизионный спектакль «Карета святых даров».
21.00 Документальный фильм «На арене — молодость».

ПЯТНИЦА, 23 МАЯ

Фильм для детей «Гриб-путешественник».
19.10 Новости.
19.20 Документальный фильм «Ленин в Кремле».
19.50 «Итоги политической учебы» — передача.
20.05 Музыкальный телеспектакль «Любовь до востребования».

Нижневартовская типография управления по печати Тюменского облисполкома. Заказ 487.

Пролетарии всех стран, соединяйтесь!

ЛЕНИНСКОЕ ЗНАМЯ

ОРГАН НИЖНЕВАРТОВСКОГО РАЙОННОГО КОМИТЕТА КПСС И РАЙОННОГО СОВЕТА ДЕПУТАТОВ ТРУДЯЩИХСЯ ТЮМЕНСКОЙ ОБЛАСТИ

№ 62 (2576) Год издания 27-й | СУББОТА, 24 МАЯ 1969 ГОДА | Цена 2 коп

Готовься в путь, выпускник!

Сегодня в школах нашего района для учащихся восьмых и десятых классов прозвучит последний звонок. А через несколько дней им предстоит сдавать экзамены за курс восьмилетней школы и на аттестат зрелости. А затем, переступив последний раз школьный порог, выпускники выйдут на широкую дорогу самостоятельной жизни.

В настоящий момент особенно важно помочь каждому молодому человеку правильно выбрать свой путь, быстрее определиться к общественно-полезному труду, либо продолжить образование.

В школах нашего района в течение всего года с учащимися старших классов проводилась работа по профориентации. В гостях у ребят побывали специалисты разных профессий. Доброй традицией Нижневартовской средней школы № 1 стало приглашать специалистов для проведения первых уроков последней учебной четверти.

Рабочие строительно-монтажного управления № 5 в большой дружбе с учащимися двух школ — восьмилетней и второй средней. Они шефствуют над отдельными классами и учениками.

В Нижневартовской средней школе № 2 в течение года выступили с беседами о профессиях начальник промыслово-геофизической конторы тов. Гребнев, врачи Б. Мангайт и М. Яншин, секретарь комсомольской организации СМУ-5 А. Хорошеньков, представители Томского политехнического и Тобольского педагогического институтов.

Большая общественная работа в летний период проведена со старшеклассниками Ларьякской средней школы.

Встречи с ветеранами труда, передовиками производства, экскурсии на предприятия, хозяйства, приобщение молодежи к общественно-полезному труду сыграли, безусловно, немалую роль.

Но предстоит решить еще целый комплекс сложных вопросов. В вузах и техникумах в настоящее время развернулась подготовка к принятию новых воспитанников. Но не все учащиеся смогут поступить в учебные заведения. Часть из них вольется в рабочие коллективы. Вот и необходимо уже сейчас ориентировать молодежь на приобретение тех специальностей, которые нужны в нашем районе.

Долг всех партийных организаций — помочь руководителям предприятий подготовиться к приему нового пополнения. Вступление на самостоятельный путь — важный этап в жизни юношей и девушек. Оттого, как они вольются в новый для них коллектив, как состоится посвящение их в рабочих, зависит дальнейшая жизнь юношей и девушек.

Партийные и хозяйственные органы [illegible] продумать вопрос в отношении обучения молодежи на курсах, прикрепления к ним опытных рабочих — шефов, помочь им освоиться и закрепиться на новом месте.

Большую роль должны сыграть местные комсомольские организации предприятий.

Трудоустройство и дальнейшее обучение выпускников — большая государственная задача. И те, от кого зависит успех дела, должны сделать все, чтобы каждый питомец школы нашел место в кипучих буднях нашего района.

На Ленинской трудовой вахте

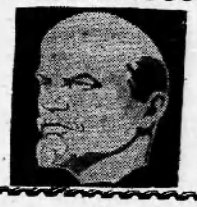



Ударник коммунистического труда машинист экскаватора Н. М. Дубаренко внес большой вклад в покорение Самотлора. Его, как лучшего труженика СМУ-5, посылали на самые ответственные работы, и он всегда с честью справлялся с ними. С таких, как Николай Маркович, берут пример в коллективе.

На снимке: Н. М. Дубаренко.

Фото А. Новоселова.

ПЕРВАЯ В РАЙОНЕ

Бригада Р. Н. Идрисова из Нижневартовской вышкомонтажной конторы ведет монтаж буровой № 338 на Самотлоре. Это необычная буровая: она первой в районе будет на электрическом приводе. Применение электроэнергии в бурении позволит значительно снизить его себестоимость и повысить культуру производства.

Вышкомонтажники обязались закончить в конце мая строительство буровой вышки.

А. СЕМЕНОВ.

СЕБЕСТОИМОСТЬ СНИЖАЕТСЯ

На 406 центнеров [illegible] гионский». Задание по реализации продукции выполнено на 134,7 процента.

Коллектив совхоза сумел не только увеличить количество продукции, но и значительно снизил ее себестоимость. Себестоимость центнера молока должна была быть 49,45 рубля, а фактически — 43,81 рубля, более чем на 40 рублей снижена и себестоимость центнера привеса молодняка.

В этом заслуга всего коллектива и, в первую очередь, доярок Л. Ведерниковой и Н. Островской, скотника М. Никитина, телятницы П. Островской.

Н. ЛЫКОВ,
главный зоотехник совхоза.

25 мая — День химика



Многомиллионный отряд тружеников химической, нефтеперерабатывающей и нефтехимической промышленности встречает свой праздник новыми достижениями в труде. В год всенародной ленинской вахты химики успешно борются за досрочное выполнение пятилетки.

На снимке: Невинномысский химкомбинат. Во многие районы страны идет его продукция. Предприятие работает с опережением графика, давая сверх плана тысячи тонн минеральных удобрений.

Фото К. Тарусова и Н. Суровцева.

Фотохроника ТАСС.

НА ПРИЗ „ЛЕНИНСКОГО ЗНАМЕНИ"

Завтра, 25 мая, в Нижневартовске проводится легкоатлетическая эстафета на приз районной газеты «Ленинское знамя». Маршрут эстафеты — контора СУ-13 — клуб «Юбилейный» — контора СУ-13 (по бетонной дороге).

Сбор и парад участников у здания редакции в 11 часов утра.

Начало эстафеты — 11 час. 30 мин.

Судьи-общественники и представители команд приглашаются в редакцию на заседание судейской коллегии сегодня к 5 часам вечера.

Клуб политической информации

Недавно состоялось очередное занятие клуба политической информации. Перед собравшимися выступили лекторы-международники В. Д. Салмин и А. С. Компаниец. Они рассказали о международном положении, о подготовке совещания коммунистических и рабочих партий в Москве, о положении в Китае.

Затем для слушателей клуба политической информации был показан документальный фильм «Великий праздник» — о встрече 50-летия Советской власти.

В. ВИКТОРОВ.

СЛЕТ ГВАРДЕЙЦЕВ КОММУНИСТИЧЕСКОГО СТРОИТЕЛЬСТВА

Как уже сообщалось, 19 мая в Нижневартовске проходил районный слет ударников коммунистического труда. Нефтяники, строители, буровики, транспортники, геологи и работники сельского хозяйства направили на него своих лучших представителей, которыми по праву гордятся коллективы.

Открыл слет секретарь РК КПСС А. И. Исыпов. Присутствовавшие прослушали его доклад «О состоянии и мерах по дальнейшему развитию социалистического соревнования и борьбы за коммунистический труд».

Наш слет ударников коммунистического труда, — сказал докладчик, — собрался в знаменательное время. Советский народ на всех участках коммунистического строительства претворяет в жизнь решения XXIII съезда нашей партии и последующих Пленумов ЦК КПСС. Широко развернувшееся социалистическое соревнование за достойную встречу 100-летия со дня рождения В. И. Ленина подняло на небывалую высоту трудовую активность всех советских людей. И запевалой любых славных дел являются маяки коммунистического завтра — ударники коммунистического труда.

Далее докладчик отметил трудовые достижения нашего народа. Свой вклад в общее дело, — сказал он, — внесли и нижневартовцы. За три года пятилетки пробурено 391,5 тысячи метров скважин, из них более 12 тысяч сверх плана, добыто 2 276,5 тысячи тонн нефти, объем капиталовложений составил 117 499 тысяч рублей, введено в эксплуатацию 62 754 квадратных метров жилья, что на 10 491 метр больше задания.

Успешно выполняется и план четвертого года пятилетки. Освоение Самотлора — самый крупный подарок Родине. Высоких производственных рубежей коллективы СМУ-5, георазведочной экспедиции, автобазы № 95 и ряда других предприятий, претворяющих в жизнь взятые социалистические обязательства.

Нельзя не отметить, что именно здесь значительный контингент ударников коммунистического труда, что и характеризует большие свершения предприятий. Это и коллектив нефтепромысла № 1, где 75 процентов работающих — ударники, третий участок СМУ-5, носящий высокое звание коллектива коммунистического труда, буровая бригада Ф. З. Хафизова, тоже удостоенная чести носить почетное звание и еще целый ряд бригад и цехов. Настоящими маяками производства являются оператор добычи нефти первого промысла Н. А. Назаров, помощник бурильщика конторы бурения А. Д. Мивибаев, газоэлектросварщик Мун-Чун-Ер и бригадир плотников коммунист В. Ф. Сосункевич из СМУ-5, столяр СУ-13 Г. Н. Прозоров, электросварщик ЦНИПРа В. Ф. Ламбин, рабочий рыбозавода М. И. Карелин, экскаваторщик УМ-5 В. К. Полещук, отделочницы СУ-12 М. Васильева и Н. Кваскова и еще десятки, сотни других тружеников. И лучшие из лучших собрались на наш слет.

Докладчик указал, что перед участниками движения за коммунистический труд поставлена задача не только хорошо работать и повышать культурно-технический уровень, но и учиться жить по-коммунистически.

В нашем районе, — продолжил докладчик, — в движении за коммунистический труд участвует 2145 человек. Звания ударника коммунистического труда удостоено 1 084 человека. Четыре цеха и участка, 15 бригад завоевали право называться коммунистическими. За почетное звание борется коллектив Мегионской нефтеразведочной экспедиции—6 цехов и 25 бригад. С каждым днем ряды соревнующихся пополняются передовиками производства, законом жизни которых стало — сверять свое время со временем коммунистического завтра.

Одной из заповедей ударников коммунистического труда является сочетание труда на производстве с учебой. Это особенно важно на современном этапе развития народного хозяйства, который характеризуется бурным развитием науки и техники. Разведчики будущего считают своей непременной задачей воспитывать в себе черты нового человека, быть примером на производстве и в быту, соблюдать высокие принципы морального кодекса строителя коммунизма. Трудиться отлично, учиться упорно, нести в нашу жизнь, в наш быт и отношения прекрасные черты коммунистического общества — такие основы заложены в обязательствах, которые берут перед народом участники движения за коммунистического труда, — отметил А. И. Исыпов, — впервые в истории социалистического соревнования сделали воспитание человека предметом коллективной ответственности. Товарищеское воздействие на нарушителей нередко оказывается сильнее административного — в этом сказывается моральная сила нового движения. Коммунистический труд будет самым высокопроизводительным не только потому, что он основывается на новейшей технике, но потому, что он строится и будет строиться на сознательности тружеников, для которых труд есть жизненная необходимость.

Коммунистическая партия придает большое значение развитию соревнования за коммунистическое отношение к своему делу и ставит перед профсоюзными организациями задачу возглавить это движение.

Многие профсоюзные комитеты района правильно поняли возложенную на них ответственность и проводят большую работу особенно сейчас, в период подготовки достойной встречи 100-летию со дня рождения В. И. Ленина. Но нельзя сказать, что во всех предприятиях эти дела выглядят блестяще. Есть еще серьезные недостатки, упущения и грубые извращения чистоты и морали коммунистического движения.

Так, в СУ-13 треста «Мегионгазстрой» в погоне за количеством звание ударников коммунистического труда начали присваивать всем без разбора, даже не учитывая, включились или нет эти люди в соревнование за получение его. Только на одном заседании постройкома 79 работникам было присвоено это звание, а большинство из них не имело индивидуальных обязательств. Райкому профсоюза, первичной партийной организации СУ-13 нужно разобраться с данными фактами и строго наказывать виновных, допустивших элементарную политическую незрелость.

Крайне неудовлетворительно занимаются развитием соревнования за коммунистический труд в СУ-18 (председатель постройкома тов. Гусева) и в управлении технической комплектации (председатель месткома тов. Руднев). В этих организациях нет ни одного ударника, а борется за это звание всего лишь пять человек.

Не лучше положение и в орсах. Хотя во многих магазинах, столовых висят таблички: «Вас обслуживает коллектив коммунистического труда», — обслуживание порой бывает хуже, чем в обычных коллективах. Прикрылись, так сказать, вывеской, а ничего нового, существенного в свою работу не внесли.

Далее докладчик отметил, что звание ударника и коллектива коммунистического труда присваивается не навечно. Если они перестают быть образцом в труде и учебе, нарушают условия соревнования и правление собрание или профсоюзный комитет в праве лишить их этого звания. Но неправильно поступают те, кто лишает бригаду звания только за то, что она пополнилась новичками. Так, в СМУ-5 бригаду тов. Гусельниковой «разжаловали» из коммунистической и не по ее вине. Будет намного лучше, если члены бригады будут знакомить вновь пришедших с заповедями коммунистического труда, окажут на них воспитательное воздействие.

Во многих предприятиях и организациях не проводятся встречи ударников с рабочими, нет и специальных книг трудовой славы, в которых должны быть отражены дела лучших людей коллектива.

Серьезным недостатком в движении за коммунистический труд является инертность нашей технической интеллигенции. А поле деятельности для нее есть. Это и активное участие в различных общественных проектно-сметных, конструкторских и технологических бюро, в бюро технической информации, нормирования, в советах новаторов, работу которых нужно улучшить.

Задача партийных, профсоюзных, комсомольских организаций, — заострил внимание докладчик, — всемерно поддерживать и развивать коммунистический труд, подтягивать весь коллектив до уровня передовиков. Необходимо сосредоточить внимание рабочих, инженерно-технических работников и служащих на досрочное выполнение пятилетнего плана, на использовании резервов производства. Следует рекомендовать участникам движения за коммунистический труд составлять личные и коллективные планы роста производительности труда, повышения качества и надежности производимой продукции.

Коммунистическая идеология, — отметил докладчик, — порождает потребность жить и работать по-коммунистически. Растущее движение за коммунистический труд — лучшее доказательство растущей политической зрелости рабочего класса.

В прениях по докладу выступило 9 человек: крановщик УМ-5 **Е. П. Качаев**, кузнец конторы бурения **А. З. Налимов**, мастер Самотлорского участка добычи **Г. В. Нежура**, заместитель председателя райкома профсоюза **П. И. Баранников**, председатель постройкома СУ-909 **Ю. Е. Борисов**, шофер автобазы № 9 **Н. К. Страхов**, бульдозерист СУ-909 **П. В. Барбулат**, слесарь СМУ-5 **А. П. Дубро** и мастер СУ-13 **А. И. Гришин.**

Они говорили о возросшей активности масс, о повсеместном стремлении вести соревнование за коммунистический труд. Высокая сознательность каждого работника, его желание сделать больше и лучше, нетерпимость к нарушителям трудовой дисциплины — вот что отмечает сегодняшних строителей коммунизма.

Крановщик УМ-5 Е. П. Качаев с гордостью говорил о своих товарищах по работе, о механизаторах ударниках коммунистического труда. Из 300 работающих в коллективе их 146.

Как правило, — отметил Е. П. Качаев, — каждый наш хороший производственник — ударник коммунистического труда, активный рационализатор, член группы народного контроля. Их труд, их жизнь, общественная деятельность становятся своеобразным маяком, на который равняется весь коллектив. Соцсоревнование между отдельными бригадами, цехами выявляет еще большую заинтересованность рабочих в результатах своего труда, дисциплинирует и сплачивает коллективы. Каждый наш ударник коммунистического труда взял индивидуальные обязательства и с честью с ними справляется. Я, в свою очередь, с трибуны слета хочу вызвать на социалистическое соревнование крановщика СМУ-5 Рупосова.

Планами на будущее поделились Г. В. Нежура, П. И. Баранников, П. В. Барбулат и другие. Выступающие высоко оценили возможности движения за коммунистический труд, указали ряд конкретных мер по его расширению, справедливо критиковали тех, кто в погоне за «галочкой» принимает в ряды ударников людей, прошедших недостаточную проверку и потом компрометирующих высокое звание. Только кристально чистый во всех отношениях человек достоин высокой чести шагать в первой шеренге строителей коммунизма, — говорили они. Знамя движения за коммунистический труд должны нести крепкие, верные рабочие руки.

Участники первого районного слета ударников коммунистического труда приняли **«Обращение ко всем рабочим, ИТР и служащим промышленности, строительства, сельского хозяйства, предприятий торговли, общественного питания и работникам культуры района».**

На слете большой группе передовиков производства и ударников коммунистического труда были вручены грамоты райкома КПСС и ценные подарки.

На слете были избраны делегаты на областной слет ударников коммунистического труда.

ОБРАЩЕНИЕ УЧАСТНИКОВ СЛЕТА

Мы, участники движения за коммунистический труд, собрались сегодня накануне исторической даты: 100-летия со дня рождения В. И. Ленина.

Разведчикам будущего назвал нарсд зачинателей славного патриотического движения. Мы горды этой высокой оценкой и счастливы жить и работать в такое время, когда все дороги ведут к коммунизму.

Мы не ограничиваемся только личным вкладом в общее дело, а добиваемся, чтобы хорошо работали все, чтобы среди нас не было отстающих. Боевой девиз каждого из нас: «Каждый за всех, все за одного».

Мы призываем всех трудящихся района активно участвовать в коммунистическом преобразовании наших предприятий, в воспитании нового человека. Сделаем движение за коммунистический труд поистине всенародным. Пусть девиз движения: «Учиться работать и жить по-коммунистически» — станет девизом всех тружеников района.

Задача каждого участника движения за коммунистический труд — стать в авангарде борьбы за выполнение принятых социалистических обязательств предприятиями, строительными организациями, совхозами, учреждениями и в целом районом в честь 100-летия со дня рождения В. И. Ленина.

У нас есть еще отстающие предприятия, совхозы, а также рабочие, не выполняющие нормы выработки, и мы за это в ответе. Мы должны работать так, чтобы рядом с нами не было отстающих. Товарищески помочь им — выйти в ряд с передовиками — наша священная обязанность. Девиз: «Сегодня рубеж новатора — завтра рубеж всего коллектива» — наш девиз. Сделаем каждый коллектив, каждую бригаду, добившихся высокого звания, школой передового опыта и школой коммунистического труда.

Мы призываем рабочих, колхозников, служащих, людей всех возрастов смелее взяться за учебу, помня, что труд при коммунизме, основанный на использовании новейших достижений науки и техники, требует больших знаний.

Борьба с пережитками старого, с частнособственническими тенденциями, с бесхозяйственностью и расточительством, хищением социалистической собственности остается одной из важнейших задач всех участников соревнования за коммунистический труд.

Участник движения за коммунистический труд призван служить примером высокой моральной чистоты и совершенства, активно участвовать в общественной работе, содействовать утверждению в нашей жизни норм коммунистического общежития. Пусть принципы морального кодекса строителя коммунизма станут нормой жизни каждого.

Мы, участники движения за коммунистический труд, всегда будем на высоте поставленных партией задач, будем неустанно добиваться все новых успехов в труде, внесем свой вклад в достойную встречу 100-летия со дня рождения В. И. Ленина и досрочное выполнение пятилетки.

Необычно будет выглядеть 30 мая Нижневартовская средняя школа № 1. Здесь к 12 часам дня на торжественную линейку, посвященную чествованию учителей-юбиляров, соберутся учащиеся, преподаватели, выпускники школы, родители.

Юбиляры школы — известные в районе и округе люди. Это преподаватель история Анна Сергеевна Шитарева, преподаватель физики Михаил Иванович Питер, преподаватель математики Константин Григорьевич Нигай.

Сегодня наш рассказ об одном из них, о Михаиле Ивановиче Питере, посвятившем всю свою трудовую жизнь — Советскому Северу.

Человек молод трудом

1925-й... Тяжелый год становления Советской школы. Тогда и начал свою педагогическую деятельность М. И. Питер. Как и каждому учителю, ему памятен первый урок: десятки детских глаз, устремленных на него, первые слова, произнесенные каким-то странным голосом. И как было не волноваться: ведь тогда Михаилу Ивановичу было всего шестнадцать лет. Первые неудачи, огорчения, сомнения. Но Михаил Иванович остался верен своему выбранному пути.

«Советскую школу, — говорит он, — я знаю почти со дня основания: сначала как ученик, потом как учитель. На моих глазах она преобразовывалась, становилась настоящим очагом знаний. Взять мою первую школу — это был бывший поповский дом в 50—60 квадратных метров. Не было книг, бумаги, электрического света, но была большая тяга к знаниям, к новой жизни.

Сейчас у нас только в Нижневартовске три типовых школы. Наши дети следят за спутниками, слушают радио, смотрят телепередачи, знакомятся с новыми кинофильмами...

Имея за плечами такой жизненный опыт, порой вспоминаю свой первый директорский год и удивляюсь, как я смог тогда направлять коллектив ребят и учителей, поддерживать нормальную жизнь школы, ведь не было ни книг по методике, ни опыта?».

Особо помнятся Михаилу Ивановичу тяжелые годы Великой Отечественной войны. Несмотря на трудности, дети занимались, заготовляли дрова для школы, старались как-то помочь фронту. М. И. Питер стал инициатором сбора денег на строительство самолетов «Тюменской эскадрильи». В фонд обороны страны было послано 7 000 рублей.

Не только ребята, но и взрослые ждали ответа. И вот пришла правительственная телеграмма: «Директору школы т. Питеру. Секретарю комсомольской организации т. Петелиной. Ученикам и учителям этой школы, собравшим 7 000 рублей и теплые вещи в фонд обороны, прошу передать благодарность Красной Армии и желаю успеха в работе, учебе. (Сталин). Февраль 1942 года».

За безупречную деятельность по воспитанию детей и большую общественную работу среди населения Михаил Иванович Питер награжден медалью «За доблестный труд в Великой Отечественной войне 1941—1945 гг.».

Можно ли поведать все о человеке с 43-летним педагогическим стажем? Трудно. Красная книжечка ударника первой пятилетки, большое количество Почетных грамот, благодарностей, поощрений красочно дополняют рассказ о его благородном труде.

Михаил Иванович, как учитель и как директор Нижневартовской средней школы № 1, повседневно заботится о том, чтобы каждый его воспитанник формировался в знающего творчески мыслящего человека, убежденного борца за идеалы коммунизма.

М. И. Питер и сейчас на трудовом посту. Время посеребрило его волосы, но сердцем Михаил Иванович молод.

«Будущее наших детей, нашего народа — в руках учителя, в его золотом сердце». Эти слова, сказанные советским писателем Александром Фадеевым, полностью относятся и к вам, Михаил Иванович.

А. ВАЖЕНИНА.

УЧЕБНЫЙ ГОД ЗАВЕРШЕН

Коммунисты Вахской нефтеразведочной экспедиции в этом учебном году в школе основ марксизма-ленинизма изучали политэкономию. Этот выбор не был случайным. Сложная международная обстановка, острая идеологическая борьба между капитализмом и социализмом требуют от коммунистов не только идейной убежденности, но и твердых знаний, которые бы позволяли правильно воспринимать события, умело, по-партийному истолковывать их в беседах.

И вот 25 слушателей школы собрались недавно на итоговое занятие. Неплохие знания показали коммунисты В. Петренко, Н. Мухамедиева, А. Мельникова, В. Гондюк и другие.

Коммунисты решили в следующем учебном году продолжать изучение политэкономии. При обсуждении формы занятий — лекция-беседа признана самой лучшей. Она способствует активности всей аудитории, требует серьезной подготовки к каждому занятию как пропагандиста, так и слушателей.

Н. ЛЕБЕДЕВ,
наш рабкорр.



Тульские баяны пользуются давней славой. Сейчас эти и другие музыкальные инструменты производит тульская фирма «Мелодия». Кроме обычных баянов, здесь изготавливаются и концертные, на которых можно исполнять фортепьянные произведения.

На снимке: начальник экспериментального цеха Виктор Овсянкин с концертным баяном «Ясная поляна».

Фото В. Нунова и П. Маслова.
Фотохроника ТАСС.

Советский врач Юрий Сенкевич — один из семи членов интернационального экипажа, возглавляемого норвежцем Туром Хейердалом, который совершит плавание из Северной Африки в Центральную Америку на небольшом судне «Ра» из папируса.

На снимке: Юрий Сенкевич у себя дома перед отъездом в Африку.

Фотохронина ТАСС.



Обзор стенной печати

За действенность и скорострельность

В День Советской печати подведены итоги смотра-конкурса стенных газет предприятий и организаций района, посвященного столетию со дня рождения Владимира Ильича Ленина. В смотре приняло участие 18 наименований газет. Это и «Нефтяник Самотлора», и «Фонтан», и «Геофизик», и «Орбита молодости», и «Строитель», и «За Сибирскую нефть», и «Стропальщик», и «Нефтяник», и другие.

Жюри отметило возросшее количество газет-участников смотра, их стремление к более конкретному отображению трудовой и общественной жизни своего предприятия, своей организации. Улучшилось по сравнению с предыдущим смотром художественное оформление газет. Однако, как ни странно, большинство представленных газет страдает общими недостатками, которые повторяются из года в год.

Первый недочет газет — привязанность редколлегий к выпуску их в праздничные даты. Нет периодичности. Это, видимо, связано с тем, что редакторы работают без планов, утвержденных партийными и профсоюзными организациями. Ряд газет выходит в свет с разрывом во времени, равном двум, а то и трем месяцам. А ведь можно выпускать их два раза в месяц. У нас в стране есть немало предприятий, где стенные газеты выходят еженедельно и даже ежедневно.

Второй серьезный недостаток стенной печати района — неэкономное использование газетной площади. Публикуемые материалы обычно очень громоздкие. В «Фонтане», органе партийной и профсоюзной организаций нефтепромысла № 1, да и в ряде других стенных изданий отдельные заметки занимают до половины площади всей газеты. В каждой газете должны публиковаться не три—четыре материала, а 8—10—12. В этом отношении заслуживают внимания газеты «Школьная планета» (средняя школа № 2), «Орбита молодости» (СМУ-5), «Базист» (орс НПУ «Мегионнефть»). В данных газетах конкретно освещаются различные стороны жизни коллектива, привлекается широкий авторский актив, заметки небольшие, но содержательные, передовые, как правило, не отвлеченные, не взятые из газет и журналов, а написанные на собственных материалах.

Очень содержательно отражается ленинская тема, связанная непосредственно с буднями сегодняшнего дня в «Школьной планете». Кстати, подготовка к встрече 100-летия со дня рождения В. И. Ленина должна проходить красной линией через все номера стенных изданий района.

Третье немаловажное упущение большинства редколлегий — стремление освещать, в основном, только положительные стороны деятельности своих предприятий и организаций. Просматривая, например, номера газет «За Сибирскую нефть» Мегионской конторы бурения встречаешь материалы стенкоров о движении за коммунистический труд в цехах, о лучших людях, о рационализаторах, об установленных раньше срока буровых вышках, о пройденных сверх плана сотнях метрах проходки. При чтении восьмого номера приходишь к мысли, что в конторе бурения нет проблем, по которым бы следовало бить тревогу. В номере, смонтированном из трех ватманских листов, 10 информаций и корреспонденций. Но, как ни странно, в материалах не проскальзывает ни одной критической нотки, ни одного критического замечания.

То же самое наблюдается и в стенной газете «Строитель» треста «Мегионгазстрой». Откройте ее восьмой номер. В нем всего две заметки, причем весьма добродушного тона.

Редакторам стенной печати нужно всегда помнить что их газета — важное идеологическое оружие в борьбе за искоренение недостатков на местах. Там, где печать отточенным острием своего пера, не преклоняясь ни перед чинами ни перед рангами, точно бьет по цели, туго приходится нарушителям трудовой дисциплины, различного рода очковтирателям, бракоделам, бюрократам.

Правильно делают те редколлегии, которые стараются влиять на устранение недочетов не только через свою стенную газету, но и более оперативно через ее сатирическое приложение. Это относится к стенным органам СМУ-5, орса НПУ «Мегионнефть», управления механизации № 5 и некоторым другим.

Наши стенные органы должны быть действенными, скорострельными, разящими. Рубрика «По следам наших выступлений» обязана стать постоянной в каждом номере.

Стенгазета — орган партийной, профсоюзной и комсомольской организаций предприятия и учреждения. Об этом не должны забывать секретари парткомов и партбюро, председатели местных комитетов профсоюза, секретари комитетов ВЛКСМ.

А. ЛАСКИН.

Наш пашут

К НАШИМ ПРАЗДНИЧНЫМ СТОЛАМ

Украшать праздничные столы тортами — стало традицией нижневартовцев.

Недавно я побывала в кондитерском цехе НПУ. Радостно было видеть, как трудились мастера Г. Гольцман, П. Воронина, К. Осинцева, С. Савиных, заведующая цехом В. Дьячкова. Не считаясь со временем, они с любовью изготовляли и украшали кремом кондитерские изделия. Эти люди всегда помнят, что от их труда зависит в какой-то степени настроение нижневартовцев. Много тортов изготовлено руками кондитеров. Но особенным спросом у покупателей пользуется торт «Сказка».

Производственный план дружным коллективом цеха ежемесячно выполняется на 150 процентов.

Н. СКОСЫРЕВА,
наш рабкорр.

СПАСИБО ЛЮДЯМ В БЕЛЫХ ХАЛАТАХ

От всего сердца передаю через газету благодарность хирургу Виктору Тихоновичу Пузатову, медсестрам Валентине Анатольевне Балиной, Галине Николаевне Петряковой и всему обслуживающему медперсоналу Ларьякской больницы, спасшим мне жизнь. Большое спасибо также фельдшеру Татьяне Петровне Хроменковой, которая постоянно посещала меня на квартире и оказывала медицинскую помощь.

К. КУГАЕВСКИИ.
Село Ларьяк.

Два письма — тема одна

10 апреля строительная бригада СУ-13 приступила к ремонту и штукатурке дома № 11 по улице Таежная. По указанию прораба мы перевезли домашние вещи к соседям. Некоторые жильцы даже полностью переселились. Ремонт проводился только в четырех квартирах. А в квартирах №№ 5, 6, 7 к работам почему-то даже и не приступали и, видимо, не думают приступать, так как штукатуры направлены на более важный объект.

Мы неоднократно обращались к руководству СУ-13 с просьбой отремонтировать оставшиеся три квартиры, но безуспешно.

А. ЗИМАНОВ,
Ю. МАТЮШИН,
С. БАЖИН,
жильцы дома.

* * *

Мы, жильцы дома № 17 по ул. Таежной, убедительно просим ускорить строительно-ремонтные работы в нашем доме. Работы начались 1,5 месяца назад. Мы, живущие на первом этаже, подготовились, вывезли вещи, освободили квартиры, но ремонт был вдруг прекращен. Мастер участка СУ-13 тов. Пономарев предупредил нас о временном прекращении работ.

Два года мы ждали этого ремонта. Была надежда отпраздновать 1 мая в чистых квартирах. Но... сейчас уже вторая половина мая, а мы по-прежнему в ожидании.

ВАРЛАМОВЫ,
ПИСАНОВЫ,
АРЕФЬЕВЫ,
ДОСМАНОВЫ.



Тюмень. Больше сотни парашютистов и планеристов подготовил за последние годы Тюменский авиаспортивный клуб ДОСААФ. Сейчас в нем занимаются десятки юношей и девушек-рабочих, служащих, студентов, школьников. Спортсмены активно готовятся к предстоящим соревнованиям Урало-Сибирской зоны.

На снимке: фельдшер врачебно-физкультурного диспансера Тамара Ярославцева. Она успешно освоила полеты на планерах разных конструкций, получила второй спортивный разряд.

Фото И. Салонникова.

Фотохроника ТАСС.



11 мая состоялся заключительный матч XXIII чемпионата СССР по хоккею. В нем встретились московские команды ЦСКА и «Спартак». Победив со счетом 3:1, спартаковцы в третий раз стали чемпионами страны.

На снимке: команда «Спартак» — чемпион СССР 1969 года по хоккею.

Фото В. Шандрина.

Фотохроника ТАСС.

Руслан Максютов

Смерть Соледад

Рассказ

После затяжных вьюг, заваливших наш поселок до самых крыш, внезапно стихло. И эта тишина, немного странная в своей удовлетворенной неподвижности, показалась мне душной. Я отодвинул занавеску. И свет настольной лампы на письменном столе жены приобрел чуть холодноватый оттенок.

Наташа повернула голову, и светлорусые ее волосы, опущенные по-вечернему на плечи, заструились мерцающе и тонко.

Я взял ее за плечи:

— А тебе идет лунный свет, Натка!..

— С ума сойти! — Наташа засмеялась и отвернула лицо. — Сантименты, Арсеньев?

Я поразился тому, как похожа была она в этот миг на далекую Наташку студенческих лет...

Оставалась неделя до нашей свадьбы, и мы, после бесплодных попыток повеселиться как следует в городском парке, сели на трамвай и очутились в обвитом плющом ресторанчике старого аэропорта. У Наташи были по-особому взбиты волосы, так что казалось, будто отблеск красного портвейна в бокале мягко окрасил нависшую надо лбом челку. И глаза ее, зеленые, широковато расставленные, так взглянули на меня, что я сглотнул подступивший к горлу комок. Отчетливо чувствуя возмущенный взгляд пожилой официантки, я поцеловал Наташу прямо в губы, на которых еще не успели высохнуть капли вина.

Это было пятнадцать лет назад.

— Наташа...

Она прислонилась к стене.

— Арсеньев, твоя жена тоже впала в сантименты... Хочешь, прочту стихи из сегодняшней «Литературки?».

Глаза ее приняли знакомое ироническое выражение.

Игра начиналась. Наступали те минуты, которые так редки в нашей суматошливой жизни: Наташа вечно сидела за тетрадками. Правда, она совсем не умела читать стихи, но я всегда слушал ее с каким-то необъяснимым, тревожным вниманием, и в такие мгновенья мне казалось, что я плохо знаю ее, собственную жену.

— Помнишь, я читала тебе Гарсиа Лорку? Здесь новые переводы Гелескула...

Любовь моя, цвет зеленый!..
Зеленые ветры в кронах,
Кораблик на дальнем море
И конь на зеленых склонах.
Любовь моя, цвет зеленый!..
Лишь месяц цыганский
выйдет —
Весь мир с нее глаз не
сводит —
И только она не видит.
Любовь моя, цвет зеленый!..
За мглой смоляного ветра
Серебряный лед созвездий
Плывет по реке рассвета...

Она читала громко — так, что я оглянулся на спавшего в сетчатой кроватке Олежку. Но властная, влекущая музыка стихов заставляла меня смотреть на слабо шевелящиеся губы жены, на нежный, покойный изгиб шеи, на ручьи светлых волос.

...О, Соледад, моя мука!
Что за тоска в твоем пенье!
Плачешь ты соком лимона,
Терпким от губ и терпенья!..

Что?! Соледад?..

Тоска! Смолы я чернее,
И черным я дымом одета!
О, юбки мои расписные!
О, бедра мои страстоцветы!

Соледад, Соледад... Откуда она? Из Барселоны? Нет, из Валенсии.

Умойся росой зарянок,
Малиновою водою,
И бедное сердце с миром
Пусти, Соледад Монтойя...

— Послушай, Наташа!.. Я никогда тебе не рассказывал про Соледад?

* * *

Все рассказанное ниже — правда. Эпизод, может быть, не столь уж примечательный. Но для мальчишки в тринадцать лет и через десятилетия он, этот случай, отдается ненавистью, жалостью и удивлением. Горестным детским удивлением перед жестокостью и хладнокровием женщины. Вернее, девушки с прекрасным лицом статуэтки из дымчатой майолики...

* * *

Воевавшие на Северо-Западном фронте хорошо знают станцию К... Вокруг бессчетных могил осторожно колышутся молодые деревца. И даже в лихие непогодные дни кажется, что на погосте — тишина.

А в сорок третьем здесь не было времени ставить памятники. Немцы бомбили станцию, крупный железнодорожный узел, так часто и страшно, что в конце концов привыкли к бомбежкам и мы, мальчишки. И погреба с навалеными на них накатами из бревен стали для нас таким же привычным жильем, как и довоенные добротные дома, от которых остались черные печные трубы, трагически и нелепо уставившиеся в небо.

(Продолжение следует).

В редакцию газеты «Ленинское знамя»

Просим через вашу газету передать нашу сердечную признательность коллективу Нижневартовской АТК, оказавшему большую помощь в организации похорон трагически погибшего Николая Петровича Колесникова.

Родственники
Н. П. Колесникова.

Зам. редактора **В. КИСЕЛЕВ.**

Показывает НИЖНЕВАРТОВСКАЯ телестудия

СУББОТА. 24 МАЯ

19.00 Фильм для детей «Аист».
19.20 Литературная передача.
19.40 Телеспектакль «Барба».
21.20 Фильм-концерт «Край залива».

ВОСКРЕСЕНЬЕ, 25 МАЯ

12.00 Телефильм «На старой мельнице».
19.00 Фильм для детей «Пиала Пайрона».
19.20 Фильм «Индийская таицовщица».
19.50 Музыкальная комедия «Огоньки».

Мегионской автобазе № 8 срочно требуются на постоянную работу шоферы 1и 2 классов со стажем работы не менее 3-х лет. Обращаться в часы занятий.

АДМИНИСТРАЦИЯ.

Коллектив учителей Мегионской средней школы, партийная, профсоюзная, комсомольская организации выражают соболезнование учительнице школы Зыряновой Евдокии Григорьевне по поводу смерти ее сына, учителя Мегионской школы

ЗЫРЯНОВА ЮРИЯ ГЕОРГИЕВИЧА

Нижневартовская типография управления по печати Тюменского облисполкома. Заказ 182.

Рабочее собрание

Собрание — это одно из массовых форм привлечения рабочих к руководству государственной деятельностью, к управлению производством. За последние годы партия и правительство уделяют особое внимание привлечению широкого круга рабочих к руководству предприятием непосредственно через собрания коллективов. Поэтому одной из важных задач первичных партийных организаций является партийное руководство в подготовке и проведении рабочих собраний.

Однако первичные партийные организации района очень мало уделяют внимания рабочим собраниям. Так, при проверке работы партбюро СУ-13 (секретарь парторганизации А. М. Муковоз) по подготовке и проведению рабочих собраний выяснилось, что оно почти совсем не занималось данными вопросами. В планах работы партбюро управления не встретишь мероприятий по подготовив и проведению рабочих собраний, нет ответственных лиц, очень редко обсуждаются вопросы, выносимые на рабочие собрания. Почти не привлекаются к подготовке собраний ИТР и служащие, а рабочие вообще не участвуют.

В подготовив и проведении рабочих собраний в большинстве случаев принимают участие только председатели постройкома, цехкома и начальники участков. Руководители же управления даже на собраниях бывают очень редко.

Такая подготовка собраний, конечно, не способствует свободному обмену мнениями, развертыванию критики и самокритики, не вызывает активности рабочих. Партбюро в своей практической деятельности не полностью использует рабочие собрания как политическое воспитание трудящихся, как школу приобретения навыков хозяйствования при обсуждении важных вопросов жизни и деятельности производства.

Поэтому многие собрания не достигают главной цели — разъяснения коллективу хозяйственных задач, стоящих перед управлением. А это значит, что собрание не разрешает пути повышения эффективности труда, не вскрывает недостатков, не мобилизует коллектив на успешное выполнение государственных планов.

Протоколы рабочих собраний оформляются небрежно, проекты решений готовятся наспех, а в большинстве случаев вообще не пишутся. Нет докладов, выступлений. Не проводится информация о выполнении решений предыдущего собрания.

К тому же собрания проводятся редко, непланово. Так, на ведущем участке № 1 за четыре месяца проведено всего одно собрание. Узок круг рассматриваемых вопросов. В основном обсуждаются итоги за квартал и задачи на следующий период. Совершенно не обсуждаются такие вопросы, как внедрение научной организации труда, культуры производства и качество выполняемых работ, улучшение быта и досуга трудящихся.

Все это приводит и тому, что собрания проходят неинтересно, скучно, и рабочие неохотно идут на них. Так, общее собрание рабочих, ИТР и служащих управления по итогам первого квартала удалось провести только при второй попытке и то в рабочее время. При этом начальнику управления тов. Вахромееву пришлось объяснять начальникам участков, что если кто не придет на собрание, считать этот день для них прогулом.

Спрашивается, где же партийная организация, партбюро, постройком? Где их руководящая и направляющая роль?

Партбюро СУ-13 и его секретарю тов. Муковозу надо в корне изменить отношение по подготовке и проведению рабочих собраний.

Н. ИСАЕВ,
инструктор орготдела райкома КПСС.



***

Много забот появилось сейчас у рыбаков Нижневартовского рыбозавода: нефтяники, строители, геологи ждут от них обилия «живого серебра» сибирских рек.

Хорошо подготовился к путине бригадир лова, коммунист Иван Григорьевич Налимов. Более десяти лет трудится он на рыбозаводе и по праву носит звание лучшего рыбака.

На снимке: И. Г. Налимов.

Фото А. Новоселова.

***

Пролетарии всех стран, соединяйтесь!

ЛЕНИНСКОЕ ЗНАМЯ

ОРГАН НИЖНЕВАРТОВСКОГО РАЙОННОГО КОМИТЕТА КПСС И РАЙОННОГО СОВЕТА ДЕПУТАТОВ ТРУДЯЩИХСЯ ТЮМЕНСКОЙ ОБЛАСТИ

№ 63 (2577) Год издания 27-й | ВТОРНИК, 27 МАЯ 1969 ГОДА | Цена 2 коп.

На Ленинской трудовой вахте

Начало есть

Вчера в 10 часов утра началась закачка нефти в баржи.

Пароход «Социализм» привел к Мегионскому нефтеналивному причалу первые 2 баржи. Капитан его Алексей Григорьевич Королев уже не первый раз транспортирует по воде «черное золото» мегионских недр. А всего пришло двенадцать барж.

Почетное право откачать первые тонны нефти заслужили операторы Павел Поляков и Федор Миргазов.

За вчерашний день загружено в баржи более 8 тысяч тонн нефти, а всего за навигацию намечено перевезти водным путем 520 тысяч тонн.

Г. ЖЕМЕЙЦЕВ,
заведующий промыслом № 2.
п. Мегион.

Четко и слаженно

Бригады Г. Шаймухаметова, С. Суворова и Г. Богаткина приступили к разгрузке двух барж, пришедших из Новосибирска. На подходе еще семь барж.

Нефтяники, буровики, строители получат с начала навигации обсадные трубы, цемент, железобетонные блоки, кирпич, пожарную станцию, вагончики и т.д.

Коллектив техснаба хорошо подготовился к навигации и с самого начала ее трудится без срывов. А это — залог будущих успехов.

С. МЕДВЕДЕВ,
начальник специализированной конторы снабжения.

ИДЕТ РАЗГРУЗКА

Можно сказать, что автодорога с твердым покрытием на Самотлор начинается с причалов: здесь полным ходом ведется разгрузка подошедших оарж с железобетонными плитами.

Бригады строп альщиков СУ-909 М. Колиева и И. Толмачева под руководством прораба А. Бондаревича вчера утром уже разгрузили одну баржу с плитами и приступили к разгрузке другой.

Всего с начала навигации в СУ-909 пришло уже пять барж.

Ю. ШЕРЕМЕТЬЕВ.

Ребята уходят в армию

Рабочий коллектив Мегионской конторы бурения недавно торжественно проводил в Советскую Армию своих воспитанников токаря Виктора Каткова и фрезеровщика Анатолия Костюкина.

Собрание открыл секретарь парторганизации А. В. Волкодаев. С напутственными словами к будущим воинам обратились участники Великой Отечественной войны председатель буркома М. М. Давыдов и главный механик Г. Т. Воякин.

Оба призывника заверили коллектив, что они будут честно служить Родине.

Затем главный инженер А. И. Кононцев вручил ребятам денежные премии.

М. ПАРФЕНЮК,
инженер по подготовив кадров.
В. ЖЕЛЕЗНОВ,
слесарь конторы бурения.



28 мая — День пограничника



Пограничной заставой на одном из островов Курильской гряды командует офицер Николай Ярема. Большинство его подчиненных — отличники боевой и политической подготовки.

На снимке: ефрейтор Георгий Панов (справа) и сержант Виктор Хоружа в наряде. Они награждены значком «Отличный пограничник».

Фото С. Преображенского.
Фотохроника ТАСС.

ЛИСТОК народного контроля № 12

ОТЧЕТЫ И ВЫБОРЫ ОРГАНОВ КОНТРОЛЯ

Согласно постановления Центрального Комитета КПСС и Совета Министров СССР от 19 декабря 1968 года в нашем районе проведены отчеты и выборы в группах и постах народного контроля. В них приняло участие 6 126 рабочих и служащих. На собраниях коллективов предприятий и организаций выступило 202 человека.

Избрано 65 групп и 30 постов народного контроля, в которые вошли 837 человек. Это на 15 групп и 14 постов больше, чем было в 1968 году, а количество народных контролеров увеличилось на 300 человек.

В выступлениях на собраниях отмечалось, что группы и посты народного контроля стали работать более активно, проявлять принципиальность и настойчивость в устранении вскрываемых недостатков. Выступающие говорили, что народные контролеры вносят немалый вклад в общие успехи коллективов организаций, в выполнение планов производства и социалистических обязательств, в улучшение технико-экономических показателей предприятий района. Так, например, группа народного контроля рыбозавода (председатель И. И. Крюков) постоянно вникала во все вопросы жизни предприятия, боролась с бесхозяйственностью, помогая коллективу и руководству предприятия выполнять производственные задания. Кстати, деятельность группы рыбозавода одобрена окружным комитетом народного контроля.

Все критические замечания и предложения, высказанные на собраниях, в настоящее время обобщаются и будут рассмотрены на заседаниях групп и районного комитета народного контроля.

Следует отметить, что некоторые партийные организации затянули время с отчетами и выборами групп и постов народного контроля. Так, в Мегионской нефтеразведочной экспедиции, автотракторной конторе, Мегионской конторе бурения до сих пор не проведены собрания коллективов, группы не отчитались перед трудящимися, новые органы народного контроля не созданы.

Н. УСТЬЯНЦЕВ,
председатель районного комитета народного контроля.

РАБОТА ГРУППЫ ОДОБРЕНА

Недавно группа народного контроля НПУ «Мегионнефть» отчитывалась перед областным комитетом о своей работе. Комитет отметил, что народные контролеры нефтепромыслового управления под руководством заместителя секретаря партбюро Н. Ф. Фоменко вот уже длительное время оказывают существенную помощь партийной организации и хозяйственным руководителям в укреплении государственной и производственной дисциплины, в борьбе с бесхозяйственностью и расточительством.

Большое место в работе группы занимают вопросы улучшения производственной деятельности нефтепромыслов, хранения и использования сырья и материалов. Группа систематически держит под контролем выполнение мероприятий по использованию неустановленного оборудования. В результате проведенной работы сдано в монтаж 39 единиц оборудования на 6,4 тысячи рублей и передано другим организациям четыре механизма.

В январе и феврале 1969 года группой проведены проверки состояния учета и распределения жилой площади в жилищно-коммунальной конторе, правильность ведения табельного учета на нефтепромысле № 1 и в цехе поддержания пластового давления. Проведена проверка обеспечения технической документацией строительных организаций, ведущих обустройство Самотлорского месторождения нефти.

Материалы проверок обсуждаются на заседаниях партбюро. Руководители управления издают соответствующие приказы и распоряжения по устранению недостатков, выявленных контролерами. Отдельные материалы рассматриваются на заседаниях районного комитета народного контроля.

Хорошо работают народные контролеры цеховой группы нефтепромысла № 1 (председатель Г. Т. Малышкин). Большую активность проявляют члены группы — оператор по добыче нефти Б. И. Фирков, за которым закреплен ход подготовки объектов к круглогодовой добыче нефти, и оператор А. И. Суздальцев, осуществляющий контроль за использованием техники.

В небольшом коллективе цеха научно-исследовательских и производственных работ активен пост народного контроля, которым руководит инженер З. А. Бульмухаметова.

По инициативе народных контролеров НПУ создан совет председателей групп из организаций, занятых освоением месторождений нефти.

Областной комитет народного контроля одобрил положительный опыт работы контролеров НПУ «Мегионнефть» и рекомендует им в дальнейшем держать под неослабным контролем освоение Самотлорского нефтяного месторождения, усилить борьбу за экономию и бережливость, за сохранность социалистической собственности.

В. СЯЧИНОВ,
председатель областного комитета народного контроля.

В РАЙОННОМ КОМИТЕТЕ НАРОДНОГО КОНТРОЛЯ

Виновные наказаны

Комитет народного контроля проверил и рассмотрел на своем заседании выполнение указаний партии и правительства по экономии, бережливости и сохранности товаро материальных ценностей в торгующих организациях района.

Установлено, что в результате бесхозяйственности некоторые торгующие организации допустили в 1968 году значительные перерасходы по издержкам обращения, завершив год с убытками. Допущена большая порча товаров, особенно в райпо и орсе НПУ «Мегионнефть».

За бесхозяйственность районным комитетом народного контроля председателю райпо т. Петрову объявлен строгий выговор, начальник орса НПУ «Мегионнефть» т. Харин предупрежден. Материалы о порче товаро-материальных ценностей переданы в районную прокуратуру для привлечения виновных к уголовной ответственности.

ГРУППА ДЕЙСТВУЕТ

В конце марта этого года в орсе НПУ «Мегионнефть» были произведены перевыборы народных контролеров. Вновь избранная группа в составе 37 человек начала свою деятельность. Уже в апреле она провела два рейда. При проверке оформления нарядов на базе выявлены приписки у одного из шоферов в сумме 45 рублей. Деньги с него взысканы.

Также было доложено администрации, что отдельные рабочие базы приходят на работу в нетрезвом состоянии. Дело было передано в товарищеский суд, который вынес нарушителям трудовой дисциплины строгое наказание.

Во время второго рейда контролеры отметили, что не все складские помещения соответствуют нормальным условиям хранения. В результате произошла порча некоторых материальных ценностей. Акт проверки был направлен в НПУ «Мегионнефть». Сейчас все замечания народных контролеров устраняются.

Т. КУВШИНОВА,
председатель группы народного контроля орса НПУ «Мегионнефть».

С фотоаппаратом по причалам



1. В прошлом году в это время навигация на Оби была уже в разгаре. Нынче же затяжная весна, казалось бы, способствовала грузополучателям подготовить свои причалы идеально. Время на это было достаточно. Но посмотрите в каком состоянии причал разгрузо-погрузочного участка № 3 СУ-18 треста «Спецгазстрой»! Так здесь обращаются с дорогостоящими мостовыми переходами и другими материалами, создавая угрозу судам при подходе к берегу.



2. А так хранят блоки крупнопанельных жилых домов строители УПТК треста «Мегионгазстрой». Посмотрев на этот снимок, читатель тоже поймет «радивых хозяев» УПТК, которые говорят, что деталей, завезенных на три дома, навряд ли хватит на постройку двух домов.

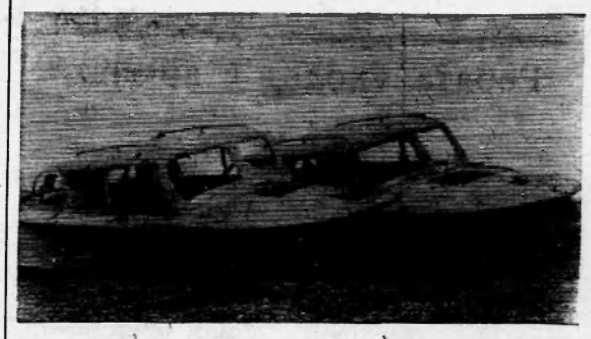

3. Два новеньких, 1966 года выпуска, полуглиссера Мегионской конторы бурения, видимо, ждут паводковых вод, чтобы от позора вместе со льдом сбежать в море. Ведь они вместо 8—10 навигаций проходили всего одну. И больше им не суждено плавать, так как по чьему-то злому умыслу кто-то так помахал внутри их, видимо, кувалдой, что после этого там «живого места» не сыщешь. Каждый полуглиссер стоит примерно 5—7 тысяч рублей. А если еще учесть, как организации района страдают от нехватки транспорта!?.

Фото М. ЛУТФУЛЛИНА.



В 1934 году Константину Григорьевичу Нигай не думалось, что работа учителя будет его призванием. Окончил он Московский институт инженерного транспорта. В 1936 году его попросили временно заменить преподавателя математики в школе. И полюбился Константину Григорьевичу труд учителя. Школа стала его жизнью. Вот уже 33 года он преподает математику. На посту директора школы был 22 года. Работал на Дальнем Востоке, в Средней Азии. А на Севере уже с 1950 года.

В школе про К. Г. Нигай говорят: «Это талантливый учитель. Сильный красивый человек!». Он требователен прежде всего к себе, к людям. Он хорошо знает свой предмет. К Константину Григорьевичу охотно идут советоваться или просто поговорить и ученики, и учителя. Слушает он всегда внимательно, с каким-то особенно доброжелательным интересом. Скромность — основная черта этого человека. Несколько лет подряд он был секретарем партийной организации в средней школе. Его труд в его воспитанниках. В разных городах они продолжают его дела. Судьбы вчерашних учеников ставят оценку учителю. Гордо можно сказать, что оценка у К. Г. Нигай только отличная: его воспитанники всегда успешно сдают математику в вузах. Константин Григорьевич, учитель — в этом счастье его жизни призвание.

А. ВАЖЕНИНА.

На снимке: К. Г. Нигай.
Фото А. Новоселова.

Забота о зеленом друге

Лесные массивы, расположенные по берегам рек Колик-Еган, Вах, Обь и их притокам, представляют большую ценность для народного хозяйства: дают древесину для строек области, служат базой для развития ряда связанных с лесом промыслов и пользований, а также являются местом отдыха для трудящихся.

Как в предшествующие годы, так и сейчас лесозаготовители района односторонне и неполно, исходя только из потребностей в древесине, из нужд сегодняшнего дня, без достаточного учета их общественного значения и завтрашнего дня района, используют лесные массивы.

Особую ценность представляют леса по берегам рек Ватинский Еган, Ваху, Оби, выполняя водоохранные. почвозащитные функции. И расположены они по основным водным магистралям, которые являются источником снабжения технологической и питьевой водой для всех поселков. Оголение водоохранных зон повлечет за собой обмеление рек, сократится судоходство, ухудшится нерест рыбы обеднится и лесная фауна.

При испытании нефтяных скважин выбрасывается в атмосферу громадное количество дыма и газов. Естественным фильтром является лес. Строительство будущего города Нижневартовска и рабочих поселков, таких как Ваховск, Мегион, требует дополнительной высадки зеленых зон вокруг них.

Особую народохозяйственную ценность представляют кедровые леса. В районе они занимают 150 тысяч гектаров, или 5,2 процента от лесопокрытой площади. В районе выделена орехопромысловая зона на площади 2 603 гектаров где вырубка кедра категорически запрещена.

Огромная ответственность ложится на плечи лесной охраны Нижневартовского района. Ведь земля, которую мы сейчас называем своей, не принадлежит только нам. Великий вождь Карл Маркс писал, что даже целое общество, нация и даже все одновременно существующие общества. взятые вместе, не являются собственниками земли. Они лишь ее владельцы, пользующиеся ею, и, как добрые отцы семейства, они должны оставить ее улучшенной следующим поколениям. Будучи владельцами родной земли, мы обязаны сделать все, чтобы не обеднить ее. И вот, чтобы не оставалось после нас пустыни, в районе объем лесопосадок увеличивается более чем в два раза. В 1970 году нужно озеленить до 200 гектаров.

В 1969 году Нижневартовскому лесхозу необходимо создать искусственные леса на площади 120 гектарах и подготовить почву на площади 170 гектарах. Лесоводы района на сегодня не имеют никакой техники и рабочей силы, чтобы справиться с планом. Лесхозу крайне необходима помощь. Лесхоз ожидает ее от таких организаций, как Мегионская нефтеразведочная экспедиция, Нижневартовский леспромхоз.

Лесоводами района подобраны площади под производство лесных культур в районе поселков Зайцева Речка, Ларьяк и Мегион составлены проекты лесных культур. Произведены технические расчеты и заготовлены семена. Нам сейчас нужна помощь техникой и людьми, чтобы можно было в короткие весенние агротехнические сроки произвести посев леса.

Лес рубят прямо или косвенно почти все организации и граждане района пользуются его дарами. В его воспроизводстве помогают лесникам немногие организации. Хочется отметить Вахскую нефтеразведочную экспедицию, Охтеурский госпромхоз, которые никогда ни в чем не отказывали.

Большое внимание лесоводы района придают сохранению молодняка при разработке лесосек методом узких лент. Ежегодно за счет сохранения подроста и молодняка восстанавливается до 50 процентов разрабатываемых лесосек. Этого, конечно, недостаточно, и задача состоит в том, чтобы все лесосеки разрабатывались правильно.

Для повышения продуктивности лесов лесоводами района проводятся санитарные рубки. В 1969 году они будут произведены на площади 400 гектарах.

С. ЕВДОКИМОВ,
главный лесничий
Нижневартовского
лесхоза.

За ленинской строкой

ДАРЫ СОЛНЕЧНОГО КЛАДА

На Выставке достижений народного хозяйства СССР есть любопытный стенд. Весь он испещрен линиями-лучами, протянувшимися от невзрачного бурого кирпичика к сверкающим пробиркам, медово-золотистым восковым слиткам, пушистому волокну. Это — торф и продукты из него.

«Кладовыми солнца» назвал торфяные залежи М. Пришвин. Подобрав к ним ключи, люди научились черпать из этих кладовых несметные богатства. Начав с роли топлива и до сих пор успешно справляясь с нею, торф овладевает сегодня все новыми «профессиями». Он служит химикам, металлургам, строителям. Спирт и щавелевая кислота, кормовые дрожжи и малосернистый кокс, высококалорийный газ, изоляционные плиты, воск, битум, клей — все это торф.

Торф, наконец, отличные удобрения — в свое время академик Д. Н. Прянишников назвал его «азотной рудой». А отработанная торфяная «кладовая» — залеж тоже служит людям: она может быть использована для посевов, лесонасаждений, рыбоводства.

Машины сделали торф дешевым и доступным.

А начиналось это так...

1917 год. Ноябрь. Страна бесконечно утомлена войной. Стоят заводы. Почти парализован транспорт. Топливо — вот с чего надо начинать, чтобы выйти из отчаянного положения.

В ноябре семнадцатого года в Петроград из Москвы приехал инженер И. И Радченко, член партии с 1898 года, связной «Искры». Он пришел в Смольный к Владимиру Ильичу с просьбой о кредитах на развитие торфяного дела.

«Вижу, Ленин сидит в маленькой комнате, за маленьким столом, рядом с которым стоит венский стул для посетителей, — пишет Радченко в воспоминаниях, хранящихся в Институте марксизма-ленинизма при ЦК КПСС. — Владимир Ильич чрезвычайно приветливо встретил меня... Высказал свое удовлетворение тем, что я работал по торфу и знаю это дело. Он придал большое значение этому виду топлива как более доступному при данных обстоятельствах, чем далекий донбасский уголь и бакинская нефть. Особенно разгорелся мечтой о целом ряде будущих крупных электростанций на торфе типа Богородской «Электропередачи».

В развитии торфяной промышленности В. И. Ленин видел не только возможность утолить топливный голод. Торф он считал первым шагом к электрификации страны. Не случайно, план ГОЭЛРО большое внимание уделял местному топливу — торфу, бурому углю.

В 1918 году В. И. Ленин подписал декрет «О разработке торфяного топлива» и «О главном торфяном комитете», положившие начало новой отрасли промышленности.

Особенно интересовался Владимир Ильич новым гидравлическим способом добычи торфа, изобретенным в 1914 году инженерами Р. Э. Классоном и В. Д. Кирпичниковым и названным «гидроторфом».

В прогрессивном и производительном методе, изгнавшем кирку и лопату, Ильич ценил не только «быстрейшую и вернейшую базу восстановления промышленности, но и «организацию труда по-социалистически».

27 октября 1920 года в Кремле демонстрировался фильм о новом методе. «Владимир Ильич, — вспоминает Радченко, — с удовольствием и с каким-то восторгом следил за кинематографическим изображением работы по-новому. А после просмотра подробно, до мельчайших деталей расспрашивал об изобретении».

Ленин постоянно следил за судьбой открытия. В письме к А. В. Луначарскому в апреле 1921 года он предлагал издать большим тиражом листовки и брошюры, учебники о гидроторфе, организовать передвижные выставки, снимать кинофильмы, ввести в соответствующих высших учебных заведениях специальный курс о добыче торфа.

«Так своим энергичным, деятельным участием, — пишет И. И. Радченко, — Ленин всего за два года помог незрелому вначале детищу стать на твердую ногу, преодолеть неизбежные болезни роста, сделаться промышленно-рентабельным способом».

По настоянию Владимира Ильича первые пять агрегатов «гидроторфа» изготовил Московский машиностроительный завод Михельсона. Этот ленинский заказ до сих пор помнят на заводе, который носит сейчас имя Влидимира Ильича. Его выполнение было доверено лучшим рабочим и мастерам.

«Мы имеем необъятные богатства торфа», — говорил В. И. Ленин. Действительно, около 160 миллиардов тонн — 65 процентов мировых запасов торфа — расположены в нашей стране. Используя современную технику его добычи, вооружившись новейшими методами исследования, ученые раскрывают неизведанные тайны этого дешевого природного сырья, расширяя его «послужной список», заставляя работать все эффективнее.

Л. БЕРНАСКОНИ,
корр. ТАСС.
Москва.

С ФОТОАППАРАТОМ ПО ПЛАНЕТЕ

На судоверфи имени Парижской Коммуны в Гдыне (Польша) построен по заказу Советского Союза танкер «Интернационал».

На снимке: инженеры Ержи Гетманчук и Ричард Войцеховский у контрольного пульта управления.

Фото ЦАФ — ТАСС.

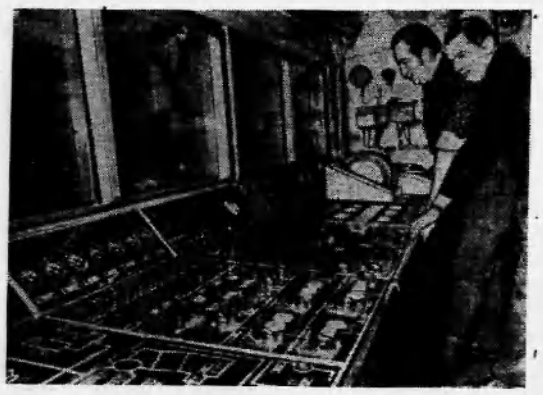

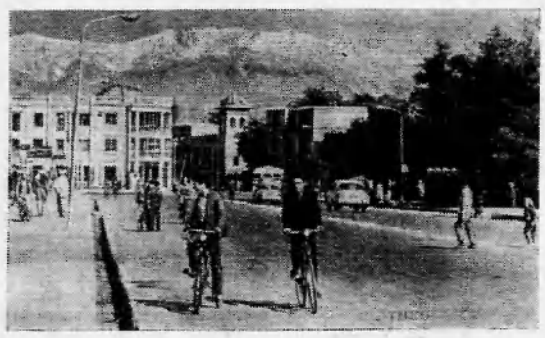

27 МАЯ — 50 ЛЕТ СО ДНЯ ПРОВОЗГЛАШЕНИЯ НЕЗАВИСИМОСТИ АФГАНИСТАНА

На снимке: на одной из центральных улиц Кабула.

Фото В. Соболева. Фотохроника ТАСС.



ДРВ. На энской ракетной батарее. Политработник Ле Хак Хыу (второй справа) знакомит ракетчиков с новыми победами патриотов Южного Вьетнама.

Фото В. Соболева. Фотохроника ТАСС.



Болгария. Молодая работница Митана Димитрова — одна из лучших производственниц текстильного предприятия «Ангел Кынчев». Вместе со своими подругами она взяла повышенные обязательства в честь исполняющегося в этом году 25-летия НРБ и успешно их выполняет.

Фото БТА — ТАСС.



Известный индийский актер и режиссер Радж Капур готовит к Международному фестивалю в Москве новую кинокартину «Мое имя — клоун». В съемках фильма, посвященного цирку, принимает участие большая группа артистов московского цирка и солистка балета Большого театра К. Рябинкина.

На снимке: Радж Капур и советский клоун Эдуард Середа во время съемки фильма.

Фотохроника ТАСС.

ИНТЕРЕСНОЕ

Рубль весом 1600 граммов

Монета весом в... 1 600 граммов. Оказывается, была и такая. И чеканилась она в России в начале 18-го века Петром I.

Эта монета достоинством в один рубль представляла собою большую квадратную плиту из меди. В центре ее стоял штемпель с обозначением цены, года и места чеканки, а по углам — изображение двуглавых орлов.

Однако тяжелые деньги население принимало неохотно. Судьба была благосклонна к петровским серебряным рублям весом около 28 граммов. На лицевой стороне круглой пластинки был изображен профиль царя, на оборотной — двуглавый орел. С небольшими изменениями эта монета «жила» более двухсот лет. В таком виде русский рубль стал обращаться и в странах Западной Европы.

У серебряного рубля Петра был предшественник — монета, выпущенная в 1654 году царем Алексеем Михайловичем. Она была тоже из серебра и того же веса. На ней изображен царь верхом на коне и его титул.

Петр I пытался чеканить и золотые червонцы. Это были крошечные монетки весом около 3,5 грамма. Позже появились золотые весом в 4 грамма. На них помещалась надпись: «Монета, новая цена 2 рубли, 1718».

На послепетровских серебряных рублях, вес которых несколько уменьшился, часто менялись и надписи и изображения. Павел I, например, запретил помещать на монете свой портрет. Свои изображения не чеканили на металлических деньгах Александр I и Николай I. Их портреты были только на пробных монетах, не пошедших в обращение.

С победой Великого Октября в стране появились советские серебряные рубли. Их начали чеканить с 1921 года. Вес и проба монет не отличались от царских денег, несмотря на разруху, страна быстро провела стабилизацию валюты.

На лицевой стороне первого советского серебряного рубля был герб РСФСР и надпись: «Пролетарии всех стран, соединяйтесь!», а на оборотной — пятиконечная звезда с венком из дубовых и лавровых ветвей.

Позже в Советском Союзе стали выпускаться другие металлические монеты. Две из них посвящены историческим датам: 20-летию победы над фашистской Германией и 50-летию Советского государства.

На монете в честь 50-летия Советского государства впервые было дано изображение основателя нашей партии и государства В. И. Ленина.

Корр. ТАСС.

Руслан Максютов

Смерть Соледад

Рассказ

(Продолжение. Начало в № 62).

Мы привыкли к ежечасной воздушной свалке над нашими головами. И великий знаток авиации Васька Алпаев — он был старше меня на два года — авторитетно комментировал, задрав подбородок:

— Сейчас он на выходе из петли срежет... Ах ты, опоздал!..

Позднее, в сорок пятом, Ваську, воспитанника артдивизиона, убили японцы при десантировании наших частей на Курильские острова. А сейчас он был нашим признанным вожаком. С вечно прищуренными глазами, никогда не улыбающийся, резкий в движениях — будто что-то дергало его изнутри — он обладал поразительной способностью уцелевать под бомбами. Мало того, в районе вокзала, вдребезги расколоченного, но, тем не менее, утыканного зенитками, он учил нас предугадывать, куда упадет бомба и когда нужно нырять в «трубу» — тоннель в железнодорожной насыпи — где тебя ни один осколок не достанет.

И было что-то путающее в его уверенности, недетской жесткости суждений, в том, как он дымил махоркой на глазах своей тетки, которая, как нам казалось, побаивалась его. Ходили слухи, что Васькиных родителей, связных партизанского отряда, немцы повесили где-то под Харьковом. А в общем-то мы восторгались Васькиной солидностью, когда он разговаривал с солдатами, следовавших через станцию, или толковал с мужиками из рабочих отрядов самообороны.

Немцы так и не сумели прорваться к нам, но война бушевала и здесь. И тем страшнее было это для нас, потому что смерть настигала неожиданно, как удар в спину средь бела дня. Погибла Надя Середа — убило осколком. Разнесло в кровавые клочья Витьку Климова. Целую очередь вкатил в грудь Светке Коробицыной спикировавший на улицу «Юнкерс».

С каким наслаждением мы смотрели, как разлетается в полыхающие черные клочья севший неподалеку от окраины подбитый «Мессер» — в нем рвался боезапас. А где-то у матери хранится благодарность от командования за спасение летчика — в мае сорок третьего прямо на улицу сел наш «Як», и мы — Васька, Степа и я — вытащили из кабины тяжело раненого лейтенанта. А потом машина взорвалась.

Наконец, настал день, когда мы спокойно стали разгуливать по улицам — вернее, по тому, что от них осталось. Немцев отогнали далеко к Кенигсбергу, и небо заволакивали лишь сиреневатые горькие дымки дотлевающих пепелищ.

Мы с Васькой, закатав штаны, ловили в речушке раков, вылезших из своих нор после окончания бомбежек. Нащупывали их в иле, хватали за слабо сопротивляющиеся клешни и швыряли в ведро.

Вязкая, оглушительная тишина... Мы никак не могли привыкнуть к ней. Не могли привыкнуть к глухому шуму шевелящихся в ведре раков. Не могли привыкнуть к тому, что неподалеку от нас, на рыжем взлобке, чудом остался в живых кусочек кустарника. И лишь небо — усталое, поблекшее, с морщинами узких лезвиеобразных облаков — хранило еще следы пережитых волнений. Да мерный колыхающийся гул далекой канонады напоминал о том, что умирать не перестали.

То, что произошло через минуту в последующие скоротечные и страшные мгновенья, я помню до озноба, до сосущей боли отчетливо и ясно.

Из неопадающего до сих пор полога чадного дыма над вокзалом выскочил «мессершмит». Едва не задев печные трубы, понесся над поселком, ударил по чудо уцелевшему дому Васильевых из всего бортового оружия и, оставив за собой грязные фонтаны взрывов, взмыл в небо.

Мы оцепенели.

— Смотри! — крикнул Васька. — «Лавочкины!» Эх, ч-черт! — он даже присел на корточки и стукнул по земле кулаком.

(Продолжение в следующем номере).

ТЕЛЕПРОГРАММА

27 МАЯ, ВТОРНИК

19.00 Фильм для детей «Пиала Пайрона».
19.20 Новости.
19.30 Докум. фильм «На Норильской волне».
19.50 Ленинские чтения.
20.10 Телевизион. худож. фильм «Операция «Трест». 1 серия.

28 МАЯ, СРЕДА

19.00 Фильм для детей «Спортландия».
19.20 Передача, посвященная Дню пограничника.
19.45 Фильм «Глазами художника».
20.05 Телевизион. худож. фильм «Операция «Трест». 2 серия.

Зам. редактора В. КИСЕЛЕВ.

Нижневартовская типография управления по печати Тюменского облисполкома. Заказ 489.

Пролетарии всех стран, соединяйтесь!

ЛЕНИНСКОЕ ЗНАМЯ

ОРГАН НИЖНЕВАРТОВСКОГО РАЙОННОГО КОМИТЕТА КПСС И РАЙОННОГО СОВЕТА ДЕПУТАТОВ ТРУДЯЩИХСЯ ТЮМЕНСКОЙ ОБЛАСТИ

№ 64 (2578) Год издания 27-й | ЧЕТВЕРГ, 29 МАЯ 1969 ГОДА | Цена 2 коп.

НА ОБСКИХ ПРОСТОРАХ — НАВИГАЦИЯ



— Вира, — доносится протяжный голос. И вздрагивает ажурная стрела плавучего крана, почувствовав тяжесть плиты. Кран [illegible] груз над голубой гладью Оби.

В застекленной кабинке, на самом верху крана, виднеется лицо его хозяина, Вадима Кузьменко. Многотонная громадина послушна его рукам, привычно лежащим на рычагах управления-контролерах. Вот плита идет вниз к штабелю таких же, сверкающих на солнце, железобетонных прямоугольников.

«Вира! Майна!» — этих слов давно ждали просторы Оби. Последние недели район жил началом навигации. И развязка наступила. В первый же день, как река освободилась ото льда, только в Нижневартовск пришло 15 барж. И на причалах привычно закипела работа...

Редко застанешь на одном месте прораба СУ-909 Александра Корнеевича Бондаревича. Баржа еще только направляется к берегу, а он уже расставляет стропальщиков, что-то разъясняет крановщикам, показывает место, где должен лежать груз. И все у него получается легко, быстро, правильно.



— Наша работа, пожалуй, не требует дополнительных объяснений. И вроде бы все просто: сумей разгрузить вовремя. Ан нет, и здесь свое умение, даже талант нужен. Мы, можно сказать, в паре с Казерпаем трудимся, а быть с ним вместе — удовольствие. Тебя, крановщика, даже груз понимает сразу, с первого взгляда. Мы же с ним четвертый сезон баржи принимаем, кое-какой опыт имеем.

А опыт здесь нужен немалый. Теснятся у причалов баржи, другие ждут на рейде, чтобы занять [illegible] нов. И голубая Обь, как голубое небо в следах реактивных самолетов, в белых, пенистых полосах, оставленных винтами судов. Включилась река в ритм общей работы. Крановщику Вадиму Кузьменко из своей кабинки видны разбуженные дали сибирской труженицы Оби. Но, пожалуй, на спокойное созерцание ни одной свободной минуты не остается. То и дело снизу доносится: «Вира-майна». Успевай только поворачиваться, крановщик! Лишь в обеденный перерыв спускается он со своего «капитанского» мостика. Короткий перерыв, и опять он наверху до конца смены.

— Я не первый год на флоте, — говорит он, — но до этого был электромехаником. Окончил зимой курсы и вот теперь сижу за контролерами. Интереснее? Ну, это как сказать... А вот уж ответственнее — это точно. Надо мне еще опыту поднабраться у старших. Теперь я понял, почему так ценятся старые, проверенные крановщики. На кране





трое нас, и вот у Владимира Петровича Калашникова 18-летний стаж работы на кране, у другого, Владимира Ивановича Максименко — одиннадцатилетний. Это уже «ассы»...

А рядом тоже прочерчивает небо стрелой кран эксплоуатчастка ИРПа. Здесь крановщиком — Александр Федорович Колосов, встречающий третью навигацию на Оби. Издалека, чтобы видеть всю панораму причала, интересно наблюдать, как четко, точно его кран ведет разгрузку баржи.

Началась на реке навигация. И только баржи, пришедшие в УПТК, сиротливо стояли на рейде. Прошли одни сутки, другие... Бухгалтеры спешно начали подсчитывать, сколько придется выплатить штрафов за простой... Может, первый блин комом? Да нет, просто несогласованность между УПТК и автобазой № 9. Плавучие краны автобазы не прошли проверку регистром, и вот на самом старте — заминка. Плохо, если и дальше все пойдет как в пословице: «Какое начало — таков и конец».

Но это — единственный досадный штрих в общей картине трудового подъема. Навигация накладывает свой отпечаток на дела любого предприятия района.

На снимках: ему, крановщику Вадиму Кузьменко, все видно сверху; под разгрузку приходит еще одна баржа; у стропальщика Казерпая Калиева наметанный глаз; разгружена очередная баржа, и радостно на душе у электромеханика Александра Фатеева и крановщика Александра Колосова; от прибывших барж тесно стало на Оби.

Текст В. ВОРОБЬЕВА.

Фото А. НОВОСЕЛОВА.



Партийная жизнь

Коммунисты-нефтеразведчики—впереди

Напряженным был 1968 год для нефтеразведчиков Мегионской экспедиции. Но разбуривание Самотлорского месторождения придавало им силу и энергию. О нефтяных богатствах Самотлора узнала вся страна. На коллектив нефтеразведчиков экспедиции легла ответственная задача — быстрее определить запасы подземных недр обширного, неприступного Самотлора и быстрее приступить к промышленной разработке месторождения.

Экспедиции был увеличен план нефтеразведочных работ. Перебазированы сюда из других экспедиций главка и треста бригады буровиков, вышкомонтажников, испытателей, выделены дополнительная техника, транспорт.

Широким фронтом началось наступление на новую нефтяную житницу страны. Как всегда, впереди испытанные ветераны нефтеразведочной экспедиции со своими буровыми бригадами, коммунисты, буровые мастера Григорий Иванович Норкин, Фаат Закиевич Хафизов, Семен Лукич Малыгин, Владимир Дмитриевич Шидловский, бригады вышкомонтажников, возглавляемые начальником цеха, коммунистом Василием Сергеевичем Васяниным, коллективы испытателей мастеров Александра Андреевича Никонорова, Владимира Ильича Кубатиева, Омета Борисовича Темирова, Петра Германовича Безродного.

1969 год принес новые повышенные задачи, новые заботы. С каждым месяцем все дальше и дальше от основной базы уходит фронт нефтеразведочных работ. Усложняются доставки людей на место работы, еще труднее приходится доставлять тяжелое оборудование в условиях абсолютного бездорожья.

Но нефтеразведчики Мегионской экспедиции не первый год работают в таких условиях. Научились преодолевать трудности и в борьбе приобрели некоторый опыт ведения работ в зимний, весенний и летний периоды. Например, с наступлением заморозков наши первые землепроходцы на легких, а затем и на тяжелых вездеходах начинают накатывать по болотам дороги, которые глубже промерзают и дольше держатся весной. В зимнее время монтируются и бурятся скважины там, где летом и мечтать об этом нельзя. А к весенней распутице стараются быстрее закончить работы на буровых, стоящих на озерках и болотах, и вывезти установки на твердую почву, где будет вестись бурение летом и осенью.

Весной у коллектива нефтеразведчиков Мегионской экспедиции был самый ответственный период. С огромным напряжением трудились вышкомонтажники и транспортники. Им предстояло перевезти сотни тонн грузов: оборудование, трубы, цемент, глинистый порошок, горюче-смазочные материалы.

Этому серьезному периоду и задачам коллектива было посвящено открытое партийное собрание, определившее для каждого коммуниста конкретные задания. Выполняя их, самоотверженно трудились коммунисты Я. Анисовец и А. Яковлев, которые на своих мощных машинах готовили площадки под новые буровые и дороги, помогали вышкомонтажникам перевозить тяжелое оборудование. Добились высокой производительности члены партбюро тракторист И. Краснобаев и шофер Самылов, электросварщик О. Вариченко и старшие дизелисты Г. Долгих и И. Терлеев, бурильщик Меджевский и многие, многие другие.

Очень часто можно было видеть в напряженных местах работ главного инженера экспедиции Р. Багаутдинова, главного механика Н. Абраева, главного геолога Г. Худорожкова, начальника ПТО С. Кузнецова, начальника цеха бурения А. Курбатова, старшего инженера Ю. Романченко и других инженерно-технических работников экспедиции.

Тяжел, сложен и почетен труд геологоразведчиков. Но коллектив Мегионской нефтеразведочной экспедиции, идя навстречу 100-летию со дня рождения В. И. Ленина, полон решимости достичь новых рубежей по разведке нефтяных богатств Тюменской области.

В. СЕРГЕЕВ.

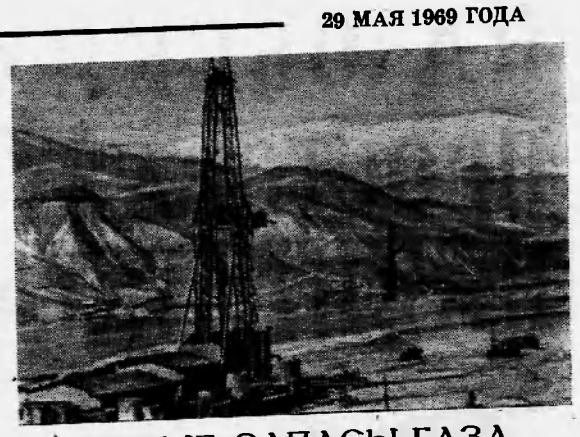

НОВЫЕ ЗАПАСЫ ГАЗА

Геологи Таджикистана успешно ведут разведку подземных богатств республики. За последние годы они обнаружили значительные запасы газа в Гиссарской долине. Только месторождение Шаамбары даст стране 15 миллиардов кубометров газа.

На снимке: разведочные буровые работы на месторождении Шаамбары.

Фото Н. Софьина.

Фотохроника ТАСС.



Паровая „баня“ для нефтяного пласта

Азербайджанская ССР. В Баку на пятом промысле «Лениннефти» впервые заработала передвижная парогенераторная установка для термического воздействия на нефтяной пласт («ППГУ»).

Установка дает в час 4 тонны пара высокого давления. При таком давлении скважину поступает в пласт, размягчает загустевшую от примесей смол нефть и гонит ее к скважинам...

Два таких агрегата прибыли на Апшерон с Украины, где их смонтировали на Черновицком машиностроительном заводе. В создании «ППГУ» принимали участие ученые, проектировщики и производственники многих промышленных центров страны.

Каждая установка состоит из двух огромных фургонов, в которых размещены парогенераторы и блоки химической очистки воды. Управление всеми механизмами автоматизировано.

Внедрение передвижных парогенераторных установок является частью большой программы, осуществляемой в нашей стране для интенсификации добычи нефти.

На снимке: передвижная парогенераторная установка на промысле.

Фотохроника ТАСС.

сердце

О многих учителях говорят: они нашли свое призвание. Это можно сказать и об Анне Сергеевне Шитаревой, преподавателе истории Нижневартовской школы № 1. Жизнь свою Анна Сергеевна помнит только в кипении. Сколько сил, энергии и изобретательности отдала она комсомольской работе! Комсомол направляет ее на учебу в Симферопольский педагогический институт. В 1939 году Анна Сергеевна закончила исторический факультет и стала работать в школе.

С большой теплотой вспоминает она первый, но интересный год преподавания, работу в школе для испанских детей, чьи родители погибли за свободу своей страны. «Трудность заключалась в том, что мы — учителя — не знали испанского языка и работали с переводчиком».



В 1950 году по зову сердца Анна Сергеевна переезжает на Север. Сейчас, как и 30 лет назад, со светлой улыбкой входит Анна Сергеевна в класс. Держится она очень просто, свободно и как-то красиво. Объявляет тему урока, спрашивает учеников, ставит оценки, рассказывает, учит...

Под руководством Анны Сергеевны организован в школе исторический кружок. Ее кружковцы в водовороте дел: сами изготавливают различные пособия, делают стенды, плакаты, умело используют диафильмы, диапозитивы, проводят беседы о В. И. Ленине.

Анна Сергеевна большой общественник, активный член общества «Знание». Ее фамилия дважды заносилась на районную Доску почета.

Бывшие выпускники, ныне научные работники, инженеры, врачи, учителя, приезжая в Нижневартовск, обязательно навещают свою учительницу, а чаще они шлют письма. Письма приходят из больших городов и маленьких сел, полные теплой благодарности, сердечных поздравлений. Воспитанники рассказывают ей о своих успехах, об учебе, как сдают экзамены, готовят курсовые и дипломные работы.

Не забываются и теплые встречи. Подходит как-то молодой человек в летной форме к Анне Сергеевне, улыбаясь, говорит: «Анна Сергеевна, Вы меня помните, это я — Володька Проскурин. Сестра у меня отличница, а я был такой посредственник!».

Анна Сергеевна — человек душевно необычайно богатый. И дело не только в ее широкой эрудиции, высокой образованности, но и в душевной щедрости.

А. ВАЖЕНИНА.

На снимке: преподаватель истории Анна Сергеевна Шитарева.

Фото А. Новоселова.

ДЛЯ ЖИТЕЛЕЙ НИЖНЕВАРТОВСКА

Коллектив участка № 3 из СУ-13 ведет строительство детского сада-яслей на 280 мест. Это будет самый большой детский комбинат в нашем районе. В четвертом квартале этого года садик-ясли намечено сдать его хозяевам — детям.

Бригада т. Лазуткина с с этого участка приступила к сборке первого в Нижневартовске крупнопанельного дома в пять этажей. В социалистических обязательствах коллектива записано — завершить строительство дома к пятьдесят второй годовщине Великой Октябрьской социалистической революции.

Для молодых специалистов нефтепромыслового управления строители СУ-13 начали закладку двух общежитий на 24 места каждое.

Под одно из них механизаторы из УМ-5 уже забили сваи. Готовы сваи и для молодежного общежития нефтяников на 100 мест. Его строительство поручено бригаде плотников Виктора Ивановича Зайцева.

И. ЯСЬКО.

КОГДА НЕТ СОГЛАСОВАННОСТИ

Начинается рабочий день, и шоферы трех организаций: автобаз № 9 и № 95, ДСРУ-3, и механизаторы УМ-5 начинают «ломать голову»: как же проехать от гаража до бетонки.

Все это происходит на глазах руководителей перечисленных организаций. И что самое обидное: ДСРУ-3, автобаза № 95 и СУ-909 строят километры отличных дорог и не могут почему-то договориться с девятой автобазой и УМ-5 сделать несколько сот метров обычного земполотна. Ведь недолго шоферам, экскаваторщикам и бульдозеристам потрудиться во внерабочее время, но... нет организационного начала, согласованности между предприятиями.

Н. СТРАХОВ,
шофер автобазы № 9,
член парткома треста «Мегионгазстрой».

Выгодно трудящимся, выгодно государству!

В редакцию газеты приходит немало писем, в которых читатели интересуются вопросами, касающимися работы сберегательных касс, порядком хранения денежных средств, облигациями трехпроцентного внутреннего выигрышного займа, денежно-вещевой лотереей и т. д.

Наш корреспондент обратился к заведующему центральной сберегательной кассы М. В. Шашкову с просьбой ответить на несколько вопросов.

Какова роль вклада в сберегательные кассы?

Вклады трудящихся в сберкассы являются существенной частью источников финансирования. Только на 1 января 1969 года за счет средств, привлеченных сберегательными кассами, выделено народному хозяйству примерно 30 процентов всех кредитов по Советскому Союзу.

Широкая сеть государственных трудовых сберегательных касс предоставляет населению возможность надежного хранения свободных денежных средств и неизменно служит выполнению задачи, поставленной В. И. Лениным в первые годы Советской власти «добиться того, чтобы малейшие сбережения сохранить для развития народного хозяйства СССР».

Какие изменения произошли за последние годы в накоплении сберкассами денежных средств?

Сбережения населения нашей страны с каждым годом увеличиваются. Особенно они выросли в последнее время на селе. Об этом красноречиво говорят следующие цифры: если сбережения городских жителей по сравнению с 1961 годом возросли в 2,3 раза, то в сельской местности — в 3,3 раза. В Нижневартовском районе остаток вклада в сберегательных кассах за пять лет увеличился на четыре миллиона рублей.

Как обстоят дела с вкладами сельских жителей в нашем районе?

К сожалению, не на должной высоте. Если в совхозе «Нижневартовский» проводится работа по перечислению части заработной платы трудящихся во вклады в сберегательные кассы, то в совхозе «Мегионский» этому важному вопросу руководство совхоза совершенно не уделяет должного внимания. Не занимаются безналичным перечислением части заработной платы рабочих и служащих во вклады в коопзверопромхозе, рыбкоопе, участковой больнице и среди учителей в пос. Ларьяк, Охтеурском ГОХЕ.

Что представляет собой государственный трехпроцентный внутренний выигрышный заем?

Прежде всего, облигации этого займа — удобная и выгодная форма денежных сбережений. По трехпроцентному внутреннему выигрышному займу ежегодно проводится 8 тиражей выигрышей: 15 февраля, 30 марта, 15 мая, 30 июня, 15 августа, 30 сентября, 15 ноября и 30 декабря.

Сколько выигрышей разыгрывается на один разряд займа?

В течение года разыгрывается 75 200 выигрышей на сумму 4 100 480 рублей. Отдельные выигрыши по этому займу установлены в размере 5 000, 2 500, 1 000, 500, 100 и 40 рублей на двадцатирублевую облигацию, включая нарицательную стоимость облигации (по облигациям достоинством в 10 рублей выплачивается половина выигрыша).

Какая вероятность выигрыша по облигациям трехпроцентного займа?

Возможность выигрыша увеличивается с каждым тиражом, поскольку количество разыгрываемых выигрышей остается неизменным до конца срока займа. Выигравшие облигации погашаются при выплате выигрышей и в дальнейших тиражах не участвуют.

Где можно приобрести облигации трехпроцентного выигрышного займа?

Они свободно продаются и покупаются всеми сберегательными кассами. Продажа их населению прекращается в день, предшествующий тиражу выигрышей, и возобновляется после опубликования в газете официальной таблицы. Покупка облигаций у населения производится в любой рабочий день.

Какая сумма выплачена владельцам облигаций нашего района?

В виде выигрышей в 1968 году жителям района выплачено 7 240 рублей, в текущем году — 3 280 рублей. Как видите, облигации Государственного трехпроцентного внутреннего выигрышного займа — удобная и надежная форма хранения сбережений, позволяющая получать значительные доходы в виде выигрышей.

Сколько вкладчиков нашего района получили в 1968 году выигрыши по выигрышным вкладам?

По состоявшимся в 1968 году двум тиражам выигрышей 69 человекам выплачено выигрышей в сумме 6364 рубля, а в текущем году по 53 тиражу выигрышей, состоявшемуся 6 апреля в пос. Боровое, выплачено выигрышей по выигрышным вкладам 41 человеку в сумме 5 222 рубля.

ВСЕГО ЗА ТРИДЦАТЬ КОПЕЕК

В 1968 году состоялось семь основных и один Новогодний тираж денежно-вещевой лотереи. Надо отметить, что истекший год подарил немало приятных сюрпризов жителям нашего района.

В центральную сберегательную кассу Нижневартовска в 1968 году предъявлены билеты денежно-вещевой лотереи с крупными вещевыми выигрышами: холодильники, автомобиль «Запорожец», стиральные машины, мотоцикл М-63 «УРАЛ».

Среди счастливых хозяев выигравших билетов Казанцева Нина Ивановна, работница Нижневартовского совхоза из Вампугольска, Хухарев Николай Павлович, шофер из Сарт-Егана, Мищанов Иван Иванович, помощник бурильщика Вахской экспедиции, Аксенова Т. Я., рабочая конторы бурения, Новосельцев Ю. Н., (эксплуатационный участок), Бочерикова Людмила Федоровна, медсестра Ларьякской участковой больницы и другие.

Центральной сберегательной кассой № 5939 выплачено выигрышей более 11 тысяч рублей по выигравшим билетам денежно-вещевой лотереи.

Р. ТОКАРЕВА,
контролер операционной части.

ДВОЙНОЙ ВЫИГРЫШ

Откровенно говоря, покупая билеты денежно-вещевой лотереи, большой надежды на выигрыш у меня не бывает. И если я не выигрываю, то не огорчаюсь: знаю, что кроме выигрышей каждый из нас получает личную выгоду от того, что вся поступающая от продажи лотерейных билетов сумма направляется через местный бюджет на жилищное строительство, развитие культуры, улучшение бытового обслуживания трудящихся.

На этот раз мне «улыбнулась» удача. На один из билетов я выиграла ХОЛОДИЛЬНИК стоимостью 210 рублей.

Таким образом, я получила двойной выигрыш.

К. ПИЩАЛЬНИКОВА,
домохозяйка.

БЕЗНАЛИЧНЫМ ПУТЕМ

Один из удобных способов накопления сбережений является ежемесячное отчисление части заработной платы во вклады.

Рабочие и служащие, желающие производить перечисления, должны подать в бухгалтерию своего предприятия или учреждения заявление с указанием, какую сумму от зарплаты желают они перечислять на свой счет в сберкассе.

Для записи перечислений в сберегательную книжку не обязательно приходить в сберегательную кассу ежемесячно. Запись суммы разрешено производить по желанию вкладчиков одной суммой за несколько месяцев.

Перечисление части заработной платы безналичным путем широко используют в СУ-13. Ежемесячно здесь производят безналичное перечисление части заработной платы во вклады около 30 рабочих и служащих в сумме более 3 тысяч рублей.

А. БУРУДСКАЯ,
бухгалтер расчетной группы СУ-13.

Мой вклад увеличился

Мне много раз приходилось слышать о выигрышных вкладах. Однако я не придавала им особого значения. Год тому назад, когда пришла в сберкассу положить деньги, мне посоветовали выбрать именно этот вид вклада. От других он отличается тем, что доходы по нему выплачиваются вкладчикам не в виде процентов, а в виде выигрышей.

Тиражи по выигрышным вкладам проводятся по области два раза в год. По 53-му тиражу, который проходил 6 апреля 1969 года в поселке Боровое, на мой счет выпал выигрыш в размере 100 процентов среднего остатка вклада за полугодие. Мой вклад увеличился на 302 рубля. А ведь по таким вкладам выигрыш может быть и 50, и 100, и даже 200 процентов.

Т. КАЛИНИНА,
работница треста «Мегионгазстрой».

ВЫИГРЫШ 500 РУБЛЕЙ

Государственный трехпроцентный внутренний выигрышный заем я считаю выгодной формой хранения наличных денег. Кроме того, я имею возможность участвовать в восьми тиражах выигрышей.

В 21-м тираже выигрышей трехпроцентного займа 1966 г. на одну мою облигацию выпал выигрыш в сумме 500 рублей.

А. ПРОТОПОПОВ.
Село Ларьяк.

Переводом в другую кассу

Вкладчик может поручить сберегательной кассе перевести часть вклада или весь вклад в другую сберегательную кассу для зачисления его во вклад или выдачи наличными деньгами любому лицу. Кроме того, любое лицо может внести в сберегательную кассу наличные деньги для зачисления их на счет вкладчика в другой сберегательной кассе.

Если вклад хранился в течение 3 месяцев (сумма не менее 10 рублей) перевод совершается на имя самого вкладчика в другую сберегательную кассу бесплатно.

Сберегательные кассы выполняют только именные переводы. Для перевода вклада вкладчик или доверенное им лицо подает письменное заявление; такое же заявление подает и лицо, которое вносит наличные деньги для перевода их в другую сберегательную кассу для зачисления на счет вкладчика.

Центральная сберегательная касса может выплатить часть вклада или весь вклад в сумме, не превышающей 100 рублей, на основании телеграфного запроса.

Вносите деньги на аккредитив

Аккредитив сберегательной кассы — удобный способ хранения денег в пути: при командировках, поездках в отпуск, на экскурсию и т. д.

Деньги, внесенные на аккредитив, можно получить в сберегательной кассе любого города или района.

Владельцу аккредитива выдается два документа — аккредитив и контрольный лист к нему, которые следует хранить раздельно.

Оплата аккредитива производится сберегательной кассой по предъявлении его владельцем паспорта или другого документа, удостоверяющего личность получателя.

Г. МОЛЧАНСКАЯ,
инспектор-ревизор сберкассы.

Последний звонок

— Торжественная линейка, посвященная последнему школьному звонку, открыта! — объявляет старшая пионервожатая Нижневартовской восьмилетней школы Валентина Доценко.

Звучит музыка. Знаменосец школы В. Повх и ассистенты И. Скалозуб и С. Нелидов вносят школьное знамя.

Присутствующие на линейке учителя, родители, представители различных организаций встают, пионеры отдают честь. Исполняется школьная любимая песня «Зарница». Слово предоставляется директору школы Ольге Михайловне Заспа.

Ольга Михайловна объявляет решение педагогического совета о допуске восьмиклассников к экзаменам и каждому вручает памятную открытку. С поздравлениями выступают представители от организаций, родители, члены родительского комитета. Все они желают выпускникам отличных успехов в сдаче экзаменов, правильной дороги в жизни, желают быть достойными строителями нашего коммунистического общества.

Перед строем восьмиклассников выходит маленькая девочка первоклассница Оля Юдина. От волнения она путает слова, но старшеклассники тепло принимают ее поздравления, громко аплодируют.

После поздравления первоклассники прикалывают к груди выпускников алые гвоздички.

От имени восьмиклассников школы выступают Н. Лазукова и Л. Гуржиева. Они благодарят директора, преподавателей за полученные знания, за воспитание, за все то хорошее, что дала им школа.

В торжественной тишине школьное знамя передается семиклассникам. Принимая знамя, они клянутся: «Своей учебой и общественными делами добьемся, чтобы наша школа была еще лучше и красивее. Везде и всегда будем поддерживать традиции и авторитет школы, беречь ее честь».

Последний звонок для выпускников подает ученица первого класса Ира Миндюк.

А. ВИТАЛЬЕВА.



Торжественная линейка, посвященная последнему звонку, в Нижневартовской средней школе № 1.
Фото Андрея Новоселова.

Последний звонок

23 мая вечером девчонки из 9 «б» долго суетились в школе: выпускали газету, записывали на пленку самодеятельный концерт. На завтра десятиклассники уходили из школы. Уходили на экзамены. Поэтому надо было проводить их в последний раз.

И вот торжественная линейка. Все замерли в строю. Впереди малыши-первоклассники с букетами веток сосны, брусники. Звучит «Школьный вальс», в зал входят десятиклассники.

Директор школы № 2 А. Д. Петров поздравил ребят с окончанием учебы. А потом приказ по школе о допуске к экзаменам: каждый делает шаг вперед. Затем поздравления, самые хорошие, теплые слова, материнские — от З. В. Воронцовой и К. М. Молоковой. От тех, кто будет сменой выпускникам, нынешних девятиклассников, речь держит Люда Косых: «Из самых праздничных дат вы этот день не забудете, наверное, никогда...»

Слово предоставляется Игорю Репину, первоклассенику. Малыши с букетами бегут к десятиклассникам.

А потом ритуал передачи знамени. Саша Буруцкий уходит из школы, знамя принимает Саша Володин. Он клянется, что будущие десятиклассники будут высоко нести и беречь его.

Витя Салмин и Лена Сушкина обходят зал, и весело, призывно звенит звонок. Звучит «Школьная тропинка», такая родная близкая песня, и уходят из зала выпускники, почти взрослые люди. Идут на последний школьный урок.

Из класса никому не хочется уходить. Включили еще раз магнитофонную запись — подарок девятиклассников. Звучат «Школьные годы», «Глобус», поздравления Вали Хариной, Аллы Козодой, классного руководителя Галины Геннадьевны Кирпичевой.

Всем было весело и легко, хотя каждый уже думал о предстоящих экзаменах...

Б. КУДРЯШОВ.

Руслан Макоютов

Смерть Соледад

Рассказ

(Окончание. Нач. в №№ 62, 63).

Один из наших самолетов, волоча за собой черный шлейф, уходил к горизонту. Зато второй в крутом перевороте на крыло зацепил «мессера». Тот качнулся и понесся к земле. Возле нее он вышел из пике и вновь низко понесся над землей совсем неподалеку от нас и, снижаясь, исчез за тем самым взлобком, на котором грелись под солнцем клочья кустарника. Взрыва не было.

— Ходу! — сказал Васька, торопливо натягивая рубашку.

— Гляди в оба! — крикнул я уже на бегу. — У него ж пистолет!

Вместо ответа Васька выхватил из кармана штанов наган с сильно укороченным стволом.

Самолет был цел. Тянулась по редкой траве рваная рыжая полоса — след от фюзеляжа. Мы осторожно — шаг за шагом — приближались к машине. Нет, «мессер» был основательно избит — следы пуль на обшивке. Концы лопастей винта были согнуты в одну сторону, и сейчас он напоминал диковинный хищный цветок. Кабина была пуста, прозрачный колпак сброшен.

— Да где ж!!! — Васька поднял револьвер на уровень груди. — Вон, лежит!..

Летчик лежал ничком, обхватив затылок руками. Маленького роста, почти мальчишьего. Но не это нас поразило. Яркоголубой комбинезон с золотым шитьем вдоль рук и ног, ярко-желтые высокие ботинки с украшениями из черной кожи, такой же желтый, широкий, причудливо расшитый пояс, желтые мягкие краги — они были испачканы кровью, и желтый шлем с проводами — наверно, от радио. Но наметанный Васькин глаз заметил другое — маленькую, инкрустированную темным серебром кобуру и торчащую рукоять крошечного пистолета.

— Руки вверх! Хенде хох! — Васька выпалил это разом, торопясь, глотая слова. Пилот не шелохнулся.

— Да он мертв, слышь, Вась...

Молниеносно Васька выхватил из кобуры немца пистолет. Да, такого нам еще не доводилось видеть. Почти игрушечный, весь покрытый никелем, а боковые накладки на рукояти в маленьких камнях кроваво-красного цвета. На одной из накладок — выгравированная надпись.

— «Со-ле-дад Ну-нес... Нет, Ну-ньес... Фален... Вален-сия»,— прочел я, запинаясь, призвав на помощь все остатки знаний, когда-то полученных на уроке немецкого.

Васька быстро засунул пистолет за пазуху. И носком ноги быстро, неожиданно легко перевернул летчика на спину.

Мы остолбенели.

Перед нами лежала девушка.

Крутые дуги черных бровей, широко распахнутые глаза невыносимо черного цвета, подернутые тусклой безразличной пеленой. Первое дыхание смерти набросило матовый оттенок на ее красивое властное лицо орехового цвета, и оно — я только сейчас подобрал сравнение — было будто изваяно из гладкой холодной майолики. Между разлепившимися губами виднелась подкова белых розных зубов, из-под слетавшего шлемофона выплеснулась волна синеватых — до того черны были они — волос...

Мы пришли в себя лишь когда услышали рядом голоса. К самолету бежали люди. Они так же ошеломленно уставились на летчика.

— Молоденькая-то! — охнул кто-то из женщин.

— Молоденькая? — услышал я голос Никифора Андреевича, нашего школьного завхоза. — Эта стерва Аньку и Серегу на тот свет отправила... А ну!..

Четверо взяли девушку за руки и за ноги, понесли к зиявшей неподалеку воронке от бомбы. Синие волосы ее волочились по рыжей грязной земле. Мужчины, раскачав, швырнули труп в воронку, забросали слежавшейся землей — вот и все. И ушли в поселок, не забыв отобрать у Васьки пистолеты — и тот, ободранный наган, и красивую трофейную игрушку.

Вот и все.

* * *

Я часто ловил себя на том, что мне хочется увидеть ее мать. Это пришло потом, когда наступила настоящая взрослость. Какая она? Обыкновенная, простая испанка в темном традиционном одеянии, которое помогает скрывать себя от других? Жизнерадостная рыбачка из Каталонии? Или из знатного кичливого рода? И почему-то гвоздем засела в голове фраза Лорки, которую привела мне однажды Наташа: «Мертвый в Испании мертв, как нигде в мире: его профиль ранит, как лезвие варварской навахи».

Все это — не то. Причем здесь Испания! Соледад сделали убийцей еще до того, как она села в кабину боевого самолета. Никто не узнает, о чем думала она, сажая на брюхо машину, уже сама смертельно раненая.

И мне становится жаль ее мать. Не Соледад, красивую и властную. Нет. Ее мать, кем бы она ни была.

В день Победы, в шестьдесят пятом, я был в гостях у Павла — Пабло Рохаса, испанца, вывезенного к нам в тридцать седьмом году. Он и поныне работает у меня в геологическом отделе. Рассказал о Соледад. Он пожал плечами — ничего особенного, просто фашизм. И все-таки это не так просто.

Каждое утро приносят почту. И едва ли не в каждой газете я вижу тоненькие точеные руки вьетнамок, устремляющих наши трехлинейки навстречу «Окайерадерам», «Тандерчифам», и «Фантомам». И нет, наверно, ничего святее этих слабых рук.

* * *

...Наташа молчала. И потом взяла меня за руку и сказала, перебирая пальцы:

— Ты знаешь, что означает это имя — «Соледад»? Это значит — «несущая печаль».

ТЕЛЕПРОГРАММА

ЧЕТВЕРГ, 29 МАЯ

19.00 Фильм для детей **«Танцуют куклы».**

19.10 Новости.

19.20 Документальный фильм **«Улыбка».**

19.40 «На экране — клуб политической информации» — передача.

20.00 Телевизионный художественный фильм **«Операция «Трест» — 3 серия.**

ПЯТНИЦА, 30 МАЯ.

19.00 Фильм для детей **«Стрекоза и Муравей».**

19.10 Новости.

19.20 Документальный фильм **«Горная поэма».**

19.40 «Будни нефтеразведчиков» — передача.

20.00 Телевизионный художественный фильм **«Операция «Трест» — 4 серия.**

Нижневартовское СМУ-5 производит набор на курсы электромонтеров с отрывом от производства, молодежь обоего пола в возрасте не моложе 18 лет, с образованием 8—10 классов.

Все слушатели курсов после присвоения квалификации будут зачислены в штат СМУ-5 на постоянную работу.

Обращаться за справками в отдел кадров с 9 до 17 часов.

АДМИНИСТРАЦИЯ.

ПОПРАВКА

В № 61 от 22 мая на первой странице по вине фотокорреспондента А. Новоселова неправильно указана фамилия в тексте под снимком. Вместо слов «рыбак Нижневартовского рыбозавода Михаил Андреевич Петлин» следует читать **звеньевой лова Тимофей Яковлевич Панкин.**

Коллектив редакции приносит извинение Т. Я. Панкину, М. А. Петлину и всем читателям нашей газеты.

Зам. редактора **В. КИСЕЛЕВ.**

Администрация, партийная и профсоюзная организации автобазы № 9 выражают свое соболезнование Меркулову Николаю Алексеевичу по поводу преждевременной смерти его жены

МЕРКУЛОВОЙ
Евгении Ильиничны.

Нижневартовская типография управления по печати Тюменского облисполкома. Заказ 490.

Пролетарии всех стран, соединяйтесь!

ЛЕНИНСКОЕ ЗНАМЯ

ОРГАН НИЖНЕВАРТОВСКОГО РАЙОННОГО КОМИТЕТА КПСС И РАЙОННОГО СОВЕТА ДЕПУТАТОВ ТРУДЯЩИХСЯ ТЮМЕНСКОЙ ОБЛАСТИ

№ 65 (2579) Год издания 27-й | СУББОТА, 31 МАЯ 1969 ГОДА | Цена 2 коп



На снимке А. Новоселова бригадир сварщиков Нижневартовской выщкомонтажной конторы М. А. Зайцев. Мастера «голубого огня», руководимые им, в полтора раза перевыполняют сменные задания. Они готовят оборудование для буровых Самотлора.

ПОСЕЛОК, В КОТОРОМ ТЫ ЖИВЕШЬ

С каждым годом меняется облик Нижневартовска и всего района. Там, где недавно шумела тайга, вырастают новые дома. В 1969 году только трест «Мегионгазстрой» планирует ввести жилой площади 14 682 квадратных метра. В первом квартале уже введено 1 786 квадратных метров. Много объектов запланировано и по соцкультбыту.

Но успешно решать задачи улучшения жилищных условий трудящихся невозможно только за счет нового строительства. Не менее важно правильно эксплуатировать имеющееся жилье, заботиться о том, чтобы оно не пришло раньше срока в негодность, благоустраивать его.

Однако некоторые хозяйственные руководители не выполняют планов капитального ремонта жилого фонда, не заботятся о благоустройстве, о наведении должного порядка в содержании и сохранении жилых домов, медленно ликвидируют аварийный жилой фонд.

Хотя на эксплуатационные нужды жилищного хозяйства государство выделяет огромные средства, значительное число жилых домов находится в запущенном состоянии. И не малая вина в этом работников жилищно-коммунальных контор и отделов. Бездействует и такой мощный резерв, как домовые комитеты.

В последнее время организацией домкомов занялись депутаты Нижневартовского поселкового Совета. Работники ЖЭК и ЖКО должны срочно помочь депутатам ознакомиться с людьми, выбранными в домкомы, изучить состояние дел в каждом доме, направить деятельность домкомов по нужному руслу.

Дом, в котором мы живем, не просто здание, где каждой семье выделена жилплощадь. Он — частица нашей жизни. Домкомы, общественный актив, профсоюзные организации призваны налаживать культурно-массовую работу среди населения. Очень важно это теперь, в условиях пятидневки. Сейчас, в летний период, в каждом дворе можно оборудовать волейбольные, баскетбольные площадки, установить теннисные столы, песочницы для малышей. Сколько полезных и увлекательных занятий можно организовать в оборудованных дворах с детьми, и частности, с подростками!

«Мы проживаем в балках «буровиков». Но живут здесь не только рабочие конторы бурения, но и работники других организаций. В этом году территория, на которой стоят балки, совсем не убиралась. Горы накопленного мусора таят в себе огромную опасность для здоровья населения. Просим вас помочь и посодействовать очистке территории», — пишет в редакцию житель поселка Нижневартовска П. Шульгин.

Редакция разослала руководителям организаций, рабочие которых проживают на данной территории, запросы с просьбой сообщить, какие меры будут приняты по очистке территории. Положительный ответ пришел только из конторы бурения, откуда сообщили, что уборка организована, и в дальнейшем будет постоянно поддерживаться порядок. А управляющий Нижневартовской спецконторой снабжения думает иначе: «Мусор туда кроме жильцов никто не завозил. Значит должны убирать сами жильцы...»

Поступают сигналы об антисанитарном состоянии и от жителей Мегиона. Но сведения, полученные от начальника Мегионской нефтеразведочной экспедиции С. Каталкина, заставляют надеяться, что порядок там будет наведен. В частности, он сообщает, что коллектив МНРЭ в соответствии с планом мероприятий по подготовке к 100-летию со дня рождения В. И. Ленина в весенне-летний период наметил провести следующие мероприятия по благоустройству поселка Мегиона: построить три километра бетонной дороги, отштукатурить 40 домов, озеленить улицы, здоровую площадь детских садов, школы, высадить 2 000 деревьев и кустарников; произвести ремонт отопительной системы в домах по улицам Труда, Первомайской, Герцена и других; отремонтировать дощатые тротуары; установить водоразборные колонки в каждом микрорайоне.

Благоустраивать свои улицы, свои дома должны все. И все призваны заботиться о том, чтобы наши поселки радовали глаз своим видом, а общественная жизнь в них была интересной и содержательной.



Лучшим сварщиком в СУ-909 считают Гурьяна Михайловича Колоколова. За годы работы он в совершенстве освоил избранную профессию. А потому качество сварки только отличное. Богатый опыт Гурьяна Михайловича перенимают молодые труженики управления.

На снимке: Г. Колоколов
Фото А. Новоселова.

ПОЧИН ШАИМЦЕВ ПОДДЕРЖАН

Поддерживая почин нефтяников НПУ «Шаимнефть», коллектив нефтепромыслового управления «Мегионнефть», вступая на трудовую вахту по добыче 20-миллионной тонны тюменской нефти, берет на себя повышенные социалистические обязательства:

— добыть в 1969 году 40 тысяч тонн нефти сверх плана, вместо ранее принятых 30 тысяч тонн;

— годовой план по добыче нефти выполнить к 27 декабря 1969 года.

Повышенные социалистические обязательства посвящаем достойной встрече 100-летия со дня рождения В. И. Ленина.

Р. КУЗОВАТКИН, начальник НПУ «Мегионнефть».
В. ВАНИН, секретарь парткома.
П. БАРАННИКОВ, председатель промкома.

СКОРОСТИ ВОЗРАСТАЮТ

29 мая Мегионская нефтеразведочная экспедиция выполнила месячный план проходки скважин. Пробурено 7 987 метров при задании 7 500 метров.

В мае хорошо потрудились все буровые бригады, но хочется отметить коллективы, которые возглавляют старожилы экспедиции Ф. З. Хафизов и Г. И. Норкин. С начала года буровая бригада Ф. З. Хафизова записала в свой актив 7 370 метров проходки скважин, бригада Г. И. Норкина — 7 000 метров.

Успешно ведет разбуривание Варьеган коллектив мастера С. В. Стерхова. Уже спущена техническая колонна, которая отсекла газоносный пласт, и глубина забоя скважины достигла 1 705 метров.

До конца месяца нефтеразведчики намерены пробурить не менее 1 500 метров скважин сверх задания.

А. СЕМЕНОВ, старший инженер МНРЭ.

Декада литературы и искусства Украины в РСФСР

Близкое и крепкое это родство, родство двух братьев-богатырей русского и украинского народов. Сердечная дружба с давних времен связывает русских и украинских поэтов, художников, музыкантов, артистов. Звонкие украинские думки и поэтические сказания так же популярны в России, как любимы на Украине русские былины, мелодии, танцы.

Ярким проявлением братства двух культур стала декада украинской литературы и искусства, которая торжественно открылась 27 мая в Колонном зале Дома Союзов.

Москва первая встретила посланцев Украины. Из столицы нашей Родины праздник начал свое торжественное шествие по городам советской России.

(Корр. ТАСС).

На водных магистралях района

Пришли первые грузы нефтеразведчикам Мегиона. Самоходная баржа СТ-780, доставившая глинистый порошок, не простояла под разгрузкой ни одной лишней минуты. Из Тюмени в адрес экспедиции идут баржи с бурильными трубами, оборудованием для буровых, машины, запасные части и т.д.

Чтобы обратно баржи не шли порожними, их загружают металлическим ломом. 150 тонн металлолома уже отправлено на металлургические заводы страны, под загрузкой еще 200 тонн. Быстро выполняют эти работы коллективы транспортного и хозяйственного цехов.

Л. КУЗЮКИН.

* * *

Пять барж с начала навигации разгрузил коллектив управления технической комплектации треста «Мегионгазстрой». Строящиеся объекты получили 3,5 тысячи тонн цемента и кирпича.

Слаженно и четко трудятся бригады стропальщиков И. Г. Мишина и С. М. Толстова. Планы для них не предел, а потому сменные задания выполняются на 140—150 процентов.

В. ИШКИНИН, начальник УПТК.

* * *

Восемь с половиной тысяч тонн груза переработали с начала навигации бригады стропальщиков специализированной конторы снабжения. Пришло оборудование для промыслов, автобусы, глинистый порошок и т. д. Все 10 барж были разгружены в срок. На подходе еще 6 барж.

Бригады стропальщиков Г. Шаймухаметова, С. Суворова и Г. Богаткина разгружают в сутки по три баржи при задании две.

С. МЕДВЕДЕВ, начальник техснаба.

* * *

С началом навигации прибавилось забот у работников орса НПУ. 29 мая к причалу подошло еще две баржи с продовольственными товарами. Орс получил муку, сахар, табачные изделия, холодильники.

На разгрузке барж хорошо потрудилась бригада Леонида Демидова.

Т. БАХАРЕВА, заведующая торговым отделом орса НПУ.

ВСЕ НА ВОСКРЕСНИК!

ДОРОГОЙ ТОВАРИЩ! 1 июня 1969 года проводится массовый воскресник по очистке и озеленению поселка Нижневартовска.

Вам предлагается навести образцовый санитарный порядок вокруг своего дома. Транспорт для перевозки мусора будет выделен.

Все, как один, выйдем на массовый воскресник!

Исполком районного Совета депутатов трудящихся.

В ПОЛИТПРОСВЕЩЕНИИ НЕТ КАНИКУЛ

ПАРТИЙНАЯ ЖИЗНЬ

Нынешний учебный год в школах политического просвещения проходил в обстановке широкой подготовки партии и всего народа к 100-летию со дня рождения В. И. Ленина. В связи с этим небывало усилился интерес советских людей к изучению жизни и революционной деятельности Владимира Ильича, к его великому идейно-теоретическому наследию, составляющему основу политики Коммунистической партии и Советского государства.

В течение учебного года в районе работало 18 начальных политшкол, 9 кружков по изучению важнейших решений партии и правительства, 20 школ основ марксизма-ленинизма и 18 теоретических семинаров. Всеми формами партийной учебы было охвачено 1 615 членов и кандидатов в члены КПСС, комсомольцев и из числа беспартийного актива. Кроме того, 144 человека учатся в вечерней общеобразовательной школе и заочно в высших и средних учебных заведениях.

Всегда хорошей теоретической и методической подготовленностью отличались занятия в начальных политшколах конторы материально-технического снабжения, нефтепромыслового управления «Мегионнефть», управления производственно-технической комплектации треста «Мегионгазстрой», где пропагандистами П. В. Чупин, А. Д. Гензе и Л. Н. Белинский. Интересно и содержательно проводили занятия в школах основ марксизма-ленинизма пропагандисты Г. Д. Марченко — в ДСРУ-3, Я. И. Выдрин — в рыбозаводе и В. В. Бехтер в НПУ «Мегионнефть».

Много полезного принесли занятия слушателям теоретических семинаров. Так, семинары по философии — при Мегионской конторе бурения и СМУ-5, по политэкономии — в тресте «Мегионгазстрой», по коммунистическому воспитанию — при нижневартовских средних школах проходили на высоком уровне и при большой активности слушателей. Пропагандисты С. А. Дрыга, М. Н. Палкин, В. Г. Александров, Д. Ф. Каморкина, А. Д. Петров и Т. Д. Шуваев всегда старались теоретические положения каждой темы тесно увязывать с жизнью, с задачами, над свершениями которых трудятся коллективы.

Для партийного и комсомольского актива в течение учебного года проведены теоретические конференции на темы «Карл Маркс и современность», «Ленин о коммунистическом воспитании молодежи», «Ленинские принципы партийного руководства». В Мегионе состоялась теоретическая конференция по книге В. И. Ленина «Великий почин».

Однако в партийных организациях узла связи и совхоза «Мегионский» — пропагандисты И. Н. Поспелов и Я. Д. Бопылов — занятия начались с опозданием. Допускались частые срывы занятий в школах основ марксизма-ленинизма и теоретических семинарах при СУ-18, районной больнице, автотракторной конторе и автобазе № 8.

Недостатком в системе политического просвещения явилось и то, что многие слушатели не конспектировали изучаемый материал, не пользовались для углубления знаний первоисточниками классиков марксизма-ленинизма.

Все это должно стать предметом обсуждения на партийных собраниях. В ходе обсуждения итогов учебы в системе политического просвещения должно быть тщательно обобщено все то новое, что появилось в пропаганде ленинизма, в разносторонней работе по повышению идейно-теоретического уровня коммунистов и беспартийного актива. Особенно следует обратить внимание на недостатки, чтобы в дальнейшем определить конкретные меры совершенствования партийной учебы.

Учебный год в системе политического образования закончен. Но это не значит, что для коммунистов наступил период внеучебы. В Уставе КПСС говорится, что каждый член партии должен систематически повышать свой идейно-политический уровень, неустанно овладевать марксистско-ленинской теорией. Полученные знания как в системе политического просвещения, так и в повседневной учебе надо умело сочетать с практикой, с теми задачами, которые стоят перед коллективами предприятий и организаций.

В связи с приближающимся 100-летием со дня рождения В. И. Ленина перед всеми партийными организациями, как подчеркивается в Постановлении ЦК КПСС, стоит важная задача — усилить работу в области марксистско-ленинского образования коммунистов, изучения революционной теории широкими массами. Это выдвигает свои проблемы и перед системой партийной учебы.

М. ШЕВЕЛЕВА,
заведующая кабинетом политического просвещения райкома КПСС.

Алексей Сергеевич Корнеев! Немало сделано его руками на Нижневартовской земле. Электрик по специальности, он принимает участие в монтаже и ремонте силового оборудования на объектах СУ-909.

Вместе со всем коллективом своего участка Алексей Сергеевич активно участвует в соцсоревновании, посвященном великой дате — столетию со дня рождения Владимира Ильича Ленина.

На снимке: А. С. Корнеев.
Фото А. Новоселова.



ЛЮДИ ПОБЕЖДАЮТ СТИХИЮ

С началом ледохода началось круглосуточное дежурство на строительстве постоянного причала геологов в Мегионе. Нужно было следить за движением льда и, если появится опасность сноса причальной стенки — поднять тревогу.

Утро 22 мая. Ледяные громадины толщиной в полтора метра и площадью в несколько гектаров с Оби, Мулки и Меги надавили на причальную стенку. Мощные тяги толщиной в восемьдесят миллиметров, которые должны были защитить причал, задрожали словно струны. Сооружению стоимостью более двух миллионов рублей с часу на час грозило разрушение.

Три месяца строители готовились к ледоходу. Было установлено несколько сотен металлических тяг, засыпано в причальную стенку пять тысяч тонн грунта. Инженерные расчеты показывали, что сооружение выдержит колоссальное давление. И стенка держала.

Но, как говорят, беда в одиночку не ходит. К большому скоплению льда прибавился сильный привальный ветер, удвоивший давление на причал. Вот тогда дежуривший мастер участка № 2 СУ-12 Н. Г. Ткаченко подал сигнал тревоги.

Первым его принял начальник РЭБ флота «Главтюменнефтегазстроя» Владимир Михайлович Блохин...

Интересна судьба этого человека. Звание капитана он получил еще на военных кораблях. Водил суда в северных широтах, ходил в «загранку». Потом вернулся в родной Омск. На правах бывалого служаки получил благоустроенную квартиру и прекрасный, комфортабельный пассажирский теплоход. Живи. Работай. А он в 1964 году уехал в Мегион. «Там труднее», — отвечал он на недоуменные вопросы. Его вклад в обустройство богатейшего в стране нефтяного месторождения исчисляется тысячами тонн перевезенного груза, большой общественной работой в коллективе...

27 часов шла напряженная борьба катеров под командой В. М. Блохина с разбушевавшейся стихией. Движением вдоль льдин они создавали полутора-двухметровую волну, которая ломала лед. Разломленные льдины расталкивали, чтобы уменьшить парусность ветра. И перестали звенеть тяги, выпрямился шпунт причальной стенки, спокойно заплескала речная волна.

Так было спасено сооружение, над возведением которого трудились три года.

Б. ЛЕВАНДОВСКИЙ.

Бьем тревогу

Осиротевшие объекты

Да, к этим объектам подходит только одно определение — осиротевшие. Когда-то на строительство их затрачивались ромадные суммы, применялись передовые методы труда, осваивалась новая техника и технология работ. Они были своеобразной школой мастерства, проверкой умения трудиться в сложных условиях Севера. А осиротевшими их назвать можно лишь потому, что оказались эти объекты безнадзорными.

Ходить за примером далеко не нужно. Возьмем, хотя бы, дорогу, проходящую по центральной улице Мегиона — Советской. Она первой в поселке оделась в «бетонную рубашку», и, так сказать, явилась родоначальницей всех остальных. Но сейчас дорога в нескольких местах разбита, а напротив средней школы до такой степени, что шоферы на бетонке (?!) ломают машины.

Проще простого — взять да и отремонтировать дорогу. Но кому? Ведь у нее нет хозяина! Заказчик, Мегионская нефтеразведочная экспедиция, еще в 1966 году не решился принять ее у генподрядчика треста «Мегионгазстрой» в лице СУ-12 в эксплуатацию. Сроки, когда дорога должна была находиться не под нагрузкой, выдержаны не были, а потому с первых же дней эксплуатации выявились изъяны. Генподрядчик и субподрядная организация СУ-18 получили деньги за выполненный объем работ и теперь, можно сказать, стали хозяевами положения.

Спору нет, по несданной дороге с первых дней начал ходить транспорт и экспедиции, и строителей. В общем, все машины Мегиона. Но это не лишает подрядчика ответственности за порчу дороги. До сдачи заказчику именно он в первую очередь отвечает за качество выполненных работ.

Но эту прописную истину, которая, кстати, есть и в колдоговоре, строители Мегиона игнорируют. И до сих пор продолжается тяжба между экспедицией и СУ-12. А дорога разрушается.

Приведенный случай не единственный в Мегионе. Заказчик, опять же экспедиция, пользуется теплосетями, которые тоже не приняты в эксплуатацию. Объем несданных работ составляет более чем на 600 тысяч рублей. Причина одна. Строители не сумели уложиться в сроки и не полностью завершили все работы на подземных коммуникациях. Заказчику пришлось начать их эксплуатацию. Действительно, не оставлять же людей без тепла.

История повторилась. Сейчас текущий ремонт теплосетей зачастую выполняют сантехники экспедиции, хотя эта прямая обязанность строителей. Не раз геологи обращались и к СУ-12, и к четвертому участку СУ-18 с конкретными предложениями покончить с такой бесхозяйственностью. Но они больше всего заняты делами сегодняшнего дня, а «хвосты» времен минувших их мало беспокоят.

А вот и свежие «творения» строителей. Не сдана в эксплуатацию из-за массы недоделок школа на 960 мест в Нижневартовске, в критическом состоянии объекты собственной базы СУ-13. И что самое главное — этих недоделок достаточно на центральном товарном парке, основном нефтяном коллекторе с Самотлора, нефтепроводе диаметром 630 миллиметров, идущего с Мегионского и Ватинского месторождений.

Конечно, строителям пришлось трудиться в сложнейших условиях. Но ведь в их распоряжении — опыт работы не только на нефтяных магистралях центра страны, но и Западной Сибири. Новичками их не назовешь, если учитывать производственный стаж. Но если оценивать по результатам их труда — напрашивается совершенно противоположное определение.

Перечисленные объекты, оказавшиеся на положении безнадзорных — не единственные. И в этом вина не только строителей, но и заказчиков, несвоевременно и недостаточно требовательно спрашивающих с подрядчиков за сроки выполнения и за качество работ.

Во многих строительных организациях страны оплата ведется не за выполненный объем работ, а уже за полностью сданный объект. Но почему-то такое новшество пока не находит достаточно широкого применения у нас. Если подходить к этому с точки зрения треста «Мегионгазстрой», то становится понятным такое отношение: меньше хлопот. Иначе и не назовешь.

В. ВОРОБЬЕВ.

◆◆◆ ◆◆◆ ◆◆◆

ШКОЛА ЧЕСТВУЕТ СВОИХ ЮБИЛЯРОВ

Вчера Нижневартовская средняя школа № 1 выглядела особенно празднично. Учительский коллектив, учащиеся, бывшие воспитанники, представители общественности района чествовали юбиляров школы: преподавателя истории Анну Сергеевну Шитареву, преподавателя математики Константина Григорьевича Нигай и директора школы Михаила Ивановича Питера.

На торжественной линейке ветеранам народного образования преподнесены памятные подарки, приветственные адреса.

А. НИКОЛАЕВ.

НИЖНЕВАРТОВСК РЕДАКЦИИ ГАЗЕТЫ „ЛЕНИНСКОЕ ЗНАМЯ“

Она служит людям

Третий год работает освобожденным агентом Нижневартовской инспекции госстраха Тамара Ивановна Луговская. Она обслуживает трудящихся на одном из страховых участков в поселке Мегионе.

Работа агента госстраха — это работа агитатора, а хороший агитатор всегда уважаемый человек у трудящихся.

Тамара Ивановна Луговская на своем страховом участке проводит беседы о значении и об условиях государственного добровольного страхования, своевременно продляет договоры страхования жизни от несчастных случаев, домашнего имущества и т. д.

Пострадавшим в результате несчастного случая Тамара Ивановна всегда помо-жет оформить документы для получения страховой суммы, окажет сочувствие, даст добрый совет.

В результате такой кропотливой агитационной работы, большого внимания к людям Тамара Ивановна добилась самых высоких показателей в районной инспекции госстраха.

Она имеет наибольшее количество действующих договоров страхования жизни среди всех агентов инспекции. Сумма страховых взносов по этому виду страхования составляет более 7 тысяч рублей на квартал, а поступление страховых платежей по всем видам добровольного страхования составляет более восьми тысяч рублей. План поступления страховых платежей в первом квартале текущего года Тамара Ивановна выполнила на 123 процента.

Т. И. Луговская продолжает успешно выполнять план поступления страховых платежей, с честью выполняет высокие социалистические обязательства, принятые в честь 100-летия со дня рождения В. И. Ленина.

А. БАИДАШИН,
начальник инспекции госстраха.



Строители дороги на Самотлор хорошо знают грейдериста Григория Михайловича Кривцова. Его машину можно видеть на самых трудных участках трассы. Сменные нормы выработки Григорий Михайлович выполняет в 2—3 раза.

На снимке: Г. М. Кривцов.

Фото А. Новоселова.

Школьники, ждем вашей помощи

В нашем районе очень много произрастает лекарственного сырья: березовые почки, гриб чага, лист брусники, плоды шиповника, черника, черемуха.

Дикорастущие лекарственные растения являются богатейшим резервом для изготовления лекарств, необходимых трудящимся нашей страны. Около 50 процентов лекарств изготовляются в аптеках и на заводах медицинской промышленности из растений.

От сбора лекарственных растений в значительной степени зависит своевременное и полноценное обеспечение больных. Сбор, обработка и сдача растений в аптеки — большое и очень важное дело.

Для того, чтобы успешно вести заготовку и чтобы собранные лекарственные растения были качественными, надо помнить некоторые правила.

Листья, траву, цветы и плоды следует собирать только в сухую погоду, лучше всего с утра, когда подсохнет роса. Растения, собранные в сырую погоду, очень быстро чернеют, портятся и теряют многие качества.

Сушить растения нужно в тени в теплом, сухом, хорошо проветриваемом помещении, лучше на чердаках. Плоды шиповника, черники и другие сочные ягоды сушат, предварительно подвялив на солнце, в печах, духовках.

Подробные разъяснения о времени и правилах сбора и сдачи лекарственных растений вы, ребята, можете получить в любой аптеке.

Собирая и сдавая лекарственные растения в аптеки и аптечные пункты, вы поможете снабдить медицинскую промышленность сырьем для производства лекарственных веществ и внесете большой вклад в дело народного здравоохранения.

За принятое лекарственное сырье аптеки оплачивают его стоимость.

Т. ЗАПАДНОВА,
управляющая аптекой № 58.

В поселок приехал специалист

В Мегионе я живу с 1965 года. За этот период не раз приходилось обращаться к зубному врачу. И, как правило, все лечение заключалось в том, что больной зуб обычно удалялся.

Зубных врачей сменилось много, а методы лечения в основном были одинаковы. Но вот к нам приехал новый врач Е. Олыпанецкий, и все пошло по другому. С больными проводится большая профилактическая работа, врач старается вылечить больной зуб. Удаление зуба — крайняя мера.

Об Е. Ольшанецком и вне больницы, говорят как о чутком и внимательном молодом специалисте.

Через нашу газету хочется передать ему сердечную благодарность за все хорошее, что он делает для людей, пожелать ему успехов в благородном труде.

А. НИКИФОРОВ,
электрик СУ-3.

ЗА СВОЕВРЕМЕННУЮ ПОДГОТОВКУ К НОВОМУ УЧЕБНОМУ ГОДУ

Нашей партией определена для работников народного образования генеральная линия подготовки подрастающего поколения к жизни, к полезному труду, воспитания у молодежи глубокого уважения к принципам коммунистического общества. К осуществлению этой задачи в школе должны быть направлены все наши усилия. Один учебный год — это целый этап жизни школы. Истекшие 9 месяцев текущего учебного года дают нам основание сделать вывод по учебно-воспитательной работе в школе. Ряд вопросов решен полностью: выполнен всеобуч, нет отсева учащихся в течение года, хорошо работают комсомольская и пионерская организации, повысилась успеваемость.

Но имеются и серьезные недостатки. Некоторые учителя не могут добиться в своей работе единства процесса обучения и воспитания. Преподавание носит, порой, односторонний характер. Все концентрируется на освоение знаний. Не все учителя оказывали помощь пионерской и комсомольской организациям. Кружковая работа не имеет массового характера.

Важнейшим условием нормальной деятельности является своевременная плановая подготовка к новому учебному году. Мы приступили к подготовке школы к новому учебному году еще в декабре прошлого года. Был составлен подробный план, рассмотренный и утвержденный партийным собранием Нижневартовского ЛПХ. В своем выступлении директор леспромхоза М. Гринин заверил коммунистов, что школе будет оказана всемерная помощь. В частности, полностью заменят кровлю на учебном корпусе, оштукатурят потолки, печное отопление заменят водяным. А главное, леспромхоз начнет пристройку к школьному зданию спортивного зала. Это явится самым лучшим подарком для учащихся и молодых рабочих поселка.

Собственными силами мы решили оборудовать у себя физико-химический кабинет. У нас в школе установилось хорошее правило: испортилось что-либо из учебных пособий, отремонтируй, приведи в порядок сразу же.

С будущего учебного года начальные классы переводятся на трехлетний курс обучения. Первый класс будет вести опытный учитель З. В. Бобова, самостоятельно изучающая новую программу. Помощь ей призваны оказывать Т. Н. Семенова и преподаватель математики А. А. Гаврилев.

Разрабатывается нами и план летнего отдыха учащихся. Готовясь достойно встретить 100-летие со дня рождения В. И. Ленина, коллектив школы и общественность поселка приложат все силы, чтобы выполнить взятые обязательства.

Н. КОРОБЧЕНКО,
директор Зайцевореченской восьмилетней школы.

□ [] □

Когда же откроется мастерская?

С каждым годом наши покупатели все больше получают электротоваров. Только за промежуток с 1966 по 1968 годы орсом НПУ продано 1 400 холодильников, 2 300 радиол, 1 250 телевизоров, 1 600 стиральных машин.

На все эти товары заводы дают гарантийный срок, т. е. обеспечивают бесплатный ремонт на определенный срок. Но наши покупатели не могут пользоваться гарантийным ремонтом, так как комбинат бытового обслуживания не выполняет эти услуги.

В результате при неисправностях некоторые покупатели сразу возвращают товары в магазин, другие производят ремонт за свой счет, а это обходится иногда очень дорого.

Когда же, наконец, будет гарантийная мастерская в Нижневартовске?

Г. МИХАЙЛОВА,
заведующая промтоварным кустом орса НПУ.

БЕРЕЧЬ ЛЕС ОТ ПОЖАРА

В большинстве случаев лесные пожары возникают по вине человека. Это — оставленные костры, брошенные непогашенные окурки, спички, применение легковоспламеняющихся веществ для пыжей охотниками. Это — и несоблюдение мер предосторожностей при проведении в лесу работ, связанных с огнем (сжигание порубочных остатков, работа тракторов, бензомоторных пил и т. д.).

Всему населению необходимо активнее участвовать в работе добровольных пожарных дружин и команд. Следует привлекать к шефству над лесными участками вблизи населенных пунктов школьников, организовывать зеленые патрули и дозоры.

Лесозаготовители обязаны одновременно с заготовкой древесины производить очистку участков от порубочных остатков. Это также будет предохранять леса от пожаров.

С. ЕВДОКИМОВ,
главный лесничий Нижневартовского лесхоза.



Десятки тысяч людей в белых халатах заботятся о здоровье детей в Народной Польше.
На снимке: на приеме у зубного врача.
Фото ЦАФ — ТАСС.

1 ИЮНЯ — МЕЖДУНАРОДНЫЙ ДЕНЬ ЗАЩИТЫ ДЕТЕЙ

Растите счастливыми!

«Пусть всегда будет солнце!» Эти слова, которые воскликнул однажды безымянный мальчишка, стали теперь крылатыми.

«Пусть всегда будет солнце!» — шепчет мать над колыбелью ребенка. Это значит: пусть он растет здоровым и крепким, и улыбается чистому небу, и никогда не слышит громовых раскатов взрыва. Это значит: пусть он растет счастливым.

Матери всех стран на всех континентах желают счастья своим детям. Вот почему в ноябре 1949 года, когда на сессии совета Международной демократической федерации женщин в Москве был установлен этот день, материнские руки — черные, желтые, белые в едином порыве взметнулись вверх, проголосовали за День защиты детей, за их здоровье, за их счастье, за их будущее.

Привилегированным классом назвал советских детей А. М. Горький. Привилегией пользуются дети с первого дня Советской власти.

Все лучшее — детям! Рожденный в первые дни Советской власти, этот лозунг стал законом нашего государства.

Все лучшее — детям! И в самые голодные годы, когда рабочие Москвы и Питера получали по осьмушке хлеба на два дня, детям до 14 лет выдается бесплатный паек.

Год 1919. В. И. Ленин подписывает Декрет о создании «Совета защиты детей». Он обязывает все комиссариаты и ведомства «неуклонно следить за снабжением детей питанием, одеждой, за оказанием им медицинской помощи».

Год 1920. Под председательством Ф. Э. Дзержинского правительство создает специальную комиссию «По улучшению жизни детей». Вот первые результаты ее деятельности: в стране открываются 18 детских санаториев, 40 лесных школ, 16 детских колоний.

Далеко, но по-прежнему близко то героическое время. Иными — качественно новыми — стали наши духовные и материальные потребности. Но по-прежнему живет самый человечный закон, утвержденный на заре советской истории: «Все лучшее — детям!»

В наш быт вошли ясли и детские сады — мы не мыслим жизни без них. Наши дети ходят в школу — восьмилетнее образование давно уже стало обязательным, и мы переходим на обязательное десятилетнее. Летом наши дети отдыхают в лагерях, санаториях, расположенных в самых живописных местах. А как интересно проводят ребята свой досуг — в их распоряжении Дома и Дворцы пионеров, кружки художественной самодеятельности, туристские базы, театры, кино, книги... О здоровье детворы заботятся миллионы врачей — в поликлиниках и больницах, в консультациях и школах.

Счастливое детство — мечта и стремление матерей земли. Они твердо уверены: дети всех стран и народов имеют право на радостное и безоблачное детство. Десять лет назад — в 1959 году Генеральная Ассамблея ООН торжественно приняла «Декларацию прав ребенка». Ее подписали 78 стран. Но вот данные статистики: 600 миллионов детей из миллиарда, живущих на планете, все еще страдают от голода и болезней.

В нищете живут неприятские дети в США. Горька жизнь детей греческих патриотов. Не видят детства маленькие вьетнамцы, познавшие весь ужас войны.

Болью и гневом откликаются сердца советских людей на эти злодеяния. И все общественные организации нашей страны — профсоюзы, комитет советских женщин, комсомол, Общество Красного Креста и Красного Полумесяца — помогают всем, кому нужна поддержка друзей. Так, доброй славой пользуются у пациентов педиатрический центр советского Красного Креста в Нью-Дели, больницы в Аддис-Абебе, Тегеране, Алжире, Пномпене.

Борьба за счастье детей — одна из важнейших задач современности. Потому что это — борьба за мир, за светлое будущее.

(Корр. ТАСС).



Счастливое будущее у ребят. И каждый из них знает, что счастье принес детям Ленин.
На снимке: сбор пионерского отряда 7 класса «А» Нижневартовской средней школы № 2, посвященный 100-летию со дня рождения Владимира Ильича.
Фото А. Новоселова.

ПОЭТИЧЕСКАЯ РУБРИКА

Я ВЕРУЮ

Я верую в одержимых!
Они по-своему правильны:
Их сущность, их содержимость —
Никогда не нейтральны.
Иначе б сюда не приехали,
У жизни дорогу выспорив.
Рыцари без доспехов,
Без фраз
И без всякой выспренности.
И выглядят очень просто:
Веселые и небритые,
И выше... и среднего роста,
И добрые — и сердитые.
Всяние. Кон уляжется
Жизнь на их плечи широкие.
Им и тайга покоряется
И болота глубокие.
И всюду они неуживчивы:
Оставят построенный город...
К ним, бородатым счастливчикам,
Навечно приписаны споры.
Любят их ветры черствыг,
Дожди по-таежному синие...
Они не боятся черта,
Они будто боги, сильные.
И все же с них не иконы,
А жизнь с них вписать бы
В вечность.
За нефть у болот Мегиона,
За дерзость и человечность.

Ю. МОРГУНОВ.

Уголок врача — КЛЕЩЕВОЙ ЭНЦЕФАЛИТ

Это заболевание передается клещами и возникает только весной и летом и по этому называется весенне-летним клещевым энцефалитом. Первые признаки заболевания клещевым энцефалитом появляются после скрытого (инкубационного) периода, который длится 7—14 дней. Чаще заболевание начинается внезапно с озноба и повышения температуры до 39—40 градусов. Появляются приступы тошноты и рвоты. При тяжелых заболеваниях сознание затемнено, появляются сонливость, бред, зрительные галлюцинации, а иногда и другие психические нарушения.

После падения температуры наступает повторный ее подъем, во время 2-й волны все признаки заболевания выражены резче. На 2—5 дни болезни, а иногда позднее появляются вялые параличи мышц, шеи, лопаток, конечностей. При клещевом энцефалите возможны и смертельные исходы. Больных клещевым энцефалитом обязательно госпитализируют, потому что даже при легком течении болезни могут быть осложнения.

Весенне-летний клещевой энцефалит — заразное заболевание. Возбудитель его — фильтрирующийся вирус.

Основной путь заражения человека клещевым энцефалитом — укус клеща, который чаще располагается на траве, кустарниках, не выше 1 метра от земли. Укус клеща безболезнен. Если клещ успел присосаться, его нужно немедленно удалить, место укуса смазать йодом, а клеща сжечь. После посещения леса одежда и тело должны тщательно осматриваться.

Клещевым энцефалитом могут болеть и домашние животные, что является двойной опасностью для человека. В весенне-летний период молоко обязательно нужно кипятить. Продукты, получаемые от домашних животных, должны обрабатываться.

В нашей стране с успехом применяются прививки против клещевого энцефалита. Противоклещевые прививки в нашем районе проводятся ежегодно: осенью, в сентябре-октябре, проводится 3-х кратная вакцинация с интервалом в 7—10 дней. Весной, в марте-апреле, проводится обязательная ревакцинация.

Благодаря успешному применению вакцины против клещевого энцефалита заболеваемость клещевым энцефалитом в СССР значительно снизилась.

Т. БОЗДУНОВА,
инструктор
по санпросвещению.

Зам. редактора В. КИСЕЛЕВ.

ТЕЛЕПРОГРАММА

СУББОТА, 31 МАЯ.

19.00 Фильм для детей «Приключения Мурзилки».
19.10 Передача «Наши юбиляры».
19.30 Документальный фильм «Автографы на льду».
19.50 Телеспектакль «Ночной разговор».
21.20 Фильм-концерт «Саратовские сувениры».

ВОСКРЕСЕНЬЕ, 1 ИЮНЯ.

12.00 Передача.
12.30 Фильм «Наши с Вовкой разговоры».
19.00 Фильм для детей «Талогой Батыр».
19.20 Передача «Ленин и музыка».
19.40 Телеспектакль «Повесть о молодых супругах».
21.20 Фильм-концерт «10 дней оваций».

Мегионской автобазе № 8 срочно требуются на постоянную работу шоферы 1и 2 классов со стажем работы не менее 3-х лет. Обращаться в часы занятий.

АДМИНИСТРАЦИЯ.

Нижневартовское СМУ-5 производит набор на курсы электромонтеров с отрывом от производства, молодежь обоего пола в возрасте не моложе 18 лет, с образованием 8—10 классов.

Все слушатели курсов после присвоения квалификации будут зачислены в штат СМУ-5 на постоянную работу.

Обращаться за справками в отдел кадров с 9 до 17 часов.

АДМИНИСТРАЦИЯ.

Нижневартовская типография управления по печати Тюменского облисполкома. Заказ 491.

ИЮНЬ

Пролетарии всех стран, соединяйтесь!

ЛЕНИНСКОЕ ЗНАМЯ

ОРГАН НИЖНЕВАРТОВСКОГО РАЙОННОГО КОМИТЕТА КПСС И РАЙОННОГО СОВЕТА ДЕПУТАТОВ ТРУДЯЩИХСЯ ТЮМЕНСКОЙ ОБЛАСТИ

№ 66 (2580) Год издания 27-й | ВТОРНИК, 3 ИЮНЯ 1969 ГОДА | Цена 2 коп.

Репортаж

Прошу принять в партию...

...Желаю быть в первых рядах строителей коммунизма, — читает заявление В. Н. Иванова секретарь парткома НПУ «Мегионнефть» В. Е. Ванин. В кабинете первого секретаря райкома КПСС, где заседают члены бюро, его голос звучит торжественно. Оно и понятно, ведь прием в партию — это незабываемое событие в жизни человека. Становясь в ряды Ленинской партии, он обещает жить и работать по-ленински, быть в первых рядах строителей коммунистического общества.

— На переднем крае покорителей Самотлора трудится Виктор Николаевич Иванов — начальник Самотлорского участка добычи нефти. Да еще как! — говорит о нем член бюро райкома КПСС, управляющий трестом «Мегионгазстрой» Григорий Ильич Пикман. — При подготовке к круглогодовой добыче нефти он сутками находился на Самотлоре, на тех объектах, где нужны были его инициатива, его руководство. Я предлагаю членам бюро утвердить решение партийной организации нефтепромыслового управления о принятии товарища Иванова кандидатом в члены КПСС.

Предложения Григория Ильича поддерживают все члены бюро. И вот первый секретарь райкома КПСС М. П. Страхов поздравляет молодого специалиста с вступлением в партию. Взволнованно благодарит В. Н. Иванов членов бюро за оказанное доверие.

Перед членами бюро — оператор первого нефтепромысла А. И. Суздальцев. Год назад его здесь же принимали в кандидаты, сейчас — в члены КПСС. Во время прохождения кандидатского стажа Александр Иванович был примерным тружеником, активным общественником. И не только в этот период. Он один из первых начинал промысел нефти в нашем районе, а первым всегда труднее. Но первопроходцев не пугали трудности, они упорно шагали вперед и победили. За многолетнюю, плодотворную работу Александр Иванович неоднократно поощрялся администрацией главка, объединения и управления.

И вот он сейчас четко отвечает на вопросы членов бюро. Говорит о требовательности Устава и Программы КПСС, о производстве и общественной работе. В ответах чувствуется его собранность, организованность, знание. Единодушное мнение членов бюро: Александр Иванович Суздальцев достоин высокого звания коммуниста.

Встретить 100-летие со дня рождения В. И. Ленина коммунистом — таково желание многих передовиков производства нефтепромыслового управления. Это желание выражено и в заявлении нормировщика цеха капитального ремонта скважин Елены Витальевны Саломахиной. Она так и пишет: «Хочу встретить юбилей Владимира Ильича коммунистом...» Это право она заслужила честным трудом, активной общественной работой. Елена Витальевна — ударник коммунистического труда, заместитель председателя цехкома.

Прошу принять в партию... С этой просьбой обратились к коммунистам нефтепромыслового управления начальник Мегионского отделения связи Виктор Георгиевич Иваненко, экономист НПУ «Мегионнефть» Людмила Михайловна Воробьева, член бюро райкома ВЛКСМ Николай Ильич Машанов... Сегодня они стали коммунистами.

В. ВАСИЛЬЕВ.

На Ленинской трудовой вахте

В ПОЛТОРА РАЗА БОЛЬШЕ

Шесть буровых вместо четырех по плану построили в мае работники Нижневартовской вышкомонтажной конторы.

Несмотря на распутицу, дружно, с большим трудовым подъемом трудились бригады З. Х. Бадретдинова, Н. Н. Божко и Р. Н. Идрисова. Досрочному выполнению задания помогла и своевременная обеспеченность необходимым оборудованием, техникой и материалами. В достижение успеха немало сил вложили вышкомонтажники А. С. Тишкин, В. Н. Расстрыгин, Г. А. Бадретдинов, В. А. Кучковский и другие.

Бригада Р. Н. Идрисова брала обязательство смонтировать первую в области буровую установку БУ-80 на электроприводе к 1 июня. Задание с честью выполнено на два дня раньше срока.

Л. ПОМЫТКИНА,
старший инженер отдела кадров Нижневартовской вышкомонтажной конторы.

□ □ □

С ОПЕРЕЖЕНИЕМ

Буровики Мегионской конторы разведочного бурения на 107,6 процента выполнили майский план проходки скважин. Сверх задания пробурено 681 метра.

Лучших показателей добилась бригада мастера Г. М. Левина. При задании 2 300 метров пройдено 2 558. Хорошие результаты и у коллектива, возглавляемого Ф. С. Сухоруковым. Во многом способствовал перевыполнению плана ударный труд буровиков недавно созданной бригады мастера А. В. Усольцева.

С начала года конторой пробурено 36 798 метров скважин.

В. СНЛЯРЕНКО,
старший инженер планового отдела Мегионской конторы разведочного бурения.

НАЧАЛО ПОЛОЖЕНО

Коллектив НПУ «Мегионнефть» решил добыть сверх годового плана 40 тысяч тонн нефти. За пять месяцев нефтяники откачали 430 тысяч тонн «черного золота», или на 30 тысяч тонн сверх задания.

Десятитысячный вклад в сверхплановую копилку внесли нефтяники в мае, когда выполнили месячное задание на 102,8 процента.

Почин шаимцев, поддержанный нефтедобытчиками района, обязывает их работать еще производительней.

В. ГРИЦАЙ,
старший инженер ПТО НПУ.

Еще недавно здесь шумела угрюмая тайга. Непроходимые болота скрывали даже тропинки, ведущие сюда. Но недра таили в себе огромные запасы нефти. И люди пришли, чтобы взять их.

На снимке А. Новоселова только один объект, нашедший прописку на Самотлоре — домик-ная насосная станция, детище монтажников третьего участка СМУ-5.



ВЕНЕРА — „СОСЕДКА“ ЗЕМЛИ

В связи с успешным завершением многомесячного полета советских автоматических станций «Венера-5» и «Венера-6» многие читатели просят рассказать о планете Венера и ее особенностях.

Выполняя просьбу читателей, публикуем статью на эту тему.

Планета Венера — ближайшее к нам небесное тело после Луны. Примерно раз в полтора года эта планета подходит к Земле на ближнее, по космическим масштабам, расстояние — 40 миллионов километров. Это в сто раз дальше, чем до Луны, но почти в полтора раза ближе, чем до Марса. Так близко к Земле не подходит ни одна другая планета. Венера вращается вокруг Солнца в среднем на расстоянии 108 миллионов километров и получает от него света в два раза больше, чем Земля.

До последнего десятилетия ее иногда называли «сестрой Земли» за сходство по размерам, плотности и массе. Так, масса ее составляет примерно 81 процент от массы нашей планеты. Диаметр Венеры около 12.100 километров, а земной — 12.756 километров. Естественно было предполагать, что физические условия у этих планет сходны. Были даже выдвинуты гипотезы о возможности жизни на Венере.

Исторический запуск в Советском Союзе межпланетной станции «Венера-4», в результате которого впервые в мире были проведены измерения непосредственно в атмосфере Венеры, в совокупности с точными наземными наблюдениями последних лет коренным образом изменили представления ученых об этой «планете загадок».

После Солнца и Луны Венера — самое яркое светило нашего небосвода. В вечернем и утреннем небе она бывает настолько яркой, что в ее свете предметы даже отбрасывают тень. Она первая «зажигается» в сумерки и еще долго «не гаснет» после того, как наступающий рассвет делает невидимыми все прочие светила. Из-за этого Венеру называют «вечерней» и «утренней» звездой.

Изучение природы Венеры было начато еще Галилеем. Он установил, что Венера — темное шарообразное непрозрачное тело, одна половина которого освещена солнечными лучами и потому светлая, а другая, ночная, — темная и на фоне неба неразличима. В 1761 году великий русский ученый М. В. Ломоносов доказал наличие у Венеры атмосферы.

Густой облачный слой на Венере длительное время не позволял получить даже общих представлений о природе самой планеты. Были созданы новые совершенные телескопы, появились новые направления в астрономической науке, рождались новые методы исследования небесных тел. Уже многое стало известно ученым о Луне и Марсе, уже был определен химический состав атмосфер ряда звезд, а наша «соседка» Венера все еще упорно хранила свои тайны.

Только открытие углекислого газа в ее атмосфере и радиометрические измерения температуры в 20-х и 30-х годах нашего столетия сделали заметный вклад в ее изучение. Возможность же исследовать поверхность планеты возникла только с появлением новой науки — радиоастрономии.

Ценность радиометодов в том, что радиоволны могут беспрепятственно проходить сквозь толщу облачного покрова Венеры и приносить на Землю ценные сведения о физических условиях на поверхности планеты. В последние годы удалось осуществить радиолокацию Венеры. Это принесло человечеству очень ценную информацию о ее вращении.

В отличие от Земли Венера вращается медленно, сутки на Венере равны 117 земным, т.е. там только длинные день и ночь. Само вращение происходит в обратную сторону, т. е. не совпадает с вращением Земли и других планет. Ось вращения перпендикулярна плоскости орбиты. Это означает, что на Венере нет времен года.

После того, как 18 октября 1967 года «Венера-4» «провела репортаж» непосредственно из атмосферы Венеры и передала на Землю ценнейшие сведения, некоторые из ее загадок были разгаданы.

Атмосфера Венеры имеет сложную структуру, до конца еще не изученную. Она состоит из нижней атмосферы, облачного слоя и ионосферы. В венерианской атмосфере — 90 процентов углекислого газа и небольшие количества азота, кислорода и воды. У поверхности планеты температура очень высокая — сотни градусов по Цельсию. Давление в нижних атмосферных слоях Венеры оценивается в десятки атмосфер, то есть в сотни тонн на квадратный метр.

Еще и поныне Венера хранит много тайн под своим покрывалом — плотной, малопрозрачной атмосферой. Людям, например, пока что мало известно о структуре «грунта» этой планеты; очень спорным является вопрос о природе явлений на Венере, которые создают такую высокую температуру ее поверхности.

Нет сомнения в том, что новое большое достижение советской науки и техники — спуск в атмосферу Венеры двух новых межпланетных станций «Венера-5» и «Венера-6» сыграет важную роль в исследовании этой планеты, послужит большим вкладом в понимание эволюции Солнечной системы, и Земли в частности.

М. ВЛАСЮК.
Научный сотрудник Академии наук СССР.

К 100-летию со дня рождения В. И. Ленина

СНОВА В ЖЕНЕВЕ



В январе 1908 года В. И. Ленин снова приехал в Женеву. Он покинул Россию по постановлению большевистского центра, вынесшего решение о перенесении издания газеты «Пролетарий» и переезде Владимира Ильича за границу. Сделано это было потому, что после поражения революции 1905—1907 г.г. в России начался разгул политической реакции. На революционеров обрушились репрессии, полиция усиленно громила большевистские организации. Царские шпионы повсюду искали Ленина. Царизм хотел расправиться с вождем революции.

По приезде в Женеву Владимир Ильич все свое внимание сосредоточил на организации издания партийного печатного органа, которому в той обстановке он придавал первостепенное значение. Возобновление выхода газеты «Пролетарий» потребовало от Ленина много энергии и сил, ибо пришлось создавать все заново. Но не прошло и двух месяцев, как очередной, 21-й, номер нелегального «Пролетария» вышел в свет.

Все мысли Ленина были связаны с русской революцией. Он был непоколебимо уверен в том, что впереди предстоят героические бои, которые увенчаются победой. С гениальной прозорливостью, несокрушимой верой в рабочий класс и торжество социализма он страстно, упорно мечтал о грядущей победе. Он уверен был в ней, видел великое будущее России, светлое будущее всего человечества.

Поэтому одной из важнейших задач Ленин считал подведение итогов революции 1905—1907 г.г. Он считал, что вопрос о правильной оценке революции и усвоении ее уроков рабочим классом имеет чрезвычайно важное, практически-злободневное значение. Владимир Ильич посвятил этому ряд своих печатных трудов, неоднократно выступал также с речами и докладами на собраниях и интернациональных митингах в Женеве, Париже, Антверпене, Лондоне. Он особо разъяснял то, что вождем первой русской революции, ее ведущей силой был рабочий класс. Указывал на важное международное значение революции, положившей начало новому подъему революционного движения в Европе и оказавшей могучее влияние на развертывание национально-освободительной борьбы народов Азии. Исторический опыт революции, обобщенный Лениным, стал достоянием международного пролетариата.

На снимке:

Женева. Ул. Маретер, дом № 61, где жил В. И. Ленин в 1908 году.

НА о. КАПРИ



Весной 1908 года Владимир Ильич по приглашению А. М. Горького провел некоторое время на острове Капри (Италия), где жил тогда знаменитый писатель. Ильич вел задушевные беседы с Алексеем Максимовичем, приглашал его более активно сотрудничать в газете «Пролетарий», рекомендовал написать о своем детстве и юности, о скитаниях по Руси, о чем рассказывал Горький в беседах с Лениным. Впоследствии писатель выполнил пожелания Ильича и создал книги «Детство», «В людях», «Мои университеты».

В конце 1908 года Ленин переезжает в Париж, куда было перенесено издание «Пролетария». Сделано это было потому, что Париж стал в то время центром русской эмиграции. Кроме того условия жизни в Женеве изменились из-за преследования швейцарскими властями русских революционеров.

На снимке:

Италия. В. И. Ленин в гостях у А. М. Горького на о. Капри играет в шахматы с А. А. Богдановым.

В Париже

В Париже Владимир Ильич сначала жил на улице Бонье, а затем снял квартирку на малолюдной улице Мари-Роз (теперь тут Музей В. И. Ленина). В этот период Владимир Ильич, уделяя много времени работе над изданием «Пролетария», главное внимание сосредоточил на борьбе за сохранение и укрепление нелегальной партии.



В. И. ЛЕНИН. Фото 1910 г.

Поворотным пунктом в жизни партии в те годы, по определению Ленина, явилась V Общероссийская конференция РСДРП, состоявшаяся в Париже в начале января 1909 г. В центре работы конференции был доклад Ленина «О современном моменте и задачах партии», по которому была принята предложенная им резолюция. Конференция решительно осудила ликвидаторство. Против ликвидаторов выступил также Плеханов, что было расценено Лениным как победа большевизма. На основе решений конференции Ленин и его единомышленники развернули решительную борьбу с врагами партии. В ходе этой борьбы большевистская партия укрепляла свои ряды, отстаивала правильность своей революционной политики и тактики.



На снимке:

Музей-квартира В. И. Ленина в Париже по улице Мари-Роз, дом 4. Здесь Владимир Ильич жил с 1909 по 1912 год.

В январе 1910 года в Париже состоялся пленум ЦК, на котором борьба большевиков против ликвидаторов разгорелась с новой силой. Дело усложнялось еще и тем, что прибавились настроения примиренчества. Такую позицию заняли Зиновьев, Каменев, Рыков и некоторые другие. Они, как и Троцкий, считали возможной совместную работу с ликвидаторами.

Ленин возглавил борьбу с оппортунизмом и его разновидностью — центризмом в международном рабочем движении. Он отстаивал последовательную революционную линию на заседаниях Международного социалистического бюро (в котором Владимир Ильич с осени 1905 года представлял РСДРП), выступал против оппортунистов на Копенгагенском конгрессе II Интернационала (август 1910 г.).

Для партии нужны были преданные кадры, и Владимир Ильич заботился о их подготовке и воспитании, особенно из среды рабочих. С этой целью в местечке Лонжюмо под Парижем Ленин создал специальную партийную школу и в течение четырех месяцев занятий прочел здесь цикл лекций (29 лекций по политической экономии, 12 — по аграрному вопросу, 12 — по теории и практике социализма в России, три лекции о материалистическом понимании истории и реферат о текущем моменте и положении дел в партии). В школе обучалось 18 рабочих, прибывших из Петербурга, Москвы, Николаева, Сормова, Баку, Тифлиса и других городов. Потом все слушатели школы были направлены в Россию на подпольную работу.

БОРЬБА ПРОТИВ ВРАГОВ МАРКСИЗМА

С поражением революции трудный период наступил для партии. Она переживала тяжелый организационный и идейно-политический кризис. Резко сократилось число ее членов. Начались разброд и шатания внутри значительной части социал-демократов. Идеологи буржуазно-помещичьей реакции стали умышленно извращать революционную теорию Маркса и Энгельса. Некоторые литераторы, примкнувшие ранее к большевикам, а также ряд меньшевиков тоже развернули «критику» марксизма, его философско-теоретических и научно-исторических основ. Эта «критика» смыкалась с наступлением на марксизм ревизионистов западноевропейских стран. А в буржуазной философии Западной Европы в это время большое распространение получила реакционная идеалистическая философия — эмпириокритицизм. Ее еще называли махизмом, по имени ее главного проповедника Маха.

В связи с поражением первой русской революции меньшевики позорно отреклись и от революционной программы и вообще от задач партии. Они дошли до того, что призывали рабочих к соглашению с буржуазией, к примирению с царизмом, к созданию такой легальной партии, которая довольствовалась бы незначительными реформами. В то же время меньшевики добивались ликвидации нелегальной революционной пролетарской партии. Так появился новый вид оппортунизма — ликвидаторство.

Идейный распад и разброд породили и еще один вид оппортунизма, так называемый, отзовизм. Его вдохновители предлагали вести только легальную работу и требовали отозвать социал-демократических депутатов из Думы и лишить, таким образом, партию возможности использовать думскую трибуну для связи с массами.

С особой двурушнической центристской платформой выступил Троцкий, добивавшийся объединения в рамках одной партии революционеров и оппортунистов.

Необходимо было разоблачить и разгромить всех этих врагов партии и рабочего класса — буржуазных идеологов, меньшевиков, троцкистов и их пособников. И Ленин повел против них непримиримую борьбу.

Развертывая борьбу на идеологическом фронте, направляя огонь против попыток «критиков» марксизма извратить революционную теорию, Ленин публикует знаменитую статью «Марксизм и ревизионизм». В феврале 1908 года он начал писать книгу «Материализм и эмпириокритицизм», в которой решил дать бой всем противникам марксистской философии.

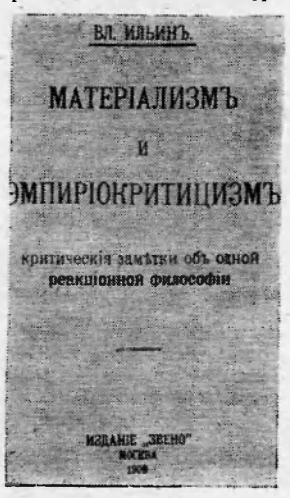

Осенью книга была закончена и в мае 1909 года она вышла из печати в Москве. Этот гениальный труд В. И. Ленина является образцом последовательной и непримиримой борьбы против врагов марксистской философии, образцом воинствующей большевистской партийности, защиты марксизма. В нем дан глубоко аргументированный критический анализ буржуазной идеалистической философии и философского ревизионизма, разоблачены их новейшие приемы защиты капитализма. В книге изложены и развиты основные вопросы марксистской философии: о материальности мира, объективном характере законов природы и общества, о диалектическом процессе познания истины.

Книга «Материализм и эмпириокритицизм» знаменует собой новый, ленинский этап в развитии философии марксизма.

Разгромив махизм, Ленин нанес сильнейший удар по идейным позициям меньшевизма, ибо махизм в России нашел наиболее широкое распространение в меньшевистских организациях, состоявших в большинстве своем из мелкобуржуазных интеллигентских элементов. Махизм являлся на деле теоретическим обоснованием ликвидаторства и меньшевистского отречения от революции. Книга «Материализм и эмпириокритицизм» явилась мощным оружием партии в борьбе против всех форм и разновидностей оппортунизма, всех и всяких фальсификаторов марксизма в рабочем движении России.

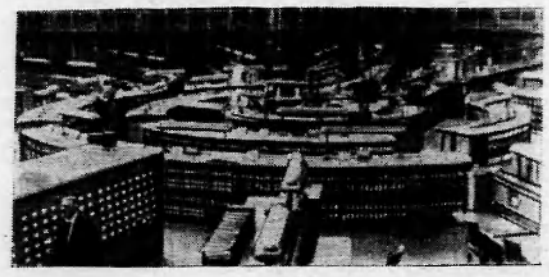



На снимках:

Обложка первого издания книги В. И. Ленина «Материализм и эмпириокритицизм».

Лондон. Общий вид читального зала библиотеки Британского музея, где неоднократно занимался В. И. Ленин. В мае 1908 г. он работал здесь над книгой «Материализм и эмпириокритицизм».

Предместье Парижа Лонжюмо. Улица Гранд-рю, дом № 17. Здесь находилась партшкола, организованная В. И. Лениным в 1911 году. Сейчас здесь расположена слесарная мастерская (снимок справа).

ФОТОХРОНИКА ТАСС.



Внимание — первый экзамен!

Тихо... Идут экзамены! Сегодня десятиклассники сдают свой первый школьный экзамен на аттестат зрелости. 9 часов утра. С волнением председатель школьной экзаменационной комиссии Анатолий Дмитриевич Петров вскрывает перед выпускниками конверт. Очень тихо, все затаили дыхание. Готовы к любым темам, но какие будут эти три темы?

Вместе с выпускниками волнуется Шишина Маргарита Николаевна — заслуженный учитель школы РСФСР, преподаватель русского языка и литературы в десятых классах. Сегодня и для нее экзамен: как же напишут сочинение ее ученики?

А. ВАЖЕНИНА.



На снимках: выпускники школы № 2 на экзамене по литературе и русскому языку (письменно); Ольга Шереметьева (8 класс «Б») решает сложную математическую задачу.

Фото А. Новоселова.

Отчитываются юные музыканты

В последние дни мая в Нижневартовской детской музыкальной школе царило оживление: шла подготовка к экзаменам, к отчетному концерту, проводил репетиции оркестр. В это же самое время в общеобразовательных школах тоже проходили контрольные работы за учебный год, поэтому нагрузка для учащихся была немалой.

И тогда, когда родители уже занимали места в актовом зале, в отдельных классах еще шли последние приготовления: Ю. Д. Кузнецов давал наставления малышам из подготовительной группы, В. М. Федоренко еще и еще раз инструктировал юных оркестрантов, а в одном из классов девочки-старшеклассницы вместе с педагогами заканчивали выпуск стенной газеты.

И вот — все готово. На сцене оркестр баянистов: одиннадцать девочек и мальчиков в парадной пионерской форме. Отчетный концерт открылся музыкой Шостаковича — «Родина слышит». Ребята заметно волновались: это было первое выступление оркестра. Оркестровая группа в музыкальных школах обычно создается из старшеклассников. В Нижневартовской ДМШ их пока не набралось в нужном количестве, поэтому решили включить в оркестр учащихся 1—2 классов. И, разумеется, очень много пришлось поработать и ребятам, и педагогам для того, чтобы организовать коллектив, чтобы все инструменты слились, звучали ровно, чисто, чтобы каждый ученик научился слушать и себя, и другого.

Выступление оркестра доставило большую радость родителям. Так же хорошо прозвучало в этом же исполнении и «Бурре» Иоганна Себастьяна Баха.

Один за другим отчитывались юные пианисты и баянисты. Музыка в этот вечер говорила языком и Бетховена, и Баха, и Прокофьева, и Гедике...

Неудержимым потоком льются мелодии. Они звучат то ласково и мягко, то стремительно и ярко, то по-народному напевно. И пусть это богатство звуков передают порой недостаточно отточенные пальцы, иногда еще робкие и неуверенные, но очевидно одно — музыкальные произведения вошли в сердце воспитанников школы, стали любимыми и близкими их друзьями. И музыкальная школа — этот первый шаг по большой и увлекательной дороге познания музыки — за пройденный учебный год подняла ребят выше на целую ступеньку.

Чистотой и выразительностью исполнения порадовали две Ирины — Широбажина и Ванина.

Попробовали себя на сцене и самые маленькие ученики школы — воспитанники экспериментальной группы. И, надо сказать, удачно. Им мало знакомо еще волнение. Они выступали охотно, радостно, по-детски не смущаясь.

После концерта состоялась беседа директора школы Ю. Д. Кузнецова с родителями об итогах года.

В новом учебном году планируется довести количество учащихся до 200 человек, расширить вечернее отделение и экспериментальную группу.

Каждый ученик получил летнее задание — разобрать самостоятельно несколько произведений, доказать свое умение превращать в звуки нотные знаки, написанные рукой творцов музыки.

Н. СЕНЬКОВА.

В этом году в жизни учащихся ДМШ произошло много изменений. Новое здание позволило организовать занятия оркестра, хора.

На снимке: репетиция хористов.

Фото В. ФЕДОРЕНКО.



На темы воспитания

АВТОРИТЕТ РОДИТЕЛЕЙ

Наши дети — будущие граждане и строители нового, коммунистического общества. Воспитание детей — ответственное дело, и большую роль в этом играет семья. Для родителей А. С. Макаренко писал: «В вашей семье и под вашим руководством растет будущий борец».

Там, где родители относятся к воспитанию своего ребенка как к общественному делу, где жизнь родителей является примером для своих детей, там мы видим положительные результаты. Общий культурный рост населения, помощь со стороны общественности заметно сказываются на семейном воспитании.

Часто задают вопрос, когда начать воспитывать ребенка? Ответ один — с рождения надо правильно организовать его жизнь и воспитание. Советская семья — это тоже школа жизни для ребенка.

Ребенок в раннем возрасте всегда стремится подражать окружающим, родителям, старшим братьям и сестрам. Подражательность в детском возрасте является психологической особенностью ребенка и ее необходимо использовать в целях правильного воспитания.

В жизни ребенка большое значение имеет родительский авторитет. Как же возникает и развивается авторитет родителей, как должны взрослые члены семьи его поддерживать? Вот пример из семьи Славы Новоселова. Отец погиб на фронте, мать воспитывала сына одна. Любовь матери к сыну была нежна, но требовательна. Сама активная общественница, член коммунистической партии, она и для сына была примером. Станислав был комсоргом класса и председателем учкома школы. И сейчас приятно знать, что и в вузе он отличник учебы и активный общественник. Недавно его приняли в ряды КПСС.

Хорошо воспитала троих сыновей и дочь семья Ершовых. Два сына учатся в Московском университете, младший оканчивает среднюю школу. Родители Ершовых всегда выдержанные, рассудительные. Такими их можно увидеть на работе, в семье и в школе. Чувство ответственности за порученное дело, принципиальность и требовательность к себе и окружающим они сумели передать и своим детям.

С детства ребенок привыкает к тому, что родители все знают и умеют. Дети видят ловкие руки матери, которые справляются с самыми трудными делами, и сильные руки отца. Малыши убеждаются, что взрослые в состоянии ответить на все их «почему?» и «отчего?». Это и есть та основа, на которой развивается авторитет родителей. Уже пяти—шестилетние дети спрашивают родителей, где они работают, что делают. По мере того, как дети взрослеют, им уже не безразлично трудовое, общественное лицо родителей. Признание авторитета родителей должно вытекать из любви к отцу и матери, из уважения к их жизненному опыту, знаниям.

А. ПРАСИНА,
учительница Ларьякской средней школы.

По следам неопубликованных писем

На письмо, поступившее в редакцию от жильцов дома № 69 по улице Джалиля т.т. Пургаевой, Кондратьевой, Хасановой и других, об антисанитарном состоянии территории вокруг их дома, мы попросили ответить начальника ЖКК НПУ тов. Деревянко. Вот что он сообщает:

«Домоуправ ЖКК Н. Шишкина проверила санитарное состояние территории дома. Нечистоты убраны и убираются постоянно. Дом подлежит ремонту. Ремонт будет осуществлять СМУ-5, которое по окончанию работ все строительные отходы обязано убрать».

* * *

В редакцию поступило письмо-жалоба от жительницы 15 квартала Нижневартовска тов. Нечаевой о нарушении правил торговли продавцом Т. Старковой.

По просьбе редакции внештатный инспектор по торговле Н. Скосырева провела проверку, сделав контрольный закуп и просмотр ассортимента товаров.

Факты, изложенные в письме, подтвердились, о чем было доложено руководству орса НПУ.

Заведующая торговым отделом орса Т. Бахарева сообщила редакции, что продавцу Т. Старковой вынесен строгий выговор. График работы магазина удлинен. В магазин направлен еще один продавец. Отпускной день для завоза товаров — среда. С улучшением дороги в этот магазин будут доставляться молоко и хлеб. Контроль за работой магазина возложен на товароведа Ж. Раевскую.

С ФОТОАППАРАТОМ ПО ПЛАНЕТЕ



Индия. Успешно работает нефтеперерабатывающий завод в Бараути, построенный с помощью Советского Союза.

На снимке: блок колонн коксовой установки.

Фото А. Серебренникова.

Фотохроника ТАСС.

* * *

Социалистическая Республика Румыния. 1 500 юношей и девушек получают сейчас образование в технической школе «Электромагнетика» в Бухаресте.

На снимке: в одной из аудиторий школы.

Фото Аджерпресс — ТАСС.

* * *

В самой богатой капиталистической стране, Соединенных Штатах Америки, несколько миллионов безработных и несколько десятков миллионов живущих в нужде.

На снимке: полураздетые и полуголодные дети, живущие в шахтерском городке.

Фотохроника ТАСС.

Москва. Одержав победу в двенадцатой партии матча на первенство мира с Аллой Кушнир, Нона Гаприндашвили еще на три года сохранила титул шахматной «королевы».

За четыре тура до финиша она уже набрала восемь очков — половину возможных, что по условию оставляет за ней звание чемпионки мира.

На снимке: чемпионка мира Нона Гаприндашвили.

Фото В. Шандрина.

Фотохроника ТАСС.









Канада. Около 2 тысяч женщин провинции Онтарио вяжут по вечерам кофты, носки, рейтузы, одеяла для вьетнамских детей. Их руками уже изготовлено и отправлено во Вьетнам более 7 тысяч теплых вещей.

Так канадские женщины выражают свою солидарность с героическим вьетнамским народом, борющимся против американской апрессии за свободу и независимость своей страны.

На снимке: Лил Грин — ветеран движения за мир и женского движения Канады, одна из организаторов и активных участников кампании по изготовлению теплых вещей для вьетнамских детей.

Фотохроника ТАСС.

Показывает НИЖНЕВАРТОВСКАЯ телестудия

ВТОРНИК, 3 ИЮНЯ.

19.00 Фильм для детей «Необычные приключения Коябабы».
19.20 Новости.
19.30 Документальный фильм «Люди и космос».
20.20 Художественный короткометражный фильм «Незаметный человек».
21.10 Концертная программа Латвийского телевидения.

СРЕДА, 4 ИЮНЯ.

19.00 Фильм для детей «Старик и журавль».
19.10 Передача «Рейд по стройплощадкам».
19.30 Документальный фильм «Середина земли».
19.50 Телефильм «Неотосланные письма».
21.10 Концертная программа.

5 июня 1969 года в 6 часов вечера в помещении клуба «50 лет ВЛКСМ» проводится собрание любителей рыбаков и охотников.

Повестка дня:

Организация лодочной станции.

Исполком поселкового Совета депутатов трудящихся, райком Союза «Тюменьнефтегазстрой» приглашают всех любителей рыбаков и охотников принять участие в работе собрания.

ИСПОЛКОМ ПОССОВЕТА.
РАЙКОМ СОЮЗА.

Бывает и такое

«Жемчужный» кризис

Как шутят местные острословы, в Токио поднимают две вещи: цены и мини-юбки. И чем больше укорачиваются мини-юбки (хотя уже иной раз трудно отличить мини-платье от макси-блузы), тем меньше спрос во всем мире на жемчужные ожерелья. Холодный матовый блеск жемчужных ожерелий не гармонирует с откровенным вызовом покрытых узорчатым рисунком чулок.

Из-за резкого падения экспорта жемчуга в основанной создателем искусственного жемчуга Микимото компании наступили тяжелые времена. Давно уволены экзотичные ныряльщицы за жемчугом, сейчас они позируют для туристов (некоторые из них, впрочем, и по сей день пребывают в ясном заблуждении относительно истинной профессии ныряльщиц). Массированное наступление мини-юбок привело к массовому увольнению и других работников компании в июне прошлого года. Сокращаются плантации искусственного жемчуга: ради поддержания высокой цены на жемчуг выбрасывают подальше в море корзины уже обработанных жемчужных раковин. Наконец, дошла очередь и до администрации: смещены четыре директора.

В Японии любят говорить о компаниях, как об одной большой семье (интеллектуалы называют это патернализмом). И хотя компания Микимото, или, вернее, ее администрация, была семьей не только в переносном, но и в прямом смысле этого слова, семейная идиллия рухнула. Мораль: мини-юбки несовместимы со счастливой семейной жизнью.

Обед за десять минут

Любопытное начинание ввели у себя служащие ресторана «Араил Бика» в городе Дебрецене (Венгрия).

На каждом из столиков перед клиентом появились песочные часы, отмечающие ровно 10 минут. Если в течение этого срока посетитель не будет обслужен, то работники ресторана обязуются бесплатно его накормить.

По первым отзывам, как сообщает журнал «Венгерские новости», довольны все. Клиенты — так как они экономят время и не теряют аппетита из-за долгого ожидания. И обслуживающий персонал ресторана — поскольку резко увеличилось количество посетителей, возросли прибыли, а с ними и зарплата.

„ЗАЙЧИК" НА АСФАЛЬТЕ

Легко ли сделать автомобиль? Самый настоящий, на котором можно поехать в лес, на рыбалку. Какой мальчишка не мечтает о нем? Но одни только мечтают, а другие запасаются инструментом, читают книги по автомобилестроению, проводят все свободное время в мастерских и... машина готова.

Недавно в павильоне «Юные техники» ВДНХ СССР появился новый экспонат — автороллер «АР-69» или, как его назвали конструкторы, «Зайчик». Сделали его ребята из клуба юных техников Сибирского отделения АН СССР.

«Зайчик» вмещает трех-четырех пассажиров и развивает скорость свыше 65 километров в час. Емкость бака 8,5 литра — этого достаточно для пробега без заправки 200 километров. Блокировка колес заднего моста и надежная цепная передача обеспечивают высокую проходимость. Весит «Зайчик» всего 130 килограммов.

Машина нравится ребятам, приходящим на выставку. И может быть, кто-то из них завтра сам возьмет в руки инструмент...

Зам. редактора **В. КИСЕЛЕВ.**

Нижневартовскому комбинату бытового обслуживания требуются на работу:

1. Швеи верхней дамской одежды, мужской одежды, легкого платья и ученик по вышивке платья.

2. Рабочие на пилораму.

3. Кассиры.

4. Прачка.

5. Опытные рамщик, дизелист, тракторист на ТДТ-40, механик.

Жилплощади нет.

За справками обращаться в часы работы. Телефон № 5-54.

ДИРЕКЦИЯ.

Нижневартовская типография управления по печати Тюменского облисполкома. Заказ 492.

КОММЮНИКЕ

С 23 по 30 мая в Москве состоялись заседания Комиссии по подготовке международного Совещания коммунистических и рабочих партий.

В работе Подготовительной комиссии приняли участие представители 76 коммунистических и рабочих партий.

Делегации изложили мнения центральных комитетов своих партий о проекте основного документа Совещания «Задачи борьбы против империализма на современном этапе и единство действий коммунистических и рабочих партий, всех антиимпериалистических сил». Участники Подготовительной комиссии внимательно изучили все мнения и предложения центральных комитетов братских партий и договорились передать проект с включенными в него поправками как основу для работы международного Совещания коммунистических и рабочих партий.

Заседания Подготовительной комиссии проходили в обстановке искреннего и товарищеского сотрудничества.

Пролетарии всех стран, соединяйтесь!

ЛЕНИНСКОЕ ЗНАМЯ

ОРГАН НИЖНЕВАРТОВСКОГО РАЙОННОГО КОМИТЕТА КПСС И РАЙОННОГО СОВЕТА ДЕПУТАТОВ ТРУДЯЩИХСЯ ТЮМЕНСКОЙ ОБЛАСТИ

№ 67 (2581) Год издания 27-й | ЧЕТВЕРГ, 5 ИЮНЯ 1969 ГОДА | Цена 2 коп.

Юбилею достойную встречу

М. П. Страхов, первый секретарь райкома КПСС

22 апреля 1970 года все прогрессивное человечество будет отмечать 100-летие со дня рождения В. И. Ленина. Развернувшееся в стране всенародное движение за достойную встречу знаменательного юбилея — яркое подтверждение верности Советского народа великому ленинскому делу.

Встали на Ленинскую трудовую вахту и труженики нашего района. Север области — богатая нефтяная и газовая житница. С начала пятилетки годовая добыча достигла здесь 12 миллионов тонн и быстро будет расти, занимая все больший удельный вес в энергетическом багаже страны. Уже в этом году Тюменская область должна дать государству 20 миллионов тонн нефти.

Одним из перспективных в области по развитию нефтяной промышленности является Нижневартовский район. В настоящее время здесь открыто 9 нефтяных месторождений. Некогда отсталый в экономическом и культурном отношении район, на территории которого находилась всего одна школа с 32 учащимися и работал один фельдшер, развивается быстрыми темпами. Благодаря Ленинской национальной политике, большому вниманию Центрального Комитета партии и Советского правительства к проблемам освоения открытых в Западной Сибири месторождений нефти и газа, он превращается в один из ведущих нефтяных районов страны.

Трудящиеся района, выполняя решения XXIII съезда, последующих Пленумов ЦК партии, развернув социалистическое соревнование за достойную встречу 100-летия со дня рождения В. И. Ленина, приняли следующие обязательства: к 22 апреля 1970 года выполнить пятилетний план по приросту запасов нефти, завершить разведку Самотлорского месторождения, к 1 декабря 1970 года выполнить пятилетний план по добыче нефти и дать сверх плана 400 тысяч тонн, внести в фонд Ильича 5 миллионов рублей.

Как же выполняются эти обязательства?

Выпуск промышленной продукции за три года пятилетки увеличился в 6 раз. Среднегодовые темпы промышленного прироста почти удвоились. Промышленными предприятиями района досрочно выполнен план 1968 года по реализации продукции, прирост к соответствующему периоду составил 3,7 миллиона рублей. Страна получила от наших нефтяников более 2,5 миллиона тонн нефти.

Это, конечно, рядовой показатель, но в связи с вводом в эксплуатацию уникального Самотлорского месторождения объем добычи в нынешнем году увеличивается в три раза по сравнению с прошлым. Но это только еще начало. С каждым годом вклад нефтяников Мегиони в общесоюзную добычу будет все весомее. Уже в этом году нефтяная жемчужина Сибири должна выдать для переработки 1—1,2 миллиона тонн нефти, а в перспективе здесь будет добываться столько нефти, сколько дают ее сегодня все промыслы Татарии.

На освоение Самотлорского месторождения съезжаются опытные буровики, вышкомонтажники, нефтяники, те, у которых за плечами покорение Усть-Балыка, Шаима, Игрима и других месторождений нефти и газа. Это — буровые бригады Шидловского — члена окружкома партии и Стерхова, вышкомонтажная бригада Иванова и другие, которые приехали в наш район в полном составе.

На переднем крае борьбы за самотлорскую нефть стоит Мегионская нефтеразведочная экспедиция (начальник тов. Каталкин, заместитель секретаря парторганизации тов. Худоромов). Этот коллектив принял на себя повышенные социалистические обязательства. И нужно отметить, что обязательства он выполняет успешно. По приросту разведанных запасов нефти уже в 1968 году коллектив досрочно выполнил пятилетний план, а годовой — более чем в 5 раз. Это сделано за счет Варьеганской площади, очень богатого нефтяного месторождения, которое будет серьезным соперником Самотлора.

Вышла на Мегионскую площадь Мегионская контора бурения (директор В. Хлюпин, секретарь парторганизации А. Волнодаев). План бурения на 1969 год по сравнению с прошлым здесь увеличен почти в 2 раза, до 110 тысяч метров, в том числе по Самотлору — 40 тысяч метров. Коллектив буровиков с честью справляется с государственным заданием. За пять месяцев они пробурили 36 798 метров скважин.

(Окончание на 2-й стр.)

На Ленинской трудовой вахте





Шоферы всегда стремятся поставить свои машины под погрузку к тому крану, на котором работает Вячеслав Чехранов. Они знают: ни одной лишней минуты не простоят без дела.

«Красиво, мастерски трудится», — говорят о нем водители. И не только они оценили его умение. Вячеславу Чехранову, крановщику СУ-909, присвоено звание «Отличник Министерства транспортного строительства».

На снимке В. Чехранов.

Фото А. Новоселова.

Водители обгоняют время

79 тысяч тонн груза сверх плана перевез коллектив автобазы № 95. Задание по грузоперевозкам завершено на 187,7 процента. На 115,6 процента выполнен пятимесячный план грузооборота. Коэффициенты технической готовности парка соответствуют плану.

Шоферы трудились, в основном, на строительстве автодороги с твердым покрытием на Самотлоре. Образцы в работе показывали водители Геннадий Гришин, Иван Ерохно, Алексей Трусов, Виктор Бондунов, Юрий Аикудинов, Григорий Брель. Их самосвалы всегда в «боевой» готовности, потому и нормы выработки ими перевыполняются в полтора—два раза.

Сейчас коллектив автобазы трудится уже в счет августа, и это весомый подарок 100-летию со дня рождения В. И. Ленина.

Л. РЖАННИКОВА,
начальник планового отдела автобазы № 95.



Опережая график

Три линии электропередач сдали в мае электромонтажники четвертого участка СМУ-5. Это ЛЭП-35 на Самотлоре, самотлорская разводящая ЛЭП-6 и еще одна ЛЭП-6 в Нижневартовске. За месяц объем работ выполнен более чем на 100 тысяч рублей.

Коллектив участка вышел на первое место по управлению. В этом большая заслуга прораба, молодого коммуниста И. И. Любицкого.

Неплохо потрудился в мае и весь коллектив СМУ-5. План строительства по генподряду завершен на 115 процентов. Собственными силами выполнен объем работ на 109 тысяч рублей при задании 292 тысячи.

Идя навстречу 100-летию со дня рождения В. И. Ленина, каждый строитель управления пересматривает свои социалистические обязательства, стремится повысить производительность труда, улучшить качество работ.

В. ГОРДЕЕВА,
начальник планового отдела СМУ-5.

Весомая прибавка

В мае Нижневартовской автотракторной конторе не планировались планы по грузоперевозкам и грузообороту из-за весенней распутицы. Однако шоферы перевезли за месяц более 25,5 тысячи тонн грузов, прибавили к выполнению годового плана еще 267 тысяч тонно-километров.

Мощные «Татры» работали на объектах СУ-13, СУ-909, вели отсыпку полотна дорог в Нижневартовске.

Г. ОЛЕЙНИК,
плановик АТК.

Труженики сельхозартели имени Я. М. Свердлова Сысертского района Свердловской области с одобрением встретили проект нового Примерного Устава колхоза. Сейчас во всех бригадах хозяйства изучают этот документ, отражающий социальные и экономические перемены в жизни крестьянства.

На снимке: профгруппорг коммунист В. А. Шабалин разъясняет механизаторам положение нового Примерного Устава сельскохозяйственной артели.

Фото А. Грахова.

Фотохроника ТАСС.

Юбилею достойную встречу

(Окончание. Нач. на 1-й стр.)

Успешно справляются с принятыми социалистическими обязательствами в честь великого юбилея коллективы НПУ «Мегионнефть» (начальник Р. Кузоваткин, секретарь парткома В. Ванин), СМУ-5 (начальник управления М. Палкин, секретарь парторганизации В. Гордеева), СУ-909 (начальник Ю. Шереметьев, секретарь парторганизации В. Улько), автобазы № 95 (начальник Л. Сивак, секретарь парторганизации Б. Сырейщиков) и многие другие.

Это — результат целеустремленной политической и организаторской работы партийных, советских, комсомольских, профсоюзных организаций, хозяйственных руководителей по претворению в жизнь решений XXIII съезда и Пленумов ЦК КПСС. Это — результат внедрения новых методов хозяйствования и социалистического соревнования за досрочное выполнение заданий пятилетки.

В районе трудится много квалифицированных рабочих, инженерно-технических работников, хозяйственных руководителей, которые своим творческим отношением к труду, умелой организацией производства служат примером для других в преобразовании экономики и культуры района. Это А. И. Суздальцев, оператор по добыче нефти из НПУ «Мегионнефть», вышкомонтажник З. Х. Батретдинов, слесарь по ремонту трубопроводов В. Д. Сушкин, бурильщик С. И. Феоктистов из Мегионской конторы бурения, плотник И. Я. Зыков, каменщик И. С. Смирнов из коллектива СУ-13, рыбак Больше-Тарховского гослова И. А. Кудин и много других, которые систематически перевыполняют дневные и месячные задания.

По праву народ гордится бригадами буровых мастеров Г. И. Норкина, первооткрывателя Самотлора из Мегионской нефтеразведочной экспедиции и С. А. Повха (Мегионская контора бурения), чья бригада пробурила первую эксплуатационную скважину на Самотлоре, комсомольско-молодежной бригадой шоферов тов. Боздунова из 95-й автобазы, бригадой коммунистического труда имени 50-летия Советской власти из СМУ-5 во главе с коммунистом тов. Городажевым, бригадой коммунистического труда из СУ-12 тов. Прохорова, тов. Кудрявцева из СУ-18, плотников из СУ-13, возглавляемых кандидатом в члены партии тов. Романовым, рыболовецким звеном тов. Панкина из Нижневартовского гослова и многими другими.

Говоря сегодня о наших скромных успехах, нельзя умолчать о том, что им способствовало улучшение культурно-бытового обслуживания трудящихся района. В сфере обслуживания населения есть свои передовики, активисты, общественники. Это А. Г. Поспелова, заведующая Ларьякской библиотекой, А. П. Кузнецова, мастер хлебопекарни из орса НПУ, продавцы, медицинские работники, учителя и т.д.

Если посмотреть в ближайшее будущее на 2—3 года вперед, то для обеспечения роста добычи нефти в 1972 году необходимо пробурить 700 тысяч метров скважин, в том числе 260 скважин нефтяных и 80 нагнетательных. Предстант построить более 100 километров сборных нефтепроводов, 10 групповых установок, центральный товарный парк, около 50 нилометров водоводов и 3 кустовых насосных станции для ППД.

Для успешного решения этих вопросов необходимо, во-первых, усиление мощности и оснащенности строительных и буровых предприятий и, во-вторых, ускорение обустройства Самотлорского месторождения. Большие работы предстоит выполнить в связи со строительством нового города нефтяников, созданием нормальных жилищно-бытовых условий покорителям нефтяной целины.

Быстрое развитие нефтяной промышленности в районе сопровождается резким увеличением количества населения. Для того, чтобы обеспечить продуктами питания тружеников района, нам нужно проделать большую работу по созданию базы сельского хозяйства. В 1969 году валовой надой молока составит более 2 тысяч тонн. Будут построены и сданы в эксплуатацию 8 секций теплиц площадью 4 800 квадратных метров, птичник на 20 тысяч кур-несушек, который позволит в 1970 году получить 2 миллиона яиц, а также построить гормолзавод, 2 иоровника на 400 голов. Будет освоено производство овощей в пленочных теплицах. Но это только начало той большой работы, которую нам нужно проделать по развитию сельского хозяйства.

Подготовка к 100-летию со дня рождения В. И. Ленина должна неизмеримо поднять деятельность партийных организаций, коммунистов, всех трудящихся, создать обстановку наивысшего политического и трудового подъема в каждом коллективе, ознаменоваться новыми достижениями в хозяйственном и культурном строительстве, в выполнении принятых обязательств. Мы должны в полной мере использовать хороший опыт подготовки к 50-летию Советской власти и развернуть широкую пропаганду марксизма-ленинизма, массово-политическую работу в партийных организациях и в производственных коллентиаах.

Партийные, профсоюзные и комсомольские организации должны постоянно заниматься воспитанием трудящихся в духе коммунистического отношения к труду, повседневно использовать все средства идейно-политической работы в массах. Показывать во всем величии и красоте передовнное труда, пафос социалистического соревнования, делать всеобщим достоянием опыт новаторов. Вместе с тем надо создавать атмосферу общественной непримиримости к нарушителям трудовой дисциплины, к любым проявлениям бесхозяйственности и расточительства, бракодельству и рвачеству.

Необходимо повседневно заботиться о росте производительности труда, о снижении себестоимости продукции, о слаженной работе предприятия. Мы должны сначала научить большинство, а затем всех трудящихся работать так, как работают наши славные передовики, мастера производства. Неуклонное и настойчивое выполнение этой задачи, воспитание в людях духа коллективизма, самоотверженности, стремление к совершенному владению новейшей сложной техниной будут рождать новых героев труда.

Боевой программой повышения уровня организационной и идеологической работы партийных организаций является Постановление ЦК КПСС «О подготовке к 100-летию со дня рождения В. И. Ленина». Постоянная забота о повышении активности профсоюзных организаций в руководстве соревнованием, о гласности и широком участии коллектива в выработке обязательств и обсуждение итогов их выполнения, пристальное внимание и росткам творческой мысли, смелому почину — все это должно стать неотъемлемой чертой стиля работы каждого парткома, каждой партийной организации.

Встав на Ленинскую юбилейную трудовую вахту, коллективы промышленных предприятий, сельского хозяйства, строительных и транспортных организаций должны все шире развертывать социалистическое соревнование за досрочное выполнение заданий пятилетки, за достойную встречу 100-летия со дня рождения В. И. Ленина.

Партийная хроника

Ленинский агитпункт

При клубе «Юбилейный» создан постояннодействующий Ленинский агитпункт. В нем систематически будут проводиться беседы на международные темы, информации о ходе строительства нашего города, выступления передоенное производства предприятий по обмену опытом своей работы.

В последний день мая состоялось открытие Ленинского агитпункта. Заведующий отделом пропаганды и агитации райкома КПСС В. Д. Салмин рассказал присутствующим о международном коммунистическом движении накануне Московского совещания коммунистических и рабочих партий.

Н. НЕЛИДОВ,
директор
клуба «Юбилейный».

НОВАЯ ПАРТОРГАНИЗАЦИЯ

Еще одна первичная партийная организация появилась в районе. Она создана при Нижневартовской вышкомонтажной конторе. Недавно здесь коммунисты собрались на первое организационное собрание, чтобы выбрать руководящие партийные органы. Секретарем парторганизации избран бригадир вышкомонтажной бригады Р. Н. Идрисов, заместителем — бригадир электромонтажников Е. И. Поздняков.

В. ИЛЬКИН,
заведующий орготделом
райкома КПСС.

КАК ВЫПОЛНЯЕТСЯ ПОСТАНОВЛЕНИЕ

С информацией о работе райкома партии по выполнению постановления XVII районной партийной конференции и критических замечаний делегатов выступил перед коммунистами Мегионской нефтеразведочной экспедиции заведующий орготделом райкома КПСС В. А. Ильин.

С такой же повесткой дня прошли партийные собрания в НПУ «Мегионнефть», тресте «Мегионгазстрой», Мегионсной конторе бурения, СМУ-5, Нижневартовской конторе материально-технического снабжения, промыслово-геофизической конторе, автотранторной конторе и в других первичных партийных организациях района.

В. ВАСИЛЬЕВ.

НАРОДНЫЙ КОНТРОЛЬ — В ДЕЙСТВИИ

Когда нет хозяйского глаза

Группа народных контролеров совместно с редакцией районной газеты и «Комсомольским прожектором» РК ВЛКСМ провели рейд по объектам, возводимым строительно-монтажным управлением № 5 треста «Тюменьнефтепромстрой» и строительным управлением № 18 треста «Спецгазстрой».

Нагигация только-только началась, и на объектах не встретишь большого количества материалов. Порядок, кажется, должен быть полнейший. Но если бы так было на самом деле!

На строительстве гостиницы на 21 место трудятся бригады первого и четвертого участков СМУ-5. Дела вроде бы идут нормально. Но вот о сохранности материалов, о соблюдении принципов эстетики производства строители не очень задумываются. Валяются в грязи, ржавеют сантехнические трубы, фасанина, а рядом горы мусора, мещающие подъезду транспорта, правильному складированию материалов. Объект этот ответственный, строится по оригинальному, смелому проекту, и вот уж меньше всего здесь ожидалось нарушений. Не лучше положение и на пятом участке СУ-18, где бракованные керамические трубы не вывезены и захламляют территорию.

На строительстве склада орса НПУ бригады второго участка СМУ-5 без настила, без укладки в штабеля хранят ценный теплоизоляционный материал фибролит. Часть его уже сейчас будет не пригодна для строительства — вода и грязь сделали свое дело. Еще весной фибролит спешно вывозили из затопляемой зоны, но для того ли, чтобы он разрушался уже на объекте?

Этот же участок (начальник П. Н. Трошкин) ведет монтаж котельной в старой части Нижневартовска. Оборудование так же валяется в грязи, ржавеет, выходит из строя. Если подсчитать, то убыток от подобного хранения превратится в крупную сумму. В немалую копеечку управлению станет и кирпич, превратившийся в осколки от слишком «нежного» обращения с ним, и разбросанный битум.

В СУ-18, в основном, на объектах складирование материалов отвечает техническим требованиям. Но вот к строящемуся бетонному узлу почему-то забыли проложить дорогу, и подъезд к нему затруднен. Часть цемента хранится в рассыпанном виде, что, естественно, не способствует его долговременной сохранности. На многих объектах СУ-18 не отведены площадки для хранения металлического лома, а на строительстве базы горюче-смазочных материалов для УМ-5 нет даже места для складирования баллонов с кислородом.

Кажется, пустяк: ну что, скажем, для СМУ-5 значит сотня штук битого кирпича! Лес рубят — щепки летят. Но ведь в том-то и дело, что это творится на глазах у всех и порождает инертность к искоренению нарушений.

Не ново, что снижение себестоимости строительных работ в наших условиях достигается, в основном, за счет бережливого отношения к стройматериалам, правильной организации труда на рабочем месте. И о какой же организации труда может идти речь, если рабочему, чтобы перейти с одного конца стройки до другого, нужно преодолеть и кучи мусора, и разбитое оборудование, материалы.

Складирование материалов на объекте в соответствии с правилами — один из важнейших компонентов повышения производительности труда, удешевления строительства, соблюдения норм техники безопасности. Это как раз то, на что должно брать равнение любое предприятие...

А. ГЕНЗЕ, Г. КУДРЯШОВ,
А. ГОРСТ, В. ВИНОГРАДОВ,
народные контролеры.
В. ШВЕЦОВ,
председатель
«Комсомольского прожентора».
А. ВАЖЕНИНА,
наш корр.



Вымпелы с барельефом Владимира Ильича Ленина и Государственным гербом Союза Советских Социалистических Республик, доставленные на Венеру советской межпланетной станцией «Венера-5».

Фотохроника ТАСС.

На темы воспитания

Трудная проблема

Одной из важных проблем является проблема воспитания, так называемых трудных детей. Таких подростков немного, но они есть, и судьба их не может не беспокоить любого, кому дорого будущее подрастающего поколения.

Появление трудных детей в семье очень часто является следствием семейных неурядиц и грубых ошибок родителей. К сожалению, многие родители еще не обладают даже минимумом знаний по проблемам воспитательной работы. В чем состоят существенные причины появления трудных детей в семье? Плохие морально-бытовые условия в семье. Причем, на первом месте оказывается алкоголизм, на втором — ссоры между родителями, на третьем — грубые ошибки в воспитании, связанные, как правило, с отсутствием у родителей дружбы и единства в отношении к ребенку. Об этом говорят данные детской комнаты милиции. Большая часть подростков, совершивших правонарушение, находятся в семьях, где часты пьянки, драки, ругань. Например, мы проверяли вместе с депутатом, представителями из районного отдела народного образования и детской комнаты милиции условия жизни ученика 3 «б» класса Суворова. Отца у него нет, у матери двое детей. Мать пьет, воспитанию детей не уделяет никакого внимания, не работает. Несмотря на неоднократные предупреждения, она не изменила своего поведения.

Некоторые отцы и матери, являясь образцом на работе, в общественной жизни, неправильно ведут себя в семье, в которой закладываются, формируются и развиваются мысли, чувства и идеалы, необходимые навыки и привычки детей — будущих граждан общества.

Про одного отца на работе говорят, что он хороший работник, общественник. А вот дочь его Таня рассказывает: «Мой папа всегда раздраженный. Он никогда не поговорит со мной, ничего не расскажет».

Родители бывают грубы друг с другом, не искренни по отношению к окружающим в присутствии детей. Все это очень сказывается на детях. Вот что пишет ученица 7 класса Люба М. в своем сочинении на тему «Мои родители». «Мой отец плохой, он часто приходит пьяный и начинает ругать меня, бабушку, маму. Часто дело доходит до драки. Тогда я скорее ухожу куда-нибудь. А когда он спит, мне его жалко: он стонет, просит у мамы пить... Я не знаю, люблю ли я своего отца...»

Такие родители, безусловно, теряют не только авторитет, но и право на уважение со стороны подростка.

Очень болезненно отражается на воспитании детей распад семьи или уход из семьи одного из родителей. Семейные раздоры очень сильно влияют на эмоциональную сферу детей, отличающихся большой впечатлительностью. Поэтому у детей очень часто развивается повышенная нервозность, черты истеричности.

Отец Вити ушел из семьи. Мать замкнулась в себе, стала суровой. За каждый небольшой проступок стала бить сына, перестала ему доверять. Витя стал пропускать уроки, изощрялся во лжи в школе и дома. С матерью они стали чужими людьми.

Другие родители в подобных случаях допускают иного рода ошибки, например, балуют детей, стараясь возместить отсутствие отца. Своей неразумной любовью, попустительством, безволием такие матери портят детей.

Хотя дело доходит и до развода, но даже при этом совершенно недопустимо бездумное отношение к воспитанию детей. Часто «срывы» в поведении детей вызывают несправедливость взрослых. Малейшая несправедливость взрослых вызывает у подростков чувство обиды неуважения к родителям.

Решающее влияние на подростков оказывает не строгость или мягкость, а справедливость взрослых. Дети высоко ценят умение взрослых признавать собственную ошибку.

К сожалению, еще во многих семьях отсутствует духовная связь, радостная близость отца и сына, матери и дочери. Много ли у нас найдется семей, где родители не работают? И все же многие родители участвуют в воспитании детей, поддерживают постоянную связь со школой. На одном из родительских собраний выступила мать троих детей. Она рассказала, как они с мужем своим личным примером, честным отношением к делу, к людям, к общественным обязанностям сумели решить проблему правильного воспитания детей. И получилось это потому, что они хорошо передавали детям свой жизненный опыт и свои знания, свои практические умения и навыки, серьезно, как взрослых, уважали своих детей.

Часто задают такой вопрос, играет ли отрицательную роль то обстоятельство, что родители заняты и поэтому не могут уделить достаточного внимания воспитанию детей? Конечно, это мешает воспитанию. Но ведь бывают и случаи, когда и неработающие родители не обеспечивают необходимого контроля за детьми.

Мать в школе предупредили, что Вове необходимо усиленное внимание и посоветовали переменить работу, чтобы не так часто отлучаться из дому. Она ответила, что работа ее материально устраивает, а следить за Вовой должна не она, а школа.

Отношение родителей к работе, общественным обязанностям значительнее всего воспитывает детей. Антон Семенович Макаренко советовал: «Нельзя отделить семейные дела от дел общественных. Ваша активность в обществе или на работе должны иметь отражение и в семье, ваши дети должны видеть ваше гражданское лицо». Дело не в том, сколько времени родители проводят со своими детьми. Дело в том, как они его проводят и что показывают своими личными примерами и своей жизнью.

Немаловажной причиной плохого поведения подростков являются неправильные взаимоотношения школы и семьи. В школьную столовую вошла родительница и спрашивает: «Ну чем вас кормили сегодня? Холодные пирожки?! — и тут же добавила, — кормят детей старыми продуктами». Она еще долго распространялась в адрес директора школы, учителей, родительского комитета, называя их бездельниками, проходимцами. У этой матери нет никакого уважения не только к учителям, но и вообще к людям. Вряд ли она сумеет воспитать доброе чувство у своей дочери.

Трудный — это тот, кому тяжело живется дома, у кого не ладится в школе, кому легче дышится на улице. О трудных детях много говорят и пишут. Трудные дети и подростки требуют к себе особого внимания и индивидуального подхода.

О. БОРИСОВА,
учитель восьмилетней школы.



У проходной Невинномысского химкомбината на средства предприятия построен народный книжный магазин. Любители книги могут приобрести здесь разнообразную литературу. Общественный труд книголюбов, работающих в магазине, отмечен Дипломом ВЦСПС.

Фото К. Тарусова.

Фотохроника ТАСС.

В День защиты детей

1 июня в Нижневартовском Доме культуры состоялся концерт «Пусть всегда будет солнце», поставленный силами воспитанников детсада-яслей «Березка».

Выступление ребят, посвященное Дню защиты детей, открыла заведующая детсадом Вера Александровна Коваленко.

На сцене — дети. Они исполняют песни «Куклы-медвежата», «Песню о Родине», читают стихи о Ленине, о мире, выступают с акробатическими номерами, исполняют танцы.

...Вот зал замер. Читается стихотворение про ужасы не забытой нами войны, о том, что до сих пор империалисты не унимаются. Звучит призыв к людям планеты отстоять мир. Льется берущая за сердце мелодия «Бухенвальдского набата».

Заканчивается концерт песней о Солнце, о Маме, о Мире... Мира хотят народы земного шара, хотят наши дети!

З. ВЫЛЕГЖАНИНА.



Приморский край. В совхозе «Нестеровский» фельдшерско-акушерским пунктом заведует Н. Г. Федореева. Недавно ей присвоено звание Героя Социалистического Труда. Здесь она работает свыше 18 лет и заслужила большое уважение односельчан. Они знают, что в любую минуту днем или ночью Надежда Георгиевна окажет необходимую медицинскую помощь.

Дел у нее много: ежедневный амбулаторный прием, осмотр воспитанников детского сада, беседы с животноводами о личной и производственной гигиене.

Н. Г. Федореева избрана депутатом Приморского краевого Совета депутатов трудящихся.

На снимке: Н. Г. Федореева ведет амбулаторный прием.

Фото А. Назарова.

Фотохроника ТАСС.

РЕЛИГИЯ И ПОЛИТИКА

НА СЛУЖБЕ ИМПЕРИАЛИЗМА

В политическом и идеологическом арсенале империализма все большее значение приобретает клерикализм — общественно-политическое направление, которое стремится усилить позиции церкви в различных сферах общественной жизни в интересах монополистического капитала.

В. И. Ленин писал: «Все современные религии и церкви, все и всяческие религиозные организации марксизм рассматривает всегда, как органы буржуазной реакции, служащие защите эксплуатации и одурманению рабочего класса» (Поли. собр. соч., т. 17, стр. 416). В наши дни монополии щедро субсидируют клерикальные партии и организации, рассчитывая на их помощь в проведении империалистической политики, в борьбе с революционным и демократическим движением.

За послевоенные годы роль церковников в политике буржуазных государств резко возросла. Об этом свидетельствуют многочисленные факты. Если, например, перед второй мировой войной более или менее влиятельные клерикальные партии имелись только в Австрии и Германии, то сейчас они существуют и сильно влияют на государственную политику в ФРГ, Франции, Голландии, Италии, Израиле и ряде других стран.

Религия и церковь помогают сохранению и укреплению диктаторских режимов в фашистской Испании, Португалии и Греции. В Испании католическая церковь до последнего времени была надежной опорой режима генерала Франко Сейчас часть низового духовенства, опасаясь, что назревающее крушение франкистского режима может нанести огромный удар по церкви, ради сохранения ее влияния в массах нередко становится на сторону испанских антифашистов, выступающих против режима Франко.

В США власти охотно поддерживают любую религиозную организацию, лишь бы она препятствовала распространению прогрессивных идей в массах. В настоящее время в стране насчитывается около 300 различных религий и религиозных течений.

Тесно примыкает к религиозным организациям и ку-клукс-клан, членами которого состоят только верующие американцы. Куклуксклановцы открыто проповедуют расистскую идею: бог сотворил белых людей для службы себе, а черных — для службы белым. Расисты травят негров, жестоко расправляются с ними, не останавливаясь даже перед устройством взрывов... в негритянских церквах.

(Продолжение следует).

Наш почтальон

ПОСТУПАЙТЕ В НАШЕ УЧИЛИЩЕ

Недавно учащиеся Тобольского государственного профессионально-технического училища прибыли в Нижневартовск для прохождения практики.

Это училище было создано в грозном 1941 году, имеет интересную историю. Вначале училище готовило работников связи, затем специалистов лесной и рыбной промышленности, а с освоением нефтяных богатств Тюменской области — стало готовить работников для нефтяной промышленности.

За 28 лет существования училище выпустило 7 425 специалистов. Сейчас училище готовит дизелистов-машинистов буровых установок, слесарей по ремонту автомобилей и сантехнических работ, электромонтеров по эксплуатации промышленных электроустановок и буровых установок.

После восьми месяцев обучения учащиеся разъехались на практику в Тюмень, Сургут, Нефтеюганск и в Нижневартовск, где, используя теоретические знания, будут овладевать производственными навыками.

С большим вниманием и заботой встретили практикантов директор Мегионской конторы бурения В. И. Хлюпин, его заместитель А. А. Шаманаев и инженер по подготовке кадров М. Г. Трофимов.

Практика будет длительной, ребята пробудут здесь до середины января 1970 года.

Доброе слово, полезный совет — вот что требуется практикантам от старших товарищей.

А училище уже ждет новое пополнение. Поступайте, юноши, в наше училище.

А. КОНЕВ,
В. КОВАЛЕВ,
мастера производственного обучения Тобольского ГПТУ № 5.

ЯСЛИ НЕОБХОДИМЫ

В нашем поселке Чехломей насчитывается 27 дошкольников, которые пойдут в этом году в школу. Из них — 20 дошкольников — дети коренного населения.

Много лет у нас говорили о строительстве детского сада-яслей. В настоящее время здание под детский сад готово, отштукатурено, сложены печи. Остались мелкие отделочные работы. Есть уже и инвентарь: столы, кроватки, стульчики, шкафы и т. д. Но руководство госпромхоза считает, что ясли открывать нецелесообразно, так как детей ясельного возраста у работающих матерей мало, а остальные женщины-ханты, имеющие таких детей, не работают.

А ведь многие матери не работают именно потому, что некуда деть детей. Есть, к примеру, семья Натускиных, где трое детей. Мать не работает и не может работать, так как не устроены дети. И таких много.

Мы, женщины-матери, хотим знать, будут ли у нас работать детясли, построенные нашими шефами?

Думается, что все должны быть заинтересованы в развитии и воспитании детей, в частности, коренного населения, а руководство КЗПХа — в первую очередь.

СИГИЛЬЕТОВА,
БАТУРИНА,
ПРАСИНА.

Организовать стирку спецодежды

На основании неоднократных указаний отраслевых обкомов профсоюза руководители предприятий обязаны организовать стирку и ремонт спецодежды, выдаваемой рабочим.

Однако до сих пор ни одно предприятие Нижневартовска стирку спецодежды не организовало. Ввиду этого спецодежда преждевременно выходит из строя и, не выдержав сроков носки, списывается, что наносит ущерб государству. Кроме того, загрязненная спецодежда приводит к кожным заболеваниям.

На втором промучастке расположены предприятия — АТК, контора бурения, УМ-5, СУ-909, автобаза № 95. Одному предприятию организовать стирку и ремонт спецодежды очень трудно, так как дорого содержание механической прачечной, нет помещения. А почему бы на участке не построить единую механизированную прачечную для стирки и ремонта спецодежды за счет средств этих предприятий. В АТК, например, имеется мощная стиральная машина, производительностью 20 килограммов в час и центрифуга, которые при наличии помещения и штата в 4 человека способны обеспечить стирку и ремонт спецодежды всех предприятий второго участка. Руководителям указанных предприятий необходимо собраться вместе и обсудить давно уже назревший вопрос об организации стирки и ремонта спецодежды.

Вся страна включилась в борьбу за высокую культуру производства в честь 100-летия со дня рождения В. И. Ленина, поэтому и наши предприятия должны добиваться создания нормальных и здоровых условий труда рабочих.

Хотелось бы услышать мнение руководителей предприятий по затронутому вопросу.

А. БОБРИНСКИЙ,
старший инженер по технике безопасности АТК.







ДЛЯ ДОМА, ДЛЯ СЕМЬИ

На снимках: И. Каммал, главный художник Таллинской экспериментальной фабрики имени А. Клементи, просматривает новые образцы одежды. Художественный совет Министерства легкой промышленности Эстонской ССР недавно утвердил этому предприятию к производству 64 новые модели женских платьев, мужских сорочек и плащей.

Новое изделие Пермского завода «Торгмаш» по достоинству оценят домашние хозяйки. Это — мясорубка с электроприводом, рассчитанная на приготовление мясного и рыбного фарша в домашних условиях. Ее производительность — один килограмм фарша за пять минут.

Художник Я. А. Жданов из села Нижние Таволги Невьянского района Свердловской области готовит новые образцы художественной керамики. Его работы, как и изделия мастеров односельчан, удостоены дипломов.

Фото В. Горбунова, Е. Загуляева и А. Грахова.

Фотохроника ТАСС.



* * *

Москва. Здесь открылась выставка произведений московских художников — участников Великой Отечественной войны.

На снимке: работа скульптора И. Котова «Партизаны Смоленщины».

Фото З. Евзерихина.

Фотохроника ТАСС.

* * *

Московская «Ольховка»

Хороший подарок новоселам сделала Московская мебельная фабрика № 3, выпустив набор мебели для спальной комнаты СП-165 «Ольховка». В него входят 6 предметов: две кровати, вместительный платяной шкаф, тумбочка для постели, туалетный столик с большим красивым трехстворчатым зеркалом, около которого можно поставить маленькую табуреточку. Гарнитур удобен при перевозке, все вещи — разборные, щитовой конструкции. Фанерован он ценными породами древесины, отделанной полиэфирным лаком; металлические части хромированы.

Гарнитур «Ольховка», демонстрирующийся в павильоне «Стандарты» ВДНХ СССР, находится на уровне лучших отечественных и зарубежных образцов, ему присужден Государственный «Знак качества».

Зам. редактора **В. КИСЕЛЕВ.**

Показывает НИЖНЕВАРТОВСКАЯ телестудия

ЧЕТВЕРГ, 5 ИЮНЯ.

19.00 Документальный фильм «Крылатые мастера».
19.30 Новости.
19.40 Документальный фильм «Внуки Оби».
19.50 Книжное обозрение — передача.
20.00 Художественный фильм «Петр Первый» — 1 серия.

ПЯТНИЦА, 6 ИЮНЯ.

19.00 Фильм для детей «Веселые рассказы».
19.30 Новости.
19.40 Художественный фильм «Петр Первый» — 2 серия.

В КЛУБАХ НИЖНЕВАРТОВСКА

КЛУБ «ЮБИЛЕЙНЫЙ»

5 июня
Музыкальная кинокомедия «Трембита» — 16, 19, 21 час.

6 июня
Музыкальная кинокомедия «Трембита» — 11, 19, 21 час.

7 июня
«Черная пантера» — 16, 18, 20 час.

8 июня
«Черная пантера» — 15, 17, 19 час.

В МИРЕ НОВОГО

Звучит „Урал-авто“

Мы настолько привыкли к маленькому чуду XX века — транзисторам, что не удивляемся, если обычная на вид записная книжка вдруг заговорит голосом Левитана или из женского медальона польется музыкальная мелодия. Самые различные «микро» и мощные транзисторы новейших марок отечественного производства демонстрируются в павильоне «Радиоэлектроника» ВДНХ СССР.

Привлекает внимание приемник «Урал-авто», предназначенный для установки на автомашинах. Работает он в диапазонах длинных, средних, коротких и ультракоротких волн. Питание осуществляется от бортовой сети. Схема приемника позволяет слушать не только радиопередачи, но и магнитофонные записи. Для этого на боковой стенке имеется гнездо для подключения магнитофона.

«Урал-авто» хорош не только в путешествии. Им можно пользоваться и как обычным транзистором, он и переносной. Надо только подключить его к четырем элементам типа «373».

Нижневартовская типография управления по печати Тюменского облисполкома. Заказ 527.

Пролетарии всех стран, соединяйтесь!

ЛЕНИНСКОЕ ЗНАМЯ

ОРГАН НИЖНЕВАРТОВСКОГО РАЙОННОГО КОМИТЕТА КПСС И РАЙОННОГО СОВЕТА ДЕПУТАТОВ ТРУДЯЩИХСЯ ТЮМЕНСКОЙ ОБЛАСТИ

№ 68 (2582) Год издания 27-и | СУББОТА, 7 ИЮНЯ 1969 ГОДА | Цена 2 коп.

На Ленинской трудовой вахте



Отличное качество у электромоторов, которые ремонтирует З. А. Канабекова. Работает она в энергохозяйстве НПУ недавно, но успела заслужить уважение всего коллектива.

На снимке: З. А. Канабекова.

Фото **А. НОВОСЕЛОВА.**

РАБОЧЕЕ ОБЩЕЖИТИЕ

Большая армия молодых специалистов спешит по утрам на промыслы, стройплощадки, буровые... Это — жильцы общежитий, покорители нефтяных богатств нашего района. Вечерами они возвращаются домой в общежитие. А всегда ли общежитие является домом для молодых рабочих, недавно оставивших семьи, обстановку, уют?

Общежитие № 6 строительно-монтажного управления № 5. Здесь созданы все условия для отдыха, учебы, любимых занятий. Комнаты на два человека хорошо оборудованы. Вечерами молодежь собирается в Ленинской комнате, где ждут их свежие газеты, журналы, телевизор, небольшая библиотечка. Кстати, начало этой библиотечки положили сами жильцы.

Совет общежития создан не просто на бумаге, а действует. Ребята избраны в его состав деловые, активные: Александр Медведев, братья Анатолий и Николай Ермошкины, Юрий Андреев, Владимир Швецов и другие.

Часто в общежитии бывают гости — представители партийной, профсоюзной и комсомольской организаций СМУ-5. Они приходят сюда с добрыми советами, лекциями, дружескими беседами. Заслуживает особого внимания и метод расселения молодежи, разумный, продуманный, с учетом профессий, интересов, возраста, общеобразовательного минимума.

И вот это разумное начало иногда нарушается по вине других руководителей. Так, руководство НПУ «Мегионнефть» стало подселять в общежитие № 2 своих жильцов, не согласовывая этого вопроса с руководителями СМУ-5. В результате в этом общежитие из 60 человек работников СМУ-5 осталось 15, а появились рабочие АТК, орса, автобаз и других организаций. В общежитии участились пьянки, нарушения правил социалистического порядка. Руководители названных предприятий в этом общежитии не бывают, бытом и досугом своих рабочих не интересуются, нет возможности теперь поддерживать контакт со своими рабочими и у руководства СМУ-5.

Государство тратит огромные средства на содержание общежитий: приобретаются ковры, телевизоры, радиоприемники, хорошая мебель. Но часто от непродуманного заселения и бесконтрольности со стороны руководителей организаций все это приходит в негодность. Это опять-таки говорит о том, что молодежи необходимо прививать чувство хозяйского отношения к оборудованию, инвентарю, старшим товарищам чаще навещать их, беседовать.

Руководство СУ-13 последнее время стало больше уделять внимания организации быта рабочих в общежитиях, и первым добрым делом было расселение рабочих по организациям. Так, в общежитии № 2 рабочие СУ-19 занимают весь 2-й этаж, а на 1-м этаже — рабочие автобазы № 9. Но только на этом проблема, разумеется, не будет решена. Руководителям СУ-19 и автобазы № 9 необходимо позаботиться о быте, досуге, духовном развитии своих рабочих.

В санитарном отношении неплохо обстоят дела в общежитии № 7 СУ-13 на 100 мест. Оно еще полностью не оборудовано, но и сделано уже немало: есть здесь красный уголок, две кухни, подведена вода, будет организован буфет, оборудованный холодильником, газовой плитой и т.д. Примечательно и то, что общежитие это введено в апреле, а уже действует совет общежития из 11 человек, в составе которого есть сантройка, редколлегия стенной газеты, культмассовый сектор. Руководит советом энергетик СУ-13 Юрий Иванович Дементьев. Совет воспитывает в жильцах непримиримость к пьянству, нарушителям дисциплины. За систематическую пьянку были выселены рабочие Яропалов и Мурашев — из УПТК, Гордеев и Козел — из СУ-13.

Но так обстоит дело далеко не во всех общежитиях. Есть случаи, когда рабочие жалуются на то, что теряются письма, не систематически меняется постельное белье, не всегда есть кипяченая вода, порой ее нет и для того, чтобы умыться. Одно время не доставлялась вода по вине ЖКК НПУ «Мегионнефть» в общежитие № 6 СМУ-5. Для уборки помещения приходилось брать воду из луж, что противоречит всяким санитарным правилам.

Есть у нас хорошие общежития СУ-12 в Мегионе, в нефтепромысловом управлении, СУ-13.

Но такими же хорошими должны быть все общежития без исключения, ибо живут в них наши рабочие, которые трудятся в одинаковых для всех условиях.

Серьезного внимания заслуживает и организация досуга рабочих, их культурного отдыха. У нас иногда пустуют сцены клубов, не хватает участников в самодеятельных кружках, а молодежь порой не знает, куда себя деть, чем заняться. Обслуживание молодежи в общежитиях, концерты в красных уголках — это доброе начало, с которым выступили участники самодеятельности клуба «Юбилейный», не нашло поддержки, отклика. А ведь эти выступления, концерты способствовали не только бы культурному отдыху, но и вовлечению новой молодежи в самодеятельные коллективы. Не часто бывают гостями в общежитиях и работники библиотек, редко ими организуются передвижные библиотечки.

Готовясь к Ленинскому юбилею, все советы общежитий должны построить свою работу так, чтобы чаще проводились беседы по ленинской книге, диспуты на волнующие темы, политинформации, лекции на международные темы, активней вовлекалась молодежь, например, в кружки художественной самодеятельности, спортивные секции.

Все это будет способствовать воспитанию молодежи, повышению производительности труда, дисциплины и тому, чтобы все общежития стали образцовыми и благоустроенными.

ДЛЯ НОВОСТРОЕК

В разгаре сплав леса на водных магистралях района. Коллектив Нижневартовского участка ИРПа совместно с экипажами судов, прибывшими из Тюмени и Тобольска, вывели для предприятий района 15 тысяч кубометров древесины.

Отлично трудятся экипажи судов БТ-348 и БТ-187, где капитанами А. П. Рогозин и Н. К. Королев.

М. ЗАНОН.

Будут овощи

Позавчера рабочая комиссия подписала акт о приемке еще двух теплиц. Строило их СМУ-5. Каждая из теплиц имеет полезную посевную площадь 588 квадратных метров.

На возведении их хорошо поработала бригада плотников, возглавляемая Николаем Ефимовым. Теплицы переданы хозяевам-овощеводам совхоза «Нижневартовский». Вчера они внесли удобрения и посадили первые семена огурцов.

И. ЯСЬКО.

Единство и солидарность — источник побед

Мировое коммунистическое движение переживает важное событие: 5 июня в Москве открылось международное Совещание коммунистических и рабочих партий. Оно обсудит вопрос, волнующий коммунистов мира, все революционные силы и затрагивающий жизненные интересы всего человечества: «Задачи борьбы против империализма на современном этапе и единство действий коммунистических и рабочих партий, всех антиимпериалистических сил».

Интернациональная солидарность международного рабочего класса, единство и сплоченность его коммунистического авангарда всегда были, есть и будут решающим фактором мирового революционного процесса. В единении пролетарских рядов основоположники научного коммунизма видели главную и необходимую предпосылку успеха в борьбе трудящихся за освобождение от оков капитализма. Маркс подчеркивал, что только интернациональный союз рабочего класса может обеспечить его окончательную победу.

В интернациональном единстве международного рабочего класса Ленин видел важнейшее условие успешной борьбы против империалистических монополий.

Насущную необходимость сплочения всех революционных, антиимпериалистических сил, в первую очередь международного рабочего движения, для борьбы против империализма с новой силой показали события последних лет. Пытаясь вернуть утраченные позиции, империализм и мировая реакция в последнее время то в одном, то в другом районе мира пытаются контратаковать силы мира и прогресса, социального и национального освобождения.

Американские империалисты продолжают преступную войну против героического народа Вьетнама. Израильские захватчики, опираясь на поддержку империалистических кругов Запада и международного сионизма, не прекращают наглых военных провокаций против арабских стран. Все большую активность проявляют боннские милитаристы и реваншисты, то и дело прибегая к акциям, которые усиливают напряженность в Европе. Заметно активизировалась деятельность агрессивного блока НАТО.

Разумеется, главное острие атак империализма направлено против социалистического содружества. И это не случайно. Мировая система социализма — главный оплот мира и безопасности народов, решающая сила, которая преграждает империализму путь к осуществлению его зловещих замыслов.

Мощь социалистического содружества, и прежде всего Советского Союза, сейчас такова, что империалисты не решаются на прямое военное столкновение с ним. В этих условиях они делают упор на подрывную политическую и идеологическую борьбу, на разобщение и расшатывание социалистических стран изнутри.

Империалистическая реакция немало усилий прилагает к тому, чтобы разобщить и ослабить мировое коммунистическое движение, использовать возникшие в его рядах трудности и расхождения во взглядах по отдельным вопросам. Особые надежды при этом возлагаются на разного рода ревизионистов, националистов, раскольников.

Для достижения своих антинародных целей империалистические круги в полной мере используют великодержавную, националистическую политику нынешних китайских руководителей, которые дошли до организации вооруженных провокаций против нашей страны. Группа Мао Цзэ-дуна, как это еще раз подтвердил состоявшийся в апреле этого года так называемый IX съезд КПК, по существу, порвала с марксизмом-ленинизмом, открыто противопоставила себя социалистическому содружеству, мировому коммунистическому движению и стремится организационно оформить международное «маоистское» движение. Ее шовинистический, раскольнический курс наносит серьезный ущерб делу социализма и единства всех революционных, антиимпериалистических сил.

Борьба против империализма тем успешнее, чем сплоченнее коммунистическое движение, идущее в авангарде мирового революционного процесса. Именно коммунисты, обладающие столь верным компасом, как марксизм-ленинизм, имеющие богатейший опыт политической борьбы и руководства революционными битвами, способны указать народам наиболее верные пути обуздания агрессивных сил империализма.

Важную роль в решении этих задач призвано сыграть Совещание коммунистических и рабочих партий. За созыв этого Совещания высказалось свыше 70 братских партий. В его проведении марксисты-ленинцы видят наиболее эффективную возможность коллективно обсудить актуальные задачи современности, выработать стратегию и тактику антиимпериалистической борьбы, укрепить сплоченность коммунистического движения на принципах марксизма-ленинизма, пролетарского интернационализма.

В. ПОЛЯНСКИЙ.
(Пресс-бюро «Правды»).

Голос ударной комсомольской стройки

В ЗАВТРА ЗОВУТ ДОРОГИ



С уважением коллектив центрального резервуарного парка относится к оператору Нине Гриценко. По комсомольской путевке приехала она на освоение самотлорской нефти.
На снимке: Нина Гриценко.

Фото А. НОВОСЕЛОВА.

Встреча в ЦК комсомола

ОГРОМНОЕ народнохозяйственное и политическое значение освоения богатств Самотлорского месторождения ставит перед комсомолом большие задачи. Перспективы развития Нижневартовского нефтегазоносного района, разработанные институтом «Гипротюменнефтегаз», предусматривают и сжатые сроки концентрацию здесь мощных трудовых и материальных ресурсов, строительных мощностей и баз строительной индустрии. Выход района на рубежи 80—100 миллионов тонн нефтедобычи к 1980 году потребуют больших капиталовложений, порядка 1,5 миллиарда рублей, совершенной организации труда, передовой технологии, поиска новых форм и методов руководства и многого другого, из чего складывается успешное претворение в жизнь удивительных по своему размаху планов создания у нас крупного экономического комплекса.

Как всегда, продолжая славные трудовые традиции, Ленинский комсомол взял шефство над освоением природных богатств Тюменского края. Тысячи молодых людей ежегодно приезжают на новостройки и встают на самые трудные участки, показывая примеры мужества, политического сознания и трудовой героики.

Комсомол никогда не боялся трудностей. Вот и сейчас, понимая всю сложность освоения уникального Самотлорского месторождения, ЦК ВЛКСМ готовит постановление «Об участии комсомольских организаций страны в обеспечении шефства над обустройством Самотлорского месторождения».

С этой целью и выезжала делегация нашего района в Москву для встречи с секретарем ЦК ВЛКСМ А. Х. Везировым. В составе делегации были начальник НДС конторы бурения Заки Ахмадишин, член ревизионной комиссии ЦК ВЛКСМ, заместитель начальника НПУ «Мегионнефть» Виталий Майданов, член пленума Нижневартовского РК ВЛКСМ, штукатур-маляр Алсу Фаттахова, Валерий Рупасов — помощник машиниста экскаватора, председатель коллектива физкультуры СМУ-5, главный инженер треста «Мегионгазстрой» С. В. Кашрат, начальник планового отдела НПУ Юрий Левин, начальник Самотлорского участка нефтедобычи Виктор Иванов.

Встреча в ЦК ВЛКСМ состоялась 28 апреля. От имени молодежи Нижневартовска Заки Ахмадишин вручил тов. Везирову скромный подарок, приготовленный умельцами г. Тюмени — нефтяную вышку, внутри которой вмонтирована колба с самотлорской нефтью, стоящей на плане Нижневартовского района. На сувенире подписи «Первая нефть Самотлора — 1969 год», «Скважина № 200».

Абдурахман Халилович Везиров подробно расспрашивал о Самотлоре, о людях, которые его осваивают, внимательно ознакомился с запиской, которую штаб представил по Нижневартовскому району. В заключение Абдурахман Халилович просил передать Нижневартовскому комсомолу, молодежи и всем, кто трудится на ударной комсомольской стройке, большой привет и выразил уверенность, что Самотлор-«жемчужина», как выразился он, будет освоена, и в летописи героических дел молодежи страны будет вписана еще одна яркая страница.

Встреча с секретарем ЦК ВЛКСМ надолго останется в памяти членов делегации. Каждый из нас еще раз смог убедиться, с каким неослабным вниманием следит страна за началом развития Самотлора, в любой момент готовая придти на помощь и оказать поддержку тем, кто добывает «черное золото».

По просьбе делегации ЦК ВЛКСМ организовал нам встречу в Министерстве нефтедобывающей промышленности и Министерстве торговли СССР. Особенно запомнилась поездка делегации в «Звездный городок» — так любовно называют у нас войсковую часть имени Ю. А. Гагарина, где служат покорители космоса. Об этой поездке хочется рассказать более подробно.

В «Звездный городок» мы прибыли с бывшим комсоргом космонавтов Германом Соловьевым. «Звездный» находится недалеко от Москвы в густом сосновом бору. Наш приезд совпал с субботником — космонавты сажали деревца и делали уборку у жилых корпусов. Трудно передать те чувства, которые испытал каждый из нас, встретившись с космонавтами в такой «домашней» обстановке.

Знакомство началось с административного корпуса, где у космонавтов размещен актовый зал, различные кабинеты и гордость части — музей космонавтов, созданный на общественных началах. Здесь собраны многочисленные подарки всех народов земли нашим прославленным космонавтам, грамоты и дипломы, документы и фотографии...

Посетили мы и кабинет Юрия Алексеевича Гагарина, скромно обставленного, с земным и лунным глобусами на подставках. Встретились и разговаривали с дублером Ю. А. Гагарина Германом Титовым, который много рассказал о невесомости в космосе, о красоте нашей планеты, об устройстве космических кораблей. Нам представилась возможность сфотографироваться с Германом Титовым. В заключение мы посмотрели фильм о буднях космонавтов, о стартах космических кораблей.

Хочется отметить и посещение Московского гипрогора, где в 5-й мастерской проектируется город Нижневартовск. Город раскинулся на левом берегу Оби влево и вправо от существующих микрорайонов. Кстати, проектом предусмотрена полная реконструкция существующего поселка. Застройка города планируется в четырех, пяти и девятиэтажными домами в крупнопанельном исполнении на 120 тысяч человек населения. Авторы проекта Евгений Васильевич Чапкин и Эмма Яковлевна Фейгина.

Оценивая поездку в целом, смело можно сказать, что постановление ЦК ВЛКСМ по Самотлору станет тем фундаментом, на базе которого будет развиваться ударная комсомольская стройка Нижневартовского нефтегазоносного района. Для претворения постановления в жизнь комсомолу района, штабу ударной стройки предстоит много сделать, провести большую подготовительную работу. Это направление на данном периоде должно стать основной деятельностью штаба, я хочется надеяться, что мы с этой работой справимся.

А. ГОРБЕНКО,
начальник штаба ударной комсомольской стройки Нижневартовского района.

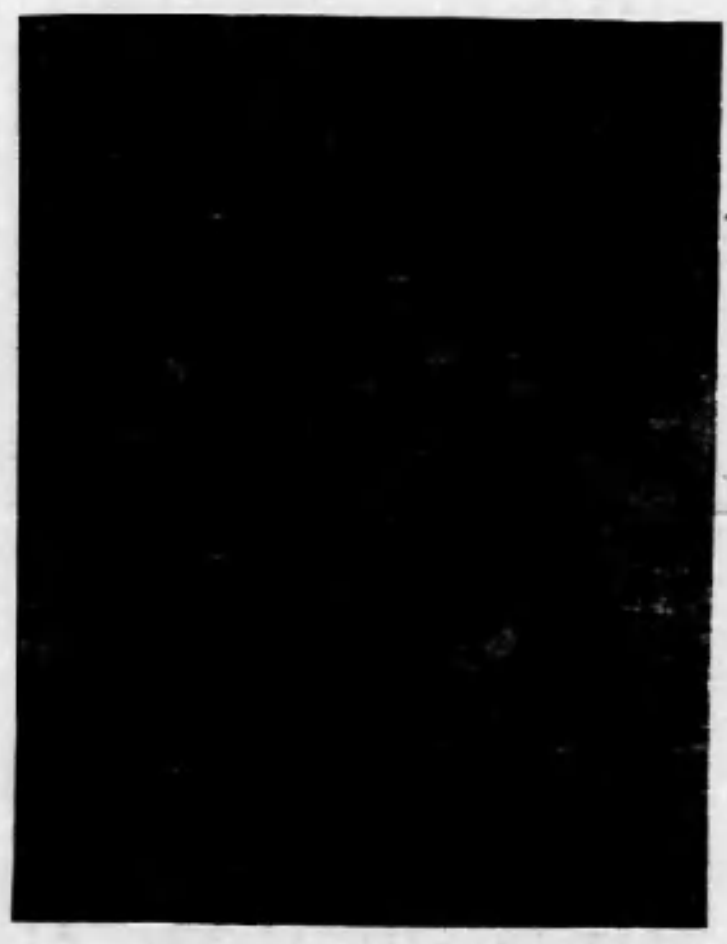

На снимке: члены делегации нашего района с космонавтом Г. С. Титовым.

ЕЛОЧКИ-ИГОЛОЧКИ...

Зимнее затмение: исчезли с мегионских небес, и солнце выглядит вполне дружелюбно. Горизонты подернуты шлейфом тумана, прячущего до поры до времени по-настоящему летние дожди. Термометр на стенке первого общежития, где проживают девушки-коллекторы Мегионской экспедиции, заверяет, что температура на улице намного выше нуля.

Рабочий народ давно уже сменил унты на мушкетерские сапоги. Может, в них не так и удобно, то надежно. И девчонки (надо понимать — тоже рабочий народ), посмеиваясь, примеряют сапожки: пора на работу... Поднимается в воздух «аэрофлот» экспедиции — вертолеты и уносит девчонок в не очень ласковую, но все же «голубую тайгу». Что им! Работа их трудна, но ведь они тот самый «зеленый, молодой народ». Знакомый бурильщик частенько поговаривает: «Буровики, как моряки, на спуск, на подъем легки!» Ну, а наши девушки?

— Замечательные труженицы, — говорит инженер экспедиции Виктор Проскурин. С похвалой отзываются о девчонках и буровые мастера, у которых они работают: Ф. З. Хафизов — о Гале Никулиной, В. Д. Шадловский — об Анне Ивановой, С. Л. Малыгин — о Лиде Трушиной, Г. И. Норкин — об Альбине Соломатовой...

Уходит вглубь земли, в тайны веков, бурильный инструмент. Бурильщик торопит, он продрог, потому что вышка расположена почти на открытом месте. Он завидует тем, кто орудует возле ротора: они — в движении. Бурильщик стремится быстрее дойти до проектного забоя.

— Как раствор, дочка?—кричит он.

К капоту одного из дизелей, словно ласточка к речному берегу, пристроилась девушка — коллектор. Она сосредоточенно колдует над своими склянками. Может, это и не совсем так, но она держит руки на пульсе скважины. Раствор не насыщенный газами — пульс нормальный, перенасыщен — бей тревогу, коллектор! Может произойти авария.

— Как раствор, дочка? — повторяет бурильщик.

— Нормально, Петрович...

Едут девчонки на буровые, набив припасами баулы, положив поверх снеди одну-две книги: выдается и свободная минута.

— А ведь, девушки, скучно иногда бывает?—допытываюсь я.

— Чего скучного? Как все...

— Разве и домой не тянет?—пробую все же возразить.

Смеются. А в глазах мелькнет легкая обида, как будто я прикоснулся к чему-то больному, что старательно оберегают от постороннего...

Север редко ласкает. Он воспитывает, как суровый, но справедливый отец. Трудно мужчинам, а вот им, девчонкам, каково! «Елочки-иголочки», — с любовью называют их буровики и уступают им место в машинах или вертолетах, отдают под жилье самые приличные балки на буровых. Девчонки помогают им не только делом: их веселость, просто их присутствие скрашивают походную жизнь.

А попробуйте сказать девчонкам не то слово! Любой буровик возьмет их под такую защиту, что едва ли в другой раз повадно будет. Охраняют их так же, как охраняют настоящие тонкие, гибкие, красивые «елочки-палочки».

Н. ПАВЛЮК.
Поселок Мегион.

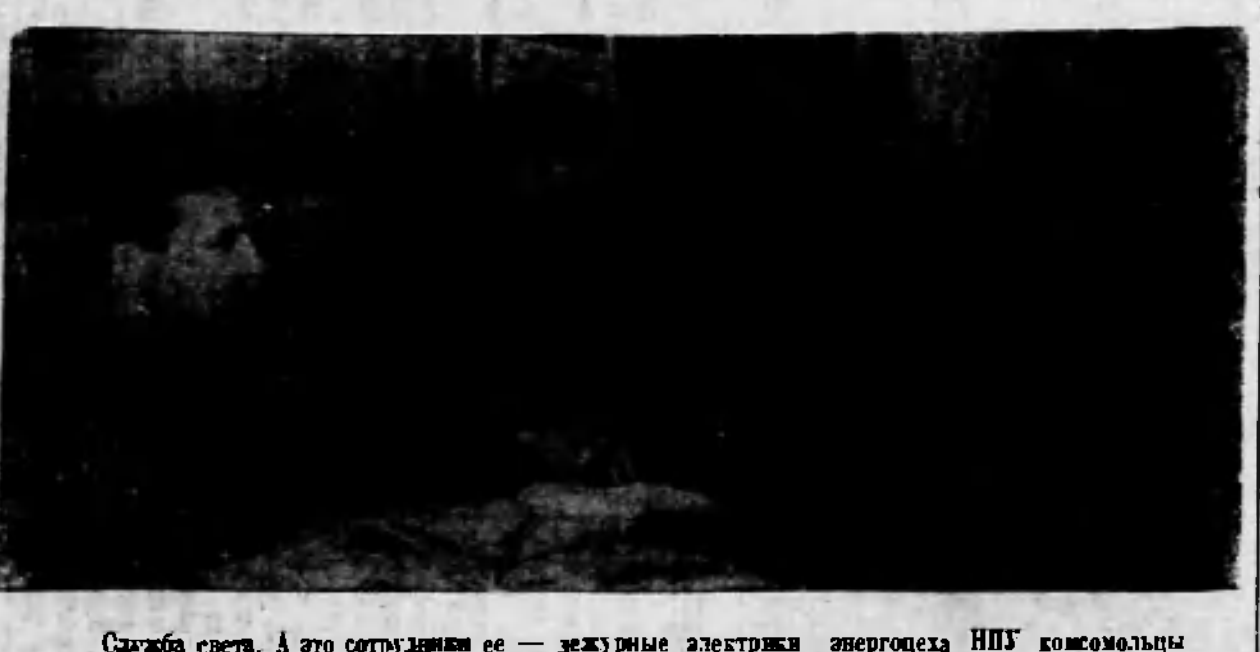

Служба света. А это сотрудники ее — дежурные электрики энергоцеха НПУ комсомольцы Вячеслав Брушинский и Виталий Болюжный, молодой коммунист Александр Боньков.

Только что по телефону передали, что в одном из микрорайонов поселка вышла из строя линия. Это — тревога! И вот перед выходом на объект совещаются трое. Что нужно взять с собой для быстрой ликвидации аварии, кто должен остаться на месте: вдруг опять зазвонит телефон и нужно будет спешно прийти на помощь.

Быстро и четко выполняют свои обязанности молодые электрики. Быть может, сейчас вы читаете газету при электрическом освещении — и в этом их немалая заслуга.

На снимке: (слева направо) В. Крушинский, В. Болюжный и А. Боньков.

Фото А. НОВОСЕЛОВА.

Они чувствуют пульс Самотлора

Недавно мне пришлось побывать на центральном товарном парке, куда непрерывно поступает мегионская и самотлорская нефть. Мощность такой нефтяной реки, вливающейся в нефтепровод Усть-Балык—Омск, более 11 тысяч тонн нефти в сутки. Управляет этой рекой коллектив парка под руководством старшего инженера Р. Цапурина.

С большой теплотой отзывается он о работе комсомольско-молодежной бригады Сергея Пикмана. В бригаде стало законом: обнаружил недостаток — сообщи другим или сам немедленно ликвидируй его, заболел, не смог выйти на работу товарищ —, замени его. Девиз бригады — один за всех, все — за одного.

Концевая трапная установка. Сюда поступает нефть с промыслов. Сегодня здесь хозяйкой — Валя Ляхненко. Она приехала из Ставрополя, где работала после окончания нефтяного техникума. Все операции по отделению нефти от газа ей знакомы. Она, оператор-лаборант, следит через каждые два часа за поступлением и откачкой нефти, ведет записи в журнале.

В этой же бригаде работает оператором четвертого разряда и Василий Бортников, приехавший из Башкирии по зову «Все на освоение Самотлора!» Он может всегда сказать, откуда, куда и сколько перекачано нефти. У них с Валей Ляхненко одна мечта: поступить заочно на учебу в Тюменский индустриальный институт.

А пример они берут со своего старшего оператора смены Сергея Пикмана. Сергей работает и заочно учится на III курсе московского института имени Губкина.

В бригаде — молодые, задорные ребята, и дело у них всегда спорится. Они по праву могут себя считать первыми: первый поток нефти, поступивший на ЦТП, встречали они — молодые нефтяники Сибири. Молодежь верит в большую будущность ЦТП, когда некоторые технологические процессы заменит автоматика.

Комсомольско-молодежная бригада Сергея Пикмана достойно несет ленинскую трудовую вахту.

А. ВАЖЕНИНА.

На снимке: старший оператор молодежно-комсомольской бригады Сергей Пикман.

Фото А. НОВОСЕЛОВА.



Молодежь и проблема обучения

Актуальной проблемой заочного и вечернего образования в районе по-прежнему остается—комплектование школы и борьба с отсевом учащихся. За последние годы трудности в наборе молодежи возросли, хотя количество подлежащих обучению далеко не исчерпано. Одной из причин этих трудностей является то, что предприятия мало помогают школе. А повышение общеобразовательного уровня рабочих не включается в планы и обязательства.

Между школой и производством должна быть установлена хорошая связь, с помощью которой администрациям, партийным, комсомольским и общественным организациям надо выяснить реальные возможности вовлечения рабочих в школу.

За последнее время увеличилось число учащихся-подростков, приходящих в вечернюю школу из дневной. Как правило, это второгодники, неуспевающие. В связи с этим возникает вопрос: должны ли в вечерней школе обучаться подростки моложе 16 лет? Могут ли они, имеющие серьезные пробелы, успешно овладевать знаниями, сочетать учение с работой, если не справились с учебой в дневной школе. В ШРМ не должно быть подростков. Необходимо усилить ответственность дневных школ за выполнение закона о 8-летнем всеобуче.

В прошлом году многие руководители АТК, 95-й и 9-й автобаз, УПТК, техснаба, КБО, РЭБа после 1 сентября выпустили из поля зрения молодежь, поступившую учиться. А напрасно. Деловой и дружеский разговор, поддержка в часы сомнений определяют учебу на весь период учебного года.

Руководители обязаны повседневно вникать в дела и нужды учащейся молодежи, помогать, проверять и серьезно спрашивать с нерадивых или отступивших перед учебой. Учеба — это большой труд.

В. КНЯШКО,
учительница математики Нижневартовской ШРМ.

ИРИНКА

Мороз в тайге,
что песок на зубах,
Скрипит,
трещит
и скрежещет.
В глазах твоих
то бездонный страх,
То смелость упрямая
так и плещет.
И снег — не снег,
а постели пух,
И ночь — не ночь —
черное покрывало.
И ветер
на ухо шепчет: «Ух...
Замерзнешь!
Вернись, пока не устала!»
«Но как я вернусь?
Меня ведь ждут!
Скорее
на дальнюю заимку...
Опоздаешь на пять секунд —
не минут —
И жизнь увидишь
со смертью в обнимку.
Как посмотрю я
людям в глаза?
Ждут не беду они —
только радость...»
Легче всего
повернуть назад,
Трудно — вперед,
но надо!
И дальше на лыжах
спешит она
Сердце!
Жарче
расплавленного металла.
«Успеть,
успеть все равно должна...»
«Замерзнешь!
Вернись, пока не устала!..»
...Днем позже
вернулась она домой,
У ямочек щек —
мороза ожоги,
В глазах счастливых —
огонь голубой,
Нравящийся
очень многим.
И каждый из многих
узнать был рад,
Что там, на дальней
хантыйской заимке,
Человека,
родившегося вчера,
Называют уже,
как врача,
Иринкой.

А. ЛАСНИН.

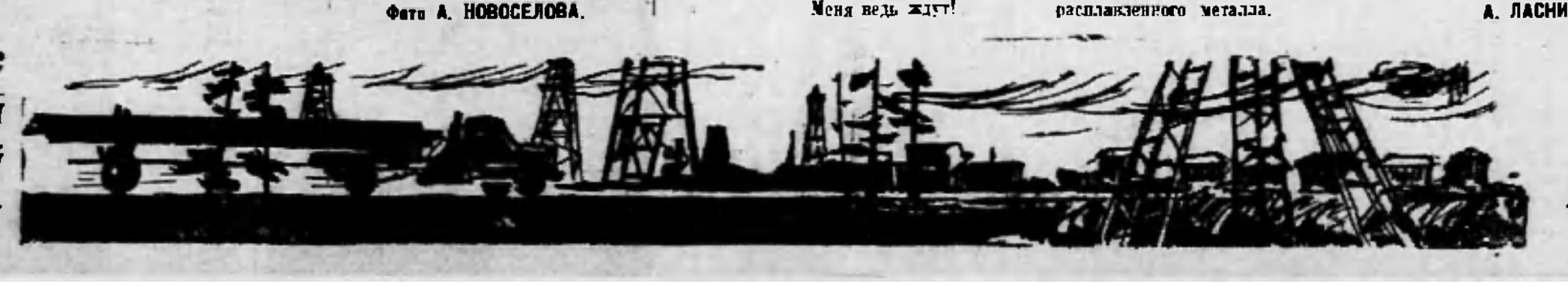

8 ИЮНЯ — ДЕНЬ РАБОТНИКОВ ЛЕГКОЙ ПРОМЫШЛЕННОСТИ

ИХ ТРУДОВЫЕ БУДНИ — ПРАЗДНИК ДЛЯ НАС

Обычно примеряя в магазине костюм, мы не задумываемся над тем, чьи руки делали его. И покупая красивые, нарядные ткани, мы тоже вряд ли вспоминаем ее создателей, а ведь в каждый кусок ткани, в сплетение каждой нити вложен труд работников легкой промышленности.

Из многих имен, врезавшихся в людскую память, — имена ткачей 30-х годов Евдокии и Марии Виноградовых светят добрым светом. Для чего понадобилось девушкам из маленького города Вичуга одновременно управлять сотнями станков? Для чего Дуся, перешедшая на сто станков, за смену вышагивала десять километров? Да все для того, чтобы «километры» яркого и красивого ситца проложили дорогу к покупателям.

Они были первыми. Шли годы, менялся характер начинаний, творческих поисков. Мастера боролись за повышение скорости работы на станках, за лучшую организацию и культуру труда. Страна знает имена Валентины Петрищевой, Зои Пуховой, Елены Лазаренко, Валентины Плетневой, Валентины Гагановой.

На комбинатах и фабриках слышен трудовой ритм 60-х годов. Этот ритм определяет и масштабы наших новостроек. 12,3 миллиона штук трикотажных платьев, костюмов, кофточек и других изделий будет выпускать Курский комбинат — огромное оснащенное новейшей техникой предприятие. Хлопчатобумажный комбинат построен в Алитусе, в городе, который становится крупным центром легкой промышленности Литвы. Каждый год он будет вырабатывать столько тканей, сколько сейчас выпускают все предприятия республики...

В детских магазинах можно часто услышать: «У вас нет ботиночек московской фабрики имени Капранова?» Действительно, капрановская обувь — легкая, удобная, красивая, именно такая, какая необходима маленькому человеку, делающему первые шаги.

А обувь для взрослых? По плану на 55 миллионов пар возрастет выпуск кожаной обуви благодаря вводу новых фабрик и заводов. Они строятся в Магнитогорске и Абакане, в Кривом Роге, Бердянске и во многих других городах. А что вы слышали о литьевой обуви? На московской фабрике «Буревестник» пока отливают пляжные тапочки. Но уже сейчас специалисты думают об обуви без клея и гвоздей. И она, конечно, будет. Сейчас, глядя на витрины с множеством различной красивой обуви, мы даже представить себе не можем, что сравнительно недавно — еще в прошлом веке — туфли не разделялись на правый и левый, а делались на одной колодке.

Немалую роль в увеличении выпуска продукции сыграла специализация. Сейчас 225 объединений включают 901 предприятие, на котором работают 910 тысяч человек.

Качество, темп — вот что характеризует нашу легкую промышленность. В этом году советские люди получат около девяти миллиардов квадратных метров тканей, 642 миллиона пар кожаной обуви, свыше 1 200 миллионов штук трикотажных и почти на 14 миллиардов рублей швейных изделий.

В канун праздника среди работников легкой промышленности по примеру коллектива Глуховского хлопчатобумажного комбината ширится соревнование за достойную встречу 100-летия со дня рождения В. И. Ленина. И пусть пока не известно, какое предприятие выйдет победителем в этом соревновании. Ясно одно: в выигрыше будут все советские люди. Они получат много новых добротных и красивых товаров.

И. МАХРОВА,
корр. ТАСС.



Служба настроения

Легкая промышленность ничего общего не имеет с легкой работой. Убедиться очень просто: нужно пробыть хотя бы один день на предприятии этой отрасли, в Нижневартовском комбинате бытового обслуживания...

Молодой парень, растерянно озираясь по сторонам, осторожно бродит по коридору. А на дверях нет табличек...

— Мальчик, тебе кого?

Паренек оборачивается.

— Мне? Я вот материал на брюки принес... Так чтобы сшили, кому отдать?

— А вон, последняя дверь направо.

А через несколько минут он выскакивает на улицу к своему дружку, который, вероятно, по такой же робости даже не зашел в помещение, и восторженно кричит.

— Говорил, Колька, что успеют к выпускному сшить! Через четыре дня будет готово.

И оба довольны, что новые брюки будут всего лишь через четыре дня. Это не придуманный случай.

Бывает, еще говорят иногда, что «вот раньше-то лучше шили. А сейчас!» Что подразумевается под «раньше» — не понятно. Комбинат организовался всего в 1965 году на базе доукрупненного промкомбината. Была пилорама, парикмахерская да маленькая швейная мастерская. И выполняли заказы населения всего 15 человек.

Для сравнения можно привести такие факты. Сейчас в Ларьяке, Магионе, Ваховске и на пятом квартале Нижневартовска открыты филиалы КБО. Создан настоящий швейный цех, в Зайцевой Речке работает парикмахерская, а в скором времени организуется и филиал.

— Работа у нас очень ответственная, — говорит главный инженер КБО Василий Михайлович Матюхин. — Удовлетворять как можно полнее и как можно скорее запросы населения — вот ее суть. И благодарность от клиентов, и необоснованные, порой, претензии — все есть. Ну, а если по делу замечания, все меры принимаем, чтобы устранить их. В этом году, например, будет заложен Дом быта. Услуги, которые в нем будут оказывать северянам, самые различные. Вышел из строя телевизор или стиральная машина — пожалуйста к нам, будет сделано! Нужно заправить пастой авторучку — приходите; отремонтировать или заказать новую лодку — мы к вашим услугам! Сейчас у нас пора становления, но в перспективе большой размах работы. Кое-что уже сделано сейчас. Скоро в национальные поселки выедет спецбригада. В нее войдут фотограф, мастер по ремонту часов, закройщик верхней одежды, парикмахер и т. д. Это будет постоянная бригада, готовая к работе в любое время года.

И уже сейчас можно представить, как под проливным дождем на катере, а зимой в трескучий мороз на машинах или даже на оленях добираются работники службы быта в Корлики или Пуг-Юг, в Чехломей или Охтеурье, где с нетерпением ждут их люди.

Трудно. Но разве легче тем, кто склонился над швейными машинами здесь. Сначала кажется стрекотанье машинок мелодичным, но через час-другой он становится каким-то нарастающим, навязчивым. И хочется тишины, тишины, тишины...

Однако неудержимо бежит ровная строчка по материалу, еще одна, и вот появляется пока еще контур будущего пиджака. Швеи Валентина Нижурова и Татьяна Кугаевская не первый год заняты пошивом одежды. «Главное в нашей работе, — говорят они, — точность и, как бы это сказать, умение увидеть в материале будущую вещь»...

Довольными выходят из парикмахерской люди. Опытный мастер Мария Чеканникова имеет свой «почерк» — ее прически отличаются не только красотой, но и фантазией.

Можно зайти еще и в сапожную мастерскую, где модные туфли обретают вторую жизнь, и в телемастерскую, где вновь зажигаются голубым светом экраны телевизоров...

Растет население в районе — больше становится работы коллективу комбината бытового обслуживания. Его труд, чаще всего, бывает предметом обсуждения людей. И приятно, что в последнее время слова «хорошо сделали» или «больше года прошло, а работает радиоприемник, как новый» все чаще можно услышать в Нижневартовске. А это — оценка нелегкого труда работников легкой промышленности.

В. ВОРОБЬЕВ.

На снимках: (верхнем) швея Т. Кугаевская за работой, (левом) мастер-закройщик Т. Якомен.

Фото А. НОВОСЕЛОВА.

Зам. редактора **В. КИСЕЛЕВ.**



НАШ КАЛЕНДАРЬ

6 июня исполнилось 170 лет со дня рождения гениального русского поэта Александра Сергеевича Пушкина. Его творчество, проникнутое духом свободы, светлой любви к Родине, высокого гуманизма, верой в могучие творческие силы народа, пользуется в нашей стране огромной любовью. За годы Советской власти издано 120 миллионов экземпляров пушкинских книг. Его произведения выходили 2 213 раз на 87 языках.



В знак нерасторжимой связи нашей многонациональной культуры с творчеством великого русского поэта с 1967 года день рождения Пушкина в Советской стране отмечается как Всесоюзный пушкинский праздник поэзии.

На снимке: А. С. Пушкин. Портрет работы О. Кипренского.

Фотохроника ТАСС.

ТЕЛЕПРОГРАММА

СУББОТА, 7 ИЮНЯ.

19.00 Фильм для детей «Приключение солдата Пашмина».

19.40 «170 лет со дня рождения А. С. Пушкина» — передача.

20.00 Художественный фильм «Чистые пруды».

21.10 Фильм-концерт «Японская эстрада».

ВОСКРЕСЕНЬЕ, 8 ИЮНЯ.

12.00 Телеспектакль «На старой мельнице».

19.00 Фильм для детей «Страна веселых людей».

19.20 Фильм «Цирковая программа».

20.10 Художественный фильм «Я вижу солнце».

ТОБОЛЬСКОЕ ГОРОДСКОЕ ПРОФЕССИОНАЛЬНО-ТЕХНИЧЕСКОЕ УЧИЛИЩЕ НЕФТЯНИКОВ № 5

Объявляет прием учащихся на 1969—70 учебный год.

Училище готовит специалистов для работы на предприятиях нефтяной промышленности и строительства Тюменской области по следующим специальностям:

1. Дизелисты-машинисты буровых установок.
2. Слесари по ремонту автомобилей.
3. Слесари сантехнических работ.
4. Электромонтеры по эксплуатации промышленных элентроустановок.
5. Электромонтеры по эксплуатации буровых установок.

Срок обучения 1 год 10 месяцев.

В училище принимаются юноши с образованием 8 классов в возрасте от 15,5 до 24 лет (в группы слесарей-сантехников и авторемонтников) и от 16,5 до 24 лет (в группы дизелистов-машинистов и электромонтеров).

Принятые в училище обеспечиваются бесплатным 3-х разовым питанием, обмундированием, иногородним оплачивается содержание частной квартиры — 3 рубля в месяц.

Все поступающие должны пройти медицинскую комиссию до 6 августа 1969 года по направлению училища и явиться на приемную комиссию 11 августа 1969 года, имея при себе заявление, автобиографию, паспорт, свидетельство о рождении, свидетельство об образовании, 6 фотокарточек 3х4 см., характеристику из школы или с производства, справку с места жительства, военнообязанным и призывникам — документ о воинском учете.

Начало занятий — 1 сентября 1969 года.

Адрес училища: Тюменская обл., г. Тобольск, ул. Клары Цетнин, № 2.

Юноши! Поступайте учиться в наше училище!

ДИРЕКЦИЯ.

Нижневартовская типография управления по печати Тюменского облисполкома. Заказ 528.

Пролетарии всех стран, соединяйтесь!

ЛЕНИНСКОЕ ЗНАМЯ

ОРГАН НИЖНЕВАРТОВСКОГО РАЙОННОГО КОМИТЕТА КПСС И РАЙОННОГО СОВЕТА ДЕПУТАТОВ ТРУДЯЩИХСЯ ТЮМЕНСКОЙ ОБЛАСТИ

№ 69 (2583) Год издания 27-й | ВТОРНИК, 10 ИЮНЯ 1969 ГОДА | Цена 2 коп.

СОЦИАЛИСТИЧЕСКИЕ ОБЯЗАТЕЛЬСТВА — РУКОВОДСТВО К ДЕЙСТВИЮ

А. И. Исыпов, второй секретарь райкома КПСС

Каждый уходящий день приближает нас к исторической дате — 100-летию со дня рождения Владимира Ильича Ленина. Вместе со всем советским народом труженики нашего района стремятся отметить эту дату новыми трудовыми делами, досрочным выполнением заданий пятилетнего плана.

Коллективы промышленных предприятий, транспорта, связи, строительных организаций и совхозов района, готовя достойную встречу Ленинскому юбилею, на 1969 год приняли повышенные социалистические обязательства. Выполнение принятых обязательств поднимет на новую более высокую ступень развитие экономики и культуры района, особенно в связи с освоением уникального Самотлорского месторождения нефти.

Большинство первичных партийных, профсоюзных, комсомольских организаций, руководителей хозяйств рассматривают обязательства как выполнение боевой задачи. Итоги пяти месяцев показывают, что слова многих коллективов не расходятся с практическими делами. Нефтяники НПУ «Мегионнефть» начали круглогодовую отгрузку нефти. План пяти месяцев они выполнили досрочно, пошли первые сверхплановые тонны «черного золота» в счет обязательств.

Более одной тысячи погонных метров разведочных скважин сверх задания пробурил коллектив Вахской нефтеразведочной экспедиции.

Строители монтажного управления № 5 перевыполнили план по генподряду. С опережением графика работ идут дорожники СУ-909, строители управления № 12, промысловики Нижневартовского кооптверопромхоза.

Успехи, как известно, не приходят сами собой. Практика показывает, что наибольшего успеха достигают те коллективы, где первичные партийные организации, профсоюзные комитеты осуществляют постоянное руководство социалистическим соревнованием, где этими вопросами активно занимаются хозяйственные руководители, начальники участков, цехов, промыслов. В этих коллективах получает широкое развитие соревнование по профессиям, между участками, цехами, а также движение за коммунистический труд. В цехах, на участках ежемесячно организуются проверки, на общих рабочих собраниях подводятся итоги выполнения социалистических обязательств и раз в квартал — по предприятию в целом.

Например, в СУ-909 определившимся победителям в соревновании вручаются переходящие вымпелы и Красные знамена. Вокруг обязательств идет постоянный разговор на партийных собраниях и заседаниях профсоюзных комитетов.

Но не везде установлен такой контроль и так организовано соревнование по выполнению собственных обязательств. Так, партийные организации строительного управления № 13, спецуправления № 18, Октябрьского лесозаготовительного пункта и ряда других крайне неудовлетворительно организуют свои коллективы на выполнение принятых обязательств, плохо направляют работу профсоюзных организаций на развитие многообразных форм социалистического соревнования, в том числе и за коммунистический труд.

Лесозаготовители Октябрьского и Комсомольского лесопунктов, приняв на 1969 год повышенные обязательства, из-за неудовлетворительного контроля и плохой организации по их выполнению со стороны партийной, профсоюзной организаций и руководства позорно проваливают их. В первом квартале при плане 55 тысяч кубометров леса заготовлено лишь 27 тысяч. Ясно, что с таким «трудовым подарком» к Ленинскому юбилею идти нельзя.

Затягивают ввод в эксплуатацию по обязательствам холодильников, магазина на 12 рабочих мест, водоснабжения, жилья и ряда промышленных объектов строители района.

Готовясь достойно встретить Ленинский юбилей, советский народ решил выполнить пятилетку к 7 ноября 1970 года. Задача партийных и профсоюзных организаций района, руководителей предприятий, при подведении итогов хозяйствования пяти месяцев, постараться конкретно определить, какими резервами досрочного выполнения пятилетнего плана располагает предприятие. Надо так организовать работу в каждом месяце, каждом квартале, чтобы постоянно наращивать фонд досрочного выполнения пятилетки.

Не плохо было бы создать бригады из представителей партийных, профсоюзных, комсомольских организаций, групп народного контроля по проверке выполнения обязательств бригадами, участками, цехами, предприятием с обсуждением результатов на собраниях коллективов.

Социалистические обязательства должны стать твердым руководством к действию каждого коллектива.

Международное совещание коммунистических и рабочих партий

5 июня в Москве, в Большом Кремлевском дворце открылось международное Совещание коммунистических и рабочих партий.

На Совещание прибыли представители 75 коммунистических и рабочих партий.

С приветственной речью к участникам Совещания обратился Генеральный секретарь ЦК КПСС тов. Л. И. Брежнев.

На первом заседании, проходившем под председательством Национального секретаря Коммунистической партии Австралии тов. Ааронза, была единогласно утверждена следующая повестка дня Совещания:

1. Задачи борьбы против империализма на современном этапе и единство действий коммунистических и рабочих партий, всех антиимпериалистических сил.

2. О документе в связи со 100-летием со дня рождения В. И. Ленина.

Были сформированы рабочие органы Совещания — секретариат и редакционная комиссия.

На первом заседании выступили: Генеральный секретарь Коммунистической партии Венесуэлы тов. Х. Фариа, председатель Коммунистической партии Финляндии тов. А. Сааринен, представитель Ливанской коммунистической партии, представитель Объединенной партии гаитянских коммунистов тов. Ж. Дорсилье, Первый секретарь ЦК Иорданской коммунистической партии тов. Ф. Нассер, член Исполкома и Секретариата ЦК Коммунистической партии Эквадора тов. З. Хиль.

Ленинская трудовая перекличка

Промысловики — юбилею

Вместе с бурным ростом нефтяной промышленности, размахом строительных и геологоразведочных работ большие изменения произошли и в коренной отрасли района — добыче рыбы и пушного зверя.

Издавна реки Сибири славились осетром, стерлядью, муксуном, а дремучие северные урманы — белкой, лисицей, колонком, соболем. Щедра суровая природа нашего края, и пользуются ее дарами отважные, смелые люди. Умелыми охотниками слывут ханты: бьют белку в глаз, так ставят капканы, что даже хитрый соболь попадает в них. В годы войны меховая одежда согревала бойцов на фронте, после — пушнина нижневартовских охотников не раз завоевывала признание на международных аукционах.

Сейчас, когда все большее внимание уделяется развитию коренных промыслов, когда на вооружение охотников идет совершенная техника, эффективность охоты и рыбодобычи неизмеримо возрастает.

Рыбаки и охотники Нижневартовского кооптверопромхоза трудятся под лозунгом достойной встречи 100-летия со дня рождения В. И. Ленина. Коллектив по итогам работы в первом квартале признан победителем в социалистическом соревновании среди предприятий района. Ему вручено переходящее Красное знамя райкома КПСС.

Успехи не пришли сами собой. Им способствовала большая воспитательная работа в коллективе, ударный труд каждого промысловика. Воодушевленные высокой оценкой их деятельности, рыбаки и охотники продолжают и дальше трудиться также производительно.

За пять месяцев выполнен полугодовой план на 118 процентов. Сверх задания продукции реализовано более чем на 21 700 рублей. Пушнины добыто на 53 800 рублей — при плане 12 тысяч рублей. На приемные пункты поступило 21 603 шкурки белки на сумму 50 398 рублей, 64 шкурки колонка и т.д.

Особенно отличилось Корликовское отделение кооптверопромхоза. Полугодовой план добычи пушнины корликовцы завершили на 690 процентов. При задании 4 900 рублей реализовано «мягкого золота» на 33 800 рублей. Сейчас коллектив отделения на рубеже выполнения пятилетнего плана.

В кооптверопромхозе заслуженно гордятся передовыми охотниками, которые в благоприятный зимний период добыли не по одной тысяче шкурок белки. Это Г. И. Кунин, В. Г. Сигильетов, В. К. Прасин — из Корликов, Н. Е. Тюмин и И. К. Тюмин — из Чехломея. Особенно высокие показатели у В. К. Прасина. За 4 месяца он сдал пикурок на 1 192 рубля.

Сейчас горячая пора у рыбаков. Уже выловлено 678 центнеров «живого серебра» при полугодовом задании — 600 центнеров.

Ленинская трудовая вахта коллектива кооптверопромхоза набирает темпы. Есть все предпосылки, что обязательства, принятые в честь 100-летия со дня рождения В. И. Ленина, будут выполнены досрочно.

К. БУТАНОВА,
экономист Нижневартовского кооптверопромхоза.

«Академия» на буровой



Азербайджанская ССР. Большой популярностью у нефтяников пользуется 1733-я буровая промыслового управления «Лениннефть». Под ажурными сводами ее вышки только за год прошли «курс нефтяных наук» свыше 2 500 человек.

После того, как скважина отработала свое и перестала давать топливо, здесь была создана учебная база нормативно-исследовательской станции Министерства нефтедобывающей промышленности Азербайджана.

На снимке: (слева направо): инструкторы Мамед Мамедов, Василий Топчай и работники цеха № 1 подземного ремонта скважин нефтепромыслового управления «Лениннефть» Вагиф Бабаев и Валерий Дашелян на учебной базе.

Фотохроника ТАСС.

Жилья сдано больше

Коллектив треста «Мегионгазстрой» выполнил пятимесячный план по генподряду на 103,1 процента. Объем сверхплановых работ составил 212 тысяч рублей. На 104,2 процента завершено задание и по строительству собственными силами.

Строители сдали в эксплуатацию с начала года 2 412 квадратных метров жилья при задании 2 171 квадратный метр, пусковой минимум энергопоезда, ЛЭП-35.

И. ЛЕБЕДЕВ,
начальник планового отдела треста.

Партийная жизнь

МНЕНИЯ И ПРЕДЛОЖЕНИЯ

Недавно секретари первичных партийных организаций и пропагандисты собрались вместе, чтобы обсудить итоги учебного года в системе партийного просвещения и определить задачи политического образования коммунистов и беспартийного актива на следующий период. После доклада, с которым выступила секретарь райкома КПСС Н. В. Устьянцева, многие присутствующие поделились мнениями и предложениями о формах политической учебы.

— Сорок два человека из коллектива нашего управления посещали семинарские занятия по политэкономии, — отметил в своем выступлении начальник СУ-909 Ю. Г. Шереметьев. — Проведено девять занятий, на которых изучено две темы: «Политическая экономия» и «Товарное производство при капитализме». Кроме того, знакомились с постановлениями партии и правительства, стараясь тесно увязать их с задачами коллектива. Итоговое занятие провели в форме конференции, на которой выступило 24 слушателя. В следующем учебном году решили продолжить изучение политэкономии. На занятиях испытывали трудности в недостатке технических средств, литературы, репродукций и альбомов о В. И. Ленине.

Выступая на активе, В. И. Осколков отметил, что главным недостатком в сети политического образования является слабый контроль со стороны секретарей первичных парторганизаций и администраций. Если, например, в НПУ «Мегионнефть», СУ-909 постоянно следят за политучебой коммунистов наравне с выполнением производственных задач, то в некоторых других организациях подобное не делается.

Это нужно учесть на будущее. Необходимо серьезно подойти к комплектованию состава пропагандистов. Первичным партийным организациям совместно с отделом пропаганды райкома КПСС следует продумать форму учебы буровиков и нефтяников, работающих на буровых, за коммунистами, занимающихся самостоятельно, закрепить консультантов.

— В начале учебного года мы решили привлечь комсомольцев к семинарским занятиям совместно с коммунистами, — сказал пропагандист треста «Мегионгазстрой» В. Г. Александров. — Однако они вскоре перестали приходить на занятия и нигде не учились. Это — результат бесконтрольности. Хотя партбюро и поручало главному инженеру и управляющему трестом вести контроль за учебой, однако тов. Никман сам не посещал занятия. Поэтому не все слушатели добросовестно отнеслись к занятиям. С желанием учились члены КПСС Комаревцев, Широбакин и другие.

Для изучения каждой темы по политэкономии мы использовали первоисточники классиков марксизма-ленинизма, наглядные пособия (плакаты), диафильмы. Итоги учебного года обсудили на партийном собрании, на котором указали ряду товарищей на их недобросовестное отношение к политзанятиям.

О методике преподавания в школах марксизма-ленинизма поделился мнением пропагандист УПТК треста «Мегионгазстрой» Л. Н. Белинский. Перед учебным годом здесь побеседовали с каждым коммунистом, закупили для слушателей достаточно книг и наглядных пособий. Каждую тему предварительно давали слушателям для самостоятельного изучения, а на следующем занятии проводили опрос. Это способствовало активности слушателей, увеличивало ответственность за подготовку к занятиям. Поэтому всегда было много выступающих, занятия никогда не срывались. После опроса пропагандист делал обобщение по теме.

Далее Л. Н. Белинский отметил, что каждый слушатель должен вести конспект, а пропагандистам — надо научить пользоваться им. Предъявляя большие требования к слушателям, пропагандист должен быть терпеливым и настойчивым.

Д. Ф. Каморкина и В. В. Бехтер предложили побольше проводить занятий с пропагандистами, при комплектовании сети партийного просвещения учитывать профиль пропагандиста, снабжать его программами, наглядными пособиями. Настало время открыть при райкоме КПСС партийную школу для руководителей и пропагандистов по изучению Ленинских норм партийной жизни, иметь консультантов при парткабинете.

М. ШЕВЕЛЕВА,
заведующая кабинетом политического просвещения райкома КПСС.



Москва. На Международной выставке «Автоматизация-69» в Советском разделе демонстрируется новый малогабаритный аккумуляторный тягач с системой автоматического управления и адресования «АТ-60А».

Тягач предназначен для транспортировки различных грузов на прицепных тележках в помещениях с твердым и гладким покрытием полов.

Движение тягача осуществляется автоматически без водителя по замкнутой трассе любой конфигурации без ответвлений.

Адресование тягача производится отправителем в соответствии с заданной программой.

Остановка в заданном пункте также происходит автоматически, а груз с места остановки осуществляется получателем.

Фотохроника ТАСС.

Труд и его организация

Дорогу новой технике

Внедрение новой техники открывает большие перспективы в повышении эффективности производства, значительно снижает себестоимость продукции. Нефтепромысловому управлению «Мегионнефть» в этом году планировалось внедрить пять комплектов оборудования по совместно-раздельной добыче нефти.

Этот объем работ можно выполнить только на Самотлорском месторождении. Сущность нового способа заключается в том, что одна скважина будет давать нефть сразу с нескольких пластов раздельно. Самотлор, обладающий мощными нефтяными горизонтами, лучше всего отвечает требованиям совместно-раздельной эксплуатации месторождения.

Но выполнять эту операцию нефтяники в состоянии только в содружестве с буровиками. У НПУ была договоренность с Мегионской конторой разведочного бурения о совместном проведении мероприятий по опробованию нового оборудования, однако буровики под всяким предлогом срывают план внедрения совершенной технологии добычи нефти. Они отказались от спуска шаблона, пакера с клапаном, от установки и опрессовки пакера и от райбирования обсадных труб при спуске эксплуатационной колонны.

Много непредвиденных осложнений вызывает и некачественное бурение скважин. Так, на скважине № 204 при спуске шаблона насосно-компрессорные трубы встали на глубине 2 180 метров, не дойдя до проектной точки забоя. Это свидетельствует о плохом спуске и цементаже колонны.

На скважину № 335 НПУ было своевременно доставлено оборудование для спуска. На место выехал и представитель управления, чтобы руководить операцией. Это мероприятие было заранее согласовано с руководством конторы бурения, однако по непонятным причинам спуск оборудования произведен не был.

Эти случаи не единичны. И потому напрашивается вопрос: когда же, наконец, буровики будут помогать нефтяникам в решении нашей общей задачи по эффективному использованию недр нефтяного гиганта Самотлора?

А. ГЕНЗЕ,
старший инженер производственно-технического отдела НПУ «Мегионнефть».

ВЕСТИ ИЗ ВАХОВСКА

Встреча с искателями

На днях клуб политической информации провел встречу с нефтеразведчиками Вахской экспедиции. Заведующий отделом пропаганды и агитации райкома КПСС В. Д. Салмин рассказал присутствующим о международном положении и о коммунистическом и рабочем движении народов мира накануне Московского совещания братских партий.

В заключение лектор ответил на многочисленные вопросы нефтеразведчиков.

Интересный семинар

Живо и интересно прошел семинар агитаторов и политинформаторов поселка Ваховска. На нем выступили инструктор отдела пропаганды и агитации Е. В. Попова о роли политической информации среди трудящихся и В. Д. Салмин — с лекциями «Перспективы развития нашего района» и о международном положении.

ВЫПОЛНЯЯ ПОСТАНОВЛЕНИЕ

В Вахской нефтеразведочной экспедиции состоялось партийное собрание, на котором член бюро райкома КПСС В. Д. Салмин выступил с информацией о ходе выполнения постановления XVII районной партийной конференции и критических замечаний делегатов.

Собрание прошло активно. На нем выступили коммунисты Н. М. Морозов, А. Л. Амбарцумов, И. Сулейманов, И. М. Корнеев, П. Д. Гузь, Е. В. Попова.

Е. ВАСИЛЬЕВА.

Ответственная работа на Нижневартовской студии телевидения отнимает много времени у Валентины Ивановой. Но несмотря на это она — активная участница художественной самодеятельности при клубе «Юбилейный».

На снимке: Валентина Иванова в студии телевидения.

Фото А. НОВОСЕЛОВА.

Удач Вам на окружном смотре!

Радостью
сердце полнится —
Вот она
гордая даль!
Время мое
запомнится
Не на века —
навсегда!

Идет последняя генеральная репетиция участников художественной самодеятельности Нижневартовского района. Последняя перед поездкой на окружной смотр народных талантов, посвященный 100-летию со дня рождения Владимира Ильича Ленина.

...Время мое
запомнится
Не на века —
навсегда!

тив. Юноши и девушки пришли на репетицию прямо с работы, но не чувствуется усталости в их голосе. Им защищать культурную честь района, и они поют так, как будто перед ними не пустой зал, а сотни пытливых, музыкально грамотных слушателей.

Юрий Потапов чудесно исполняет песню «Голос земли», а Владимир Лопаткин — песенку о северянах. Проникновенностью полон голос Валентины Ивановой и Веры Рычковой, старательностью — голос Дианы Моисеенко. Сочностью и отточенностью языка отличается музыкальный рассказ в исполнении Зимина-Компановского. Радует выступление эстрадного ансамбля «Радуга» под руководством Валерия Яковлевича Шумилова...

Несмотря на то, что это только репетиция, волнуются все: и участники самодеятельности, и их наставники, и те, кто пришел сказать перед дорогой напутственное слово. Аплодисментами благодарят отъезжающие за советы и добрые пожелания работника райкома КПСС Марью Нестеровну Шевелеву и заместителя председателя райисполкома Никонора Семеновича Кожемникова.

Двадцать один номер в программе наших самодеятельных артистов. Число счастливое. Но не в числе дело. Все зависит от самих участников, от их настроения. А настроение перед отъездом у ребят было самое боевое.

А. ЛАСКИН.

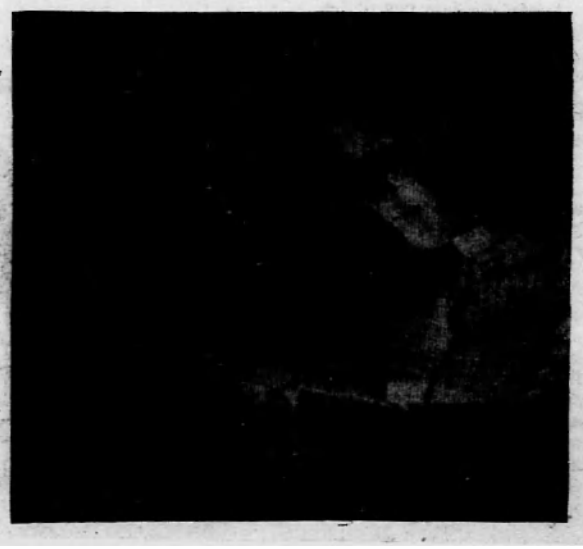

ВНИМАНИЕ К ПИСЬМУ— ВНИМАНИЕ К ЧЕЛОВЕКУ

В ПОЧТЕ «Ленинского знамени» за 5 месяцев текущего года 724 письма. Это на 330 писем больше, чем за этот же период прошлого года.

Чем характерны письма наших читателей? В основном это корреспонденции, рассказывающие о делах на стройплощадках, нефтепромыслах, оуровых, о состоянии учебных дел в школах, культурно-просветительных учреждениях, о выполнении социалистических обязательств, принятых тружениками нашего района и т. д.

Иногда информации поступают к нам не по почте, а по телефону. Это обычно волнующие, радостные новости: факты о событиях сегодняшнего дня, о трудовых успехах отдельных бригад, тружеников. В подаче таких информаций участвует большая армия наших помощников-райкоров: А. Семенов (МНРЭ), Ю. Шереметьев (СУ-909), Б. Левандовский (СУ-12), В. Ишкинин (УПТК), Л. Рогожин (нефтепромысел № 1), М. Закон (эксплуатационный участок ИРПа), А. Никитин (контора бурения) и многие другие.

Часть почты — письма-благодарности, слова идущие от сердца, рассказывающие о наших врачах, работниках детских садов, учителях, активных производственниках, депутатах.

Много корреспонденций приходит от хозяйственных, партийных, профсоюзных руководителей. Это — вести с партийных собраний, рабочих участков различных предприятий, это — тревожные сигналы и деловые статьи работников рыбной, лесной и других отраслей.

Темой дня является воспитание подрастающего поколения. Редакция получает статьи от родителей, педагогов, врачей. Но следует отметить, что мало с этими вопросами выступают представители комиссий по делам несовершеннолетних и детской комнаты милиции.

Гневный отклик против китайских провокаций на острове Даманском тоже нашел место на страницах нашей газеты.

По многим критическим статьям и письмам-жалобам редакция рассылает запросы руководителям различных организаций. Но конкретные деловые ответы приходят не всегда. Иногда поступают письма такого содержания: «Факты подтвердились», а изучением выдвигаемых трудящимися вопросов и поисками путей их разрешения некоторые руководители себя не утруждают. Так рождаются ответы-отписки. Сталкиваясь с такими фактами, редакция не раз поднимала этот вопрос на страницах газеты.

Советский человек, обращающийся в редакцию с жалобой, просьбой или предложением, в праве рассчитывать, что ему будет уделено внимание. Внимание к людям — закон советского общества. И никакой волокиты, тяну-чки, формализма здесь не должно быть. «Машина советской администрации должна работать аккуратно, честно, быстро», — писал Владимир Ильич в 1921 году.

Очень внимательно, без лишних задержек на письма редакции отвечает всегда Федор Семенович Удовенко, председатель райкома профсоюза нефтяной и газовой промышленности. Были случаи, когда он, несмотря на занятость своими делами, приходил в редакцию, перечитывал статью, на которую требовался от него ответ, садился и тут же писал ответ. А через некоторое время приносил его уже аккуратно отпечатанным на машинке. Этот маленький факт говорит о многом о нем как о человеке.

Нет смысла еще раз перечислять всех руководителей, на столах которых лежат и сейчас письма редакции с запросами. Зрелый руководитель, следуя ленинским заветам, никогда не отмахнется от идущих к нему сигналов снизу. Письма и жалобы для него — источник народного опыта, отражение чувств, настроения людей. И оперативно ответить на эти письма — значит повысить производительность труда, творческую активность человека.

Под рубрикой «Хотя письмо и не опубликовано» редакция отвечает на письма-жалобы, по которым проводятся расследования. К этой работе привлекаются инспекторы, народные контролеры, руководители организаций.

Редакция газеты «Ленинское знамя» ждет ваших писем, товарищи, с предложениями новых рубрик, тем. Не стесняйтесь писать нам о волнующих вас вопросах, о делах вашего коллектива, летнем отдыхе, спорте.

Готовясь к достойной встрече 100-летнего юбилея Владимира Ильича, какие бы материалы вы хотели увидеть в нашей газете? Какие вопросы, по вашему мнению, мы отражаем слабо?

Н. СЕНЬКОВА,
заведующая отделом писем.

15 июня—День медицинского работника



Сейчас в СССР работают 4,5 миллионов медицинских работников. Советское государство отпускает огромные суммы на нужды здравоохранения. В 1969 году это составит 8,5 миллиардов рублей.

На снимке: врач З. П. Шаломина и медицинская сестра Г. А. Гладких. Много сложных и экстренных случаев было в многолетней практике врача. В 1948 году она закончила Ярославский медицинский институт и приехала работать на Дальний Восток. Последние годы З. П. Шаломина руководит отделением в детской клинической больнице имени Истомина в Хабаровске.

Фотохроника ТАСС.



За плечами стоматолога Владимира Аркадьевича Трапезникова три года работы в Нижневартовске. Тысячи больных обслужил он за это время, и все они благодарны врачу.

У Владимира Аркадьевича много и трудовых забот, и общественных. Коллектив районной больницы доверил ему руководить местным комитетом профсоюза.

В эти дни Владимир Аркадьевич вместе со всеми медиками района старается трудиться еще лучше, чтобы достойно встретить свой праздник — День медицинского работника.

На снимке: В. А. Трапезников.

Фото А. НОВОСЕЛОВА.

Книгу вождя— в массу читателя

У входа в читальный зал Нижневартовской поселковой библиотеки надпись — «Клуб Ленинианы». В зале — красочно оформленный стенд «Молодые годы Ильича», книжные выставки «К 100-летию со дня рождения В. И. Ленина», «Торжество идей ленинизма», на которых подобраны книги о Ленине, материалы XXIII съезда нашей партии, Пленумов, доклады деятелей Коммунистической партии.

В распоряжении посетителей и читателей клуба — полное собрание сочинений В. И. Ленина, избранные произведения в 3-х томах, воспоминания об Ильиче, литература о нем. В помощь читателям открыта и книжная выставка «Жизнь и труды В. И. Ленина должен знать каждый».

Огромную роль призвана сыграть библиотека сейчас, в период подготовки к вековому юбилею Ленина. Глубокое разъяснение значения великих побед советского народа, широкая пропаганда ленинского наследия, показ величественных перспектив коммунистического строительства, доведение книги до каждой семьи — вот далеко не полный перечень задач, стоящих перед работниками библиотек.

Как же они выполняются? Абонемент поселковой библиотеки насчитывает 1 354 читателя. Судя по населению — немного, по книжному фонду — немало.

— Большим спросом сейчас пользуются произведения В. И. Ленина и литература о нем. Особенно часто спрашивают книги об Ильиче школьники. Мы всегда стараемся удовлетворить спрос читателей, но литературы у нас недостаточно, — рассказывает заведующая библиотекой А. Минибаева.

За пять месяцев текущего года библиотека выдала 16 776 экземпляров книг, среди них немало литературы общественно-политического направления — Ленинских произведений.

Откроем несколько формуляров. Валентина Георгиевна Шеклейна, воспитатель детсада № 2. В ее карточке — «Сердце матери», «У костра», «Игры Володи Ульянова», «Н. К. Крупская» и т.д. Татьяна Сидорова, машинистка УПТК — «Биография Ленина», «Материалы XXIII съезда», «Программа Коммунистической партии» и другие общественно-политические произведения. Валентина Усенко, медсестра — «Образ Ленина», «Семья Ульяновых», «О Ленине»...

Сейчас работники библиотеки готовят стенд «Нижневартовский район в настоящем и будущем», альбом об истории нашего поселка с названием «Посмотрел бы Ленин».

Работники библиотеки стараются разнообразить свою деятельность, поддерживая связь со школами, клубами, общежитиями. В этом большую помощь должны оказать партийные и профсоюзные организации предприятий, которые слабо, а подчас совсем не интересуются тем, что берут читать их рабочие в библиотеке, как их там обслуживают, какими произведениями они интересуются: Ведь важно не только количество экземпляров книг в библиотеке, а то, на каких книгах и как воспитывается наш читатель. Хочется вспомнить в связи с этим замечательные слова Владимира Ильича Ленина о том, что нужно «видеть гордость и славу публичной библиотеки не в том, сколько в ней редкостей.., а в том, как широко обращаются книги в народе, сколько привлечено новых читателей, как быстро удовлетворяется любое требование на книгу...»

И правильно поступают работники поселковой библиотеки, идя с книгой в молодежное общежитие СУ-13. Такие формы работы в наших условиях необходимы. Районному отделу культуры следует продумать вопрос укомплектования книжного фонда и расширения штата работников в поселковой библиотеке, ибо это является требованием времени и будет способствовать улучшению воспитательной работы среди взрослого и детского населения, привлечению новых читателей, пропаганде богатейшего ленинского наследия.

Н. СОКОЛОВА.

ЕЕ ЛИШЬ НАЗЫВАЮТ... „СКОРАЯ"

Звонок... В трубке торопливый голос: «Приезжайте скорее! Пожалуйста, скорее — женщина рожает...»

Но, увы, «Скорая помощь», которую так ожидала женщина, не прибыла ни через час, ни через два. У «Скорой помощи», оказывается, не оказалось... транспорта.

С трудом добралась роженица до поликлиники на 5-м квартале. Снова звонки... Теперь уже медицинские работники беспокоили АТК, умоляя направить к ним машину, чтобы увезти больную в родильный дом. Через три часа транспорт был выслан, но... на улице Таежной сломался. Так и родился ребенок не в роддоме.

Подобное — не единичный случай. «На вызовы, связанные с сердечными приступами, родами, травмами, мы должны выезжать немедленно, — говорит фельдшер станции скорой медицинской помощи Клавдия Ефимовна Матюшина, — но как «срочно» можно прибыть к больному, если, например, в старую часть поселка, пожалуй, и за сорок минут не доберешься...»

За станцией скорой медицинской помощи был закреплен пусеничный транспорт, но сейчас его сняли с линии, остались машины ГАЗ-66 и УАЗ, которые передвигаются только по бетонке.

За сутки на двух дежурных фельдшеров поступает более семидесяти вызовов. Радиус обслуживания станции велик, сюда входят все участки поселка Нижневартовска. Более двух часов уходит на обслуживание одного вызова в районе старого Нижневартовска. Прежде чем осмотреть больного, назначить ему лечение, нужно «добраться» до больного, а это уже настоящая проблема.

На вызове врач назначает лечение, выписывает рецепт. Но где купить лекарство? В субботу, воскресенье аптека закрыта, и больной вынужден остаться без лекарства до понедельника. Иметь дежурную аптеку (на 5-м квартале) — желание всех жителей поселка.

Здоровье человека — дело не только медиков, это дело каждого из нас. Забота о человеке должна проявляться во всем.

А. ВАЖЕНИНА.

НАМ ОТВЕЧАЮТ

В 12-м номере «Листка народного контроля» от 27 мая был опубликован снимок о плохой сохранности полуглиссеров в Мегионской конторе бурения. Как сообщил нам главный инженер А. И. Кононцев, критическое замечание газеты «Ленинское знамя» признано правильным. В настоящее время принимаются меры по приведению катеров в рабочее состояние.

В странах социализма

Демократическая Республика Вьетнам. В течение четырех военных лет американская авиация подвергла варварским бомбардировкам одну из южных провинций республики — Нгеан. С особым ожесточением авиация США бомбила город Винь — административный центр этой провинции. Но в трудной борьбе город выстоял. Победили мужество и воля жителей Винь.

На снимке: строители Винь ремонтируют крышу жилого дома.
Фото В. Соболева.

На снимках: установки по производству полиакрилового волокна «билана» на Бургасском нефтехимическом комбинате **(Народная Республика Болгария).** Комбинат продолжает строиться. В этом году здесь вступят в строй завод синтетического каучука, электростанция и другие объекты. Они сооружаются при техническом содействии Советского Союза.

Учащиеся музыкальной школы в Бухаресте готовятся к концерту. В **Румынии** очень любят музыку. Большой популярностью пользуются музыкальные школы, техникумы, а также многочисленные кружки, созданные на предприятиях и при Дворцах культуры.

Мощные тягачи «Тапра-141» производства автозавода в Бановце **(ЧССР).** Большая часть их экспортируется странам участникам Совета Экономической Взаимопомощи.

Польша. Ребята из школы имени Н. К. Крупской в городе Груец рассматривают альбом с письмами и фотографиями, полученными от советских друзей. Эти мальчики и девочки переписываются с пионерами Ленинграда, Москвы, Ростова-на-Дону, Уфы. Они регулярно сообщают друг другу о своих успехах в учебе, общественной работе, делятся планами на лето.

Фотохроника ТАСС.



С ФОТОАППАРАТОМ ПО ПЛАНЕТЕ



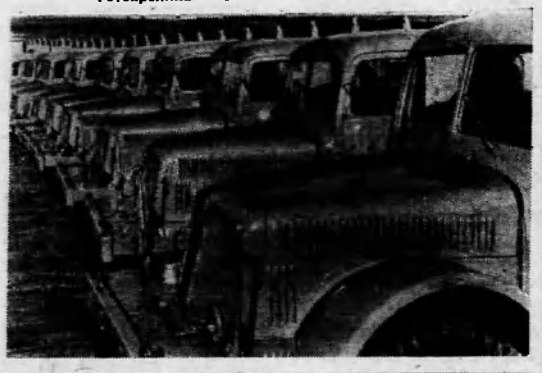



НЕОБЫЧНОЕ

Без ниток...

В павильоне «Стандарты» на Выставке достижений народного хозяйства СССР демонстрируется швейная машинка, похожая на ту, что есть почти в каждом доме. Но, приглядевшись к ней, можно заметить некоторые странности: не видно ни иголки, ни нитки — того, что так прочно укоренилось в нашем сознании с понятием «шить». Это экспериментальный образец безниточной швейной машины, разработанный и изготовленный Всесоюзным научно-исследовательским институтом легкого и текстильного машиностроения.

Новая конструкция представляет собой ультразвуковую сварочную установку. Она не сшивает, а расплавляет и сваривает детали одежды из тканей, выработанных из термопластических волокон — капрона, лавсана.

Внешний вид изделий, «пошитых» с помощью ультразвука, значительно улучшается. На прилавках магазинов скоро появится красивая элегантная одежда, на которой вы не увидите швов из ниток.

(ПРЕСС—ЦЕНТР ВДНХ СССР—ТАСС).

По маршруту древних египтян

Более чем на три месяца рассчитано плавание через Атлантику папирусной лодки «Ра». Руководитель экспедиции путешественник и ученый Тур Хейердал не случайно назвал судно именем древнеегипетского бога солнца: участники рейса намерены повторить предполагаемый путь древних египтян к берегам Америки. Это путешествие поможет также получить дополнительную информацию для ответа на вопрос о происхождении цивилизации на американском континенте.

С одним из участников экспедиции — судовым врачом Юрием Сенкевичем корреспондент ТАСС встретился накануне его отъезда из Москвы. Ю. Сенкевич — научный сотрудник Института медико-биологических проблем Министерства здравоохранения СССР.

Безусловно, лучшей рекомендацией 32-летнему доктору стала его работа в Антарктиде: год он вел исследования на станции Восток. Сенкевич надеется, что результаты новой экспедиции существенно дополнят антарктическую работу и позволят успешно закончить ее.

Юрий показал фотографию лодки. На ней отчетливо видны снопы тростника-папируса, туго связанные прочным манильским канатом. Это точная копия древнеегипетских судов, пересекавших океан 3—4 тысячелетия назад, и лишь радиостанция делает лодку современной.

По форме «Ра» — плот-ладья длиной в 15, шириной в пять и толщиной в три метра. Вместе с хижиной-палаткой она весит 12,5 тонн. Грузоподъемность «Ра» — сто тонн.

В далекий рейс путешественники берут амфоры и бурдюки с пресной водой — около тонны (такие сосуды брали с собой египтяне), сухие и высушенные продукты и... живых кур. Все остальное даст море.

Экипаж судна интернационален. Штурман — американский географ Норман Бейкер. 39-летнему итальянцу альпинисту Карло Маури, египетскому инженеру Жоржу Сориалу (он, кстати, двукратный чемпион Африки по дзю-до) и мексиканскому этнографу Рамону Браво поручено заниматься киносъемками, в том числе и подводными. Один из членов экипажа — специалист по папирусным судам, руководитель строительства «Ра» гражданин Республики Чад Джибрине Абдулла.

...Поднялась на носу мачта для паруса. Выстроились восемь флагштоков: на них будут развеваться флаги семи стран-участниц экспедиции и флаг Организации Объединенных Наций. По мысли Тура Хейердала на свитках папируса мореплаватели напишут приветствия к правительствам государств-участников эксперимента. И в этих приветствиях обязательно будут слова о науке, которая служит делу мира, прогресса и взаимопонимания между народами.

Зам. редактора В. КИСЕЛЕВ.

ТЕЛЕПРОГРАММА

ВТОРНИК, 10 ИЮНЯ

19.00 Фильм для детей **«Лисичка-сестричка».**
19.30 **Новости.**
19.40 Документальный фильм **«По южной Кльтмее».**
19.50 **Ленинские чтения.**
20.05 Художественный фильм **«О чем молчала тайга».**

СРЕДА, 11 ИЮНЯ.

19.00 Фильм для детей **«Кто фыркал в тайге».**
19.10 **Новости.**
19.20 Документальный фильм **«Следы ведут в Неолит».**
19.40 Художественный фильм **«Неоконченная симфония».**

ТОБОЛЬСКОЕ ГОРОДСКОЕ ПРОФЕССИОНАЛЬНО-ТЕХНИЧЕСКОЕ УЧИЛИЩЕ НЕФТЯНИКОВ № 5

Объявляет прием учащихся на 1969—70 учебный год.

Училище готовит специалистов для работы на предприятиях нефтяной промышленности и строительства Тюменской области по следующим специальностям:

1. Дизелисты-машинисты буровых установок.
2. Слесари по ремонту автомобилей.
3. Слесари сантехнических работ.
4. Электромонтеры по эксплуатации промышленных электроустановок.
5. Электромонтеры по эксплуатации буровых установок.

Срок обучения 1 год 10 месяцев.

В училище принимаются юноши с образованием 8 классов в возрасте от 15,5 до 24 лет (в группы слесарей-сантехников и авторемонтников) и от 16,5 до 24 лет (в группы дизелистов-машинистов и электромонтеров).

Принятые в училище обеспечиваются бесплатным 3-х разовым питанием, обмундированием, иногородним оплачивается содержание частной квартиры — 3 рубля в месяц.

Все поступающие должны пройти медицинскую комиссию до 6 августа 1969 года по направлению училища и явиться на приемную комиссию 11 августа 1969 года, имея при себе заявление, автобиографию, паспорт, свидетельство о рождении, свидетельство об образовании, 6 фотокарточек 3х4 см., характеристику из школы или с производства, справку с места жительства, военнообязанным и призывникам — документ о воинском учете.

Начало занятий — 1 сентября 1969 года.

Адрес училища: Тюменская обл., г. Тобольск, ул. Клары Цеткин, № 2.

Юноши! Поступайте учиться в наше училище!

ДИРЕКЦИЯ.

Нижневартовская типография управления по печати Тюменского облисполкома. Заказ 12?.

Пролетарии всех стран, соединяйтесь!

ЛЕНИНСКОЕ ЗНАМЯ

ОРГАН НИЖНЕВАРТОВСКОГО РАЙОННОГО КОМИТЕТА КПСС И РАЙОННОГО СОВЕТА ДЕПУТАТОВ ТРУДЯЩИХСЯ ТЮМЕНСКОЙ ОБЛАСТИ

№ 70 (2584) Год издания 27-й | ЧЕТВЕРГ, 12 ИЮНЯ 1969 ГОДА | Цена 2 коп.

Коммунистическая партия Советского Союза, советский народ будут и впредь умножать свой вклад в решение задач антиимпериалистической борьбы, непреклонно отстаивать дело мира, демократии, национальной независимости и социализма.

Из выступления главы делегации КПСС товарища Л. И. Брежнева на международном Совещании коммунистических и рабочих партий.

МЕЖДУНАРОДНОЕ СОВЕЩАНИЕ КОММУНИСТИЧЕСКИХ И РАБОЧИХ ПАРТИЙ

В Москве, в Большом Кремлевском дворце, 6 июня продолжало работу международное Совещание коммунистических и рабочих партий. Обсуждается первый пункт повестки дня — задачи борьбы против империализма на современном этапе и единство действий коммунистических и рабочих партий, всех антиимпериалистических сил. На утреннем заседании, проходившем под председательством тов. Дж. Маркса, Председателя Южно-Африканской коммунистической партии, выступили член Политкомиссии и Секретариата ЦК Парагвайской коммунистической партии тов. К. Масиэль, Первый секретарь ЦК Польской объединенной рабочей партии тов. В. Гомулка, Генеральный сенратарь Французской коммунистической партии тов. В. Роше, Генеральный секретарь Прогрессивной партии трудового народа Кипра тов. З. Папаиоанну.

Слово по порядку ведения заседания взял Генеральный секретарь ЦК Румынской коммунистической партии тов. Н. Чаушеску.

На вечернем заседании председательствовал тов. Ф. Мури, Председатель Коммунистической партии Австрии. На заседании выступили Национальный секретарь Коммунистической партии Австралии тов. Л. Ааронз, Генеральный секретарь ЦК Коммунистической партии Колумбии тов. Х. Виейра, Генеральный секретарь ЦК Коммукистической партии Сальвадора тов. С. К. Нарпио.

7- нюня международное Совещание коммунистичесних и рабочих партий продолжало свою работу.

На утреннем заседании, проходившем под председательством тов. З. Хиля, члена Исполкома и Секретариата ЦК Коммунистической партии Эквадора, выступили Генеральный сенретарь ЦК Коммунистической партии Советского Союза тов. Л. И. Брежнев, Первый секретарь ЦК Коммунистической партии Германии тов. М. Рейман.



Москва. Международное Совещание коммунистических и рабочих партий.
На снимке: в зале заседаний. Фотохроника ТАСС.

Затем слово было предоставлено главе делегации Гватемальской партии труда тов. А. Мартинесу, который сообщил, что в Гватемале арестован один из руководителей революционного движения тов. Альварадо, жизнь которого находится в опасности. Тов. А. Мартинес обратился н братским партиям с призывом проявить солидарность и выступить в защиту тов. Альварадо.

По предложению делегаций компартий арабских стран и Компартии Израиля международное Совещание коммунистических и рабочих партий приняло Заявление с призывом усилить поддержну справедливой борьбы арабских народов. С краткими речами в этой связи на Совещании выступили Генеральный секретарь ЦК Румынской коммунистической партии тов. Н. Чаушеску, Генеральный сенретарь ЦН Коммунистической партии Израиля тов. М. Вильнер, Генеральный секретарь Коммунистической партии Великобритании тов. Дж. Голлан, Председатель Коммунистической партии Бельгии тов. М. Дрюмо, член делегации Коммунистической партии Советсного Союза, секретарь ЦК КПСС тов. Н. Ф. Катушев, член делегации Французской коммунистической партии, член ЦК ФКП тов. Л. Фейкс, Генеральный секретарь Партии освобождения и социализма (Марокко) тов. А. Ята, председатель заседания, член Исполкома и Секретариата ЦК Коммунистической партии Эквадора тов. З. Хиль.

На вечернем заседании председательствовал тов. Л. Бухали, член Центрального руководства Партии социалистического авангарда Алжира. На заседании выступили член Политбюро ЦК Мартиникской коммунистической партии тов. В. Гитто, член Политбюро, секретарь ЦК Тунисснй коммунистической партии тов. М. Хармель, Председатель Коммунистической партии Дании тов. Н. Есперсен, Первый секретарь ЦК Коммунистической партии Уругвая тов. Р. Арисменди.

ПЛЕНУМ РАЙКОМА КПСС

10 июня в клубе имени 50-летия ВЛКСМ состоялся очередной седьмой пленум райкома партии. С докладом «О повышении роли печати, радио и телевидения в выполнении решения XXIII съезда КПСС и подготовке к 100-летию со дня рождения В. И. Ленина» выступила секретарь райкома партии Н. В. Устьянцева.

В прениях приняли участие редактор студии телевидения Г. П. Бабанов, преподаватель средней школы № 1, заслуженная учительница РСФСР В. М. Винокурова, заместитель редактора газеты «Ленинское знамя» В. В. Киселев, секретарь парторганизации Нижневартовской конторы материально-технического снабжения П. В. Чупин, начальник районного узла связи И. Н. Поспелов, заместитель начальника районного отдела внутренних дел Е. И. Мартынов, военный комиссар района М. Ф. Сурнин, лектор-общественник Н. К. Зайцев и первый секретарь райкома ВЛКСМ В. Н. Тимофеев.

Члены пленума приняли постановление, в котором конкретно определены задачи печати, радио и телевидения по претворению в жизнь решений XXIII съезда КПСС, по достойной встрече 100-летия со дня рвжденил Владимира Ильича Ленина.

В. ВАСИЛЬЕВ.

На Ленинской трудовой вахте

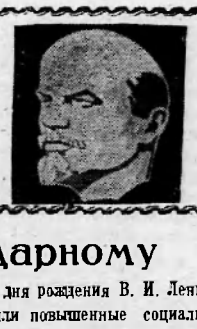

Коллектив трудится по-ударному

Хорошо потрудились на объектах пускового минимума центрального товарного парка Самотлора механизаторы УМ-5.

Майский план завершен, на 132 процента. Объем выполненных работ при задании 110 тысяч составил 145 тысяч рублей. Коэффициент технической готовности парка выше запланированного и равен 0,78.

Успешному выполнению майского задания способствовал ударный труд всего коллектива. Но особенно хорошо поработали экскаваторщик Т. Мажаев, бульдозеристы Н. Боровков и А. Чуприна.

Механизаторы, готовясь к достойной встрече столетнего юбилея со дня рождения В. И. Ленина, взяли повышенные социалистические обязательства и успешно претворяют их в жизнь.

И. МИНЬКОВ,
главный инженер УМ-5.

УСПЕХ БУРОВИКОВ

Со значительным опережением графика ведет бурение 620-й скважины на Мегионской площади бригада Н. А. Исламгулова. За три дня достигнута глубина забоя более 1 000 метров.

Хорошие показатели и у бригад, возглавляемых мастерами Ф. С. Сухоруковым, С. А. Поповом и А. В. Усольцевым.

В июне коллективу Мегионской конторы бурения предстоит пробурить 9 тысяч метров скважин. За восемь дней месяца выполнено почти половина плана.

А. КУЧЕРЕНКО,
инженер производственно-технического отдела Мегионской конторы бурения.

Очередное занятие университета

13 июня в клубе «Юбилейный» состоится очередное занятие университета марксизма-ленинизма. Тема — «Мы наш, мы новый мир построим...» Начало в 19 часов.

После лекции — художественный фильм.

Труд и его организация

Повысить эффективность капитальных вложений

Основными нефтедобывающими районами страны, за счет которых в ближайшей перспективе будут осуществляться приросты добычи нефти, являются Западная Сибирь и полуостров Мангышлак. Объем добычи нефти в Тюменской области к 1980 году должен приблизиться к уровню Волго-Уральской нефтяной провинции.

Уже к концу текущей пятилетки Западная Сибирь будет поставлять народному хозяйству нефти около 30 миллионов тонн в год (8—9 процентов общесоюзной добычи). Здесь практически за одну пятилетку будет создана нефтедобывающая база, по своим размерам превосходящая один из старейших районов — Баку. Среднегодовой прирост добычи нефти в Западной Сибири намечается довести до 15—18 миллионов тонн. Таких темпов не имел ни один из нефтедобывающих районов страны.

Создание в малоосвоенных районах Сибири крупнейшей нефтегазодобывающей базы, удаленной на сотни и тысячи километров от индустриальных центров страны и не имеющей постоянных транспортных связей с ними, потребует огромных капитальных вложений на проведение поисково-разведочных работ, обустройство промыслов, строительство дорог, магистральных трубопроводов, линий электропередач и других объектов. Открытие большого количества месторождений создает возможность за счет их ввода значительно повысить эффективность капитальных вложений.

В Сургутском и Нижневартовском районах сосредоточены примерно одинаковые по объему потенциальные ресурсы нефти. Однако средние дебиты скважин в Нижневартовском районе значительно выше.

Дебитом скважин, как известно, определяется размер капитальных вложений в промысловое обустройство. Расчеты показывают, что удельные капитальные вложения в обустройство месторождений на прирост одной тонны нефти обратно пропорциональны дебитам скважин и колеблются в пределах от 13,5 рубля для месторождений, имеющих дебиты скважин 150 тонн в сутки, до 116,5 рубля для месторождений с дебитами скважин 10 тонн в сутки. При этом необходимо отметить, что размеры месторождений почти не оказывают влияния на удельные капитальные вложения, если они находятся вблизи транспортных коммуникаций (линий ЛЭП, автодорог, нефтепроводов и т. д.).

Большой экономический эффект может быть получен за счет ввода в разработку в первую очередь месторождений, имеющих высокие дебиты скважин. Однако это обстоятельство еще мало учитывается при планировании поисково-разведочных работ и освоении месторождений в Западной Сибири. В ближайшие годы здесь намечается ввести в промышленную эксплуатацию двенадцать из 60 нефтяных месторождений, открытых в настоящее время.

Одновременно с высокодебитными месторождениями планируется ввести в разработку и среднедебитные месторождения. Расчеты показывают, что если организовать добычу нефти порядка 80 миллионов тонн за счет ввода в разработку только высокодебитных месторождений, то объем капитальных вложений в обустройство их сократится на несколько сот миллионов рублей.

Однако до сих пор по вопросу очередности разведки и ввода в разработку нефтяных месторождений не проводилось ни одного глубокого геолого-технико-экономического исследования и обоснования. В результате этого, до последнего времени среди отдельных ученых и производственников нефтяников Сибири еще бытует мнение: если месторождение имеет большие запасы и расположено вблизи трассы магистрального нефтепровода, то его необходимо вводить в разработку в первую очередь, независимо от величины дебита скважин, а следовательно, и в первую очередь разведывать. А отсюда и результаты: Мамонтовское и Правдинское месторождения разведаны, так как они расположены вблизи магистрального нефтепровода Усть-Балык—Омск. А по таким высокодебитным месторождениям, как Самотлорское и Аганское, разведка только начата.

Теперь возникает еще один вопрос: необходимо ли было проводить разведку на Мамонтовском и Правдинском месторождениях? Да, нужно, так как без этого невозможно было бы дать объективную технико-экономическую оценку по оптимальной очередности ввода в разработку нефтяных месторождений Западной Сибири. Тогда как же быть с подготовкой запасов на Самотлорском и Аганском месторождениях? Их разведку экономически целесообразно было производить одновременно с разведкой Мамонтовского и Правдинского месторождений и за счет увеличения объема поисково-разведочного бурения по Нижневартовскому району.

Второй причиной, по которой не подготовлены к вводу в промышленную эксплуатацию высокодебитные месторождения, являются экономически необоснованное ограничение и недостаточный объем поисково-разведочного бурения, проводимого в текущей пятилетке на территории Западной Сибири.

Увеличение до оптимальных размеров объемов, а следовательно и капитальных вложений в поисково-разведочные работы до полного выявления всех крупных и крупнейших, высокодебитных месторождений на территории Западной Сибири экономически оправдано, так как за счет их первоочередного ввода в период генеральной перспективы (15—17 лет) значительно повысится эффективность капитальных вложений. Очередность разведки и освоения нефтяных районов и месторождений должны проводиться на основе строгого научного, технико-экономического обоснования.

В целях повышения эффективности капитальных вложений, вкладываемых в развитие нефтедобывающей промышленности Западной Сибири, необходимо проведение большого комплекса геолого-поисковых работ на всей территории. Но в детальную разведку и промышленную эксплуатацию следует вводить только те месторождения, при эксплуатации которых может быть получен наибольший экономический эффект, независимо от их размеров и местоположения.

В ближайшей перспективе более 90 процентов всей добычи будет сосредоточено в Среднем Приобье. Основной прирост добычи нефти намечается за счет ввода в разработку высокодебитных нефтяных месторождений в Нижневартовском районе. Так, в 1975 и 1980 годах здесь намечается добывать нефти соответственно 55,5 и 70,6 процента от суммарной добычи Западной Сибири. При обосновании очередности ввода в разработку нефтяных месторождений и перспективных структур на период до 1980 года общая задача сведена к тому, чтобы достичь запланированные объемы добычи нефти при минимальном объеме капитальных вложений.

И. СЕСИН,
начальник отдела технико-экономических обоснований института «Гипротюменнефтегаз».

В Ленинском агитпункте

Недавно коллектив Ленинского агитпункта при клубе «Юбилейный» организовал вторую встречу с жителями Нижневартовска. Перед собравшимися выступил с лекцией на международную тему: «Борьба классовых сил в Чехословакии» заведующий отделом пропаганды и агитации райкома КПСС В. Д. Салмин.

Н. НЕЛИДОВ,
директор клуба «Юбилейный».

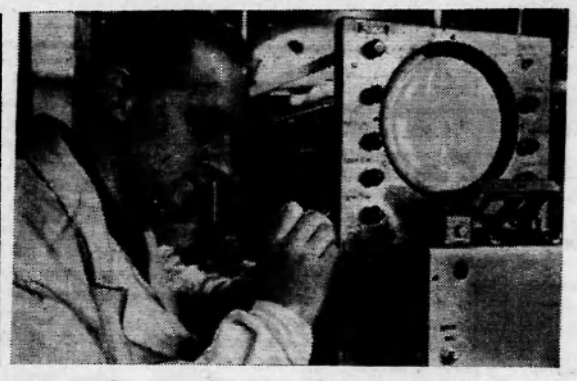



На верхнем снимке: регулировщик Е. В. Дербенев за доводкой магнитографического дефектоскопа. Эти дефектоскопы широко применяются для контроля качества сварных соединений на строительстве нефте- и газопроводов, на машиностроительных и судостроительных предприятиях.

Московский опытный завод «Контрольприбор» — один из участников Международной специализированной выставки «Автоматизация-69».

Дефектоскопы и другие контрольные приборы, выпускаемые заводом, находят широкое применение на предприятиях, стройках и в научно-исследовательских институтах страны, экспортируются в Англию, Францию, Австрию, Японию и другие страны.

Фото З. Евзерихина.

* * *

В степи под Оренбургом бороздят дороги тягачи с трубами. Здесь обнаружено крупное газоконденсатное месторождение. Запасы, которые уже определены, достигают почти триллиона кубометров.

Подсчитано, что добыча газа Оренбургского месторождения будет обходиться очень дешево.

Соревнуясь за достойную встречу 100-летия со дня рождения В. И. Ленина, газоразведчики Оренбургского геологического управления стремятся ускоренно вести проходку скважин, перевыполняют производственные задания.

В Оренбургской геофизической конторе оборудовано бюро обработки сейсмических материалов. Аналоговые электронные машины позволяют эффективно расшифровать данные полевой сейсморазведки.

На снимке: инженер-оператор В. Гребенников и начальник бюро Ю. Альберт ведут обработку сейсмических материалов.

Фото Б. Илипиницера и Н. Кузнецова.

Фотохроника ТАСС.

ФАБРИКИ ДЛЯ МАЛЫХ ГОРОДОВ

В любом, даже самом отдаленном городе, можно построить одну из тех трикотажных фабрик, проекты которых разработали ленинградские инженеры.

Одна из них рассчитана на производство верхнего трикотажа — жакетов, джемперов, свитеров. В год она сможет выпускать более трех миллионов изделий. Годовая мощность другого предприятия — 13 миллионов бельевых трикотажных изделий. Сырьем для них может быть шерстяная, хлопчатобумажная и синтетическая пряжа. Для таких предприятий не нужны большие энергомощности и специальная система водоснабжения. Однако оснащенные первоклассной техникой, эти небольшие фабрики будут выпускать продукцию, отвечающую самым высоким требованиям. Создание таких фабрик поможет решить важную проблему малых и средних городов — занятость населения, особенно женского.

Первые предприятия по новым проектам намечено построить в городах Казахстана, Молдавии и в Архангельской области.

(Корр. ТАСС).

ТОЛЬКО ЧТО ИЗДАНО

КНИГИ, ЛЕНИНУ ПОСВЯЩЕННЫЕ

«Меня всегда удивляло, как это Владимир Ильич умеет думать о большом и важном и вместе с тем не забывать о текущих мелочах. Как это он, создавая новое, небывалое в мире государство, в то же время не упускает случая учить нас помнить и в мелочах о том, что в государстве, особенно социалистическом, должны быть учет и порядок».

Это строки из книги **«Воспоминания об Ильиче»**, выпущенной Политиздатом. Ее автору — соратнице В. И. Ленина А. М. Коллонтай посчастливилось работать под непосредственным руководством Владимира Ильича. После Октября она была назначена наркомом государственного призрения (социального обеспечения) и часто встречалась с Лениным, обсуждала с ним многие практические вопросы. О встречах с Ильичем, о его сердечности и внимательности, чуткой заботе о людях и рассказывается в книге.

Большой период жизни В. И. Ленина охватывают **«Воспоминания об Ильиче»** старшей сестры Владимира Ильича — А. И. Ульяновой-Елизаровой. С подкупающей искренностью воспроизведена в книге семейная обстановка и та атмосфера, в которой рос и воспитывался Ленин, в которой складывался его характер и формировалось мировоззрение. Завершаются «Воспоминания», выпущенные Политиздатом, рассказом об отъезде Владимира Ильича в первую эмиграцию.

(Корр. ТАСС).

Проверка перспективы Самотлорского месторождения

В лаборатории промысловых исследований ЦНИПРа НПУ «Мегионнефть», возглавляемой Ю. С. Юй-Де-Мином, заканчивается комплексное гидродинамическое исследование скважин № 200, 201, 203, 204 на первоочередном участке разработки Самотлора.

Результаты исследований скважин подтверждают высокую продуктивность нефтяного месторождения. Они явятся основой для расчетов технической схемы разработки уникальной кладовой подземных недр.

Хорошо работают операторы по исследованию скважин В. Генералов, А. Матигоров и водитель ГАЗ-47 А. Акундов.

В. ЛИТВАКОВ,
главный геолог НПУ.

НИЖНЕВАРТОВСК РЕДАКЦИИ ГАЗЕТЫ „ЛЕНИНСКОЕ ЗНАМЯ“

ЖИЗНЬ В КИПУЧЕМ ТРУДЕ

Начальник отдела кадров НПУ «Туймазанефть», внимательно просмотрев ее направление, утвердительно кивнул головой.

— Все правильно. Место есть. Завтра, товарищ Тимофеева, милости просим на работу. Поздравляю с началом трудовой биографии...

Выходя из кабинета, она услышала, как кто-то спросил начальника.

— Кем ее принимаем?

— Статистом-плановиком... А ты думал, оператором, да?

— А что?

— Шутишь все...

Но Татьяна Федоровна Тимофеева действительно стала оператором добычи нефти. Не потому что в голосе начальника услышала некоторое недоверие: «Оператором? Шутите». На промыслах не хватало рабочих рук, а стране, перенесшей страшную войну, требовалась нефть, и она легко сменила письменный стол на площадку замерной установки.

С недоверием встретили ее сначала старые нефтяники. Как может восемнадцатилетняя девчонка справиться с работой, от которой и мужчины, причем опытные, знающие дело, смертельно уставали.

Но с девчонкой была молодость, комсомольская выучка, да и отец-фронтовик частенько подбадривал свою дочь в письмах. И она осталась верна выбранному в жизнь пути.

Вроде бы и не замысловата работа оператора. Открой задвижку, закрой, умей правильно оформить документы да сделай анализ нефти — и, кажется, все...

А если на улице проливной дождь или ветер, срывая жесткую корку снега с земли, бросает ее в лицо, валит с ног, а идти к скважине надо! От оператора требуют, чтобы скважина работала в заданном режиме, чтобы малейшие перебои в «поведении» ее были немедленно зафиксированы и переданы.

Молоденькая девчонка и рано утром, и в ночную темень вместе с вахтами нефтяников выезжала на промысел. Недоверие их сменилось любовью к настойчивой, ненасытной на вопросы Татьяне Федоровне... И уж когда она выходила замуж, каждый пришел поздравить ее. Делая строгое лицо, предупреждали будущего мужа, что, мол, обидеть свою Таню не позволят. «Дочка» — так запросто называли ее все.

Дружная получилась семья. Хотя появились дети, Татьяна Федоровна не расставалась с любимой работой. А когда муж поступил в институт, и она не выдержала — подала заявление в техникум. Семья, работа, учеба — оставалось мало времени для отдыха. Но уж такой настойчивый характер у Татьяны Федоровны, что она везде успевала.

А потом один за одним друзья, соседи начали уезжать в далекую и таинственную Тюменщину. Приходили письма от них. Нет, не жаловались исконные нефтяники на неустроенность быта, на тяжелые природные условия, но предупреждали, что «если приедете — будет нелегко, но о своем решении не пожалеете».

И вот семья Тимофеевых уже в Мегионе. А шел всего лишь 1964 год. Поселки только начали расти, а мощная техника только начинала наступление на непроходимые болота. Татьяна Федоровна оформилась на работу оператором в Мегионский товарный парк. Впрочем, в то время у него было лишь одно название. И оператору по добыче нефти приходилось работать в более тяжелых условиях, чем у себя на родине, в Башкирии. Но как бы трудно не приходилось, Татьяна Федоровна выдержала все испытания.

— Конечно, — сейчас вспоминает она, — первое время очень непривычно было. Как-никак, Север, тайга, морозы, с квартирой туго... Но с мужем знали, что мы не слабее других, «прирастем» к новой жизни. А она по-настоящему была новой, неожиданной. Ни один день не был похож на предыдущий. Очень громкая, бурная жизнь. Детям тоже полюбился Север, и, уж что я совсем не ожидала, работа нефтяника. Старшая дочь Тамара на третьем курсе Тюменского индустриального института, младшая Света — там же на первом курсе.... А младший сын пока при нас.

В культбудке Мегионского товарного парка подал голос телефон. Татьяна Федоровна сняла трубку.

— Да-да... Парк... Я слушаю. Так, записывайте.

И, придвинув к себе толстенный журнал, оператор начинает перечислять цифры, цифры, цифры... Для несведущего человека они непонятны, но из трубки раздается громкий, радостный голос: — Хорошо, Татьяна Федоровна! Спасибо!

В. ВОРОНИН.



Обслуживание больного в поликлинике начинается с регистратуры, где заполняют на него индивидуальную карту.

Всегда спокойно и внимательно отвечает на вопросы больных регистратор поликлиники Анна Алексеевна Неделя. В службе здоровья она трудится более 20 лет.

На снимке: А. А. Неделя. **Фото А. НОВОСЕЛОВА.**

ДАВАЙТЕ ПОДУМАЕМ ВСЕ

Время летнего отдыха — время хорошего настроения. Но иногда оно омрачается. Происходит это по разным причинам.

Весной, когда дороги были еще сносными, можно было пользоваться автобусом, чтобы добраться в аэропорт. Правда, он не всегда ходил регулярно, чаще встречался автобус с крупной вывеской «Служебный»... И как бы ни «голосовали» люди, тянувшиеся цепочкой по дороге с детьми, чемоданами, он, не останавливаясь, проходил мимо, везя всего одного-двух «пассажиров».

Говорить о том, как добраться в аэропорт во время распутицы, не стоит... Никакой транспорт в аэропорт не ходит. Добираться туда приходится, утопая в вязкой грязи. А выход можно было бы найти. Ведь существует же лежневая дорога между старой и новой частью поселка... А почему бы не организовать строительство такой же лежневки от совхозных теплиц старого поселка до аэропорта? Расстояние — максимум полтора километра, а пешеход, обходя грязь, делает три. И затраты минимальные: стоимость отходов переработки древесины и 2—3 воскресника. И идти, строитель этой дороги, врач, буровик, шофер, учитель, с хорошим настроением в аэропорт. Доброго тебе пути!

С началом навигации в старый поселок добираться стало легче: «трамвайчик» с пятого квартала перевозит около 60 пассажиров в старый поселок, но дальше он не идет. И опять думай рабочий человек, как добраться до порта.

А ведь и здесь не надо больших средств затрачивать, чтобы решить этот вопрос. Достаточно поставить на речке Малый Еган или на Селькином мысу один или два понтона.

Партия и правительство много проявляют заботы о советском рабочем человеке, но иногда по вине или недомыслию некоторых руководителей, а иногда и самих трудящихся портится настроение сотням людей...

Те, от кого зависит решение данного вопроса, должны отнестись к этому со всей серьезностью.

Ст. ПАНОВ.
п. Нижневартовск.

Одни только обещания

В мае я заказала баллон с газом и попросила быстрее доставить его. Просьба моя была принята к сведению, и газ пообещали привезти на следующий день. Но вот тут-то и началось хождение по мукам. Каждый раз, в течение 5 суток, я слышала только одни обещания. Только на пятый день с трудом выпросила баллон и унесла его на себе. Это не первый случай, каждый раз такая история. Не было такого случая, чтобы газ нам привозили. Баллоны носим сами. Вот услуги райгаза, за которые, кстати, взимаются деньги.

Хочется спросить через газету: «Когда же наладится работа по обслуживанию трудящихся топливом?».

Н. СКОСЫРЕВА.
п. Нижневартовск.

Хотя письмо и не опубликовано

«Бывает, придешь с работы и нечем умыться. А ведь в нашем районе поставили утепленные колонки, но воды нет. Хотелось бы узнать, когда у нас будет вода?» — эти строки из письма в редакцию группы рабочих, проживающих в Нижневартовске по улице Озерной и Мусы Джалиля.

Вот что отвечает на этот вопрос старший инженер пароводоснабжения тов. Скалозуб: «На 5 «б» квартале установлено 4 водоразборных колонки. А по улице Озерной воду подать не представляется возможным, так как водовод, идущий от тепловых камер, не герметичен.

В настоящее время силами СМУ-5 и цеха пароводоснабжения принимаются меры к нахождению порыва и его ликвидации. В ближайшее время вода в этом районе будет».

Новая книжная выставка

Для любителей цветоводства и огородничества в Нижневартовской районной библиотеке организована выставка. На ней представлено ряд книг.

«Белокочанная капуста» — Ленинградское книжное издательство, автор **Т. Мизгунова.** В этой брошюре рассказывается о пищевой ценности белокочанной капусты, о ее биологических особенностях, агротехнике, хранении и использовании продукции.

«Репчатый лук» — автор **Е. Ершов и А. Казаков.** В книге говорится о значении репчатого лука, описываются его биологические особенности и сорта. Большое значение отведено агротехнике выращивания репчатого лука в открытом и закрытом грунте.

В брошюре книжного издательства «Колос» — **«Редис и редька»** — **М. Петрова** рассказывается о пищевом значении редиса и редьки, их биологических особенностях, сортах, технике выращивания в открытом грунте и о рецептуре блюд, приготовленных из этих овощей.

В брошюре **«Репа и брюква»** — автора **М. Шебалина** описываются, какие важные для человека минеральные и другие питательные вещества содержатся в репе и брюкве.

В брошюре **«Ранний картофель»** — **А. Камераз** наряду с агротехникой описаны биологические особенности, требования раннего картофеля к внешним условиям.

В книге **Е. Чепынаева и А. Спиридонова «Советы огородникам»** читатель найдет последние советы по выращиванию овощных культур. Здесь же можно познакомиться с тем, как оборудовать теплицу и как выращивать в ней огурцы, помидоры.

В книге **П. Левданской и А. Мерло «Комнатные цветочные растения»** читатель может познакомиться с основными приемами выращивания и ухода за комнатными растениями.

Всех любителей цветоводства и огородничества приглашаем посетить нашу выставку.

Т. ТИХОНОВА,
заведующая райбиблиотекой.

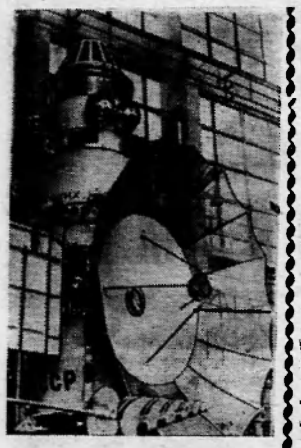

Межпланетная станция «Венера». Внизу виден спускаемый аппарат, справа — остронаправленная параболическая антенна, слева — панель солнечной батареи, вверху — орбитальный отсек.

Фото Б. Дмитриева.
Фотохроника ТАСС.

Семья и школа

ДЕТИ И МУЗЫКАЛЬНОЕ ВОСПИТАНИЕ

Детская музыкальная школа выполняет две задачи: во-первых, дает общее музыкальное воспитание широкому кругу детей, во-вторых, готовит наиболее одаренных из них к дальнейшей уже профессиональной деятельности.

Как в первом, так и во втором случае большое внимание отводится эстетическому воспитанию детей. Главная цель при этом: научить их разбираться в музыке, понимать ее, то есть не просто слушать или исполнять, а знать содержание, о чем говорится, например, в таких крупных произведениях, как опера, кантата, соната.

Чрезвычайно важно, чтобы воздействие искусства начиналось как можно раньше, в детстве. Малыши по своей природе очень эмоциональны, они все воспринимают удивительно конкретно и непосредственно, доверчиво открывают свои чуткие сердца тому, кто умело и любовно вводит их в сказочный мир прекрасного! Учит дружбе, честности, любви, дает понятие о героизме, патриотизме, открывает красоты природы необъятных просторов Родины. Яркие впечатления детских эмоциональных переживаний навсегда остаются в памяти, становятся как бы второй натурой человека.

Воспитанная с ранних лет способность глубоко чувствовать и понимать искусство, любовь к нему сохраняются на всю жизнь, влияют на формирование эстетических чувств и вкусов человека. Все это воспитывается на уроках музыки.

Эмоциональный тонус урока, атмосфера, заинтересованность, активность создаются педагогом. Его отношение к музыке, к инструменту, его исполнительское мастерство, влюбленность в педагогическую деятельность, умение просто и ярко рассказать о произведении, его вкусы, кругозор, взгляды — все имеет большое значение, учит слышать и чувствовать.

Основная задача педагога — заразить ученика своим отношением к любимому искусству, заставить его поверить, что музыка — неиссякаемый источник духовной жизни человека, целый мир прекрасного, открывающийся тем, кто научился его слышать и чувствовать.

На уроке музыки все должно быть интересно. Эмоциональная отзывчивость и интерес — очень близки друг другу.

Иногда родители учащихся рассуждают: «Пусть учится хоть для себя». Это глубоко неверно. В наше время не мыслима сама постановка вопроса о занятиях «для себя». Так же, как трудовая, научная и любая деятельность советского человека вносит вклад в общественное дело, в дело, необходимое всему обществу, так и его художественная деятельность, даже если она носит узко профессиональный характер, должна иметь общественно-полезное назначение.

Здесь хотелось бы вспомнить слова писательницы Мариэтты Шагинян. Она говорила, что уроки музыки имеют «колоссальное влияние на выработку характера, чувства дисциплины, чувства коллективности, то есть всего того, что образовывает человека, придает ему целостный образ и делает его членом общества. Знаешь свое место в коллективе — свою подачу звука, жеста, работы — это и есть тайна организованности в любом деле. И музыка выступает тут как величайшая учительница, как мать высокого ритма человеческих действий. Советский народ хочет делать музыку — и эта потребность сливается с великой задачей создания гармонического человека будущего».

Ю. КУЗНЕЦОВ,
директор Нижневартовской детской музыкальной школы.

РЕЛИГИЯ И ПОЛИТИКА

ПОД ПРИКРЫТИЕМ „СВЯЩЕННОГО ПИСАНИЯ"

Клерикалы-сионисты управляют Израилем. Один из основателей и идеологов этого государства, Бен-Гурион, говорил, что вечной партийной программой «истинных сынов Израиля» была и остается библия. Из нее сионисты берут те сказания и поучения, которые им выгодны.

Так, начиная захватническую войну в июне 1967 года, они ссылались на библейский миф о том, как бог (более 3 тысяч лет назад!) обещал вождю еврейского кочевого племени Аврааму дать его потомкам землю «от реки египетской (Нила) до великой реки Евфрат». Захватив египетские, сирийские, иорданские земли, израильские агрессоры не хотят их покидать. При этом в обоснование несуществующего «права победителя», они ссылаются и на библейское указание: «Всякое место, на которое ступит нога ваша, будет ваше».

Правители Израиля убеждают население в том, что никакой несправедливости в военном захвате чужих земель и чужого добра нет. Они с упоением цитируют библейские наказы самого бога, учившего израильтян захватывать города, которые они не строили, колодцы, которые они не рыли, виноградники, которые они не насаждали.

В библейских текстах сионисты черпают «оправдание» тем жестокостям, которые израильские захватчики чинят в отношении арабов, владевших этими землями и городами в течение 13 веков. Характерно, что наиболее громко и усердно кричит о необходимости выполнения библейских предначертаний бога израильский министр обороны генерал Моше Даян, который, по свидетельству зарубежной печати, сам в бога не верит.

Воинственные правители маленькой страны задались целью построить «великий Израиль», в котором будут жить люди только одной национальности — евреи и только одной веры—иудейской. Мечта эта несбыточная, но она таит в себе большие опасности для всеобщего мира и, прежде всего, для окружающих Израиль народов и для самих израильтян.

Усердно рядится в тогу исполнителя заветов Христа правящая партия ФРГ—христианско-демократический союз (ХДС)-христианско-социальный союз (ХСС). В молитвеннике для западногерманских солдат, озаглавленном «Святая служба», говорится: «Обязанности, которые я выполняю, возложены на меня богом. С момента крещения я являюсь солдатом Христа». Убеждая солдат не бояться ужасов войны и атомного оружия, капелланы (военные священники) уверяют, что погибшие от атомных взрывов прямым путем отправятся в рай.

Проповедуя политику реванша, призывая к новому походу на Восток, «святые отцы» бундесвера ссылаются на обязанности, возлагаемые на христиан религией. Первая из них, естественно, — борьба против «безбожного коммунизма». Капеллан-доцент школы внутреннего командования бундесвера Шрееб в присутствии 2 500 церковных деятелей заявил: «Христиане существуют в мире для того, чтобы его завоевывать, а не для того, чтобы прятаться от неприятностей». Как и в фашистской Германии, в ФРГ пушечное мясо для будущих военных авантюр готовится под лозунгом: «С нами бог!».

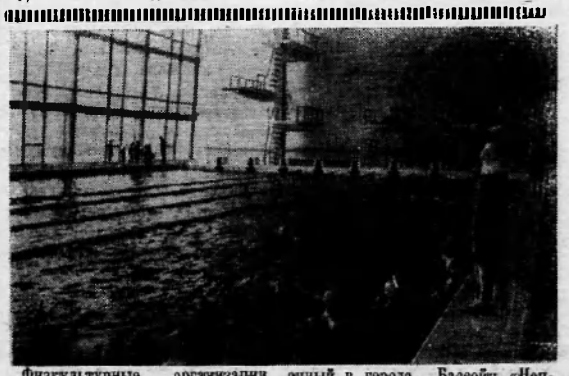

Физкультурные организации Новосибирска объединяют около 300 тысяч спортсменов. В их распоряжении спортивные залы, стадионы, хоккейные площадки, лыжные базы, плавательные бассейны...

Недавно в сибирской столице появилось новое спортивное сооружение — еще один плавательный бассейн, шестой по счету, самый большой и благоустроенный в городе. Бассейн «Нептун» спортивного клуба «Сибирь» имеет пятидесятиметровую ванну емкостью около трех тысяч кубических метров с дорожками и 10-метровую вышку для прыжков. Трибуны для зрителей рассчитаны на тысячу мест.

На снимке: занятия по плаванию детских групп.

Фото В. Лещинского.
Фотохроника ТАСС.



Челябинская область. Большим спросом пользуются холодильники «Полюс», которые производятся на Златоустовском машиностроительном заводе имени В. И. Ленина. Они имеют современную форму, удобны в эксплуатации.

На снимке: на конвейере сборки холодильников «Полюс».

Фотохроника ТАСС.

ПРИРОДА И ЧЕЛОВЕК

Романс одинокой сосны

На левом берегу Урала, вдали от опушки пойменного леса, стоит старая одинокая сосна. Говорят, она помнит, как осенью 1833 года мимо нее проезжал А. С. Пушкин, направляясь из Уральска к рыбакам. Помнит она и дикие ватаги казаков-сеурожников, и отчаянных красных конников времен гражданской войны.

Если пробежать мимо сосны поздно вечером, можно иногда вдруг услышать тихие-нежные звуки. Будто где-то далеко-далеко женщина поет старинный романс.

Это поет сосна. Звучит она только в полной тишине, при определенном направлении и силе ветра. Отдельные ее ветви, теперь уже высохшие, создают стройный аккорд звуков.

— Это ветер-смычок ходит по сухим ветвям-струнам, — объяснил мне мастер смычковых инструментов мастерской по реставрации уникальных инструментов Московской консерватории лауреат Всесоюзного конкурса мастеров А. С. Кочергин. — При ветре вибрирует сухое дерево. Звучит оно каждый раз по-особому. Это зависит от времени года, температуры, влажности воздуха и силы ветра. Вот так и поют деревья.

Корр. ТАСС.

Зам. редактора **В. КИСЕЛЕВ.**

ТЕЛЕПРОГРАММА

ЧЕТВЕРГ, 12 ИЮНЯ

19.00 Фильм для детей **«Веселые проволочки».**
19.20 **Репортаж с центрального товарного парка.**
19.35 Документальный фильм **«Радио революции».**
20.00 Художественный фильм **«Одиночество»** — I серия.

ПЯТНИЦА, 13 ИЮНЯ

19.00 Фильм для детей **«Пин и Гвин».**
19.10 **Новости.**
19.20 Документальный фильм **«Зверобой».**
19.30 **Литературная передача.**
20.00 Художественный фильм **«Одиночество»** — 2 серия.

КЛУБ «ЮБИЛЕЙНЫЙ»

12 июня

Художественный фильм **«День ангела»** — 17, 19, 21 час.

13 июня

Художественный фильм **«День ангела»** — 11, 21 час.

Нижневартовская типография управления по печати Тюменского облисполкома. Заказ 530.

Пролетарии всех стран, соединяйтесь!

ЛЕНИНСКОЕ ЗНАМЯ

ОРГАН НИЖНЕВАРТОВСКОГО РАЙОН НОГО КОМИТЕТА КПСС И РАЙОННОГО СОВЕТА ДЕПУТАТОВ ТРУДЯЩИХСЯ ТЮМЕНСКОЙ ОБЛАСТИ

№ 71 (2585) Год издания 27-й | СУББОТА, 14 ИЮНЯ 1969 ГОДА | Цена 2 коп.

Дорогу малой механизации

«Производительность труда — это, в конечном счете, самое важное, самое главное для победы нового общественного строя», — так говорил еще на заре зарождения социалистической индустрии В. И. Ленин.

Путей повышения производительности труда немало, и один из них — применение на производстве средств малой механизации. На строительных объектах, в цехах, на промыслах района многие рабочие используют механизмы, облегчающие их труд или повышающие его эффективность. И от того, насколько широко и многообразно средства малой механизации будут представлены в пользование рабочего, зависит отдача от его труда.

Отрадно, что во многих ремонтных цехах транспортных организаций района и конторы бурения есть подъемные механизмы, оборудование для перемещения тяжелых грузов. На строительных объектах, например, СМУ-5 средства малой механизации нашли постоянную прописку. Для выполнения земляных работ в управлении применяются пневматические молотки. Для разработки мерзлого грунта на базе пилы «Дружба» сделан мотобур, который в значительной мере облегчил труд строителей. Хорошо зарекомендовал себя на производстве и пневмобур.

На плотницких, столярных работах широко применяются мотопилы «Дружба», электрорубанки и электродрели. Для повышения производительности сейчас модернизируются краскопульты, в перспективе — механизация такого трудоемкого процесса, как штукатурка зданий. Для покраски стен применяются и специальные валики. На строительстве теплиц монтажники пользовались электромолотками, что в значительной мере облегчило их труд.

Как правило, широкое внедрение средств малой механизации приносит значительный экономический эффект. Выработка на каждого работающего в СМУ-5 за пять месяцев достигла 4 130 рублей при задании 4 070. На 9 тысяч рублей перевыполнен квартальный план по накоплению прибылей.

Иная картина в строительном управлении № 13. При общем выполнении плана строительно-монтажных работ выработка на каждого работающего не превышает 75—80 процентов. Налицо и перерасходы фонда заработной платы. Конечно, такие «успехи» — результат многочисленных упущений в ведении производства, и одно из них — недостаточное использование на объектах малой механизации.

16 января редакция газеты «Ленинское знамя» опубликовала статью плотника СУ-13 К. Терехина, в которой говорилось о непроизводительных затратах, потерях рабочего времени из-за слабого внедрения в производство совершенных орудий труда. Прошло несколько месяцев, но положение, увы, нисколько не изменилось. Столярам и плотникам все так же приходится только мечтать о переносных циркулярных пилах, электрорубанках; отделочникам — о краскопультах. В зимнее время для ведения работ штукатурам и малярам не были поставлены даже калориферы. Естественно, что и производительность труда каждого работника и управления в целом ниже запланированной.

Однако руководство СУ-13 еще недостаточно самокритично подходит к организации нормальных условий труда на объектах, стремится к выполнению плана любой ценой, мало заботясь о снижении стоимости строительных работ.

Не лучше положение дел и в другой крупной строительной организации района — СУ-18 треста «Спецгазстрой».

Научная организация труда все полнее охватывает звенья производства. Но вот почему-то в составляемых планах НОТ применению средств малой механизации уделяется недостаточное внимание. Страдает от этого в первую очередь, само предприятие. Если рабочему не созданы приемлемые условия труда, то, естественно, и нормы выработки у него будут невысокие. Значит, низка будет заработная плата, а отсюда — текучесть кадров. Так, в СУ-13 за пять месяцев текущего года почти полностью сменился состав рабочих. Комментарии, как говорят, излишни.

Применение на производстве средств малой механизации — мощный рычаг повышения производительности труда, научной его организации. Выдерживаются при этом и принципы эстетики производства и правила техники безопасности. Поэтому обязанность каждого руководителя, специалистов технических отделов, механиков предприятий и организаций шире внедрять малую механизацию в производство, чтобы рентабельная работа предприятия была достойным вкладом к 100-летию со дня рождения В. И. Ленина.

ОДИН ИЗ ЛУЧШИХ

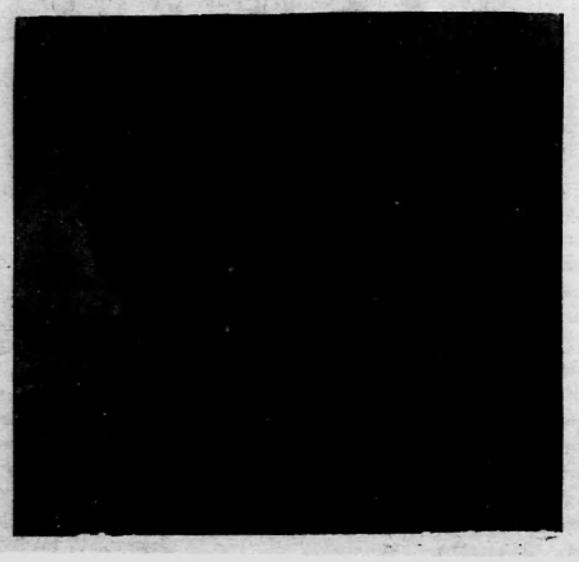

В коллективах коммунистического труда, где все трудятся хорошо, есть свои передовики, чьими успехами гордится каждый труженик. И один из тех, кто идет в первой шеренге лучших производственников, Владимир Ивановский.

Его бульдозер можно было увидеть на самых трудных участках покорения Самотлора. На своем «железном коне» он в зимнюю непогоду расчищал от заносов дорогу для автомашин, планировал площадки под комплекс дожимной насосной станции.

Машина его всегда в отличном техническом состоянии, а потому и нормы выработки Владимир выполняет на 130—150 процентов.

Третий участок один из лучших в строительно-монтажном управлении № 5, и заслуга в этом таких людей, как Владимир Ивановский.

Фото А. НОВОСЕЛОВА.

Международное Совещание коммунистических и рабочих партий

9 июня на международном Совещании коммунистичесиих и рабочих партий продолжалось обсуждение первого пункта повестки дня: задачи борьбы против империализма на современном этапе и единство действий коммунистических и рабочих партий, всех антиимпериалистических сил.

На утреннем заседании, проходившем под председательством тов. Я. Лехляйтера, члена Руиоводящего комитета, секретаря ЦК Швейцарской партии труда, выступили: Председатель Социалистической единой партии Западного Берлина тов. Г. Данелиус, Первый секретарь ЦК Социалистической единой партии Германии тов. В. Ульбрихт, член Центрального руководства Партии социалистического авангарда Алжира тов. Л. Бухали, Генеральный секретарь ЦК Румынской коммунистической партии тов. Н. Чаушеску.

На вечернем заседании председательствовал член Исполнома ЦК Коммунистической партии Аргентины тов. Р. Гиольди. На заседании выступили: Генеральный секретарь Коммунистической партии Чили тов. Л. Корвалан, Председатель Коммунистической партии Цейлона тов. С. А. Виимемасингхе, Председатель Коммунистичесиой партии Норвегии тов. Р. Ларсен.

* * *

10 июня международное Совещание коммунистесних и рабочих партий продолжало свою работу.

На утреннем заседании, проходившем под председательством тов. Л. Корвалана, Генерального секретаря Коммунистической партии Чили, участники Совещания с большим подъемом единодушно приняли Призыв «Независимость, свободу и мир Вьетнаму!».

При обсуждении вопросов, стоящих в повестке дня Совещания, выступили Председатель Коммунистической партии Австрии тов. Ф. Мури, Первый секретарь ЦК Болгарской коммунистической партии тов. Т. Живков, член Секретариата ЦК Коммунистической партии Кубы тов. Н. Р. Родригес, глава делегации Коммунистической партии Восточного Пакистана, Первый секретарь ЦК Иракской коммунистической партии тов. А. Мухаммед.

На вечернем заседании председательствовал тов. М. Дрюмо, Председатель Коммунистической партии Бельгии. На заседании выступили Первый секретарь ЦК Венгерской социалистической рабочей партии тов. Я. Надар, член Исполкома ЦК Коммунистической партии Аргентины тов. Р. Гиольди, член Руководящего комитета, секретарь ЦН Швейцарской партии труда тов. Я. Лехляйтер.

На Ленинской трудовой вахте

ЕСТЬ ПОЛУГОДОВОЙ

Коллектив Вахской нефтеразведочной экспедиции досрочно выполнил полугодовой план по проходке скважин. Пятимесячное задание по бурению завершено на 119,5 процента. Перевыполнено задание и по испытанию скважин. Лучших результатов добилась бригада, возглавляемая буровым мастером И. Сердюком.

Хорошо потрудилась вышкомонтажная бригада молодого коммуниста В. Меркушева.

Нефтеразведчики Ваха, встав на юбилейную ленинскую вахту, решили трудиться еще производительней.

И. КОРНЕЕВ, заместитель начальника Вахской нефтеразведочной экспедиции.

Строительство ЛЭП-220

В Нижневартовск передислоцировалась механизированная колонна № 14 треста «Уралэлектросетьстрой». Коллективу мехколонны совместно с трехстами студентами, которые должны подъехать в ближайшие дни, предстоит выполнить большой объем работ. Нужно построить линию электропередач мощностью 220 киловатт от Нижневартовска до Сургута, подстанцию такой же мощности на центральном товарном парке и подстанцию на 110 киловатт на пятом квартале Нижневартовска.

Сооружение этих объектов позволит подать электроэнергию Уральской энергосистемы на нефтепромыслы нашего района.

А. СЕМЕНОВ.

УКАЗ ПРЕЗИДИУМА ВЕРХОВНОГО СОВЕТА СССР

О СОЗЫВЕ ВЕРХОВНОГО СОВЕТА СССР

Президиум Верховного Совета СССР постановляет:

Созвать шестую сессию Верховного Совета Союза Советских Социалистических Республик седьмого созыва 10 июля 1969 года в гор. Москве.

Председатель Президиума Верховного Совета СССР Н. ПОДГОРНЫЙ.

Секретарь Президиума Верховного Совета СССР М. ГЕОРГАДЗЕ.

Москва, Кремль, 9 июня 1969 г.

VII пленум райкома КПСС

УЛУЧШИТЬ ИДЕОЛОГИЧЕСКОЕ ВОСПИТАНИЕ ТРУДЯЩИХСЯ

Как уже сообщалось, 10 июня состоялся очередной седьмой пленум райкома партии, который обсудил вопрос «О повышении роли печати, радио и телевидения в выполнении решений XXIII съезда КПСС и постановления ЦК КПСС о подготовке к столетию со дня рождения В. И. Ленина».

С докладом выступила секретарь райкома партии **Н. В. Устьянцева**. Она отметила, что наша советская печать, радио и телевидение, эти важнейшие средства массовой пропаганды и агитации, служат благородному делу формирования марксистско-ленинского сознания советского человека, великому делу строительства коммунизма.

За последнее время несколько улучшилась деятельность районной газеты «Ленинское знамя». Так, за пять месяцев текущего года опубликовано свыше 40 материалов по отделу партийной жизни. Регулярно стали выходить листки народного контроля, страницы «Голос ударной комсомольской стройки», чаще выступают секретари первичных партийных организаций.

Встречаются хорошие, живые, интересные материалы этого отдела. Так, в корреспонденции инструктора райкома КПСС С. Шехирева дается обобщение опыта работы первичной партийной организации нефтепромысла № 1. Показывается не только что делается, но и как. Опубликован неплохой очерк Г. Бабанова «Жажда труда» о коммунисте конторы бурения Заки Ахмадишине. С интересом читается цикл корреспонденции В. Воробьева под рубрикой «Ленин в Шушенском», а также ряд зарисовок о хороших людях.

Заметный сдвиг произошел в работе отдела писем, культуры и быта газеты. Почти в каждом номере публикуются материалы этого отдела — школьные странички, полосы писем трудящихся, рецензии, статьи, корреспонденции, зарисовки, консультации, странички, посвященные школе рабочей молодежи, и т.д.

Отрадно, отмечает докладчик, что в отделе культуры, быта и писем чувствуется определенная система, последовательность, стремление обо всем рассказать по порядку. У этого отдела сложился свой авторский актив и чувствуется, что с ним усиленно работают.

Есть хорошие корреспонденции, подготовленные отделом промышленности и транспорта — о строительстве нефтепровода Нижневартовск—Усть-Балык, обустройстве Самотлорского месторождения нефти и т.д. Газета отказалась от крупных по размеру материалов, чем выиграла в верстке. Больше стало местных фотоиллюстраций.

Однако есть в газете и серьезные недостатки. Особенно докладчик заостряет внимание на ленинской теме в газете, которая еще не стала постоянной в прессе. Надо шире показывать размах социалистического соревнования в честь знаменательной даты, публиковать очерки, зарисовки, репортажи из мемориальных музеев, из памятных ленинских мест. Неплохо было бы, если газета завязала связи с теми газетами, которые выходят в городах детства и юности вождя, где он жил и работал.

Вокруг нас множество примеров того, как воплощаются в жизнь ленинские заветы, как люди строят жизнь по Ильичу, как живет ленинская мечта сегодня. Под рубрикой «По завету Ильича» следует показывать, как изменился наш край благодаря ленинской национальной политике, как преобразуется экономика района, его культура, печатать выступления рядовых тружеников о своей жизни, о большом рабочем пути, озаренном светом ленинских идей. В районе немало людей, жизнь которых может стать примером для молодежи.

С ленинской темой можно связать прошлое и настоящее, рассказывать о мечтах и планах, о ратных подвигах наших земляков в годы Великой Отечественной войны. Словом, от журналистов требуется вдумчивый, серьезный подход к теме, которая не терпит спешки и небрежности. Здесь более всего подходят коллективный ум, коллективная мысль всех творческих работников.

На страницах газеты, по радио и телевидению следует широко раскрывать моральные и материальные стимулы труда, показывать становление нового человека, рассказывать о рабочем человеке-строителе коммунизма. Пусть это будут очерки о людях разных профессий, но чтобы в каждом из них было показано, что рабочий наших дней — это мастер своего дела, ищущий человек, который активно вторгается в жизнь.

Районная газета, стенная печать, местное радиовещание и телевидение не используют еще в полной мере свои возможности по коммунистическому воспитанию трудящихся, по пропаганде передового опыта, по мобилизации творческой энергии масс на успешное выполнение Программы КПСС, заданий пятилетнего плана.

В печати, по радио и телевидению слабо раскрываются формы и методы работы первичных партийных организаций, местных Советов, профсоюзных, комсомольских и других общественных организаций. Слабо поднимаются вопросы укрепления государственной и трудовой дисциплины.

Редакция газеты и телевидение не имеют широкого круга селькоровского актива в поселках, где проживает коренное национальное население, малоквалифицированно освещают жизнь хантов, недостаточно помогают в решении вопросов развития экономики, культуры и быта коренного национального населения.

К массовой печати с полным правом относится огромный фонд стенных газет. Эта «малая печать» при умелом партийном руководстве вносит неоценимый вклад в общее дело. В районе выходит около ста стенных газет и приложений к ним. В День Советской печати жюри смотра-конкурса отметило газеты «Орбита молодости» (СМУ-5), «Базист» (орс НПУ «Мегионнефть»), «Фонтан» (нефтепромысел № 1) и некоторые другие.

Но большинство стенных газет выходит лишь к праздникам, пишут только о положительном, забывая о критике. Первичным партийным организациям необходимо взять под свой контроль выпуск стенных газет, шире использовать их в качестве своего боевого помощника.

— Перед трудящимися района стоят большие задачи хозяйственного и культурного строительства. В этой огромной созидательной деятельности важная роль отводится печати, радио и телевидению, — отметила в своем выступлении преподаватель средней школы № 1, заслуженная учительница школы РСФСР **В. М. Винокурова**. — И не только эти органы, но и все коммунисты района в ответе за массовые формы пропаганды.

Но еще не во всех партийных организациях осознают огромную роль агитаторов и пропагандистов. Пригласили меня в рыбозавод прочитать лекцию о В. И. Ленине, а помещение не подготовили, с рабочими не поговорили. Лекцию пришлось начинать с опозданием, в холодной, грязной комнате. Кто же сюда пойдет с желанием? А потом говорим, что люди не любят слушать лекции. Люди не любят слушать плохие лекции, и не собираются они тогда, когда к таким мероприятиям руководители относятся без души. В этот же день я побывала у коллектива рабочих совхоза «Нижневартовский». Там секретарь парторганизации А. Ф. Пальянов позаботился, чтобы беседа прошла на высоком уровне. Заранее было все подготовлено, организовано, просто приятно нам, пропагандистам, встречаться с такой аудиторией.

Секретарь парторганизации конторы материально-технического снабжения **П. В. Чупин**, выступая на пленуме, предложил студии телевидения организовать специальные передачи по обмену опытом ведения занятий в школах политического образования. Обычно занятия проводятся в Красных уголках, где имеются телевизоры. Поэтому есть возможность наглядно посмотреть, как руководители школ проводят занятия, какие применяют новые формы, как усваиваются материалы слушателями.

О больших трудностях, связанных с доставкой корреспонденции, говорил начальник узла связи **И. Н. Поспелов**. Действительно, государство тратит большие средства, чтобы центральная пресса доставлялась читателям в день выхода. И если почту Нижневартовского района не задержат по каким-либо причинам в Сургуте, то она прибывает и к нам вовремя. Но вот в нашем аэропорту она лежит сутками, ибо узел связи не имеет транспорта, чтобы привезти ее.

Каждый день работники почты на «перекладных» доставляют всю корреспонденцию сначала в старую часть поселка, а затем на 5-й квартал. При этом часто им приходится таскать ее на себе. А ведь в организациях района немало мощного совершенного транспорта. Но вот проблему доставки почты узлу связи решить не удается.

Выступающие военный комиссар района **М. Ф. Сурнин** и первый секретарь райкома ВЛКСМ **В. К. Тимофеев** отметили, что печать и телевидение недостаточно выступают с материалами на военно-патриотические темы, по воспитанию молодежи на лучших традициях нашего старшего поколения. Мало освещаются вопросы быта и досуга молодежи, деятельность комсомольских организаций, спортивных обществ.

С хорошими пожеланиями в работе творческих коллективов редакции и телевидения выступил активный рабкор «Ленинского знамени» из Ларьяка, член партии с 1931 года **Н. К. Зайцев**. Вместе с рабкоровским активом, сказал он, надо больше писать о хороших людях, о преобразовании экономики нашего края, сравнивать прошлое и настоящее, вести летопись района. Это будет лучшей пропагандой Ленинских идей, отличной школой воспитания трудящихся масс.

* * *

Пленум райкома КПСС принял постановление, где коллективам районной газеты, студии телевидения, местного радиовещания указывается на то, чтобы они в основе своей деятельности широко пропагандировали решения XXIII съезда КПСС, систематически освещали ход подготовки к 100-летию со дня рождения В. И. Ленина и выполнения социалистических обязательств, принятых к этой знаменательной дате. Постоянно повышать идейно-политический уровень публикуемых и передаваемых материалов, поднимать личную ответственность журналистов, общественных радиоорганизаторов за порученное дело, создавать в своих коллективах обстановку высокой требовательности и принципиальности.

На страницах газеты, по радио и телевидению систематически освещать жизнь района, героический труд покорителей Самотлора — нефтяников, строителей, геологов, лесозаготовителей; передовой опыт работы партийных, советских, профсоюзных и комсомольских организаций, достижения передовиков и новаторов производства.

Более содержательнее освещать жизнь, труд коренного национального населения, его культуру, быт, широко поднимать проблемные вопросы строительства в национальных поселках, раскрывать сущность ленинской национальной политики.

Пленум райкома КПСС выразил твердую уверенность, что органы печати, радио и телевидения района под руководством партийных организаций внесут достойный вклад в усиление работы по коммунистическому воспитанию трудящихся, по достойной встрече 100-летия со дня рождения В. И. Ленина.



Включившись в социалистическое соревнование за достойную встречу 100-летия со дня рождения В. И. Ленина, подшипниковцы обязались пятилетний план по объему производства выполнить к 7 ноября 1970 года. Чтобы осуществить свои обязательства, работники предприятия решили закончить в этом году отладку технологического оборудования в новом цехе высокоточных подшипников, внедрить новые контрольно-сортировочные автоматы для деталей подшипников, оснастить технологическое оборудование загрузочными автоматами. За счет внедрения в производство рационализаторских предложений и изобретений получить экономию в 700 тысяч рублей.

По итогам социалистического соревнования за четвертый квартал 1968 года среди предприятий Министерства автомобильной промышленности СССР, коллективу Первого государственного ордена Ленина подшипникового завода присуждено Знамя Совета Министров СССР и ВЦСПС.

На снимке: в роликовом цехе. Наладчик В. Г. Хомутов наблюдает за работой высокопроизводительных сортировочных автоматов.

Фото В. Хухлаева.

Фотохроника ТАСС.

15 ИЮНЯ — ДЕНЬ МЕДИЦИНСКОГО РАБОТНИКА

С праздником вас, люди в белых халатах!



Если человек заболел, рядом появляется врач. Ласковое, ободряющее слово, срочные меры — и снова человеку возвращаются радость, счастье. Трудно пересчитать, сколько спасенных жизней у медицинских работников нашего района. Это заслуга людей в белых халатах Т. Сагитовой, В. Рочевой, В. Чебаревой, супругов Мангайт, А. Ширинкиной, М. Сергеевой, М. Якшина. В нашем коллективе трудятся такие славные люди, как лаборант Н. М. Фролова, награжденная значком «Отличник здравоохранения» и медицинская сестра А. Шевелева, проработавшие более 25 лет на Севере.

К 50-летию здравоохранения медицинские работники района получили подарок — новое здание поликлиники. В мае этого года была организована детская консультация.

В День медицинского работника мы заверяем районный комитет партии, весь наш народ, что и впредь будем отдавать все свои силы и знания во имя здоровья людей.

Н. ФИРСОВА,
исполняющая обязанности заведующей второй поликлиники.

На снимке: ветераны службы здоровья района (слева) Р. В. Козодой, В. Г. Чебарева, Е. К. Загребина, Т. Ф. Сагитова, В. А. Рочева. **Фото А. НОВОСЕЛОВА.**

НА СТРАЖЕ ЗДОРОВЬЯ ТРУДЯЩИХСЯ

В нашей стране вошло в традицию отмечать День медицинского работника. В этом году его празднование совпадает с подготовкой к 100-летию со дня рождения В. И. Ленина, и потому в рабочих буднях тружеников служб здоровья особый патриотический накал.

С каждым годом увеличиваются ассигнования на здравоохранение. В этом году только для нашего района отпущено 1 215,2 тысячи рублей. В поселковых и сельских больницах увеличено число коек, проведен капитальный ремонт поликлиники, всех отделений районной и участковых больниц в Мегионе, Ларьяке, Корликах. Районная и Мегионская больницы переведены на паровое отопление. В мае открыта детская консультация на пятом квартале в Нижневартовске.

Все больше становится в районе медицинских работников. Сейчас у нас насчитывается 38 врачей и 196 человек среднего медперсонала. Работают специалисты и таких редких профессий, как отоларинголог, фтизиатр, кожно-венеролог, рентгенолог и другие.

Хочется отметить добросовестный труд ветеранов, заслуженного врача РСФСР В. Ф. Калгановой, М. П. Поповой, М. Ф. Алиной, Н. И. Сазоновой, Т. П. Ефимовой, Е. К. Колесниковой, И. Е. Стрельцова, В. П. Осколковой, В. Ф. Крюковой, а также молодых врачей М. В. Якшина и С. Н. Ярковой, которые своим трудом снискали почет и уважение у населения.

Врачи и средние медработники постоянно повышают свои знания. В текущем году группа наших специалистов на базе областной больницы прошла специализацию.

Среди врачей, фельдшеров, медсестер немало активных общественников. Это Г. Н. Дюдеева, Н. М. Фролова, Т. Ершова, Н. Ванол, Панибратец и многие другие.

Но службы здоровья района могли бы работать лучше. В неудовлетворительных условиях обслуживает больных инфекционное отделение на 5-м квартале Нижневартовска. Строители СУ-13 обещали сдать в эксплуатацию инфекционное отделение в первом квартале 1969 года, но обещанное пока что не исполнено.

Узким местом остается оперативное обслуживание трудящихся райцентра станцией скорой помощи. Причина вся — в отсутствии транспорта и в плохом состоянии дорог.

В настоящее время возникла острая нужда в открытии баклаборатории и молочной кухни на 5-м квартале Нижневартовска. Однако их открытие задерживается из-за отсутствия помещений.

Затрудняет работу медицинских работников и то, что в Нижневартовске и Мегионе до сих пор отсутствуют канализация и водопровод. Территория поселков района медленными темпами очищается от нечистот. Руководящие органы предприятий совместно с медицинскими работниками районной санэпидстанции не могут пока навести порядка в населенных пунктах.

Бедствует население новой части районного центра и из-за отсутствия аптеки.

Недостаточно еще занимаются медицинские работники профилактической работой. Они — редкие гости в организациях и на предприятиях, мало выступают с лекциями по радио и телевидению.

Перед медицинскими работниками нашего района стоят ответственные задачи: добиться снижения инфекционной и детской заболеваемости, улучшить противогельминтозную работу, сделать все, чтобы труженик Севера всегда чувствовал заботу о его здоровье.

В. ОВСЯНКИНА,
заведующая организационным и методическим кабинетом района.

ЗА ТВОРЧЕСКИЕ УСПЕХИ В ТРУДЕ

В четвертый раз медицинские работники встречают свой праздник, подводя итоги в области охраны народного здоровья. Все наши стремления проникнуты желанием помочь больному человеку, предупредить болезни. Совсем недавно, в 1965 году, в Мегионе работал стационар всего на 10 коек. Сейчас он расширен до 100. В поликлинике и санэпидотделе трудится 104 медицинских работника.

Однако и это нас не устраивает. В больнице нет терапевта, рентгенолога и врачей других специальностей. К сожалению, не заложена еще типовая больница (заказчик — Мегионская нефтеразведочная экспедиция). Приходится пока работать в не очень приспособленных помещениях СУ-12 и МНРЭ. Строительство новой больницы и укомплектование ее медоборудованием — задача сегодняшнего дня.

Но несмотря на известные трудности, медицинский коллектив крепнет из года в год. В честь великой даты — 100-летия со дня рождения В. И. Ленина — мы приняли повышенные социалистические обязательства.

Среди хороших тружеников следует отметить хирурга А. Бояина, медсестер А. Гирину, А. Кунгурову, Р. Смусеву, бывшую участницу Отечественной войны А. Остpикову, высококвалифицированную акушерку Н. Дымову, фельдшера скорой помощи М. Ковшову, В. Колмакову, около 25 лет посвятившую медицинской работе на Севере, санитарок Н. Брянцеву и П. Филимонову. Все они сочетают в себе требовательность к больным и отзывчивость.

Завтра наш праздник. Мы гордимся тем, что работаем рядом с геологами, нефтяниками, строителями на нефтяной целине нашего Приобья. От всей души хочется поздравить всех наших коллег с праздником и пожелать им творческих успехов в труде.

Н. ЦЫБИЗОВА,
главный врач Мегионской больницы.



В любом населенном пункте района, будь то Мегион или Корлини, хорошо знают Василия Сергеевича Балахонова, зубного техника Нижневартовской районной больницы. За двадцать два года работы в районе у него появилось немало настоящих друзей среди геологов и рыбаков, охотников и нефтяников.

Сейчас кажется непомерно далеким те время, когда он на оленьей упряжке выезжая и своим подопечным. Бывало, что и замерзал, застигнутый северной метелью, мок под дождем, пробирался на ветхой лодчонке по бурным весенним рекам, но не оставил он своей благородной профессии.

«Служить людям — вот суть моей работы», — говорит Василий Сергеевич.

На снимке: В. С. Балахонов.

Фото А. Новоселова.



Ленинград. В научно-исследовательском институте имени Пастера создаются различные сыворотки и препараты, предупреждающие инфекционные заболевания.

Специально созданный здесь цех выпускает два вида гаммаглобулина направленного действия. Один из них — противогриппозный, является высокоэффективным лечебным препаратом.

На снимке: за работой старший лаборант цеха Галина Крапивная.

Фото Ю. Белинского.

Фотохроника ТАСС.



Айзенхюттенштадт. История создания металлургического комбината «Ост» и крупнейшей новостройки республики — цеха стального проката — это яркие страницы нерушимой германо-советской дружбы. Тесное сотрудничество представителей двух братских стран проявляется здесь на каждом шагу. Чтобы развивающееся народное хозяйство ГДР имело больше своего отечественного металла, Советский Союз предоставил техническую документацию, комплектное оборудование, советские специалисты помогают друзьям налаживать производство, немецкие металлурги проходят практику на предприятиях СССР.

На снимке: инженер З. Слобински (в центре), его советские коллеги Б. Н. Дралюк (слева) и Р. А. Сергеев в цехе холодного проката.

Фото АДН—ТАСС.

Нам пишут

Уважение пешеходу

Весенняя и осенняя распутица, дождливое лето затрудняют передвижение пешеходов. В добавок ко всему «распахивание» проходимых мест производят автомашины и тракторы. Водители ездят, где им вздумается.

Для пешеходов на ряде улиц были сделаны тротуары, но транспорт превратил их в кучи мусора и грязи. Так, уже подлежит капитальному ремонту тротуар, соединяющий 5-й квартал Нижневартовска со старым поселком. Тротуар у школы рабочей молодежи выведен к бетонной дороге. Но прошел трактор и... от него остались только щепки да обломки. 18 мая у общежития НПУ построили тротуар, но его постигла та же участь. Между гостиницей «Обь» и госбанком на центральной дороге образовались глубокие ямы, где скопились грязь, вода. По этой грязи автомашины идут на полном ходу. При этом водители не обращают никакого внимания на пешеходов.

А если взять подходы к магазинам. Руководителей орса НПУ мало волнует тот факт, что к хлебному магазину, овощному ларьку, к магазину «Тайга» подойти очень и очень трудно.

Я считаю, что эти недостатки можно устранить. Все зависит от руководителей предприятий, партийных и профсоюзных организаций. Веское слово должны сказать и депутаты районного и поселкового Советов.

А. ЧУНЧЕЕВ,
пенсионер.

ОРГАНИЗОВАТЬ ПРОДАЖУ БЕНЗИНА

Сейчас в Нижневартовске насчитывается более 300 лодочных моторов. Каждый из них сжигает за сезон не по одной бочке бензина. Спрашивается: откуда берут рыбаки-любители столько горючего? Всеми правдами и неправдами у шоферов, на базах ГСМ добывают они бензин.

А что остается делать, ведь в поселке не организована продажа горюче-смазочных материалов владельцам лодочных моторов, мотоциклов? Можно, я думаю, в местах наибольшего скопления лодок организовать продажу бензина. И покупатели будут довольны, и государство в накладе не останется.

В. СПИРИДОНОВ.

Травматизму— решительное нет!

На наших промышленных предприятиях ежеквартально регистрируются случаи производственного травматизма, особенно в Мегионской нефтеразведочной экспедиции и в Нижневартовской автотракторной конторе. В строительном управлении № 13 до апреля этого года не было постоянного инженера по технике безопасности. В результате до сих пор на участках не организованы уголки по технике безопасности, рабочие не получают качественного инструктажа. В цехах АТК и СУ-13 редко встретишь укомплектованные аптечки. Санитарные посты при АТК не проводят никакой работы.

Только деятельное участие представителей администрации предприятий и работников здравпунктов, всего профсоюзного и санитарного актива в работе по предупреждению несчастных случаев на производстве без сомнения позволит добиться дальнейшего снижения числа производственных травм.

На каждом предприятии нужно иметь все необходимое для оказания помощи пострадавшему от травматизма. В цехе, мастерской во всех сменах должны быть созданы санитарные посты.

Г. ТРУБНИКОВА,
помощник санврача СЭС.

НЕ ЗАБЫЛИ

Со мной случилось несчастье. Я вынуждена была продолжительное время находиться дома на больничном режиме, но товарищи по работе не оставили меня. П. Суханова, Н. Ходько, Н. Волкова, Р. Семенова, И. Зотова и М. Назарова, с которыми я работаю, приходили справиться о моем здоровье, поддержать теплым словом. И я благодарна им за заботу обо мне.

М. БУЗАНОВА,
работница бани.

РЕЛИГИЯ И ПОЛИТИКА

Средства идейного влияния

(Продолжение.
Начало в №№ 67, 70)

Для лучшего понимания механизма, при помощи которого клерикальные партии и правительства держатся у власти и усиливают религиозно-политическое влияние на массы, надо иметь в виду, что в их руках находятся важнейшие рычаги воспитания, просвещения и культуры. В большинстве капиталистических стран дети в школах обучаются «закону божьему», то есть находятся под непосредственным влиянием церковников. На первом месте среди выпускаемых там книг стоит библия. Растет выпуск всяческой, в том числе и художественной, литературы, пропагандирующей религию. Во Франции сейчас больше половины издаваемых книг — религиозные. В странах капитала религия проповедуется по радио и телевидению.

В распоряжении церкви и клерикальных партий сотни тысяч умелых, ловких пропагандистов-священников и членов религиозных орденов, огромное число монахов и монахинь. Резко усиливается проповедническая деятельность наиболее видных церковников. Например, папа римский Павел VI за год произнес 400 проповедей и речей! Известный американский баптистский проповедник Билли Грехэм неустанно разъезжает по разным странам и выступает с зажигательными проповедями перед огромными массами народа. За последнее время его слушали до 35 миллионов человек. Идейной обработкой американских солдат занимаются более четырех тысяч «духовных пастырей».

Нельзя не сказать и о том, что клерикальные партии нередко прибегают к маскировке своего истинного лица. Так, многие из них часто именуют себя демократическими, уверяют народные массы, что вершат все дела в соответствии с волей самого господа бога. После второй мировой войны в ряде стран возникли христианские профсоюзы, христианские женские и молодежные организации. Они также оказывают выгодное капиталистам и церковникам политическое влияние на различные группы своих соотечественников в соответствии с их профессиональными, возрастными и другими особенностями.

Главное острие политики клерикальных партий направлено против прогрессивных сил и прежде всего против коммунистов и сочувствующих им.

Империалисты стремятся использовать религию и церковные организации для дискредитации и подрыва дела строительства социализма. В книге немецких историков-марксистов Г. Майера и П. Штира «Фашизм и политический клерикализм», изданной в ГДР, говорится: «Политический католицизм играл основную роль в подготовке и практической организации контрреволюционного выступления в Венгрии (1956 г.) и в реакционных махинациях в Польше».

Известно, что в выступлении антисоциалистических сил Чехословакии летом прошлого года активно участвовала часть церковников. Для поддержки реакционных элементов, бежавших в августе 1968 года из Чехословакии, Ватикан выделил крупный денежный фонд.

«Голос Америки», Би-би-си и другие буржуазные радиостанции ведут на языках народов социалистических стран так называемые религиозные передачи, проникнутые духом антикоммунизма и антисоветизма.

(Окончание следует).

По следам выступлений газеты

На письмо шофера автобазы № 9 Н. Страхова, напечатанное в № 64 за 29 мая, редакции ответил исполняющий обязанности начальника автобазы № 95 тов. Евгеньев: «Силами автобазы построен въезд на территорию гаража в лежневом исполнении. В соответствии с проектом застройки на месте существующего въезда будет построена дорога с твердым покрытием».

* * *

Главный инженер АТК тов. Латышев отвечает на статью «Освещение на промышленных предприятиях», напечатанную в № 61 за 22 мая. Факты о плохой освещенности рабочих мест, отмеченные в статье, подтвердились.

Сейчас в АТК намечена реконструкция существующего освещения цехов — естественного и искусственного.

Зам. редактора **В. КИСЕЛЕВ.**

■ ■

Иман (Приморский край). Группа награжденных пограничников — защитников острова Даманского. Слева направо — ефрейтор В. Вишневский, награжденный медалью «За отвагу», младший сержант Г. Серебров — орденом Красной Звезды и ефрейторы В. Смирнов, В. Буранцев, младший сержант В. Колькодуев награждены медалью «За отвагу».

Фото Н. Назарова.
Фотохроника ТАСС.



■ ■

Показывает Нижневартовская телестудия

СУББОТА, 14 ИЮНЯ

19.00 Фильм **«Гражданская оборона».**

19.40 Книжное обозрение — передача.

19.50 Докум. фильм **«Город, которого нет на карте».**

20.10 Худож. короткометражный фильм **«Тореадоры из Васюковки».**

20.40 Фильм-концерт **«Веснянка».**

ВОСКРЕСЕНЬЕ, 15 ИЮНЯ

12.00 Телеспектакль **«Город вольных мастеров».**

19.00 Фильм для детей **«Веселый рожок».**

19.30 Концерт для медицинских работников.

19.50 Худож. фильм **«Процесс в Кельне»** — I серия.

20.50 Фильм **«Поет Маргарите Вайтес».**

КЛУБ «ЮБИЛЕЙНЫЙ»

14 ИЮНЯ

Художественный фильм «ОГОНЬ, ВОДА И... МЕДНЫЕ ТРУБЫ». Начало в 16, 18, 20 час.

15 ИЮНЯ

Художественный фильм «ОГОНЬ, ВОДА И... МЕДНЫЕ ТРУБЫ». Начало в 15, 17, 19 час.

Нижневартовская типография управления по печати Тюменского облисполкома. Заказ 531.

Пролетарии всех стран, соединяйтесь!

ЛЕНИНСКОЕ ЗНАМЯ

ОРГАН НИЖНЕВАРТОВСКОГО РАЙОННОГО КОМИТЕТА КПСС И РАЙОННОГО СОВЕТА ДЕПУТАТОВ ТРУДЯЩИХСЯ ТЮМЕНСКОЙ ОБЛАСТИ

№ 72 (2586) Год издания 27-й | ВТОРНИК, 17 ИЮНЯ 1969 ГОДА | Цена 2 коп.

На международном Совещании коммунистических и рабочих партий

Неделя работы международного Совещания коммунистических и рабочих партий была весьма насыщенной и плодотворной. Единодушно, с огромным подъемом участники Совещания приняли воззвание «Независимость, свободу и мир Вьетнаму!» Этот документ нашел глубокий отклик во всем мире как новый важный шаг в укреплении боевой солидарности коммунистов всего мира с героической борьбой вьетнамского народа против американских агрессоров, как серьезный удар по авантюристической политике империализма. Совещание направило приветственную телеграмму временному революционному правительству Республики Южный Вьетнам, и это было еще одним выражением единодушной поддержки важных акций вьетнамского народа на пути успешной борьбы против иноземных захватчиков.

С большим удовлетворением широкая общественность всего мира — и прежде всего Ближнего Востока — восприняла Заявление международного Совещания, содержащее призыв усилить поддержку справедливой борьбы арабских народов. Как известно, оно было принято в результате инициативы коммунистических партий арабских стран и Израиля. Совещание возвысило голос протеста против новой волны массового террора в отношении греческих демократов. Выражая братскую солидарность с коммунистами и демократами Греции, участники Совещания призвали широкие массы трудящихся, демократические и прогрессивные силы во всех странах решительно требовать прекращения репрессий и освобождения всех политических заключенных Греции.

По проблемам борьбы против империализма на современном этапе и единства действий коммунистических и рабочих партий, всех антиимпериалистических сил за неделю выступили представители 49 братских партий. Подавляющее большинство выступавших приветствовало основной и другие документы, подготовленные для рассмотрения на Совещании, и выразило полную их поддержку. 12 июня в Георгиевском зале ораторами были руководящие деятели коммунистических партий США, Швеции, Судана, Бельгии, Коста-Рики, Индии, Англии, Гваделупы.

С большим интересом было встречено выступление Генерального секретаря Коммунистической партии США тов. Гэса Холла. в [illegible] борьбы рабочего класса США, наглядно раскрыл агрессивную роль американского империализма на международной арене.

— Американский империализм, — сказал тов. Г. Холл, — представляет собой самую большую опасность миру во всем мире. Это ядерный дамоклов меч, который пока не обнажен благодаря силам нашей новой эпохи, и прежде всего благодаря мощному военному и ядерному щиту Советского Союза. Изменения в тактике и идеологических позициях империализма происходят во всемирном масштабе. Мысль о том, что каждый отряд, каждый сектор антиимпериалистической борьбы сможет успешно справиться с этим меняющимся глобальным вызовом в одиночку, является опасным заблуждением. Такие иллюзии могут появиться лишь в результате недооценки изощренности, хитрости и крайне агрессивного характера империализма.

Оратор подчеркнул всю важность борьбы против оппортунизма, необходимость укрепления единства мирового коммунистического движения на основе марксизма-ленинизма и пролетарского интернационализма.

Генеральный секретарь ЦК Суданской коммунистической партии тов. А. Х. Махджуб указал, что защита мировой социалистической системы является важнейшим интернациональным долгом, так как в судьбе этой системы заинтересованы не только входящие в нее народы, но и рабочие всего мира, все народы земли. Вот почему все, кому дороги завоевания социализма, поняли и приветствовали решительные меры, предпринятые для защиты социализма в [illegible] Советский Союз [illegible] социалистические страны, — сказал Генеральный секретарь ЦК Партии Народный Авангард Коста-Рики тов. М. Мора, — находятся на первой линии огня и представляют собой первый бастион революции. Это очень хорошо понимают империалисты, и поэтому они направляют огонь своих батарей именно против СССР и всего социалистического содружества. И вокруг Советского Союза и всего социалистического лагеря мы должны, не теряя времени, сплотить ряды мирового революционного движения.

Широкую картину происков империализма против независимых государств Азии, Африки, Латинской Америки, против национально-освободительного движения народов дал в своей речи Председатель Национального совета Коммунистической партии Индии тов. Ш. А. Данге. Он подчеркнул коренное различие между неоколонизаторскими устремлениями империалистических держав, стремящимися в той или иной форме вернуть утраченные позиции в этих странах, с одной стороны, и равноправным сотрудничеством молодых национальных государств с Советским Союзом и другими социалистическими странами — с другой.

При всей своей опасности империализм не в состоянии изменить соотношение сил на мировой арене в свою пользу, не может повернуть вспять ход исторического развития, подчеркнул тов. Данге.

В этой ситуации, как отмечали представители братских партий США, Индии, Судана, Коста-Рики, Гваделупы и [illegible] стическую деятельность нынешних китайских руководителей, отрекшихся от марксизма-ленинизма. Политика маоистов, сказал тов. Г. Холл, развивается в направлении все более активного противостояния силам социализма и антиимпериализма во всех странах. События последних дней, известные по сообщениям печати, еще раз подтверждают этот вывод.

Работа международного Совещания коммунистических и рабочих партий продолжается, привлекая огромный интерес во всем мире. Поток приветствий, писем, телеграмм, поступающих в адрес Совещания из разных уголков нашей необъятной Родины, говорит о том, с каким вниманием следят за работой Совещания советские люди, желающие большого успеха выдающемуся форуму мирового коммунистического движения.

Пионерское лето

Еще недавно на школьных досках было наспех написано «Каникулы!! Ура!» с многочисленными знаками восклицания. А сегодня красногалстучная пионерия уже во власти новых забот, связанных с отдыхом.

Как будут отдыхать школьники нашего района летом? Детей ожидает более 300 путевок для отдыха на Черноморском побережье, 137 ребят выедут в пионерские лагеря Тюмени — «Орленок» и «Гайдар».

Будет организован и местный лагерь. Часть ребят отдохнет на школьных площадках, 120 детей в июне и июле отправятся в путешествие по сибирским рекам.

Но уедут в лагеря не все, и не все будут посещать школьные площадки. Партийным, профсоюзным организациям, общественности, родителям необходимо позаботиться о том, чтобы школьникам, оставшимся на лето дома, не было скучно. Скука — опасный спутник для любого возраста, а для подростков особенно.

Есть все возможности вовлечь пионеров в детскую художественную самодеятельность, кукольные театры, силами общественности организовать детские клубы, кружки. Оказать помощь в этом направлении должны и работники детской комнаты милиции, члены комиссии по делам о несовершеннолетних, депутаты. Много полезного сделают ребята, собирая летом лекарственные растения, готовя гербарии, различные модели от вентиляторов до вертолетов...

А кое-кто из школьников должен поработать и над своим «характером», чтобы в новом учебном году не было срывов, позаботиться о своих слабых местах: исправить почерк, научиться выразительно читать, подружиться с физкультурой... Во всех этих делах детям необходим добрый взрослый друг.

Родителям, общественности поселков, работникам коммунально-жилищных отделов и контор [illegible] площадки, чтобы территория вокруг домов была расчищена, озеленена и приведена в культурный вид. Пусть и наши дети примут в этом активное участие, полюбят свои улицы, свои поселки, где проходит их детство. Пусть учатся быть хозяевами и патриотами.

Звонче звучите летом смех и голоса будущих строителей коммунизма!

Очередное занятие

В клубе «Юбилейный» состоялось очередное занятие народного университета марксизма-ленинизма. С лекцией на тему «Мы наш, мы новый мир построим» выступил инспектор районо Александр Титович Кузнецов.

Присутствующие с интересом прослушали лекцию, а затем посмотрели художественный кинофильм.

Н. НЕЛИДОВ.

В ЦЕНТРЕ ВНИМАНИЯ

Мировая пресса широко освещает работу международного Совещания коммунистических и рабочих партий. Газеты многих стран центральное место отводят выступлению на Совещании Генерального секретаря ЦК КПСС Л. И. Брежнева.

● ПОЛЬША

Коммунисты, польская общественность с глубокой заинтересованностью следят за ходом международного Совещания коммунистических и рабочих партий. Газета «Трибуна люду» под общим заголовком «Проблемы современного мира и рабочего движения — главная тема дискуссии» публикует изложение речей, отчеты с пресс-конференции в Москве и другие материалы.

Публикуя полный текст выступления главы делегации КПСС Генерального секретаря ЦК КПСС Л. И. Брежнева, газета «Трибуна мазовецка» подчеркивает, что международный форум коммунистов сыграет важную роль в активизации коммунистического движения, в сплочении всех антиимпериалистических сил в борьбе за мир, прогресс и социализм.

● АНГЛИЯ

Ряд лондонских газет, в том числе «Таймс», «Дейли телеграф» и «Морнинг стар», подробно излагает выступление на Совещании Генерального секретаря ЦК КПСС Л. И. Брежнева.

Газета «Морнинг стар» особо выделяет то место из выступления Генерального секретаря ЦК КПСС, где говорится, что раскольническая деятельность руководства КПК, отошедшего от принципов марксизма-ленинизма, наносит ущерб общему делу коммунистических и рабочих партий.

● ЧЕХОСЛОВАКИЯ

«Объединить все силы, борющиеся за мир, демократию, национальную независимость и социализм» — под таким аншлагом газета «Руде право» публикует материалы международного Совещания коммунистических и рабочих партий в Москве. Газета помещает полный текст выступления главы делегации КПСС Генерального секретаря ЦК КПСС Л. И. Брежнева, которое находится в центре внимания чехословацкой общественности.

Много внимания пражское радио уделило той части выступления Л. И. Брежнева, в которой говорится об укреплении руководящей роли коммунистических партий в строительстве социализма и коммунизма, об умении правящих коммунистических партий по-марксистски, по-ленински решать серьезные задачи, выдвигаемые жизнью.

● США

Вашингтонская печать уделяет большое внимание работе международного Совещания коммунистических и рабочих партий. Газеты «Вашингтон пост» и «Санди стар» на первых полосах помещают подробное изложение выступления Генерального секретаря ЦК КПСС Л. И. Брежнева. Комментируя ту часть выступления, в которой содержится критика в адрес раскольнической группы Мао, газеты отмечают спокойный и твердый тон оратора.

Нью-Йоркская печать отмечает, что Л. И. Брежнев заявил о стремлении Советского Союза к миру, не делая исключения «ни для одного из капиталистических государств, в том числе и для США». Газета «Нью-Йорк таймс» опубликовала выдержки из выступления Л. И. Брежнева.

Поддерживая почин шаимцев

Даешь двадцатимиллионную!

Николай Федорович Нюняйкин, оператор первого промысла, говорил недолго:

— Я так думаю... Почин шаимцев — хорошая идея. И мы не только должны, но и обязаны его поддержать. Что у нас, нефти мало или люди хуже? Не-ет. А потому: даешь двадцатимиллионную!

И его слова были единодушно приняты всем коллективом нефтепромысла. Общее рабочее собрание записало: «Поддерживая почин шаимцев, обязуемся сверх годового плана добыть 33 тысячи тонн нефти Самотлорского и Мегионского месторождений, то есть на 7 тысяч тонн больше ранее принятых обязательств!» Промысловики Мегиона тоже примкнули к почину, и в целом коллектив НПУ «Мегионнефть» решил в 1969 году дать стране 40 тысяч тонн нефти выше запланированного.

Не знал Николай Федорович, что уже через два дня, 27 мая, ему придется на себе испытать, как труден путь к двадцатимиллионной тюменской нефти. Мощный весенний паводок вырвал из траншеи коллектор от ГУ-4 на Мегионском месторождении. Когда нефтяники, лавируя на лодке между глыбами льда, прибыли на место, по воде уже расходились маслянистые круги нефти, просочившиеся сквозь шов. С ратился к начальнику участка Антонову Н. Ф. Нюняйкин. — Давайте трос.

— Ты что? Не смей! — разгадав его мысли, закричал Антонов.

Но Николай Федорович уже лыл с тросом к трубе. Сводило руки от холода, от ледяных объятий перехватило дыхание... Но вот первый виток троса захлестнул стальное тело коллектора. Потом еще один, еще... Подошедший плавучий кран поднял трубу, и шов электросварки завершил дело...

Сейчас заведующий промыслом Иван Иванович Рынковой так говорит об этом случае:

— На месте Николая Федоровича любой бы сделал то же самое. Крепкие, настоящие люди подобрались на промысле. У нас, если уж что задумано, будет сделано! Если бы оборвало тот коллектор, простой шести скважин обеспечен. Вот и поддержали бы мы шаимцев! А вообще, этот аварийный случай единственный. Как никогда раньше, стабилизировались работы по сбору и транспортировке нефти. Но условия труда, особенно на Самотлоре, такие, что потруднее и не сыщешь...

Когда вертолет берет курс на единственно обжитой островок Самотлора, дожимную насосную станцию, куда ни глянь — болота, залитые водой. И кажутся сиротливыми в окружении их четыре скважины, дающие нефть гигантского месторождения. Здесь работает самый молодой в НПУ Самотлорский участок добычи. Но промысловики во главе с начальником Виктором Николаевичем Ивановым поставили перед собой большие задачи.

— Много у нас молодежи на участке, — рассказывал при встрече В. Н. Иванов, — а потому и работать должны по-новому, с задором. Весь коллектив [illegible] участков управления за почетное право добыть трехмиллионную тонну самотлорской и мегионской нефти этого года. Сейчас у нас в «активе» около двух с половиной тысяч тонн нефти, полученной сверх задания. Естественно, что к концу года, когда будет работать на Самотлоре уже 17 скважин, более мощный поток «черного золота» хлынет в нефтяную реку Нижневартовск—Усть-Балык...

А потом еще одна интересная встреча с оператором добычи Николаем Павловичем Сливиным.

— У нас на участке создана отдельная партгруппа, руководителем которой избрали меня. В нее вошли люди, непосредственно занятые на производстве: мастера и операторы по добыче нефти, сварщики, слесари. Задача партгруппы — оперативно, на месте решать производственные и бытовые вопросы. Мы, можно сказать, на передовой борьбы за нефть. Такие коммунисты, как Н. Ф. Нюняйкин, Н. А. Назаров, Н. П. Паньков, В. Н. Иванов, Г. В. Нежура, Б. Г. Антонов стали настоящими маяками в труде, равнение на которых берет весь коллектив.

Итак, НПУ «Мегионнефть», поддержав почин шаимцев, обязалось дать сверх годового плана 40 тысяч тонн нефти. Но уже сейчас на 30 тысяч тонн больше отправлено ее потребителю. И как бы ни был труден путь к двадцатимиллионной тонне тюменской нефти, нижневартовцы настойчиво идут по нему...

В. ВОРОБЬЕВ.

Призвание и долг

У каждого человека своя судьба. Некоторые, оглянувшись назад, вздыхают: «Начать бы жить сначала»... А вот у Валентины Ивановны Овсянкиной мечта сбылась. Она — врач. Трудно назвать то количество людей, которым Валентина Ивановна оказала серьезную медицинскую помощь и которые с благодарностью ее вспоминают.

Еще в студенческие годы ей запомнились высказывания великого русского ученого-физиолога И. П. Павлова, что человек является высшим продуктом земной природы, что он — сложнейшая и тончайшая система. Но для того, чтобы использовать сокровища природы, чтобы трудиться, производить материальные ценности, человек должен быть здоровым и сильным. Вот этой проблеме — здоровью человека — посвятила она свою жизнь.

После окончания Омского медицинского института Валентина Ивановна едет на Север. Северный край — ее родина.

Приемы больных, ночные дежурства в стационаре, работа на врачебном участке — все это укрепляло знания, помогало накапливать опыт.

Сейчас Валентина Ивановна работает заведующей методическим кабинетом и ведет прием больных. Она руководит работой всех медицинских служб. Трудиться приходится в основном с цифрами, отчетами, анализами. Но эти цифры, проценты, сравнения подстегивают отстающие службы здоровья, подчеркивает Валентина Ивановна...

И снова заботы, хлопоты, убеждения, требования о правильной организации всесторонней специализированной медицинской помощи.

В общественной жизни поселка Нижневартовска есть и доля ее труда. Она в течение десяти лет постоянный депутат поселкового Совета, член группы народного контроля. Валентина Ивановна пробовала подсчитать, сколько раз в месяц она заседает: планерки, производственные совещания, научные конференции, медсовет. Цифра получилась немалая. А сколько еще непредвиденных вызовов, командировок, приемов больных, разовых поручений! «Устаете? — да, подтверждает Валентина Ивановна и тут же с улыбкой добавляет: — Но, не жалуюсь. Это мой долг».

Ну а награда? В честь 50-летия здравоохранения от исполкома райсовета и районного комитета партии получила Валентина Ивановна благодарность. А от людей — добрую человеческую похвалу.

А. ВИТАЛЬЕВА.

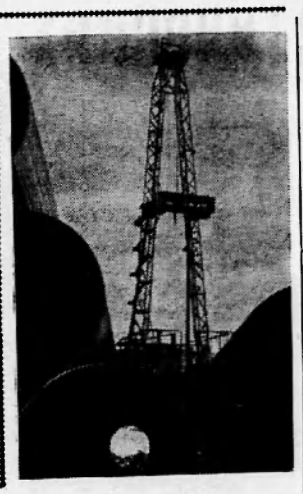

У нефтяников страны

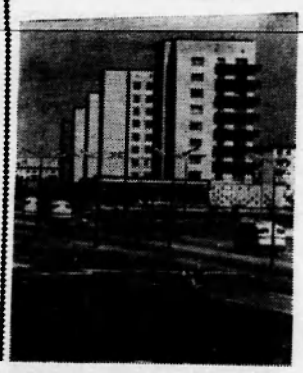

Свердловск. Среди корпусов [illegible] многометровая буровая вышка. Это новый образец установки, предназначенной для разведки нефтяных и газовых месторождений. Она смонтирована на территории предприятия для того, чтобы специалисты имели возможность проверить: сколько времени требуется для ее сборки и приведения в действие.

На снимке: буровая установка.

* * *

Белорусская ССР. Город белорусских нефтяников — Новополоцк.

Фотохроника ТАСС.

НАШИ УСПЕХИ И ТРУДНОСТИ

Наш Охтеурский розничный торговый пункт в социалистическом соревновании предприятий Нижневартовского районного потребительского общества занял первое место.

Таких успехов мы достигли за счет повышения культуры обслуживания покупателей, своевременного завоза товаров и добросовестной работы продавцов А. Ульяновой, А. Петуховой, Г. Пантелеевой, выполняющих план на 100—102 процента. Благодаря старанию пекаря Н. Балиной и заведующей пекарней Р. Натускиной в магазинах всегда свежий хлеб, сдобные изделия. Сейчас начался сезон промысла рыбы, и наша задача — организовать разъездную торговлю. Но мы не можем этого сделать из-за отсутствия транспорта. Не решает данный вопрос и руководство райпо.

В. ШЕВЧЕНКО,
директор розничного торгового пункта.

РЕЛИГИЯ И ПОЛИТИКА

Кризис религии

(Окончание.
Начало в №№ 67, 70, 71).

Буржуазная печать в последнее время много пишет о «небывалом кризисе» религии. Этот кризис выражается прежде всего в том, что почти на всем земном шаре падает религиозность населения. Число верующих сокращается. Даже в капиталистических странах неверующие и колеблющиеся составляют большинство населения. А в Австрии и Италии — государствах, славившихся раньше своей приверженностью к религии и церкви, президентские посты занимают атеисты.

Часть духовенства активно выступает за мир во всем мире. Религиозный кризис проявляется также в непризнании многими верующими политики церкви. Несколько лет назад папа римский Пий XII не раз заявлял, что католики, голосующие на выборах в парламент за коммунистов или хотя бы читающие коммунистические газеты, будут отлучаться от церкви и предаваться анафеме. Однако, несмотря на это, миллионы рабочих-католиков на каждых выборах голосуют за коммунистов.

Преемники Пия XII предпочли не напоминать об угрозе своего предшественника. Больше того, в конце 1962 года в Италии возникла партия левых католиков — христианско-социальная партия, которая с ведома церковных властей установила прямые контакты с коммунистами, и даже в ряде случаев вместе с ними выступала на выборах с едиными списками кандидатов.

Позиция церкви как верной служанки империализма вызывает все большее противодействие со стороны не только народных масс, но и низового духовенства. По данным парижского журнала «Нувель обсерватер», за последнее время 15 тысяч священников из разных стран, в том числе 5 тысяч итальянских, направили в Ватикан прошения о пересмотре их на положение мирян. Они хотят, оставаясь священниками, жить среди трудящихся, работать на предприятиях и в учреждениях и получать обычную зарплату. Они заявляют, что это поможет им бороться вместе с массами за «социальную справедливость». По сообщениям печати, в Италии насчитывается более тысячи групп католиков, которые создают так называемые подпольные церкви, не повинующиеся своим епископам.

Бунт рядовых священников против церковной верхушки наиболее сильно проявляется в странах Латинской Америки. Они, например, резко возражали против приезда в прошлом году в Колумбию папы римского, так как считали, что его визит усилит позиции кардиналов и епископов, поддерживающих местные и североамериканские монополии. Папа не посчитался с этим протестом. Выступая на конференции представителей высшего духовенства стран Латинской Америки, он четыре раза осудил «насилия» демонстрантов и партизан. Однако ни слова не сказал о насилиях, которые творят местные диктаторы и их хозяева из США.

После отъезда папы недовольство церковной верхушки среди масс священников усилилось. Многие отказываются от службы в церкви, молодежь не идет в духовные семинарии. В католических храмах Латинской Америки сейчас насчитывается 130 тысяч вакантных мест священнослужителей.

Все эти факты говорят о том, что кризису капитализма как социальной системы сопутствует кризис и его идеологии, в том числе кризис церкви, ее религиозных догм.

Коммунисты и другие прогрессивные силы современности противопоставляют реакционно-идеалистической религиозной идеологии отживающего свой век эксплуататорского строя передовую научную материалистическую идеологию — революционное учение марксизма-ленинизма.

А. РОГОВ.



36 молодых тружеников Нижневартовска сдают экзамены за одиннадцатый класс вечерней школы.

На снимке: экзамен по литературе. Пишут сочинение медсестра аэропорта Валентина Гусева, дизелист конторы бурения Григорий Чанов и радиотехник конторы бурения Анатолий Журавлев.

Фото Г. Борисова.

Районный слет пионеров

В Нижневартовске состоялся районный смотр пионеров, прошедший под девизом: «Пионеры района навстречу 100-летию со дня рождения В. И. Ленина». В слете приняли участие 116 пионеров из шести школ района.

Пионерские дружины подвели итоги первого этапа Ленинского смотра. Каждый пионерский отряд стал активным участником Ленинского марша. Вся работа в отрядах, в звеньях была направлена на выполнение заветов Ильича, торжественного пионерского обещания.

5 июня. В 12 часов дня звучит пионерский горн, гремят барабаны — начинается торжественная линейка. Четким строем с парадной песней в единой пионерской форме проходят делегации школ. Вносят районное пионерское знамя. Председатели советов отрядов сдают рапорты.

Много полезных дел на счету пионеров. Так, мегионские пионеры провели игру «Зарница», каждый отряд провел пионерский сбор, посвященный В. И. Ленину, оформили Ленинскую комнату, собрали 360 книг для библиотеки, вырастили 650 корней рассады, оформили альбомы «Путь мегионской нефти», «История поселка Мегиона».

Пионерия Нижневартовской средней школы № 1 сдала 3 тонны металлолома и макулатуры, распространила на 129 рублей литературы. Здесь начал работу клуб интернациональной дружбы.

Начинается строевой смотр. Четко, уверенно идут пионеры всех школ. Члены жюри отметили отличную строевую подготовку и выправку делегаций средних школ № 1 и № 2.

Концерт художественной самодеятельности начинается с пионерской песни. Звучат песни и стихи о партии, о Ленине...

Первое место в смотре художественной самодеятельности заняла Нижневартовская школа № 2, второе — Ваховская восьмилетняя. Им вручены ценные подарки и грамоты РК ВЛКСМ.

Два дня проходила районная пионерская спартакиада. Отличную физическую подготовку продемонстрировали делегации школ поселка Нижневартовска и Мегиона. Первое место заняла команда Нижневартовской средней школы № 1. Ей вручен переходящий кубок. На втором месте — юные спортсмены средней школы № 2 Нижневартовска.

Интересно и весело прошло состязание клубов веселых и находчивых. Победу одержала команда «СОС» (средняя школа № 2), завоевавшая главный приз — большой торт.

Р. ЛИТВИНОВА.

Культурная жизнь

Почаще ставьте такие концерты

Отчетный концерт нижневартовских самодеятельных артистов, участников окружного смотра хоровых, вокальных и музыкальных коллективов, был необычным. Необычность придала ему распространенная в зале анкета с несколькими вопросами к зрителям. Требовалось отметить лучшие номера концертной программы, исполнителей, высказать советы, пожелания коллективу художественной самодеятельности.

Анкета как бы сближала артистов и зрителей. Первых она заставила со всей полнотой раскрыть свои дарования, а зрителей — более внимательней отнестись к каждому номеру программы, показать свою музыкальную грамотность.

И вот концерт начался... Выступает хор. В зал, заполненный зрителями, торжественно льются проникновенные слова песни о Владимире Ильиче Ленине композитора Печникова:

...Это нам о Ленине,
о любимом Ленине
шепчет старый клен...

На сцене — Надежда Евстигнеева. Она читает стихотворение — призыв к женщинам беречь, защищать всеми силами, всеми клетками души — мир на нашей планете. Взволнованный голос чтеца вызывает неподдельное волнение у всех присутствующих.

Звучит первая часть фортепьянной сонаты в исполнении автора Валерия Яковлевича Шумилова. Музыка самодеятельного композитора будоражит, пленит, держит в напряжении. Звуки то сливаются в бурный поток, мчатся грозовой «колесницей», то вдруг начинают стихать и от них веет необъяснимой лиричностью. Кажется, тихо ладают осенние листья и хочется под их медленное кружение и молча грустить, и говорить что-то теплое-теплое, идущее от самого сердца...

Выступает солист Юрий Потапов в сопровождении эстрадного ансамбля «Радуга», руководимого В. Я. Шумиловым (контрабас — Степан Пономарев, ударный — Михаил Булгаков, труба — Владимир Хлебников). Исполнение Юрием песни «Голос земли» и песни оленевода очень понравилось зрителям, и они долго не отпускают певца со сцены.

Много аплодисментов досталось и на долю солистки ансамбля Валентины Ивановой. Валя скромно, просто держится на сцене, старается каждую песню исполнить своеобразно, с собственной задумкой, и песня находит тропинку к сердцу каждого слушателя.

Особенно понравилось всем исполнение Валентиной Ивановой и мужского трио в составе Владимира Лопаткина, Юрия Потапова и Виталия Калушникова песни местного композитора Валерия Шумилова «Самотлор — чудо-озеро». Пришлось солистам петь песню дважды...

Тепло принял зритель выступление солисток ансамбля «Радуга» Марьямы Нурмухаметовой и Дианы Моисеенко.

Несколько раз вызывался «на бис» и Владимир Лопаткин. Очень своеобразно и очень лирично прозвучали исполненные им песни Френкеля «А самолеты сами не летают» и Островского — «Песня северных друзей».

Полуторачасовой концерт очень понравился трудящимся районного центра. Об этом говорят заполненные ими анкеты. Вот некоторые выдержки из них:

«Почаще ставьте такие концерты, — пишет группа нефтяников НПУ «Мегионнефть». — **Нам понравились первая часть фортепьянной сонаты В. Шумилова, «Здравствуй и прощай», «Самотлор—чудо-озеро» (В. Иванова), «В дождь», «Белые лебеди» (М. Нурмухаметова), «А самолеты сами не летают» и «Песня северных друзей» (В. Лопаткин). «Испанское балеро» и «Два кольори» (Д. Моисеенко), «Песня оленевода» (Ю. Потапов)».**

А эту запись сделал работник автобазы № 9 **В. С. Сондыков:**

«Очень понравилось исполнение хором первой песни, ведь эта песня о нашем вожде...»

Валентина Ермакова из орса НПУ «Мегионнефть» пишет: **«Мне запомнилось стихотворение, которое читала Евстигнеева Надя, понравились первая часть фортепьянной сонаты В. Шумилова, «Самотлор — чудо-озеро...» В концертах художественной самодеятельности я хочу видеть и танцы...»**

«Мне очень понравились хор «Камушка» из оперы «Октябрь», первая часть фортепьянной сонаты, «Самотлор — чудо-озеро», «Баллада о земле» в исполнении вокального трио (В. Лопаткин, Ю. Потапов, В. Налушников), «В дождь». Хотелось бы видеть хореографические номера».

Баранов. Нижневартовский УТЭ РЭБ флота.

«Запомнились песня «Голос земли» (Юрий Потапов) и песни в исполнении Вали Ивановой и Марьямы Нурмухаметовой. Больше эстрадных песен и сатиры».

В. Сидоров, А. Сергеев, ЭМЦ НПУ «Мегионнефть».

А эти слова принадлежат одному из работников строительного управления № 13 (фамилия не разборчива):

«Понравились хор под руководством Шумилова, песня «Почему на Севере тонкие березки»... Считаю концерт отличным...»

А. ЛАСНИН.



На снимке А. Новоселова одна из лучших работниц Нижневартовского рыбозавода бухгалтер Мария Рахматулловна Тактабаева.

По следам наших выступлений

Вопрос поднят правильно

Заведующая промтоварным кустом Г. Михайлова обратилась в редакцию нашей газеты с вопросом, когда же в Нижневартовске откроется гарантийная мастерская по ремонту бытовой техники?

Мы попросили ответить на этот вопрос руководство КБО. Отвечает главный инженер комбината бытового обслуживания В. Матюхин:

«3 июня на собрании коллектива рабочих и служащих КБО обсуждался вопрос улучшения обслуживания трудящихся и увеличения видов услуг населению Нижневартовского района. Разбиралась и заметка Г. Михайловой, напечатанная в газете № 65 за 31 мая.

Вопрос поднят правильно. Но решить его администрация КБО не в состоянии. Мастерские в филиале 5-го квартала Нижневартовска расположены в приспособленных помещениях. Теснота и неудобства не позволяют увеличить виды услуг, отражаются на производительности труда рабочих, качестве изготовляемой продукции и культуре производства. Для открытия мастерской по ремонту телевизоров и сложно-бытовой техники нет помещения, которое соответствовало бы требованиям мастеров, отвечало всем правилам техники безопасности, санитарии и пожарной инспекции.

Больной вопрос для КБО — и укомплектование мастерских специалистами. Они не задерживаются у нас долго из-за отсутствия жилья.

Хотелось бы обратиться к руководителям ведущих предприятий с просьбой больше заботиться о быте и удобствах своих рабочих, оказывать комбинату помощь в предоставлении жилья, ускорить строительство Дома быта на пятом квартале.

Только после этого руководство КБО будет в состоянии организовать работу с учетом всех требований населения».

Критика признана

На статью «Нерасторопность и ее последствия», опубликованную в № 57 нашей газеты, отвечает директор Мегионской промыслово-геофизической конторы тов. Гребнев.

«Статья обсуждалась на партийном собрании. Критика признана правильной. Для устранения подобных случаев на помощь операторам направляются высококвалифицированные специалисты. На очередной скважине та же партия провела каротаж уже за 11 часов.

Однако, справедливости ради, нужно отметить, что не всегда только из-за геофизиков простаивают скважины. Буровики, порой, некачественно проводят работы, не подготавливают скважины должным образом для проведения геофизических исследований. Потому и выходят задержки».

С ФОТОАППАРАТОМ ПО ПЛАНЕТЕ



Несколько лет назад в Ногайской степи геологи обнаружили богатые залежи нефти. Одна за другой здесь вырастали новые буровые вышки. Так на востоке Ставрополья возник сначала поселок нефтяников, а затем и город Нефтекумск.

С каждым годом здесь увеличивается добыча черного золота.

Этот снимок сделан на одной из буровых шестой конторы глубокого разведочного бурения треста «Ставропольбурнефть».

Фото Н. Тарусова.

Фотохроника ТАСС.

* * *

Национальная картинная галерея в София. В многочисленных залах экспонируются восемь с половиной тысяч художественных полотен, произведений графики и скульптуры.

Фото БТА—ТАСС.

* * *

Польская Народная Республика. В городе Жидов Кошалинского воеводства идет строительство крупнейшей в Польше гидроэлектростанции. Она будет использовать энергию воды, которая пойдет по каналу и трубопроводам, соединяющим два крупных озера, расположенные на расстоянии полутора километров друг от друга. Разность уровней в озерах составляет 80 метров. Ввод нового энергетического узла Народной Польши намечен на 1970 год. Его мощность будет значительно превышать мощность крупнейшей в настоящее время гидроэлектростанции в Солине.

На снимке: канал, соединяющий два озера, по которому пойдет вода.

Фото ЦАФ — ТАСС.

* * *

Италия. Венеция — один из красивейших городов мира, построенный на воде и включающий в себя множество островков.

Около 3-х миллионов туристов приезжает сюда ежегодно, чтобы ознакомиться с бесценными памятниками старины. В городе насчитывается 130 церквей и соборов, тысяча исторических дворцов с великолепнейшими картинами, фресками, статуями, ценнейшей мебелью.

На снимке: один из причалов острова Киоджия. Рыбаки готовятся к выходу в море.

Фото Камера Пресс-ТАСС.

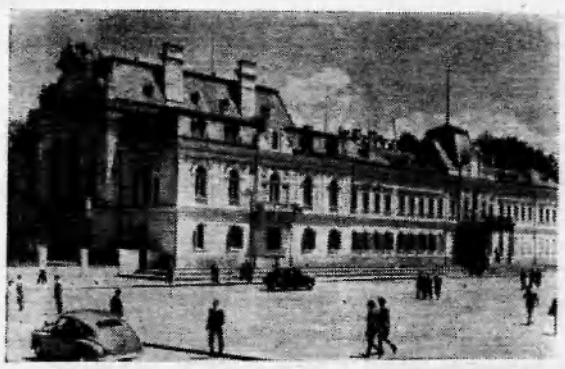





ВДНХ ГЛАЗАМИ ИНОСТРАНЦА

Количество стран, импортирующих советскую продукцию, растет с каждым годом. Многие иностранные торгово-экономические делегации, приезжающие в Советский Союз, знакомятся с лучшими образцами нашей продукции на Выставке достижений народного хозяйства СССР. Здесь зачастую определяют, какие машины или оборудование лучше купить. Так, руководитель одной из фирм Канады Вильсон заинтересовался зубофрезерным станком, который демонстрируется в павильоне «Машиностроение». В течение нескольких часов он изучал работу этого станка, смотрел чертежи, интересовался отдельными операциями, просил дать пояснения по некоторым деталям. В заключение Вильсон сказал, что станок ему очень понравился и он хотел бы купить его для своего завода.

Торговая делегация Венгрии проявила большой интерес к транзисторным радиоприемникам «Сюрприз», «Орленок», «Космос» и «ВЭФ-12». Членам делегации понравились радиолы «Симфония», «Урал-3» и «Урал-4».

Один из мексиканских специалистов заявил, что Мексика недавно заключила договор с Советским Союзом на покупку долот. Именно посещение Выставки помогло ему определить, какие из них являются лучшими, увидеть преимущества долот малого диаметра, узнать техническую характеристику долот, применяемых для бурения глубоких скважин.

Делегация из Гаваны во главе с министром торговли побывала на Выставке, чтобы ознакомиться с различными сортами нефти, добываемой в СССР. И вопрос, какая же нефть является в мире лучшей, был решен. Конечно, советская! И тут же приняли решение — закупить ее.

М. КОЗЛОВСКИЙ,
заместитель Начальника иностранного отдела ВДНХ СССР.

ВОЗРАСТ КЛАДОВ— СТОЛЕТИЯ

На стол начальника отделения милиции в Одесской области легли 14 потемневших от времени монет.

— Это нашли в селе Орловка, — объяснил колхозник П. Гончаренко, принесший монеты.

Когда их увидела научный сотрудник Одесского археологического музея Н. Кравченко, она застыла в изумлении: эти монеты из сплава золота и серебра, отчеканенные в древней Греции, относились к VI—IV векам до нашей эры.

— На территории нашей страны такие находки — не редкость, — сказал мне старший научный сотрудник отдела нумизматики Музея изобразительных искусств имени Пушкина К. Голенко. — В прошлом году обладателем настоящей коллекции почти из тысячи монет стал житель подмосковного села Ратчино Л. Петрушин. На полуметровой глубине он нашел глиняный кувшин, набитый серебром. Как потом выяснилось, это были русские деньги разных эпох. Самая древняя монета — времен Ивана Грозного.

Всего лишь одну монету нашел рабочий Х. Барагов в долине Сурхана в Узбекистане. Но этот «клад» стоит многих ценных коллекций. Монета была отчеканена во втором веке до нашей эры. На ее лицевой стороне — портрет хана Гелиокла. В музеях всего мира таких монет не более десятка.

Богаты кладами земли советского Причерноморья, где некогда процветали античные поселения и города, долины Средней Азии и ущелья Кавказа, степи южной Украины и поля средней России.

— Каждая такая находка — ценный клад в науку, — подчеркнул К. Голенко. — Нумизматика помогает уточнять пути древней торговли, экономическую и культурную жизнь городов и целых государств.

В. КУЛИКОВ.
Корр. ТАСС.

Студия «Диафильм» показывает...

В зале гаснет свет, и на экране возникает изображение большого дома с колоннами, такого знакомого по многочисленным фотографиям и рисункам. Это — Горки Ленинские, место, дорогое каждому сердцу.

Один кадр сменяется другим, и «оживает» рассказ лектора о жизни В. И. Ленина. Вот мы уже идем по дому, где жил и работал Ильич, читаем рукописи, гуляем по тихим аллеям старинного парка, где так любил гулять Ленин...

Экскурсоводом в этом интересном путешествии стал фильм «Ленин в Горках», выпущенный студией «Диафильм» в помощь пропагандистам, лекторам, агитаторам.

— Эта лента — одна из серии, подготовленной к 100-летию со дня рождения В. И. Ленина,— рассказал корреспонденту ТАСС директор студии «Диафильм» Ф. И. Королькевич. — Диафильмы «ведут» зрителей по памятным местам, связанным с именем Ильича. О детстве и юности Ленина рассказывает лента «Дом-музей В. И. Ленина в Ульяновске». В Разлив, где Ильич скрывался от царских ищеек и Временного правительства в июле—августе 1917 года, «приглашает» фильм «Последнее подполье Ленина». Ленинский атлас завершается лентой «Ленин в Москве» — о московских встречах Ильича с рабочими, о его выступлениях на фабриках и заводах, о трудах, написанных в столице.

«Так разгорелась искра» — этот диафильм раскрывает перед зрителями напряженную работу В. И. Ленина в период создания партии нового типа.

Зам. редактора **В. КИСЕЛЕВ.**

ТЕЛЕПРОГРАММА

ВТОРНИК, 17 ИЮНЯ

20.00 Новости.
20.10 Документальный фильм **«Университеты для всех».**
20.20 **«Химия ищет нефть» — передача.**
20.40 Фильм **«Мы — мужчины».**

СРЕДА, 18 ИЮНЯ

20.00 Новости.
20.10 Документальный фильм **«Староста уральских краеведов».**
20.20 **«О советской семье» — передача.**
20.40 Художественный фильм **«Дело Тимо Риннельта».**

КЛУБ «ЮБИЛЕЙНЫЙ»

19 июня

Румынский цветной художественный фильм **«Шкатулка с сюрпризом»** — 17, 19, 21 час.

20 июня

Художественный фильм **«Шкатулка с сюрпризом»** — 11, 19, 21 час.

Нижневартовская типография управления по печати Тюменского облисполкома. Заказ 532.

Пролетарии всех стран, соединяйтесь!

ЛЕНИНСКОЕ ЗНАМЯ

ОРГАН НИЖНЕВАРТОВСКОГО РАЙОННОГО КОМИТЕТА КПСС И РАЙОННОГО СОВЕТА ДЕПУТАТОВ ТРУДЯЩИХСЯ ТЮМЕНСКОЙ ОБЛАСТИ

№ 73 (2587) Год издания 27-й | ЧЕТВЕРГ, 19 ИЮНЯ 1969 ГОДА | Цена 2 коп.

НА ПОРОГЕ — трудовой семестр

У студентов всех вузов страны наступил «третий» семестр — трудовой. Миллионная армия парней и девчат в форме бойцов ударных отрядов выезжает на важнейшие стройки. Молодыми руками будут возводиться города и поселки, мощные комбинаты и сельскохозкомплексы.

И в нашем районе тоже ждут приезда студентов. Они здесь не гости, а полноправные становители новой жизни Севера. Строительные отряды возвели у нас немало жилых домов, объектов соцкультбыта, промышленных объектов.

Лето — самый благоприятный и ответственный период для расширения строительно-монтажных работ в нашем районе. С началом навигации приходят необходимые материалы, оборудование. Природные условия позволяют производить почти все виды работ, и... появляется крепкая, организованная сила — студенты.

Киевские вузы, взявшие шефство над нашим поселком, вновь присылают своих питомцев. Первые из них уже вступили на северную землю, чтобы обеспечить прием основных сил строительных отрядов. В этом году парни и девчата должны выполнить в районе объем работ порядка шести миллионов рублей. А успех дела закладывается уже сейчас в строительных организациях района.

Нужно сказать, что почти все стройуправления готовы принять большее количество студентов, нежели то, которое предлагают вузы. Причина этому — широкий фронт работ, хорошая обеспеченность стройматериалами, механизмами. СМУ-5, например, может обеспечить работой 350 студентов, но прибудет их всего 200 человек. В СУ-13 — 200 человек, хотя для выполнения договорного объема работ потребуется большее количество.

Студентам, прибывающим в трест «Мегионгазстрой», предстоит выполнить работ на 2 400 тысяч рублей. В Нижневартовске они будут вести закладку фундаментов под новую школу на 960 мест, под четыре объекта больничного городка, под крупнопанельный дом, должны сдать в эксплуатацию комплекс по производству железобетонных изделий, работать на ЦТП и в Локосово. На многие строительные площадки уже завезены материалы. Для возведения фундамента новой школы подготовлено более 2 тысяч тонн цемента, подошло 5 барж с гравием. В Локосово также имеются стройматериалы, жилье для студентов.

Да, начала третьего семестра ждали в районе. Но, пожалуй, по-прежнему затруднения возникнут с созданием для студентов бытовых условий, с обеспечением их орудиями труда. Сейчас СУ-13 в срочном порядке потребовало у УПТКа треста привести из Тюмени баржу с необходимым инвентарем. И если она запоздает, то управление к приему студентов окажется фактически неподготовленным.

В последнее время в район помимо ударных отрядов все чаще приезжают по собственной инициативе отдельные бригады студентов. Из года в год приезд этих групп прогрессирует, и в строительных организациях бытуют крайне противоположные мнения — поручать им возведение объектов или нет?

В СМУ-5, например, приему таких групп будут рады. В прошлом году бригада в 30 человек выполнила здесь за сезон объем работ на 280 тысяч рублей с хорошим качеством строительства. В СУ-13 же категорически против «вольно определяющихся». В прошлом году они начинали возводить ряд объектов, но, выполнив самые выгодные работы, ушли... Два мнения, обоснованные конкретными фактами. Как же подойти к оценке их?

По меньшей мере, не рационально было бы не использовать на строительстве крепкие, молодые рабочие руки. Как правило, приезжающие вне отрядов студенты имеют большой навык работы, высокую квалификацию, и они пригодились на Севере. Нужно тщательнее подбирать их, учитывать настроение, желание, чтобы не было неприятных казусов.

Появление двух мнений — это и вина некоторых студенческих отрядов, включающих в свои ряды всех желающих, без учета будущей эффективности их трудовой деятельности. В СМУ-5, например, выработка на каждого бойца строительного отряда была почти в три раза меньше, чем у студентов, приехавших без договора. Сам этот факт говорит уже о многом.

Третий семестр берет прописку на Нижневартовской земле. И можно с уверенностью сказать, что от успешной работы студенческих строительных отрядов зависит выполнение большого объема работ в районе, сдача в эксплуатацию объектов первоочередной необходимости. А для этого необходимы творческая инициатива и строительных организаций, и студентов, тесное сотрудничество их, взаимопомощь.

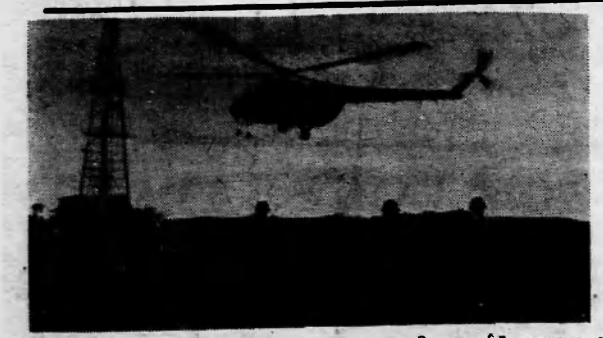

Ставропольский край. Бригада бурового мастера Михаила Илларионовича Харсеева — одна из лучших в шестой конторе глубокого разведочного бурения треста «Ставропольбурнефть». Опытному коллективу было доверено жину на Затеречной равнине, и бригада коммунистического труда с честью справилась с поставленной задачей.

На снимке: смена на буровой. Третий справа — Герой Социалистического Труда М. И. Харсеев. Фотохроника ТАСС.

На Ленинской трудовой вахте

НА ДВЕНАДЦАТЬ ДНЕЙ РАНЬШЕ

Мегионская контора разведочного бурения завершает июньский план по проходке скважин. За 18 дней пробурено 8 700 метров вместо 9 тысяч.

Особенно высоких показателей добилась бригада, возглавляемая мастером Н. А. Исламгуловым. Месячное задание она выполнила на 180 процентов, записав на свой счет 2 300 метров июньской проходки.

Хорошие показатели и у остальных буровых бригад. На 130,6 процента выполнили июньский план проходки буровики Ф. С. Сухоружова, на 125,8 — бригада мастера С. А. Новха.

В конторе по сравнению с тем же периодом прошлого года значительно возросла коммерческая скорость бурения. Она достигла 3 198 метров на станок в месяц.

А. НИКИТИН,
начальник планового отдела.

Для строек района

Более восьми тысяч тонн строительных материалов принял коллектив управления технической комплектации треста «Мегионгазстрой». По вине УПТК не было ни одного случая простоя барж. Для строек района получены цемент, кирпич, гравий, шифер и т. д. Речники передали УПТК около 10 тысяч кубометров древесины.

И. КУГАЕВСКИЙ,
заместитель начальника УПТК.

НА МЕЖДУНАРОДНОМ СОВЕЩАНИИ КОММУНИСТИЧЕСКИХ И РАБОЧИХ ПАРТИЙ

13 июня международное Совещание коммунистических и рабочих партий продолжало свою работу. Обсуждались вопросы, стоящие в повестке дня.

На утреннем заседании, проходившем под председательством члена Политбюро, секретаря ЦК Французской коммунистической партии тов. Ж. Марше, выступили: Председатель Коммунистической партии Люксембурга тов. Д. Урбани, Первый секретарь ЦК Монгольской народно-революционной партии тов. Ю. Цеденбал, глава делегации нигерийских марксистов-ленинцев тов. Т. Отегбей, Генеральный секретарь ЦК Коммунистической партии Израиля тов. М. Вильнер, Генеральный секретарь Партии освобождения и социализма (Марокко) тов. Али Ята.

На вечернем заседании председательствовал Первый секретарь ЦК Коммунистической партии Боливии тов. Х. Колле. На заседании выступили: руководитель делегации одной из братских партий, работающих в условиях подполья, Первый секретарь ЦК Мексиканской коммунистической партии тов. А. Мартинес Вердуго, Первый секретарь ЦК Коммунистической партии Греции тов. К. Колиянис.

* * *

Речи ораторов, как и вся работа Совещания коммунистических и рабочих партий, были проникнуты сознанием нерасторжимого интернационального братства коммунистов.

С глубоким вниманием слушали участники Совещания тов. Ю. Цеденбала — Первого секретаря ЦК Монгольской народно-революционной партии, той партии, которая привела монгольский народ — благодаря верности марксизму-ленинизму, нерушимой дружбе с Советским Союзом — от феодализма к социализму, минуя капиталистическую стадию. Это опыт большого исторического значения.

Основная тема выступлений — дальнейшее укрепление единства коммунистических рядов в этой борьбе. Естественно, что Совещание стало центральным мировым политическим событием, вызывая огромные отклики: одобрения и поддержку трудящихся, озлобление и растерянность в стане империалистической реакции. Это и понятно: срываются планы раскола, подрыва революционных сил.

— В последнее время, — сказал Председатель Коммунистической партии Люксембурга тов. Д. Урбани, — империалисты развернули на идеологическом фронте ожесточенное наступление на марксизм-ленинизм, причем ведут они его «по-современному», по-новому, применяя хитрые и изощренные методы, маскируясь рассуждениями о некоей «новой модели» социализма. Задача всех коммунистов — вести решительную борьбу против любых попыток буржуазии и ее попутчиков извратить марксистско-ленинское учение. А это предполагает, что мы в наших партиях должны вести последовательную борьбу против любого рода праворевизионистских и «левых» тенденций и уклонов.

Отстаивая классовые интересы пролетариата, всех трудящихся, разоблачая агрессивную политику империализма и его приспешников, выступая за ликвидацию НАТО и других агрессивных военных блоков, борясь против втягивания своих стран в орбиту опасных военных приготовлений Пентагона, предостерегая о растущей опасности фашизма, коммунистические партии демонстрируют, что они — глубоко патриотические, национальные партии. В то же время коммунисты неустанно помогают массам понять одну из основных истин нашего века: жизненные интересы каждого народа будут обеспечены тем полнее и тем скорее, чем более тесно будет этот народ объединять свои усилия в антиимпериалистической борьбе с усилиями и действиями других народов.

Выступление на вчерашнем заседании главы делегации нигерийских марксистов-ленинцев тов. Т. Отегбея явило собою убедительное свидетельство растущего стремления народов континентов, сбрасывающих колониалистское ярмо, крепить сотрудничество и боевой союз с социалистическими странами и коммунистическими партиями мира в борьбе за свою свободу, независимость, социальный прогресс.

При этом ораторы один за другим подчеркивали опасность, которую представляет собой для освободительного движения, шовинистическо-авантюристическая политика группы Мао Цзэ-дуна, о чем наглядно свидетельствуют и решения так называемого IX съезда КПК. Участники Совещания выражают свое возмущение подрывной деятельностью группы Мао Цзэ-дуна против стран социалистического содружества, особенно против СССР, против всего мирового коммунистического движения.

Монгольская народно-революционная партия вела и впредь будет вести принципиальную борьбу против антимарксистского курса и подрывной деятельности китайских руководителей, заявил тов. Ю. Цеденбал. Мы считаем, что разоблачение сущности политики и практической деятельности группы Мао Цзэ-дуна имеет в нынешних условиях огромное значение для укрепления единства всех революционных сил, для отпора империализму, что это является делом не только отдельных отрядов коммунистического движения, а интернациональным долгом каждой марксистско-ленинской партии.

На международном форуме коммунистов анализируется и обобщается гигантский политический, идейный, организационный опыт коммунистического движения, выковывается единство в борьбе за новые победы трудящегося человечества над силами империалистической реакции и агрессии.

ЛИСТОК народного контроля

Выпуск тринадцатый

В районном комитете народного контроля

Быть продукции качественной

Недавно народный комитет народного контроля вновь вернулся к вопросу о качестве молочной продукции, производимой совхозом «Нижневартовский». При проверке было отмечено, что руководством совхоза были приняты необходимые меры по выполнению постановления комитета от 21 ноября 1968 года. В результате, качество молочной продукции значительно улучшилось.

Однако санитарное состояние молокозавода остается пока еще неудовлетворительным, пастеризация сливок не организована. Малокозавод не обеспечен необходимым количеством фляг. Все это отрицательно влияет на качество и сохранность молочной продукции.

Районный комитет народного контроля принял к сведению заявление главного зоотехника совхоза «Нижневартовский» тов. Беловой, что руководство хозяйства примет все необходимые меры по устранению указанных недостатков.

Щедрые дары начальника участка

В районный комитет народного контроля поступил сигнал, что начальник участка управления механизации № 5 М. В. Мальцев совершает умышленные приписки к нарядам рабочих и сам незаконно получает трассовые. При проверке факты полностью подтвердились. Так, экскаваторщику тов. Подгорину было приписано в феврале 1 000, а в марте — 700 кубометров грунта на расклиновке, которую он вообще не производил. В апреле на строительстве детсада также было приписано 1 000 кубометров фактически невынутого грунта. В результате экскаваторщику выплачено незаконно 458 рублей.

Начальник участка завышает фактические объемы и некоторым другим рабочим, закрывает наряды на окладу машинисту экскаватора повременно, а помощнику — сдельно. И все это делается при попустительстве руководителей УМ-5 тт. Яновского и Мижкова.

Администрация управления и комитет народного контроля наложили на тов. Мальцева строгое взыскание, незаконно полученные трассовые с него удержаны. Руководители УМ-5 заверили комитет, что полностью искоренят факты приписок, а виновных будут строго наказывать.

Если поступила жалоба

Внештатный отдел районного комитета народного контроля проверил в СУ-909, как выполняется постановление ЦК КПСС по рассмотрению жалоб и заявлений трудящихся. Выявлено, что не все жалобы рассматриваются в установленные сроки, прием трудящихся руководителями управления ведется только в рабочее время, книга приема не заведена.

Районный комитет народного контроля принял к сведению заявление начальника СУ-909 Ю. Г. Шереметьева, что он примет все меры по устранению вскрытых проверкой недостатков в рассмотрении жалоб, заявлений и в организации приема трудящихся. Комитет обязал группу народного контроля СУ-909 (председатель тов. Объедкин) осуществлять постоянный контроль за своевременным рассмотрением жалоб и заявлений, решительно бороться с фактами волокиты и бездушия.

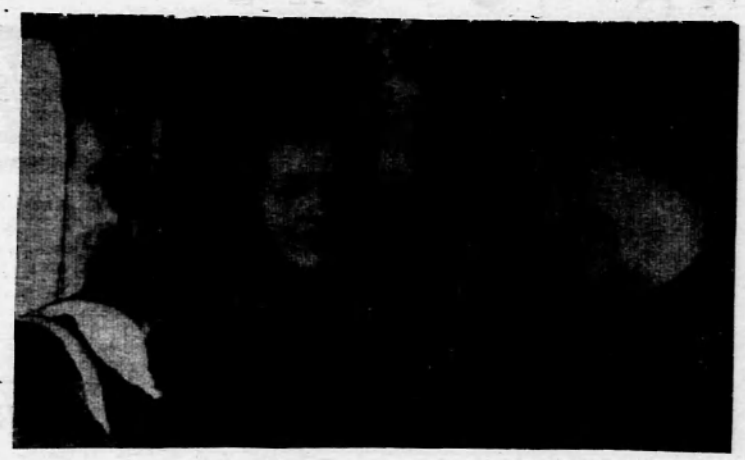

На снимке нашего фотокорреспондента А. Новоселова вы видите председателя группы народного контроля Нижневартовского рыбозавода Илью Ивановича Крюкова, проверяющего качество продукции в коптильном цехе предприятия. Качество признано хорошим. В этом заслуга рабочих А. Е. Кугаевской и Т. В. Редикульцевой.

ВЫНУЖДЕННЫЕ ПРИПИСКИ

В конце мая мы проверили путевые листы и накладные шоферов, работающих в СУ-18 в течение этого года. Обнаружено, что начальники участков, подписывая накладные, намного завышают объемы работ. Так, начальник первого участка тов. Крылов за это время подписал накладных на перевозку 10 466 тонн груза, тогда как перевезено всего 2 242 тонны. В путевых листах шоферов он ставил по 14—15 часов работы, а машины были использованы в среднем по 9—10 часов. Только за четыре месяца тов. Крылов «подарил» шоферам 714 часов, то есть 3 385 рублей.

Начальник второго участка В. Блаженков приписал шоферам автобазы № 9 6 657 тонн груза на сумму 10 886 рублей и 429 часов — на 2 904 рубля. Машина, которая работала у него, перевозила рабочих на вахту три раза в день, а также использовалась как легковой транспорт для оперативного руководства. Ввиду того, что машина выделялась для перевозки только груза, тов. Блаженков вынужден был писать шоферу «липовые» тонны.

Начальник третьего участка Р. Горст приписал шоферам автобазы № 9 567 часов, прораб И. Карпиков — 746, главный механик управления Н. Камуз — 224 часа и т.д.

Безусловно, все начальники участков и другие упомянутые лица виновны в приписках и заслуживают сурового наказания. Однако причастны здесь и руководители, выделяющие транспорт СУ-18. Они не дают на участки ни одной автомашины для оперативного руководства и перевозки единичных мелких деталей и рабочих с повременной оплатой труда шоферу. Поэтому начальники участков вынуждены ставить «липовые» тонны или приписывать часы, ибо шофер не согласится работать.

Члены народного контроля, администрация специализированного управления № 18, все начальники участков и другие производители строительных работ просят посодействовать, чтобы СУ-18 выделяли автомашины с повременной оплатой труда шоферам согласно лимитов Главка. Управление несло бы затрат в два раза меньше.

В. ЖУРАВЛЕВА,
Т. ШАПОВАЛЕНКО,
народные контролеры СУ-18.

ТАК СОЗДАЮТСЯ НЕЛИКВИДЫ

Станки, оборудование, огромное количество строительных материалов, различного рода деталей, узлов и других материальных ценностей поступают в наши организации со всех концов страны. Их доставка дорого обходится государству. Иногда нарицательная стоимость отдельного оборудования увеличивается в два раза, так как приходится завозить его самолетами. Даже самые мощные самолеты «Антей» специально десять дней доставляли нам грузы, необходимые для освоения Самотлорского месторождения.

Мы понимаем, что трата таких огромных средств — дело необходимое. И государство идет на это, зная, что в скором времени все капитальные вложения, затраченные на освоение нефтяных богатств Нижневартовского района, окупятся с лихвой. Но становится обидно, когда некоторые руководители наших предприятий, прикрываясь, видимо, вот этой «лихвой», завозят вместе с нужным и ненужное оборудование, хранят материальные ценности как попало, приводя их в негодность. Так создаются неликвиды.

В автотракторной конторе излишних и ненужных предприятию материальных ценностей завезено на 21 тысячу рублей. А вот, например, нужных запчастей для транспорта не хватает. В результате этого разукомплектовано тридцать автомашин и два трактора, чем государству нанесен материальный ущерб на сумму 8,4 тысячи рублей. Имеются случаи, когда экспедиторы не сдают на склады приобретенные материальные ценности. Так, В. И. Лапко до сих пор не отчитался за покупку еще в ноябре прошлого и в марте текущего года оборудования на общую сумму 6 609 рублей.

В автотракторной конторе склад автомобильных запчастей находится в неудовлетворительном состоянии, стеллажи перегружены, детали хранятся некомплектно. Крупно-габаритные детали складированы на площадке без навеса, подвергаются коррозии, имеется возможность их разукомплектования.

По состоянию на 1 января 1969 года в Мегионской конторе бурения имелось неликвидных материалов, оборудования и запасных частей на 28 413 рублей. Такая же сумма отражена и на 1 апреля. Отсюда следует, что руководители конторы бурения не принимали меры к реализации их.

Недавно здесь проведена инвентаризация, при которой выявлено излишних только труб на 5 550 рублей. Немало в конторе бурения и неустановленного оборудования. Так, с 1967 года бездействует канатно-поворотный кран, у которого почтута стрела. Его стоимость — 24 609 рублей.

С хранением материальных ценностей тоже не все в порядке. Заливные рукава, проволока-катанка, трубы и другое оборудование лежат без стеллажей, в грязи. Большое количество материалов для Самотлора и Мегионской площади хранятся длительное время под открытым небом, что приводит их к порче. Так, четыре тонны олифы, поступившие еще в 1965 году, естественно пришли в негодность.

В НПУ «Мегионнефть» в 1968 году списано завезенного устаревшего и излишнего оборудования на общую сумму 2 431 тысячу рублей. В остатке производственных запасов имеются излишние и ненужные для производства материалы на 9,6 тысячи рублей. Кроме этого по балансу капитальных вложений имеется неликвидов на 24 тысячи рублей. Это различные насосы, эхалоты, подогреватели, генератор и другое оборудование.

Таких неликвидов на десятки тысяч рублей можно найти на любом предприятии. Если все их сложить, получится огромная сумма денег замороженных средств. Это не по-государственному, не по-хозяйски. Не для того завозят сюда материальные ценности, чтобы они лежали здесь мертвым грузом, портились, ржавели, приходили в негодность, так и недавшие никакой отдачи.

А. ФЕДОРИНИН,
А. ЮЛЕНКОВ, В. БЫКОВА,
внештатные инспекторы районного комитета народного контроля.
А. ИВЛЕВ,
главный бухгалтер автобазы № 9.

ЗАЩИЩАЯ ИНТЕРЕСЫ ГОСУДАРСТВА

Недавно я побывала в районной больнице, где интересовалась работой народных контролеров. Группой, в которую вошли одиннадцать человек, руководит заместитель секретаря парторганизации З. В. Запорожная. Кроме группы создано два поста: в инфекционном отделении и в поликлинике на пятом квартале. Каждый член народного контроля закреплен за отдельным участком производственной деятельности районной больницы.

В этом году группа народного контроля больницы провела семь заседаний. На них рассмотрены вопросы о работе пищеблока и прачечной, о хранении и расходовании медикаментов и топлива, о подготовке лечебных учреждений и другие.

В проверках и рейдах активно участвуют народные контролеры врачи В. И. Овсянкина, Е. Д. Книсс, бухгалтер В. П. Воронцова и другие. Результаты проверок обсуждаются на общих собраниях, виновные лица строго наказываются. Так, с заведующего хозяйством удерживается определенная сумма денег за неоправданный перерасход топлива, понесли наказание бывшие повара Шаламова и Платова.

Деятельность группы заслушивали на партийном и профсоюзном собраниях. Такое внимание еще больше активизирует работу группы.

Народные контролеры районной больницы строго стоят на страже защиты государственных и общественных интересов.

Г. ТРОФИМОВА,
внештатный инспектор районного комитета народного контроля.

ГЛАВНОЕ — ПРОФИЛАКТИКА

БОРЬБУ ЗА предупреждение инфекционной заболеваемости ведут все медики нашего района, но основная роль в этом принадлежит работникам санитарно-эпидемиологической станции. На протяжении многих лет руководит этим коллективом главврач Тамара Ивановна Бриль.

Еще несколько лет назад санэпидстанции в районе не существовало, был санотдел — сначала в Ларьяке, потом с перемещением районного центра — в Нижневартовске. На глазах рос поселок. Освоение подземных кладовых нефти вызвало приезд в Приобье многих специалистов. С ростом поселков района росла и необходимость повышения профилактической и санитарной работы среди населения.

Так, в 1965 году по требованию времени и была создана районная санэпидстанция третьей категории. Через два года штат ее вырос до 17 человек, а сейчас в коллективе 27 работников. Организовано несколько отделов: санитарный, эпидемиологический, паразитологический, дезотдел, пищевая и бактериологическая лаборатории.

Коллектив подобрался дружный, слаженный. И немалая роль в этом принадлежит Т. И. Бриль. Как и в каждой работе, у врачей станции много своих трудностей. Успех их труда во многом зависит не только от знаний, полученных в учебных заведениях, а и от умения работать с людьми, активизировать население, создавать себе актив, добровольных помощников среди населения.

— Трудно мне было вначале, когда после студенческой скамьи приехала в отдаленный таежный поселок. Не знала, с чего и начать... Придешь к руководителю, говоришь с ним и чувствуешь, человек тебя не понимает... Были сомнения, разочарования. Понемногу накапливался опыт, прочнее стали контакты с людьми, легче стало работать, — рассказывает Тамара Ивановна.

Для осуществления многих предупредительных и общеоздоровительных мер не требуется специального медицинского образования. Под руководством медиков это доступно любому коллективу. Потому и приходят на предприятия и в учреждения высококвалифицированные гигиенисты и санитарные врачи. Проводятся беседы, лекции, даются предписания, проверяются освещенность рабочих помещений, техника безопасности, создаются активы. Забот очень много. Каждую пятницу коллектив санэпидстанции проводит планерки, но порой тут же приходится заниматься чем-то срочным, неотложным, экстренным, не предусмотренным в плане. И они делают и по плану, и вне плана.

— Успех нашей работы во многом зависит от поддержки со стороны партийных и хозяйственных руководителей. У нас в коллективе не только опытные специалисты, но и активные общественники, люди, преданные своему делу. Более 10 лет несет службу по охране здоровья населения опытный эпидемиолог Елена Давыдовна Книсс, большим уважением пользуется помощник санврача Елена Эдуардовна Юртайкина, депутат поселкового Совета. Около 5 лет проработала в санитарном отделе Ада Семеновна Розенберг, очень старательный, принципиальный и требовательный работник. Следует отметить, что требования ее в большинстве случаев выполняются. Для решения многих вопросов она использует различные методы: пишет статьи в местную газету, выступает по телевидению, принимает участие в заседаниях различных комиссий при исполкомах. Старейший работник дезотдела — Лукерья Ивановна Медведева. Много лет жизни посвятила она тюменскому северу. Начинала трудиться еще в Ларьяке, когда не было создано для работы необходимых условий и нередкими были вспышки сыпного тифа.

С теплотой и любовью ведет рассказ Тамара Ивановна Бриль о товарищах по профессии, с которыми вместе много пережито, немало сделано. Она называет имена Галины Николаевны Трубниковой, Ларисы Ванаг, Раисы Александровны Хариной, Елены Кузьмовны Колесниковой. В каждом из них она отмечает что-то свое, особенное.

И всех этих специалистов разных отделов — эпидемиологов, гигиенистов, санитарных врачей — объединяет одна большая забота: предупредить болезни, наладить санитарное состояние на предприятиях и в школах, в детских садах и яслях, добиться, чтобы люди жили в светлых домах, ходили по зеленым улицам, были разумными хозяевами своего здоровья.

Н. СЕНЬКОВА.



Нарядное, красиво сшитое платье, костюм — они начинают свой путь с закройной мастерской, где работает комсомолка Гульсафа Шакировна Саликова. В филиале КБО на 5-м квартале Нижневартовска ее знают как хорошую, исполнительную закройщицу.

На снимке: Г. Ш. Саликова.

Фото А. НОВОСЕЛОВА.

Под острым углом

А воз и ныне там

Что это? Проезжий двор, свалка мусора? Нет. Это территория детского садика № 1 нефтепромыслового управления.

1965 год. В торжественной обстановке состоялось открытие первого детского сада в поселке Нижневартовске. Еще тогда, четыре года назад, начальник НПУ заверил заведующую: «Будут вам качели, песочники, игровая площадка... Ну и территорию, конечно, в первую очередь обнесем оградой».

Есть русская пословица: «Обещанного три года ждут», а с момента обещания прошло больше. Заведующая детским садом Галина Петровна Штеркель звонила и ходила во многие инстанции. Ей никогда не отказывали, все обещали. А весной этого года конкретно заявили: «Не волнуйтесь, в первых числах июня ограда будет!»

Но воз и ныне там. Кончается июнь, а территория детского садика по-прежнему служит бойким местом передвижения пешеходов.

Где же все-таки должны играть дети во время прогулок? Во дворе садика стоит мусорный ящик, отходы не вывозятся. Колодец, слегка прикрытый досками, переполнен канализационной водой. Это опасно не только для маленького ребенка, в нем свободно может утонуть и взрослый человек. Не соблюдаются правила техники безопасности и в отношении других колодцев.

В непогоду, дождь дети находятся в помещении, но и здесь им опять же грозит беда. От сырости с потолка обваливается штукатурка, начинается «всемирный потоп». В ход идут тарелки и кастрюльки... Тов. Хананов, заместитель начальника НПУ по быту, в курсе дел, но результатов пока не видно.

В детсаде № 1 нет холодильной камеры, овощного склада. В результате, завхоз вынужден ежедневно закупать мясо, рыбу, молочные продукты.

И работникам садика, и родителям очень хочется узнать, по какой причине руководители НПУ так халатно относятся к своему подшефному детскому учреждению?

А. ВИТАЛЬЕВА.

На снимке: территория детского сада № 1 НПУ «Мегионнефть».

Как видите, состояние ее весьма удручающее. Кругом грязь, застоявшаяся вода. Пришлось даже положить пока «временные» мостки, чтобы детям можно было перебраться «на другую сторону». Не видно ни благоустроенных детских площадок, ни озеленения.

Фото А. НОВОСЕЛОВА.

Многое зависит и от кинозрителей

Любят кино в Нижневартовске. С каждым месяцем возрастает количество людей, посещающих клуб «Юбилейный». Это отрадно. Но не все обстоит благополучно с поведением некоторых зрителей. И это нас не может не волновать. Кое-кто приходит в нетрезвом виде. Поступают жалобы на то, что на вечерние сеансы вместе с родителями приходят маленькие дети. Естественно, они не могут просидеть спокойно полтора—два часа, бегают по залу, выходят в фойе. Получаем упреки и в адрес кассы. График работы кассы не удовлетворяет кинозрителей.

Эти вопросы обсуждались на производственном совещании клубных работников. Решено, что родители с детьми будут допускаться только на детские сеансы. Изменится и график обслуживания трудящихся кассой. Предварительную продажу билетов на любой сеанс намечено производить с 12 до 14 часов ежедневно, кроме пятницы. Касса будет открыта за час до первого сеанса и в течение всего времени до начала последнего сеанса.

Требуя вежливости от кассира, необходимо быть вежливыми и посетителям, например, не требовать невозможного, когда все билеты проданы. В случае необходимости количество сеансов того или иного фильма может быть увеличено.

Во всех организациях и учреждениях избираются киноорганизаторы, которым поручено приобретать билеты для коллектива. Это очень удобно, исчезает необходимость стоять каждому зрителю в очереди. Для тех, кто работает во вторую смену и вечером, вводятся утренние киносеансы с 11 часов.

Сеансы начинаются в строго указанное время, вход в зал после третьего звонка воспрещен. Опоздавшие могут войти в зал только после окончания киножурнала.

При клубе «Юбилейный» создан постоянно действующий агитпункт, при котором проводятся беседы, встречи с передовыми людьми, консультации на политические и другие темы.

Работает при клубе и детский кинотеатр «Ленинец». Его обслуживают активисты-пионеры. Мы просим и взрослых, и детей беспрекословно выполнять замечания дежурных пионеров.

Образцовый порядок в клубе зависит от нас с вами самих, товарищи зрители!

Н. НЕЛИДОВ,
директор клуба «Юбилейный».

Слова благодарности

Вера Петровна Осколкова работает процедурной сестрой в районной больнице. Кажется, что труд ее самый обыденный — процедуры, перевязки. А сколько облегчения приносит этот незаметный человек десяткам людей! И все Вера Петровна делает с любовью и мастерством, а главное — с большим уважением к людям.

В ее адрес всегда слышишь слова благодарности: «Большое спасибо Вам, Вера Петровна!»

Хочется и мне пожелать этому человеку успехов в труде и личного счастья!

М. ПИТЕР.



Наш пишут

ДОРОГИ ВЫПУСКНИКОВ

Идет ответственное время — выпускные экзамены в десятых классах, отчет наших школьников перед любимой Родиной.

Первый экзамен в средней школе № 1 по литературе показал, что большая часть десятиклассников получила глубокие знания. По литературе устно (преподаватель Вера Матвеевна Винокурова) из 36 учащихся 13 получили отличные, 13 — хорошие, а остальные — удовлетворительные оценки.

Успешно провести выпускные экзамены — важный момент в работе школ, но не менее важно, куда пойдут наши выпускники, какой выберут путь в своей жизни.

Наша школа уже девятый раз выпускает своих воспитанников из десятых классов. Многие наши бывшие учащиеся успешно трудятся в народном хозяйстве: Н. Лопаткина, В. Кайгородов, Н. Ильченко, Т. Касьянова, Т. Воронцова и другие — преподаватели средних школ, Т. Сличкина — врач.

Хочется, чтобы правильный путь выбрали и выпускники этого года. Отрадно, что большинство из них твердо решило продолжать учебу. 24 человека собираются в институты, 7 из них — в педагогический, многие — в средние специальные учебные заведения, а пятеро решило работать и заочно учиться.

Необходимо предвидеть, что некоторые не смогут поступить в институты. Хочется посоветовать нашим выпускникам: во-первых, будущую профессию выбирайте по призванию, во-вторых, если не поступите в этом году, то готовьте себя к поступлению в ближайшее время.

Руководителям предприятий следует позаботиться о трудоустройстве тех, кто не поступит в вузы.

Из 38 наших восьмиклассников 29 решили учиться в девятом классе, семеро готовятся в средние учебные заведения и двое — работать и учиться в вечерней школе.

Всем выпускникам хочется пожелать успешной сдачи экзаменов и правильного выбора пути в жизни.

В добрый путь, наши выпускники!

М. ПИТЕР,
директор Нижневартовской средней школы № 1.

ПО-ПИОНЕРСКИ

Шестиклассница Марина Шетелина вместе со своей подругой семиклассницей Галей Анисимовой проходили по улице Октябрьской старой части Нижневартовска. Неподалеку от хозяйственного магазина Галя увидела на земле кошелек с деньгами. Девочки хотели положить его на видное место, а потом решили отнести в отделение милиции.

Галя и Марина — пионерки. И поступили они так, как должен был поступить каждый юный ленинец. Желаю вам, девочки, счастливого пионерского лета, хорошего отдыха и успехов в будущем учебном году!

Е. МАРТЫНОВ,
заместитель начальника районного отдела внутренних дел.



В Ленинградском хореографическом училище имени А. Я. Вагановой в этом году впервые состоится выпуск группы молодых артистов эстрадного отделения. Новое пополнение будет направлено на работу в «Госконцерт», Мюзик-холл, народные ансамбли и музыкальные театры Советского Союза.

На снимке: выпускники училища — лауреаты III Всесоюзного конкурса хореографических танцев на современную тему Ирина Печинникина, Михаил Яковлев, Николай Баев и Сергей Латышев исполняют танец «Мы» на музыку Всеволода Королева.

Фотохроника ТАСС.



Окончив Новосибирское хореографическое училище, Наталья Христофорова приехала в Якутск. Молодая балерина с первых выступлений на сценах Якутии завоевала любовь публики. Сейчас она ведущая балерина в Якутском музыкально-драматическом театре.

Фотохроника ТАСС.

ПРИРОДА И ЧЕЛОВЕК

„Упрочняются“ клубни

В полтора раза сокращается повреждаемость клубней картофеля при уборке его по новой технологии. Ученые Института картофельного хозяйства рекомендуют полеводам скашивать зеленую ботву за две недели до начала выкопки клубней. Это делается для того, чтобы «застарелые» созревшие клубни образовать так называемую перидерму — поверхностную корочку, повышающую механическую прочность клубня. Предложен и другой прием: подкапывание кустов с разрушением их корневой системы. Для этого сконструирована машина с подкапывающим ножом и дисковыми окучниками.

КОРОЛЕВА ЦВЕТОВ

К 85 сортам лилий, выращиваемых в Эстонии, прибавилось пять новых. Выведены они старшим научным сотрудником Таллинского ботанического сада Академии наук ЭССР В. Н. Есиповской. Особенно красивы цветы у лилии «Эстония». Они на редкость крупные, белоснежные. На мощном (до полутора метров) растении бывает до 10—12 цветков.

Нет равных лилии «Эстония» и по аромату. И еще два немаловажных достоинства — она может после срезки сохраняться в вазе почти две недели, а благодаря плотным листочкам хорошо выдерживать перевозку на дальнее расстояние. На республиканской выставке цветов посетители назвали эту лилию «королевой цветов». Ей присужден первый приз.

Ботанический сад уже начал отправку луковиц лилии «Эстония» по заявкам. Пройдет немного времени, и «королева цветов» украсит сады, скверы, газоны многих городов и сел страны.

Л. НОЙТМЕТС,
корр. ТАСС.

И ВЕРШКИ, И КОРЕШКИ

Скрестив белокочанную капусту с редисом, ленинградские агрофизики вывели особый сорт овощей, у которых плод съедобен от корешка до листьев.

Капуста, привитая на редис, не смогла повлиять на его внешний вид, не изменила его вкусовых качеств. А капустные листья гибрида вполне пригодны для приготовления салата. Причем, витамина «С» в них больше, чем у обычной белокочанной капусты.

В пленочной теплице новый гибрид дает до 21 урожая в год. С каждого квадратного метра ученые снимают до 300 килограммов редиса.

(Корр. ТАСС).

Консультация врача

Описторхоз

В нашей области некоторые породы рыб являются переносчиками глистного заболевания — описторхоза. Заражаются описторхозом человек и некоторые животные (кошка, собака, песец, лисица и др.)

Возбудителем заболевания является плоский глист — описторхоз. Описторхоз имеет сложный цикл биологического развития. Яйца паразита, попадая в воду с нечистотами, поедаются жаберным моллюском. В моллюске из яйца развивается личинка, которая затем выходит в воду, нападает на карповых рыб, пробуравливает их кожу и проникает в ткани рыбы.

Поражаются описторхозом язь, чебак, елец, сибирский линь, лещ, плотва, вобла, красноперка, сазан и другие.

Степень поражения рыб личинками описторхоза бывает очень велика. В одном язе обнаруживают свыше 1 500 личинок.

Заражение человека описторхозом происходит при употреблении в пищу сырой, мороженой, малосольной или недостаточно термически обработанной рыбы. Возможно заражение при разделке рыбы, при пробе рыбного фарша.

Попадая в желудочно-кишечный тракт человека, личинки проникают в протоки печени и поджелудочной железы. Обитая в этих органах, паразит нарушает их нормальную деятельность и вызывает воспалительный процесс. В отдельных случаях паразитов бывает так много, что они могут закрывать просвет желчных протоков и вызвать застой желчи. Кроме того, паразиты выделяют продукты, которые постоянно отравляют организм человека. Полагают, что описторхоз живет в организме человека 10—20 лет.

В ранней фазе описторхоз протекает по типу острого аллергического заболевания. У больных повышается температура до 39—40 градусов, появляются боли в правом подреберье, подложечной области.

В хронической стадии заболевание протекает менее выраженно. Больные отмечают снижение аппетита, тошноту, изжогу, иногда рвоту. Беспокоят постоянные боли в правом подреберье, подложечной области, которые, как правило, бывают не связаны с приемом пищи. Нередко больные отмечают резкую слабость, быструю утомляемость, головную боль, раздражительность и нарушение сна.

Лечение описторхоза сводится, прежде всего, к соблюдению режима питания. Необходимо ограничить прием жирной пищи, употребление острых блюд и пряностей, запрещается употребление алкоголя. Рекомендуется молочно-растительная диета, нежирные сорта мяса, в виде паровых котлет, фрикаделей. Принимать пищу следует 4—5 раз в день небольшими порциями.

В настоящее время для лечения описторхоза применяется новый препарат хлоксил, лечение которым проводится по назначению врача в условиях стационара.

Каждый человек может предупредить себя от заражения описторхозом. Для этого необходимо, чтобы рыба перед употреблением в пищу подвергалась соответствующей обработке.

При замораживании рыбы личинки описторхоза погибают в ней только через 21—30 дней. При варке рыбы кусок личинки паразита погибают через 15—20 минут с момента закипания воды. Поджарка рыбы должна продолжаться 20 минут. Рыбные пироги необходимо печь не менее 60 минут. Если выпечка будет продолжаться меньше, то описторхозы сохраняют свою жизнеспособность.

Особенно устойчивы личинки описторхоза к растворам поваренной соли, поэтому солить рыбу следует в 20-процентном растворе (200 граммов соли на литр воды) в течение 10 дней.

В профилактике описторхоза важное значение имеет охрана водоисточников от загрязнения нечистотами, запрещается на берегах рек устраивать уборные и свалки нечистот, на речных судах, а также в портах и пристанях санитарные узлы должны оборудоваться герметичными приемниками.

А. НАЛОБИН.

Зам. редактора **В. КИСЕЛЕВ.**

Показывает Нижневартовская телестудия

ЧЕТВЕРГ, 19 ИЮНЯ

20.00 Новости.

20.10 Киножурнал «Советский Урал».

20.20 Художественный фильм «Мы — русский народ» — I серия.

21.40 Фильм-концерт «Песни 30-х годов».

ПЯТНИЦА, 20 ИЮНЯ

20.00 Новости.

20.10 Документальный фильм «Невидимый, но грозный враг».

20.20 Фоторепортаж с центрального товарного парка.

20.35 Художественный фильм «Мы — русский народ» — 2 серия.

Нижневартовская типография управления по печати Тюменского облисполкома Заказ 533.

Пролетарии всех стран, соединяйтесь!

ЛЕНИНСКОЕ ЗНАМЯ

ОРГАН НИЖНЕВАРТОВСКОГО РАЙОННОГО КОМИТЕТА КПСС И РАЙОННОГО СОВЕТА ДЕПУТАТОВ ТРУДЯЩИХСЯ ТЮМЕНСКОЙ ОБЛАСТИ

№ 74 (2588) Год издания 27-й | СУББОТА, 21 ИЮНЯ 1969 ГОДА | Цена 2 коп.

Единство всех прогрессивных миролюбивых сил — веление нашего времени. Сплоченные воедино, мы обеспечим победу священного дела мира на земле!

Из Воззвания в защиту мира, принятого международным Совещанием коммунистических и рабочих партий 16 июня 1969 года.

КОММЮНИКЕ О МЕЖДУНАРОДНОМ СОВЕЩАНИИ КОММУНИСТИЧЕСКИХ И РАБОЧИХ ПАРТИЙ

С 5 по 17 июня 1969 года в Москве состоялось международное Совещание 75 коммунистических и рабочих партий. Участники Совещания оценивают его как крупное событие в развертывании борьбы против империализма, в деле достижения антиимпериалистического единства действий самых широких народных масс во всем мире, как важный этап на пути укрепления сплоченности коммунистического движения на принципах марксизма-ленинизма, пролетарского интернационализма.

В Совещании приняли участие делегации следующих коммунистических и рабочих партий: Коммунистической партии Австралии, Коммунистической партии Австрии, Партии социалистического авангарда Алжира, Коммунистической партии Аргентины, Коммунистической партии Бельгии, Социалистической единой партии Западного Берлина, Болгарской коммунистической партии, Коммунистической партии Боливии, Бразильской коммунистической партии, Коммунистической партии Великобритании, Венгерской социалистической рабочей партии, Коммунистической партии Венесуэлы, Коммунистической партии тянских иммунистов, Народной прогрессивной партии Гайаны, Гвадалупской коммунистической партии, Гватемальской партии труда, Коммунистической партии Германии, Социалистической единой партии Германии, Коммунистической партии Гондураса, Коммунистической партии Греции, Коммунистической партии Дании, Доминиканской коммунистической партии, Коммунистической партии Израиля, Коммунистической партии Индии, Иорданской коммунистической партии, Иранской коммунистической партии, Народной партии Ирана, Коммунистической партии Северной Ирландии, Ирландской рабочей партии, Коммунистической партии Испании, Итальянской коммунистической партии, Коммунистической партии Канады, Прогрессивной партии трудового народа Кипра, Коммунистической партии Колумбии, Партии народный авангард Коста-Рики, Коммунистической партии Лесото, Ливанской коммунистической партии, Коммунистической партии Люксембурга, Партии освобождения и социализма (Марокко), Мартиникской коммунистической партии, Мексиканской коммунистической партии, Монгольской народно-революционной партии, Нигерийских марксистов-ленинцев, Никарагуанской социалистической партии, Коммунистической партии Норвегии, Коммунистической партии Восточного Пакистана, Народной партии Панамы, Парагвайской коммунистической партии, Перуанской коммунистической партии, Польской объединенной рабочей партии, Португальской коммунистической партии, Пуэрториканской коммунистической партии, Коммунистической партии Сальвадора, Санмаринской коммунистической партии. Сирийской коммунистической партии. Коммунистической партии Советского Союза. Коммунистической партии США, Суданской коммунистической партии, Тунисской коммунистической партии, Коммунистической партии Турции. Компунистической партии Уругвая, Коммунистической партии Финляндии, Французской коммунистической партии, Коммунистической партии Цейлона, Коммунистической партии Чехословакии, Коммунистической партии Чили, Швейцарской партии труда, Коммунистической партии Эквадора, Южно-Африканской коммунистической партии, двух работающих в подполье партий, название которых не упоминается по соображениям безопасности. В качестве наблюдателей на Совещании присутствовали и изложили свои позиции делегации Коммунистической партии Кубы и Левой партии — коммунисты Швеции.

Совещание приняло Основной документ: «Задачи борьбы против империализма на современном этапе и единство действий коммунистических и рабочих партий, всех антиимпериалистических сил». Высказываясь также за укрепление единства коммунистических и рабочих партий, всех антиимпериалистических сил, делегации коммунистических партий Австралии, Италии, Сан-Марино, Реюньона выразили полное согласие только с разделом Документа, в котором излагается совместная програм-

Участники Совещания обсудили вопрос о праздновании 100-летия со дня рождения В. И. Ленина и горячо, с энтузиазмом одобрили Обращение «О 100-летии со дня рождения Владимира Ильича Ленина».

Совещание обратилось к народам мира с призывом «Независимость, свободу и мир Вьетнаму!». Оно горячо приветствовало создание Временного революционного правительства Республики Южный Вьетнам. Совещание выступило с «Воззванием в защиту мира». Оно приняло Заявление в поддержку справедливой борьбы арабских народов против израильской агрессии, а также Заявления солидарности с коммунистами и демократами, подвергающимися жесточайшим репрессиям и ведущим в тяжелых условиях самоотверженную борьбу против реакционных диктаторских режимов, поддерживаемых международным империализмом.

Совещание проходило в атмосфере откровенности, братской солидарности и имело широкую гласность. Принцип равноправия всех партий и коллективные методы работы строго соблюдались как в период подготовки, так и в ходе самого Совещания.

Участники Совещания выразили готовность к дальнейшему развитию связей между коммунистическими и рабочими партиями. Они подтвердили целесообразность двусторонних и региональных встреч, проведения по мере необходимости международных Совещаний коммунистических и рабочих партий для обмена мнениями по всем вопросам борьбы против империализма, за торжество дела мира, национальной независимости, демократии и социализма.

* * *

Материалы Совещания решено направить также коммунистическим и рабочим партиям, не принимавшим участия в его работе.

Участники Совещания твердо убеждены в том, что его итоги отвечают интересам каждой коммунистической партии и всего международного коммунистического движения.

ЕДИНОДУШНОЕ ОДОБРЕНИЕ ДОКУМЕНТОВ СОВЕЩАНИЯ

СОВЕЩАНИЕ СВОЕВРЕМЕННО

Московское Совещание — в центре внимания каждого из нас. Считаю, что оно своевременно и необходимо, обобщенный опыт коммунистического движения будет способствовать новым поражениям над силами империалистической реакции и агрессии.

Ф. КИСЕЛЕВ,
начальник участка № 1 СМУ-5.

ПОНИМАЕМ ВАЖНОСТЬ

Документы международного Совещания коммунистических и рабочих партий — в центре внимания всех наших работников. Беседы и политинформации по материалам Совещания прошли в коллективах пекарни, магазина № 3, кафе «Снежинка», конторы орса НПУ «Мегионнефть».

Все мы понимаем важность этого события, значение Совещания для всего коммунистического движения. Все материалы, связанные с этим событием, будут изучаться подробно.

А. ВИНОГРАДОВА,
секретарь партийной организации орса НПУ.

ИЗУЧАЕМ ДОКЛАД Л. И. БРЕЖНЕВА

На днях коллектив магазина «Маяк» собрался на очередную политинформацию. Старший продавец отдела швейных товаров коммунист Зинаида Савельевна Столбова ознакомила слушателей с материалами международного Совещания коммунистических и рабочих партий. Коллектив магазина приступил к подробному изучению доклада Л. И. Брежнева.

Р. НАГУМАНОВА,
старший продавец «Маяка».



— Материалы Совещания — это, конечно, событие номер один, — говорит бригадир столяров СУ-13 Константин Терехин. — Мы пристально следили за ходом его, и уверены, что Совещание еще больше сплотит рабочий класс всего мира в борьбе с империализмом, упрочит идеологические позиции коммунистических и рабочих партий.

На снимке: К. Терехин знакомит членов бригады с материалами Московского Совещания.

Фото А. НОВОСЕЛОВА.

Всенародная поддержка

С большим вниманием следили за работой Совещания коммунистических и рабочих партий в Москве наши лекторы, пропагандисты, политинформаторы, агитаторы. С каждым новым документом Совещания они шли в коллективы рабочих предприятий и организаций, разъясняли внутреннюю и внешнюю политику нашей партии, позицию КПСС, изложенную в выступлении Генерального секретаря ЦК КПСС Л. И. Брежнева, отмечали все успехи участников Совещания в борьбе за единство на принципах марксизма-ленинизма, за мир, демократию и социализм.

Сейчас они вновь в коллективах проводят беседы по итогам работы Московского Совещания 1969 года. Лекторы-пропагандисты А. С. Компаниец, В. Г. Александров, Г. Ф. Костин, А. Т. Кузнецов побывали уже в общежитиях НПУ «Мегионнефть» и СУ-13, на рабочих участках управления механизации № 5 и других организаций. Они отмечают, что труженики нашего района горячо одобряют деятельность Ленинского Центрального Комитета партии, направленную на укрепление мировой системы социализма, единство и сплоченность коммунистического движения, всех антиимпериалистических сил.

В. САЛМИН,
заведующий отделом пропаганды и агитации райкома КПСС.

ДЕНЬ МАСТЕРА

Командирами производства называют в строительных организациях мастеров, прорабов, начальников участков. Оттого, насколько умело и оперативно они сумеют подобрать нужный фронт работ для бригад, создать нормальные условия труда на объекте, правильно распределить людей для выполнения той или иной операции, зависит во многом общий успех дела.

Как правило, и мастера, и прорабы, и начальники участков имеют высшее инженерно-техническое образование, определенный производственный опыт. Однако жизнь сама заставляет их вновь и вновь обращаться к технической литературе, выискивать в периодических изданиях прогрессивные методы организации труда, планирования производства, эффективные рацпредложения, чтобы применить их в своей работе. И это закономерно: переход на новую систему планирования и экономического стимулирования невозможен без инициативы, творческого поиска каждого члена коллектива, и в первую очередь — его руководителя.

Но одному, порой, бывает нелегко разобраться во всей широте и сложности встающих перед ним проблем. Для концентрации всей поступающей технической информации, для обобщения ее в СМУ-5 проводится «День мастера».

Быть может, по первоначальному замыслу его организаторов он представлялся школой по дальнейшему совершенствованию производственных навыков, но уже первые занятия показали, что рамки этого определения тесны для него. «День мастера» стал своеобразным консилиумом инженерно-технических работников СМУ-5 по решению сегодняшних и грядущих задач.

Само создание «Дня мастера» говорит о возросшем интересе

Труд и его организация

строителей к научно-обоснованной организации труда, эффективному использованию материалов, механизмов, а также рабочей силы и рабочего времени. Недаром первые же выступления, выдвинутые на обсуждение ИТР, отражали именно эти стороны производственной деятельности управления. В основном, мастера, прорабы, начальники участков вносили свои предложения, основанные на конкретных фактах, примерах из рабочих будней. Это в большой степени обогащает практическое значение поднятого вопроса, зримо обосновывает его теоретическое начало.

Совсем недавно проходило очередное занятие «Дня мастера». Пожалуй, самым главным на нем было обсуждение путей улучшения низового планирования.

В качестве резюме завязавшегося разговора можно привести слова **Б. М. Ольховского**, главного инженера СМУ-5: «Низовое планирование — это не только доведение задания до каждой бригады, рабочего. Наоборот, низовое планирование предусматривает составление плана работы всего управления, основываясь на планах работы участков, бригад. В скором будущем все управление должно планировать свою работу по этому принципу».

Такому заключению предшествовали выступления начальников участков, прорабов. Вот только некоторые выдержки из их замечаний.

Е. А. Новомилов: «Я полностью за эту систему, но, думаю, нужно больше обеспечивать строителей механизмами. И еще... Бывает, что бригады в срочном порядке снимают на другие объекты. Как правило, они выполняют и не предусмотренные объемы работ. Значит, требуются изменения в трудовых затратах. Как в этом случае планировать фонд зарплаты?»

Ф. Н. Киселев: «В этом случае работникам планового отдела нужно больше бывать на строительных площадках. Они должны не только сами знать предстоящий объем работ, какие механизмы или оборудование придется применять для выполнения его, но и сообща с мастерами, бригадирами составлять месячное задание...»

Б. М. Ольховский: «Да, самая соль низового планирования состоит в том, чтобы как можно теснее сблизить план работы управления с производственной обстановкой на местах. Мастерам, начальникам участков, бригадирам предоставляется большая свобода для ведения рациональных методов строительства, для эффективной отдачи от труда бригад, участков...»

Это — всего лишь небольшая часть выступлений по докладу, который сделала начальник планового отдела СМУ-5 **В. Д. Гордеева.** Несомненно, польза будет и для каждого инженерно-технического работника, и для управления в целом. Конечно, переход в будущем на принципы низового планирования работы всего предприятия не произойдет без трудностей, но уже сейчас ведется тщательная подготовка, объективная оценка всех «за» и «против». Тем более, эта инициатива самих строителей.

На первых же занятиях «Дня мастера» разбирались вопросы нормирования и оплаты труда, о которых подробно рассказал В. В. Виноградов, эффективности НОТ в строительстве и т.д. Ясно, что в СМУ-5 ведется большая работа по подготовке к деятельности в новых условиях планирования производства и экономического стимулирования. И «День мастера» — это лишь составная часть общего направления.

В. ВОРОВЬЕВ.

Советуясь... с Лениным

«Вы должны быть первыми строителями коммунистического общества среди миллионов строителей», — так определил В. И. Ленин роль молодежи на III съезде комсомола. Ильич призвал молодежь упорно овладевать знаниями, сочетать учебу с сознательным, производительным трудом, с повседневной практической работой, жить так, чтобы все свои силы отдавать делу строительства коммунизма.

Этот ленинский завет стал программой деятельности комсомола и всей молодежи страны. Чтобы следовать ему, необходимо хорошо ознакомиться с произведениями Ильича.

— Какие книги из ленинской литературы вы предлагаете молодым читателям? — с таким вопросом я обратилась к заведующей Нижневартовской поселковой библиотеки тов. Миннибаевой.

— Первая книга, которую мы рекомендуем, — «Задачи союзов молодежи» (Речь В. И. Ленина на III Всероссийском съезде РКСМ 2 октября 1920 года). Из полного собрания сочинений Владимира Ильича предлагаем ознакомиться с такими разделами, как «Речь на I Всероссийском съезде коммунистов-учащихся 17 апреля 1919 года», том 38, стр. 320; «Нашей смене», том 40, стр. 25; «Речь на Красной площади 1 мая 1919 года», том 38, стр. 325; «Пятому съезду РКСМ», том 45, стр. 219; «От разрушения векового уклада к творчеству нового», том 40, стр. 314—316; «От первого субботника на Московско-Казанской железной дороге ко Всероссийскому субботнику — маевке», том 41, стр. 107—109; «Странички из дневника», том 45, стр. 363—368.

Работники библиотеки предлагают молодым читателям обратиться и к книгам старых большевиков, соратников Ленина, в которых встречаются высказывания Ильича о молодежи: Н. К. Крупская — «Ленин о молодежи», А. В. Луначарский — «Ленин и молодежь», «Великий друг молодежи» — воспоминания старых коммунистов и комсомольцев о Ленине, сборник «Советуясь с Лениным».

Жизнь рабочего-революционера И. В. Бабушкина Владимир Ильич считает примером для «молодых рабочих, которые будут учиться по ней, как надо жить и действовать всякому сознательному рабочему». В связи с этим читателю предлагается открыть 20-й том полного собрания сочинений В. И. Ленина.

Воспитанию молодежи вождь придавал исключительное значение. Он требовал от молодых строителей активного участия в практической деятельности, ответственности за порученное дело, строгой дисциплинированности, систематической работы над своим самообразованием.

Эти высказывания молодой читатель может найти в любой библиотеке в полном собрании сочинений В. И. Ленина «Очередные задачи», том 36, «Великий почин», том 39, «От разрушения векового уклада к творчеству нового», том 40, в статье Н. К. Крупской «Ленин о молодежи» (сборник статей и выступлений, политиздат, 1965 г., стр. 274—297), сборнике «Советуясь с Лениным» («Молодая гвардия», 1960 г., стр. 101).

«Вырастите и поймете, что такое настоящая любовь и как она обогащает человека!» — говорил юным ниспровергателям любви и классического искусства Владимир Ильич, вспоминает Н. К. Крупская. О том, что писал Ильич о любви, молодежь может найти в письмах его к Инессе Арманд (полное собрание сочинений Ленина, тома 49, 51, 52, 54—57), в воспоминаниях об Ильиче—Клары Цеткин, Б. Яковлева «Мы — партия новаторов» (заметки о новых страницах советской Ленинианы. «Юность», 1966 г. № 4 стр. 7—17).

Н. СЕНЬКОВА.



Новосибирская область. На снимке — старший научный сотрудник Сибирского филиала Всесоюзного научно-исследовательского института механизации сельского хозяйства Владимир Александрович Цветков — главный конструктор диспетчерской установки ДУ-15 «Элита». Она предназначена для организации диспетчерской службы в колхозах и совхозах.

Пятнадцать таких установок уже работают в хозяйствах Сибири, одна демонстрируется в Москве на ВДНХ.

Фото Ф. Шамрицного.

Фотохроника ТАСС.

ПАРТИЙНАЯ ХРОНИКА

ОБМЕН ОПЫТОМ

Состоялся очередной семинар секретарей цеховых партийных организаций и парткомов. Основная тема семинара — передовой опыт внутрипартийной работы цеховой партийной организации нефтепромысла № 1 НПУ «Мегионнефть», о котором рассказал секретарь парторганизации **Л. Д. Рогомин.**

Затем обменялись опытом по планированию партийной работы секретарь парткома НПУ «Мегионнефть» **В. Е. Ванин**, секретари парторганизаций вышкомонтажного цеха Мегионской нефтеразведочной экспедиции и ЦНИПРа НПУ **В. М. Григорьев** и **Г. И. Горнанова.** О подготовке и проведении открытого партийного собрания и по принятию постановления выступили секретари **А. М. Безотечество** (механический цех Мегионской нефтеразведочной экспедиции), **С. С. Петров** (энергоцех НПУ «Мегионнефть») и **З. Х. Сабитов** (автогараж Нижневартовской автотракторной конторы).

По подготовке к приему в партию и методам работы с молодыми коммунистами обменялись мнениями секретари цеха поддержания пластового давления НПУ **М. Н. Назипов** и транспортного цеха Мегионской нефтеразведочной экспедиции **Е. И. Халецкий.**

На семинаре выступили с лекциями секретарь райкома КПСС **Н. В. Устьянцева** — о политической информации, заведующий отделом пропаганды и агитации **В. Д. Салмин** — о международном положении.

В работе семинара приняли участие второй секретарь окружкома КПСС **П. Е. Плесовских** и первый секретарь райкома КПСС **М. П. Страхов.** Они заострили внимание слушателей на особенностях внутрипартийной работы в настоящее время, рассказали о перспективах развития Нижневартовского района и округа, определили задачи цеховых и первичных партийных организаций в период подготовки к 100-летию со дня рождения В. И. Ленина. **В. ВАСИЛЬЕВ.**

В ЛЕНИНСКОМ АГИТПУНКТЕ

При клубе «Юбилейный» проведена очередная встреча с жителями Нижневартовска. Перед ними с лекцией «Группа Мао и международное коммунистическое движение» выступил заведующий отделом пропаганды и агитации райкома КПСС Владимир Дмитриевич Салмин.

Н. НЕЛИДОВ,
директор клуба «Юбилейный».

ПОДГОТОВКА К ЮБИЛЕЮ

На состоявшемся бюро райкома КПСС заслушан вопрос о ходе выполнения мероприятий по подготовке к 100-летию со дня рождения В. И. Ленина партийной организацией Вахской нефтеразведочной экспедицией. Бюро, в частности, отмечает, что коллектив разведчиков, идя навстречу юбилею Ильича, добивается хороших производственных показателей. Однако имеются серьезные недостатки в вопросах партийного и идеологического воспитания трудящихся. Бюро райкома обязало партийную организацию экспедиции улучшить политико-воспитательное воздействие на широкие круги масс тружеников Ваховска. **В. ДМИТРИЕВ.**

ЛИТЕРАТУРНАЯ СТРАНИЦА

Иван Кырий

ВО ИМЯ ОТЦА И СЫНА...

Закончились дни декады украинской литературы и искусства в РСФСР. Побывали посланцы далекой и вместе с тем родной и близкой нам Украины и в нашей области. Я перевел с украинского языка на русский язык сатирический рассказ «Во имя отца и сына». Автор его — Иван Кырий, писатель, постоянный автор украинского сатирического журнала «Перец», собрата нашего «Крокодила». Иван Кырий — участник декады.

Борис ЛЕВАНДОВСКИЙ.
Поселок Мегион.

ОТЦА ОНУФРИЯ провожали на пенсию. На проводы пришли церковный староста со старостихою, дьяк с дьячихою, председатель церковной ревизионной комиссии, кассир. Короче говоря, в просторном доме отца Онуфрия, построенном на деньги прихожан, тут же возле храма божьего, собрался весь церковный актив. За столом, уставленным всякими закусками и выпивкой, рядом с виновником торжества гордо восседал его новый наместник, молоковый еще, с роскошной черной бородой и блестящими глазами отец Ананий. Когда собравшиеся успокоились, разбирая до краев наполненные самогоном рюмки, слово взял пенсионер.

— Дорогие мои гости, рабы и рабыни господние, верные слуги великомученика Христа,— обратился он к собравшейся компании. — Волею господней иду я на заслуженный отдых...

— Перетрудился, — шепнула старосте острая на язык старостиха. — Здоров еще, как боров, а уже, вишь, на отдых.

Староста цыкнул на нее и вытаращил глаза в отца Онуфрия. А тот продолжал:

—И хочу на прощание сказать вам напутственные слова, чтобы и вы дождались такого счастливого дня, как у меня сегодня. Первое мое слово к старосте и дьячку. Не грызитесь меж собой, яко псы шелудивые, из-за должности и не сквернословьте в храме, непристойно при этом бога поминать. Все ж, бог есть бог.

— Что б тебе уши заложило вместе с богом, — сказал тихо, чтоб только слышала его жена, дьяк. — Как сам хуже нашего бригадира ругался, так ничего...

— Замолчи, — пихнула его в бок дьячиха.

Отец Онуфрий рек далее:

— Второе мое слово кассиру и председателю ревизионной комиссии. Бойтесь же бога и не составляйте таких актов на церковные расходы как вы до этого составляли. Ведь по ним и дураку видно, что там липою пахнет.

— Чтоб тебя в кучу сложило, — почти разом прошипели кассир и предревкомиссии, что сидели рядом.

В руке отца Онуфрия от взволнованной речи задрожала полная рюмка, аж плеснуло с нее в холодец, и он взял ее из правой руки в левую. В эту торжественную минуту на скамейке задвигался отец Ананий и со всей ответственностью заявил:

— Не волнуйтесь, отче, я таких непристойностей в храме больше не допущу.

Отец Онуфрий, держа уже рюмку в левой руке, смерил отца Анания недовольным взглядом (не прыгай, мол, наперед батьки в пекло) и сказал:

— И к вам, мой наместник, есть слово. Не будьте свиньей и никогда не ходите на службу божию пьяным, как это было, пусть простит меня господь милостивый, со мною. Миряне сейчас не такие уж дураки, сразу поймут, или вы, отче наш, читаете, или вместо что на ум взбредет. Вот так. А теперь давайте выпьем. Во имя отца и сына!

И одним духом опрокинул рюмку в почти беззубый рот. За отцом Онуфрием опрокинули свои рюмки гости и сразу набросились на еду. Ели молча и свирепо, будто до этого никто не ел по меньшей мере трех суток. Но когда отец Онуфрий предложил выпить по второй, а матушка поднесла по третьей, аппетит немного спал и гостей потянуло на разговоры.

— А здорово вы сказали про нас с дьяком, отче, — услужливо обратился к Онуфрию церковный староста. — Яко псы шелудивые!..

И залился смехом.

— И про нас умно сказал, — поддержал старосту кассир... — Липою пахнет... Хи-хи-хи-хи! Не ладаном, а липою.

— Золотой вы человек, отче Онуфрий, — вмешалась в мужской разговор дьячиха. — И про себя сказать не забыли.

«Именинник», дожевывая что-то, ответил весело:

— А как же. Она критика и самокритика и в нашем деле надобны. А теперь, бабоньки, давайте споем, повеселим свои грешные души.

— Какую же? Какую? — послышались голоса.

— Мою любимую! — гаркнул отец Онуфрий и, поднявшись за столом, затянул хриповатым баритоном:

Три деревни, два села,
Восемь девок — один я,
Разда-ба-а-а-ри-и-ва-ли...

После этой пели любимую матушки: «И хлиб пекты й по телята йты». Потом выпили еще и дружно затянули:

Ой що ж то за шум
Учинився-я...

Пели все, кто как мог. И тенором, и басом, и не своим голосом. Не пел лишь один отец Ананий. Он только водил по всем пьяными глазами и почему-то раз за разом икал.

— Э-э, отче, так не годится,— заметив это, обратился к нему отец Онуфрий. — Вы ж почему не присоединяете к нашему пению свой голос?

— Правда, отче. А ну начните какую-нибудь, — поддержали Онуфрия дьячиха и старостиха.

— Мы хотим первыми услышать, как вы поете, — застрекотала матушка, что все время ласково поглядывала на отца Анания. — Спойте, спойте, отче Ананий, — затарахтели хмельные женщины.

— Да я... Голос у меня такой... — стушевался отец Ананий, — что всех вас перекричу, и... боюсь лампа потухнет.

— Что-о? — подскочил, будто его пчела ужалила, отец Онуфрий. Всех? Да вы меня одного не перепоете, не то, чтобы лампа потухла.

— Перепою, и лампа потухнет, — категорически заявил отец Ананий.

— Нет! — стукнул по столу кулаком отец Онуфрий, — меня еще никто из попов в нашей округе не мог перепеть.

— А я перепою, — подскочил с места отец Ананий и стал перед отцом Онуфрием покрасневший.

В доме поднялся шум, гвалт. Одни успокаивали отца Онуфрия, другие подбадривали отца Анания, чтобы спел. Наконец, всех примирила матушка Серафима. Она скомандовала выпить по рюмке, а тогда уж послушать отцов. Так и сделали.

— Какую же? — спросил отца Анания отец Онуфрий.

— Какую хотите, — ответил тот.

— Добро, — согласился отец Онуфрий, налил себе еще рюмку, опрокинул ее одним духом и затянул:

Р-рре-е-ве-ла-а бурр-я-я
дождь шу-у-умел...

— «Во мра-аке молнии блиста-ли-и», — подхватил отец Ананий таким басом, что отец Онуфрий аж присел с перепугу, а лампа двадцатилинейная, что висела над столом, только миг-миг и... потухла.

— Вот это голосок, — протянул кто-то в темноте. — Точь-в-точь как у нашего колхозного быка.

(Окончание следует).



А сороченок и не думает улетать!
Фото А. НОВОСЕЛОВА.

Ю. Моргунов

Жар-птицы

В ночи над тайгой зарницы
Оранжево полыхают.
Взлетают из сказок Жар-птицы
И долго не улетают.
И кружат над сказочным лесом,
К нефтяникам в сны врываясь,
Как из дому теплые вести,
В вагончиках их согревают.
И гаснут легко, с рассветом...
И новому дню доверяют
Дополнить письмом-приветом,
Что утром ребята теряют.
А утро ребят уносит
В промасленных комбинезонах
И весеннему шуму сосен
И к факелам подожженным.

А. Ласкин

БУДУЩЕЕ ЗОВЕТ

Время наше —
Наш верный табунщик,
Гонит,
торопит
жизнь — вперед.
Сердце колотится
звонче, пуще!
Подъем за подъемом
берет и берет.
Люди
движением вечным
живут.
Люди уходят,
чтоб вновь возвратиться
В мир,
где волшебствует
мускулов труд,
Атомных станций
сверкают зарницы.
Ты понимаешь —
трудно идти,
Если не держит фундамент
опоры...
Все мои клетки
и все мои поры
Только тобою
дышат в пути.
Только тобою,
земля моя милая,
Только с тобою —
все пополам.
Нам, вечно ищущим,
жаждущим нам —
Жить километрами,
верстами,
милями!

П. Миронов

МНЕ ДОВЕЛОСЬ

Мне довелось в глухой тайге
В пургу с дороги горной сбиться.
В вечерний час да при пурге
Не так уж трудно заблудиться.
Не обуял меня испуг,
Я знал, что рано или поздно
Пурга утихнет, и вокруг
В тайгу прольется дождик
звездный.
И я Полярную звезду
Увижу сквозь чащобу елок,
Дорогу торную найду
И отыщу родной поселок.
Пусть ночь придется коротать
В снегах, где негде приютиться,
В тайге не страшно поплутать—
раш а у

Почему не подождал...

Женщина
с пустыми ведрами
Мне дорогу
перешла.
Женщина
крутыми бедрами
Грациозно
повела.
А потом смутилась,
вспомнила...
Теребнула вдруг
косу:
— Подожди, я
ведра полные
Вмиг обратно
пронесу.
...Всю дорогу
невезение,
То обида,
то нужда,
Сердце
давит сожаление,
Почему
не подождал.
С той поры
мне ведра эти
Снятся,
звянают в груди...
Слышу
в дьявольской примете
Женский шепот:
«Подожди!..»

Из редакционной почты

Мы за детей спокойны

Наши дети посещают детсад «Мурзилка» СУ-909, заведует которым Тамара Дмитриевна Руднева. В садике работает дружный коллектив воспитателей, нянь. Ребят встречают очень ласково, и дети охотно идут в садик. Нравится нам, родителям, и то, как коллектив реагирует на наши замечания, советы. Никогда не бывает обид, наоборот, нас всегда внимательно выслушают, посоветуют что-то и нам.

Мы очень благодарны воспитателям: Нине Васильевне Кочневой, Галине Ивановне Мохиревой, Анне Николаевне Бабарыкиной, Вере Николаевне Асабиной, няням: Мире Леонтьевне Копысовой, Марии Федоровне Федоровой, Анне Дмитриевне Просековой, заботящимся о наших детях, помогающим нам воспитывать их, щедро дарящих малышам тепло и ласку своего сердца.

Ж. Сырейщикова, М. Воробьева, Н. Зуева и другие.
Поселен Нижневартовск.

ПО ЗИМНЕМУ РАСПИСАНИЮ

Сошел снег, а вместе с вешними водами всплыла вновь старая проблема: благоустройство поселка. И, как всегда, недобрым словом жители Нижневартовска поминают руководителей предприятий, работников санэпидстанции. Причины? Вот хотя бы один пример.

Жилищно-коммунальный отдел СУ-13 живет, вероятно, еще по зимнему расписанию. Он почему-то думает, что вместо выгребных ям можно летом использовать простые ящики для слива нечистот. Да, мусор в них задерживается, но грязная вода течет под дома. Такое можно увидеть у домов по улице Пионерской.

В этом же микрорайоне есть наземная теплосеть. Быть может, пришло уже время урыть ее. Мало того, что короба сети давно разбиты и стекловата засоряет территорию, затруднен и подъезд транспорту. Когда жильцы выходят на воскресники по благоустройству поселка, машины, порой, не могут подъехать к ним из-за этих труб.

Но не везде такой беспорядок. Вокруг домов СУ-909 посыпан песок, есть волейбольные площадки, зимой — детские горки. Можно ведь и другим предприятиям и организациям позаботиться о санитарном состоянии подведомственных домов.

Н. СТРАХОВ,
шофер автобазы № 9,
член партиома треста «Мегионгазстрой».



РЕМОНТ ПО ВЫБОРУ

В марте 1967 года наш дом № 5 по улице Таежной был сдан в эксплуатацию. Заселились мы, хотя в комнатах полы, оконные переплеты, двери, батареи покрашены не были. Обещанный послеосадочный ремонт до настоящего времени не производят. Однако в квартире № 1, где проживает начальник райгаза тов. Кудрявцев, и у начальника планового отдела треста тов. Лебедева ремонт и отделка были сделаны в 1967 году, повторный ремонт — в 1969 году. В квартире Антонова ремонт производят в настоящее время силами РСУ НПУ «Мегионнефть».

Обращались мы к начальнику РСУ, но нам ответили: «Ремонт вашего дома производить не будем. Его нет в плане».

Хотелось бы знать, почему он не в плане, и на каком основании ремонт в нашем доме делают по выбору?

Р. Зайцева, В. Апет,
Н. Буранова, Т. Кузьмина,
А. Симонова, В. Мальшина,
жильцы дома № 5 по улице Таежной.

Любовь Михайловна Фан-дин-хо уже не первый год трудится маникюршей. Вроде бы, и простая работа, но требует большого внимания, умения, чем и обладает Любовь Михайловна. Поэтому планы выполняет она всегда на 120 процентов.

На снимке: Л. М. Фан-дин-хо.

Фото А. НОВОСЕЛОВА.

НАМ ОТВЕЧАЮТ

«ДВА ПИСЬМА — ТЕМА ОДНА»

Под таким заголовком в № 60 нашей газеты были опубликованы претензии жителей домов № 11 и № 17 по улице Таежной, связанные с затянувшимся ремонтом квартир.

Письма трудящихся были направлены администрации СУ-13 для принятия мер.

Начальник управления тов. Вахромеев сообщил редакции, что практика оставления «хвостов», допускаемая начальником участка тов. Пономаревым, неправильная. Тов. Пономарев за плохую организацию работ в апреле и мае на указанных и других объектах строго предупрежден.

СПОРТ



На снимке: новый чемпион мира гроссмейстер Борис Спасский.

Фотохроника ТАСС.



На закончившемся в Варшаве VIII чемпионате Европы по гимнастике среди мужчин абсолютным чемпионом Европы второй раз подряд стал москвич Михаил Воронин, набравший 57,45 балла.

Фотохроника ТАСС.

Ждем вас в институте

Троицкий ветеринарный институт — старейшее учебное заведение страны. За 39 лет существования им выпущен многотысячный отряд специалистов высшей квалификации. В институте работают 9 профессоров и докторов наук, 42 доцента и кандидата наук. Далеко за пределами Урала известны имена профессоров П. А. Кормщикова, П. С. Лазарева, А. Л. Кабыш, А. В. Белютина, А. Н. Кообрюхова, В. Г. Мартынова, Н. И. Акаевского и других.

Коллектив института оказывает большую помощь в развитии животноводства области. Сотрудники кафедры кормления под руководством профессора Кормщикова разработали и внедрили в производство метод кальцинирования соломы, организовали в ряде хозяйств интенсивный откорм скота, кафедра эпизоотологии ведет большую работу по оздоровлению стад, неблагополучных по бруцеллезу и другим инфекционным заболеваниям, кафедра терапии выявила ряд биогеохимических провинций в Брединском и других районах Челябинской области, разработала мероприятия по ликвидации заболеваний животных на почве минеральной недостаточности. Кафедра животноводства оказывает большую помощь в племенной работе.

А разве только животноводству области оказывают помощь ученые и питомцы нашего института? Профессор А. Л. Кабыш являлся неоднократно членом комиссии по выявлению причин заболевания сельскохозяйственных животных на Кавказе и в Сибири, зоотехник Ф. К. Банников длительное время находился на Кубе, доцент Д. Н. Бухтилов — во Вьетнаме. Многие научные сотрудники поддерживают деловую связь с зарубежными коллегами из демократических стран.

С каждым годом институт растет и расширяется, укрепляется его научная, учебная и производственная база. Институт располагает хорошо оборудованными кафедрами, кабинетами, музеями и лабораториями, а музей кафедры анатомии считается одним из лучших среди сельскохозяйственных вузов страны. Студенты обучаются новейшим методам и приемам ведения животноводства, профилактики и лечения заболеваний сельскохозяйственных животных. Широко внедряются технические средства обучения.

Производственное обучение студенты проходят в крупном учебно-опытном хозяйстве института, которое расположено в живописном месте.

Коллектив студентов нашего института насчитывает на очном и заочном факультетах более двух тысяч человек. С огоньком участвуют студенты в научно-исследовательской работе, в художественной самодеятельности, спортивных состязаниях и других культурно-массовых мероприятиях. Имеются у нас и самостоятельные поэты, композиторы, прозаики. Полюбились молодежи песни О. В. Кулидяева, Ю. Л. Шолякова, Ю. С. Царева.

Наступает вечер. Зажигаются огни в благоустроенных общежитиях, хорошо оборудованной библиотеке и читальных залах. Студенты склоняются над учебниками. Ведь завтра с утра занятия. А в субботу вечером яркими огнями залит актовый зал. Идет концерт художественной самодеятельности, выступает студенческий театр миниатюр.

Хорошо умеют работать и отдыхать студенты Троицкого ветеринарного института.

Коллектив института очень дружный, гостеприимный. Он широко открывает двери для каждого, кто желает получить очень нужную стране специальность ученого зоотехника или ветеринарного врача. Ведь от них во многом зависит продуктивность животноводства, здоровье наших стад, благосостояние советских людей. Разве не приятно каждому из нас видеть на прилавках магазинов изобилие мясных и молочных продуктов, добротную обувь и ткани. А ведь это в конечном итоге большой и благородный труд животноводов.

Добро пожаловать в наш институт!

В. КОРШУН,
декан зоотехнического факультета.

Зам. редактора **В. КИСЕЛЕВ.**

ТЕЛЕПРОГРАММА

СУББОТА, 21 ИЮНЯ

20.00 Фоторепортаж из совхоза «Нижневартовский».
20.15 Фильм «Что привело ее сюда».
20.25 Художественный фильм «Чародей в бригаде».
21.40 Фильм-концерт «Ухажеры».

ВОСКРЕСЕНЬЕ, 22 ИЮНЯ

12.00 Передача для детей. Художественный фильм «Фантазеры».
20.00 Сатирический киножурнал «Фитиль».
20.10 Художественный фильм «Поколение победителей».
21.50 Фильм-концерт «Мелодии сибирского края».

Мегионской конторе бурения требуются:

1. **Плотники по обслуживанию буровых.**
2. **Повара для работы на буровых.**
3. **Электромонтеры по обслуживанию буровых на электроприводе.**
4. **Слесари по ремонту и обслуживанию котельных на буровых.**
5. **Электросварщики.**

За справкой обращаться в отдел кадров конторы бурения.

АДМИНИСТРАЦИЯ.

Нижневартовская типография управления по печати Тюменского облисполкома. Заказ 534.

Пролетарии всех стран, соединяйтесь!

ЛЕНИНСКОЕ ЗНАМЯ

ОРГАН НИЖНЕВАРТОВСКОГО РАЙОННОГО КОМИТЕТА КПСС И РАЙОННОГО СОВЕТА ДЕПУТАТОВ ТРУДЯЩИХСЯ ТЮМЕНСКОЙ ОБЛАСТИ

№ 75 (2589) Год издания 27-й | ВТОРНИК, 24 ИЮНЯ 1969 ГОДА | Цена 2 коп.

О 100-ЛЕТИИ СО ДНЯ РОЖДЕНИЯ ВЛАДИМИРА ИЛЬИЧА ЛЕНИНА

Обращение международного Совещания коммунистических и рабочих партий

В канун 100-летнего юбилея со дня рождения В. И. Ленина Совещание коммунистических и рабочих партий обращает свои мысли к бессмертному гению нашей революционной эпохи.

Имя Ленина стало символом победы Великого Октября, крупнейших революционных свершений, которые в корне изменили социальный облик мира, ознаменовали поворот человечества к социализму и коммунизму.

Ленин — выдающийся мыслитель, всесторонне развивший созданную Марксом и Энгельсом науку: диалектический материализм, политическую экономию, теорию социалистической революции и строительства коммунистического общества.

Ленин — создатель большевистской партии — первой пролетарской партии нового типа, руководитель первой в мире победоносной социалистической революции, основатель первого в истории пролетарского государства, советской социалистической демократии.

Ленин — несгибаемый борец против империализма и реакции, отстаивавший единство действий всех отрядов трудящихся в сражениях с общим классовым врагом; последовательный интернационалист, поборник равенства, мира и дружбы между народами, гневно осуждавший любые проявления расизма и шовинизма; друг всех угнетенных наций, открывший победный путь борьбы против колониализма, за независимость и свободу народов, за их право самим определять свою судьбу.

Признанный вождь международного рабочего класса, Ленин видел в пролетариате ведущую силу, способную выполнить всемирно-историческую миссию свержения капитализма и социалистического преобразования общества. Он разработал учение о союзе рабочего класса с крестьянством. Отстаивая единство рабочего движения, Ленин был непримирим и оппортунизму во всех его формах.

Под воздействием ленинизма выросли поколения коммунистов, беззаветно преданных рабочему классу, народу, делу социализма. Жизнь и деятельность Ленина, его высокие качества как революционера, товарища, человека будут всегда служить воодушевляющим примером для миллионов революционных бойцов во всем мире.

Под знаменем ленинизма революционное движение в большинстве стран поднялось на новый уровень, образовались и окрепли коммунистические партии, международное коммунистическое движение превратилось в подлинно всемирную, самую влиятельную политическую силу современности.

Весь опыт мирового социализма, рабочего и национально-освободительного движения подтвердил международное значение марксистско-ленинского учения. Победа социалистической революции в группе стран, возникновение мировой системы социализма, завоевания рабочего движения в странах капитала, выход на арену самостоятельной общественно-политической деятельности народов бывших колоний и полуколоний, небывалый подъем антиимпериалистической борьбы — все это доказывает историческую правоту ленинизма, выражающего коренные потребности современной эпохи.

Сегодня мы с полным основанием говорим об учении Ленина теми же словами, какими он сам охарактеризовал марксизм: это учение всесильно, потому что верно. Марксистско-ленинская теория, ее творческое применение в конкретных условиях позволяют вырабатывать научные ответы на вопросы, встающие перед всеми отрядами мирового революционного движения, где бы они ни действовали.

Верность марксизму-ленинизму — великому интернациональному учению — залог дальнейших успехов коммунистического движения.

Коммунисты видят свою задачу в том, чтобы в борьбе против любых противников твердо отстаивать революционные принципы марксизма-ленинизма, пролетарского интернационализма, неуклонно претворять их в жизнь, постоянно развивать марксистско-ленинскую теорию, обогащать ее на основе современного опыта классовой борьбы и строительства социалистического общества. Коммунисты всегда будут верны творческому духу ленинизма.

Приближающийся ленинский юбилей — историческая дата всемирного значения. Коммунистические и рабочие партии встречают эту дату в условиях активизации своей революционной деятельности и ознаменуют ее усилением политической и идеологической работы в массах, расширением и укреплением своих рядов. Они прилагают все силы к тому, чтобы мобилизовать революционную энергию трудящихся на борьбу против империализма, за светлые идеалы социализма.

Участники международного Совещания коммунистических и рабочих партий обращаются ко всем коммунистам, ко всем борцам за социалистическое преобразование общества, ко всем сторонникам прогресса и мира с призывом достойно отметить 100-летие со дня рождения великого Ленина. Изучайте труды Ленина! В них вы найдете неиссякаемый источник вдохновения для борьбы против реакции и угнетения, за социализм и мир. Знакомство с ними поможет молодому поколению яснее увидеть революционные перспективы нашей эпохи. Шире пропагандируйте достижения ленинизма, успехи социалистических стран, коммунистических партий, всех революционных сил!

Трудящиеся всех стран, народы всего мира!

Во имя торжества ленинских идеалов призываем вас активно включиться в важную и благородную битву рабочего класса за мир, демократию, национальную независимость и социализм!

Поднимем выше знамя ленинизма в борьбе за революционное обновление мира!

Да здравствует ленинизм!

17 июня 1969 г.

Двигатели жизни

Пятьдесят лет назад, 30 июня 1919 года, В. И. Ленин подписал Декрет Совета Народных Комиссаров «Об изобретениях». Этот документ закрепил ленинское положение о широком вовлечении народных масс в производственную деятельность каждого предприятия, поддержал и узаконил их творческую инициативу.

Двигателями жизни называл А. М. Горький рабочих-новаторов, чьими руками создаются все более совершенные машины и приборы, решительно ломается старая технология. Делается все это во имя заботы о народном производстве.

И в нашем районе на каждом предприятии есть свои рационализаторы, чьи новшества помогают экономить средства производства, совершенствовать орудия труда, увеличивают срок работы машин и механизмов, создают безопасные условия труда. Нет такого участка, где бы рационализаторы не сумели внедрить в производство что-либо лучшее, экономичное.

Большая работа по развитию рационализаторского движения проводится в Мегионской конторе разведочного бурения, в СУ-909, СМУ-5, НПУ «Мегионнефть», АТК... На этих предприятиях созданы и постоянно действуют советы БРИЗа, поданные рационализаторские предложения всегда вовремя рассматриваются и наиболее значимые из них внедряются в производство. Поэтому и экономический эффект от движения рационализаторов здесь наиболее высок. На этих предприятиях среди рационализаторов много рабочих, что характеризует их возросшую заинтересованность в успехе коллектива.

На первом районном слете рационализаторов и новаторов производства, проходившем в конце 1967 года, большое внимание было уделено организующей роли инженерно-технических работников. Сейчас в цехах, на строительных площадках редкий инженер или мастер пройдет мимо рацпредложения рабочего. Это придало силу, направленность рационализаторскому движению, сконцентрировало внимание его на решении неотложных производственных задач.

Сейчас во многих организациях и предприятиях составлены тематические планы рационализаторских предложений — темники. Они помогают рабочим лучше ориентироваться в трудовой обстановке на объектах, способствуют коллективному анализу и разрешению какого-либо вопроса, связанного с деятельностью БРИЗа. В тресте «Мегионгазстрой» составлено 140 тем для рационализаторов. Работа «двигателей жизни» регулярно обсуждается на техсовете, в который входят ведущие специалисты треста.

Говоря о значимости рацпредложения, в первую очередь берут во внимание его оригинальность и экономический эффект. Пожалуй, всем этим требованиям отвечает шлюзовливная машина, сконструированная на базе автомобиля ГАЗ-63 в СУ-909. Авторы ее Л. Ф. Исаев, Б. М. Рыбак и С. С. Баженов стремились создать машину, способную заменить рабочие руки на очень трудоемкой операции. И она выдержала все испытания. Если раньше на омоноличивание одного погонного метра шва затрачивалось 3,42 копейки, то сейчас — 0,3 копейки. Годовой экономический эффект составил 1 713 рублей.

Много дельных рацпредложений поступило в советы БРИЗа конторы бурения, автобазы № 95, СУ-12.

На районном слете рационализаторов большое внимание уделялось распространению, широкой огласке внедренных предложений, обмену ими. Но, пожалуй, в этом направлении сделано еще не все. Только в НПУ «Мегионнефть» выходит «Листок технической информации» да в тресте оформлены стенды о работе, успехах рационализаторов. Нужно, чтобы предложения принадлежали не узкому кругу специалистов, а всему коллективу. Тогда и отдача от них будет весомее.

Неудовлетворительно поставлена работа по развитию рационализаторского движения в СУ-13, Мегионской нефтеразведочной экспедиции и ряде других предприятий района. В СУ-13, например, практически не существует совета БРИЗа. С начала года подано три рацпредложения, из них ни одно еще не рассмотрено. Как же будут в дальнейшем рабочие подавать свои предложения, если на них не обращают внимания. Темники, разработанные в тресте, не стали достоянием строителей, их руководством к действию. Мегионская экспедиция уже который год не выполняет планы по экономии средств от рационализации, мал здесь и контингент самих рационализаторов.

Сейчас, когда предприятия района накануне перехода на новую систему планирования и экономического стимулирования, движение рационализаторов должно неуклонно расти, должно стать одним из факторов рентабельной работы каждого предприятия. Это — необходимость, диктуемая самой жизнью.

ВПЕРЕДИ БРИГАДА И. Д. СЕРДЮКА

Успешно ведут разбуривание недр нефтеразведчики Ваховска. С начала года на их счету около 12 тысяч метров проходки скважин при задании на полугода 8,5 тысячи. Впереди бригада бурового мастера И. Д. Сердюка. Лимитируют допущенное отставание и буровики Б. Шутова. В мае производственное время бурения составило 92 процента.

И. СУЛЕЙМАНОВ,
председатель разведкома Ваховской экспедиции.

В цехе пароводоснабжения НПУ А. Н. Михайлов числится лучшим рационализатором. Его предложения отличаются выдумкой, простотой внедрения и большим экономическим эффектом.

На снимке: А. Н. Михайлов.

Фото А. НОВОСЕЛОВА.

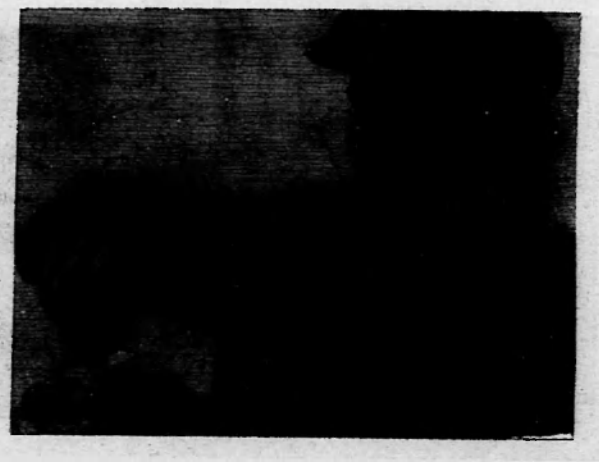

Партийная жизнь

АВАНГАРДНАЯ РОЛЬ КОММУНИСТОВ

Творческая обстановка создается в том коллективе, где бьет ключом внутрипартийная жизнь, проявляется забота об идейной закалке, о производственной деятельности коммунистов. Когда коммунист трудится самоотверженно, с увлечением, творческим вдохновением, активно участвует в общественной жизни, за ним всегда идут беспартийные массы, стараясь брать с него пример во всем. Жизнь и деятельность партийной организации, коллектива наполняются богатым содержанием, в них царит атмосфера здорового соревнования, энтузиазма.

Все это способствует достижению хороших результатов в труде и оказывает большое воздействие на развитие общественных отношений. Об этом, об авангардной роли коммунистов, и шел разговор на партийном собрании строительно-монтажного управления № 5.

— Везде и всюду коммунист призван проявлять политическую прозорливость, собранность и принципиальность во всем, что касается нового, передового, интересов коммунистического строительства, — сказала на собрании секретарь парторганизации В. Д. Гордеева. — Забота о повышении авангардной роли коммунистов в труде, общественно-политической и хозяйственной жизни предприятия, воспитательная работа среди трудящихся — обязанность парторганизации.

Хорошими производственными показателями славится коллектив управления. Это, как отметил в своем выступлении член КПСС А. Е. Крутский, результат понимания каждым коммунистом долга перед коллективом, перед партией, стремления внести свой достойный вклад в дело процветания нашего общества. Заслуживает внимания творческий подход к любому делу коммунистов прорабов Н. А. Позднякова и А. Ф. Токарева, бригадира плотников Г. И. Плотникова, слесаря-монтажника, ударника коммунистического труда С. Я. Мераликина и многих других.

О хороших делах коммунистов управления можно говорить много. Однако выступающие на собрании заострили внимание на нерешенных проблемах. Так, было отмечено, что партийная организация недостаточно следит за профессиональным ростом коммунистов.

Наша партия, отметили в своих выступлениях Т. А. Осипова, В. Ф. Сосункевич и другие коммунисты, всегда придавала огромное значение идейной закалке и идейной убежденности коммунистов, их безграничной верности марксизму-ленинизму. Задача партийной организации — помочь коммунисту выработать эти качества. Нельзя оставаться безразличным, когда коммунист не показывает примера в труде, мало чем проявляет себя в общественной жизни, не выступает на собраниях, не участвует в движении за коммунистический труд.

Нормы партийной жизни, обязанности определены Уставом КПСС. Они едины для всех, и неукоснительное их выполнение — долг каждого коммуниста. Его идейная убежденность должна проявляться всюду, где бы он ни находился: на производстве, в общественных местах или дома.

Чтобы еще больше активизировать работу партийной организации, повысить ответственность каждого члена КПСС, коммунисты управления решили создать партийные группы на всех участках, регулярно практиковать отчеты перед своими товарищами. Это, безусловно, будет содействовать повышению активности коммунистов, формированию идейной убежденности и оживлению всей деятельности партийной организации.

Н. ИСАЕВ,
инструктор орготдела райкома КПСС.

Трудящиеся района единодушно одобряют

Политика правильная

Состоялись семинары политинформаторов и агитаторов в нефтепромысловом управлении «Мегионнефть» и строительно-монтажном управлении № 5. На них с беседами об итогах работы Московского Совещания коммунистических и рабочих партий выступили секретарь райкома КПСС Н. В. Устьянцева и заведующий отделом пропаганды и агитации В. Д. Салмин.

Участники семинаров с возмущением осудили авантюристическую политику группы Мао, провокации на советской границе, наглые притязания на территории нашей Родины, которые им никогда не принадлежали. Пропагандисты единодушно одобряют Заявление Советского правительства от 13 июня сего года, его конкретные шаги, направленные на нормализацию отношений между двумя странами, на обеспечение неприкосновенности и безопасности границ нашего государства.

В. ВАСИЛЬЕВ.

Верность принципам интернационализма

В мужском общежитии НПУ № 7 состоялась политбеседа по материалам международного Совещания коммунистических и рабочих партий.

Докладчик А. Горбенко, начальник штаба ударной комсомольской стройки, подчеркнул историческое значение Московского Совещания для сплочения всего коммунистического движения в борьбе с международным империализмом, а также его значение для дальнейшего повышения активности коммунистических и рабочих партий в борьбе за демократию и социализм.

Особое место в беседе было отведено выступлению на Совещании главы делегации КПСС, Генерального секретаря ЦК КПСС Л. И. Брежнева, который дал развернутый анализ современной международной обстановки и подчеркнул верность коммунистов Советского Союза принципам интернационализма.

А. СОСВИН.



Куйбышевская область. Эту нефть, содержащую очень много легких фракций, называют белой, хотя на вид она черная. Если ею вымыть руки, они останутся чистыми и сухими. Такая ценная нефть обнаружена разведочной скважиной № 80 на Колыванской нефтяной площади.

Буровая № 80 запроектирована на глубину 2 900 метров. Пока вскрыт первый горизонт на глубине 1 288 метров и получена «белая» нефть.

Буровая находится более чем в 100 километрах от конторы бурения, в Заволжских степях. Поэтому вертолеты служат здесь как бы внутризаводским транспортом.

На снимках: разведочная буровая № 80 на Колыванской площади. В этой колбочке «белая» нефть.

Фото А. Брлнова.

* * *

Тюменская область. Рассекая тайгу, через болотные топи и реки пролегла стальная нить самого северного в нашей стране нефтепровода Усть-Балык — Омск. По этой 1 000-километровой артерии за полтора года с северных промыслов области уже перекачены многие миллионы тонн нефти.

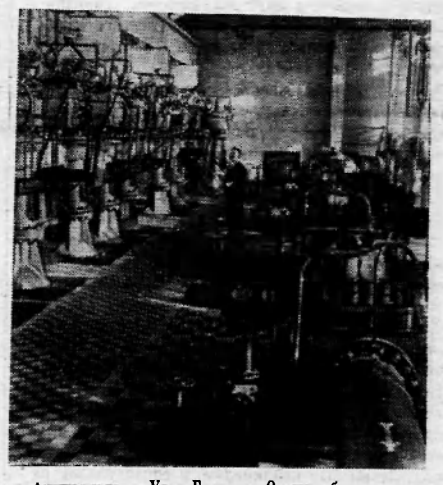

На снимке: насосно-перекачивающая станция нефтепровода в Усть-Балыке. Отсюда берет начало могучая нефтяная река Сибири.

Фото И. Сапожкова.

Фотохроника ТАСС.

НАМ ОТВЕЧАЮТ

На статью «Организовать стирку спецодежды», опубликованную в № 67 нашей газеты, отвечает начальник автобазы № 95 тов. Сивак:

«Для стирки спецодежды в автобазе содержалась прачиа. В настоящее время на базе существующей прачечной СУ-909 оборудуется пост для стирки спецодежды рабочих управления и автобазы № 95».

На эту же статью начальник УМ-5 И. Янсежский сообщает: **«Вопрос поднят правильно и заслуживает внимания. УМ-5 готово принять долевое участие в организации механической прачечной для стирки спецодежды».**

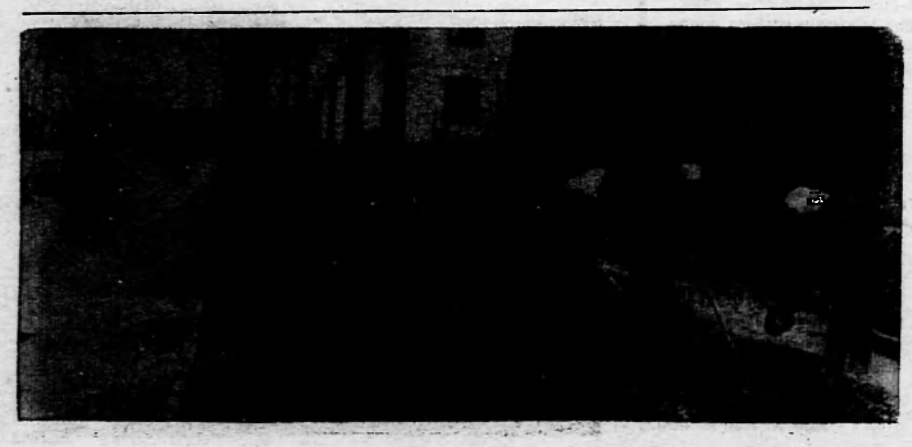

Во всем нужен учет

В автобазе № 9 приобретено немало запчастей к автомобилям. Представляют они большую ценность как по дефицитности, так и в денежном отношении. Но вот относятся к ним у нас не по-хозяйски. Так, при выдаче запчастей для ремонта машин в карточке найдешь лишь росписи шофера и лица, разрешившего их выдачу. А ведь в карточке есть графы: цена детали, ее номер, номер машины. Но они не заполняются.

Это не дает возможности учесть, сколько затрачено средств на каждую машину в отдельности. Учет ведется только по колоннам, что приводит к неразберихе. Нерадивый водитель может израсходовать в пять раз больше запчастей, чем хороший, честный человек. Да и не все автомашины одновременно проходят текущий, средний или капитальный ремонт. Но вот акты и дефектные ведомости до сих пор не составляются.

Администрации автобазы необходимо в кратчайший срок навести порядок по выдаче запчастей и в оформлении документации, потребовать от инженерно-технических работников грамотного ведения дела.

Н. СТРАХОВ,
председатель группы народного контроля автобазы № 9.

Благоустраивается Нижневартовск. Вдоль центральной улицы поселка зазеленели молодые березки, а рядом с ними закладывается сквер. И совсем скоро под северным небом зацветут голубые, желтые, белые цветы.

На снимке: закладка скверов.

Фото А. НОЗОСЕЛОВА.

ДУМАЙ, ТВОРИ, ДЕРЗАЙ!

ВЕЛИКА РОЛЬ рационализаторов в ускорении технического прогресса.

Наш корреспондент попросил **Г. Е. Кузоваткину,** заведующую техническим кабинетом НПУ «Мегионнефть», рассказать о работе новаторов-нефтяников.

— Галина Егоровна! Первый вопрос — традиционный. Какими успехами рационализаторы управления будут встречать «золотой» юбилей своего движения?

— В прошлом году и в первом квартале этого рационализаторы НПУ «Мегионнефть» внедрили в производство 64 предложения. Экономия составила около 91 тысячи рублей. Этому способствовало активное участие в рационализаторском движении большинства членов нашего коллектива.

Весомый вклад в общий успех внес Павел Владимирович Шипулин, мастер энергоцеха НПУ. Он разработал и внедрил 10 своих предложений, давших экономический эффект в 32 610 рублей. Павел Владимирович не только сам всегда в творческом поиске, но и помогает товарищам в разработке того или иного предложения.

Настоящая творческая группа подобралась в ЦКИПРе в составе слесарей Е. В. Дорофеева, В. П. Перемитина, С. Т. Калинина и А. В. Кунгурова. Они подали 15 рационализаторских предложений, из которых 13 внедрено в производство, а два — в стадии испытания. Годовая экономия от них составила 9 917 рублей.

Четыре рацпредложения, эффективность которых 4 758 рублей, внедрил оператор первого промысла Михаил Аверьянович Лазарев.

ГЛАСНОСТЬ — ЗАЛОГ УСПЕХА

— Что делается на предприятии для более широкой огласки рацпредложений?

— В НПУ принимаются все меры по дальнейшему развитию движения рационализаторов и новаторов производства. Сейчас у нас налажен регулярный выпуск «Листков технической информации». Помимо своего чисто производственного назначения: распространение рационализаторских новшеств среди всего коллектива, выпуски технической информации играют большую агитационную роль. Действительно, рассказывая о каком-то предложении, мы тем самым пропагандируем и автора его. Это и человеку приятно, и товарищам его. А о „производственной" целесообразности и говорить не приходится: она — очевидна.

—Каковы планы работы БРИЗа на будущее?

— Уже сейчас сделаны первые шаги для обмена опытом работы по научной организации труда, рационализаторского движения, обмену рацпредложениями с нефтепромысловыми управлениями страны. Это позволит нам работать более экономично, внедрять в производство новинки наших коллег.

* *

Раньше в АТК было такое. Если трактор или вездеход в пути вышел из строя, его буксировали обратно в гараж на ремонт.

Начальник специализированной колонны АТК, коммунист Н. И. Иванов переоборудовал ГАЗ-47 под машину технической помощи. Сейчас вышедший из строя механизм можно восстановить на месте. Легче, удобнее, экономичнее.

На счету Николая Ивановича не одно рацпредложение, а потому его по праву называют лучшим рационализатором АТК.

На снимке: Н. И. Иванов.

Фото А. Новоселова.



* *

ЖАЖДА ОТКРЫТИЙ



Уже после знакомства с ним я прочитал в «Листке технической информации НПУ», который висел в энергоцехе, следующее: «В процессе работы дизеля Г-66 выходит из строя вал привода регулятора и масляного сервомотора. Это происходит из-за частого изменения нагрузки на дизель. Слесарь электромонтажного цеха Н. М. Гриб предложил другую конструкцию узла крепления и усилил шлицевое соединение вала заклепками. Вдвое был увеличен срок службы привода. Экономия от этого предложения составила 1 753 рубля».

Вот он каков, Николай Михайлович Гриб! И начали вспоминаться рассказанные им эпизоды.

Павел Владимирович Шипулин, мастер энергоцеха, подошел к Николаю Михайловичу.

— Ну что, опять стоим?

— Трубка высокого давления полетела. За день — шестая.

— И от чего?

— Как отчего? Дизтопливо не чистое. Вот и забивает трубку.

— Так ты придумай что-нибудь.

«...Легко сказать — придумай. Поставить трубку из более прочного сплава? Усилить очистку соляра у дизеля? Нет, пожалуй, не то. Может нарушиться режим работы. Но ведь возможны только два решения. Или другой металл, или очистка! А может...»

Он взял карандаш, бумагу.

«Так, это трубопровод от емкости. Его сечение... Поставить фильтр в емкости? И на месте очищать соляр...»

Жена, уложив спать ребятишек, вразумляла его: «Все тебе неймется. Завтра рано на работу идти, а он сидит. Слышишь?»

Конечно же, он слышал, но мысли были заняты совсем другим. «Решение до обидного простое. Как раньше не додумались? А может, кто-то и приходил к такому заключению и счел его неверным?» Он снова и снова взвешивает все «за» и возможные «против».

На другой день они с Шипулиным еще раз обговорили предложение.

—Давай, Коля, пробуй. Должно получиться, — резюмировал мастер.

С тех пор порывы трубок высокого давления стали чрезвычайным происшествием в энергоцехе. Дизели работали ровно, как часы. И на счету Николая Михайловича Гриба появилось еще одно рационализаторское предложение. А до этого были и устройство регулятора по маслоотдаче, опрессовка форсунок и топливных насосов и т. д. Они не только дали значительный экономический эффект, но и значительно облегчили эксплуатацию дизелей, улучшили работу их.

Николай Михайлович Гриб один из старейших работников энергоцеха. В 1965 году в трескучие февральские морозы приехал он в Нижневартовск...

Он говорит, а его руки, большие, огрубевшие в работе руки, как будто чувствуют себя неловко. Они привыкли к труду, не могут без него. А вечером Николай Михайлович, уложив спать ребятишек, берется за карандаш. Ломанные линии чертежей рождаются на бумаге, претворяясь в новое открытие.

В. ВОРОБЬЕВ.

На снимке: Н. М. Гриб.

Фото А. НОВОСЕЛОВА.

Цех известен рационализаторами

Мегионская контора бурения успешно выполняет планы по разбуриванию Самотлора. Июньское задание, например, завершено на 12 дней раньше срока. В этом не только заслуга буровых бригад, но и слесарей, токарей, механиков прокатно-ремонтного цеха конторы. Они ремонтируют, налаживают те машины и приспособления, которые потом дают путь «черному золоту» из недр земли.

Но прокатно-ремонтный цех известен в коллективе и своими рационализаторами. У многих рабочих на счету не по одному новшеству, давшему от внедрения в производство большую экономию.

В конторе, например, разрешена проблема турбобуров. Главным механиком Г. Т. Воякиным, старшими механиками М. С. Ивановым и Е. И. Чякулиным создан пресс для распрессовки турбобуров, который дает им второе рождение. Если турбобур марки ЗТСТ 7,5 стоит 7 813 рублей, а ТСБ 7,5 — 3 810 рублей, и они подлежат списанию, то подсчитать экономический эффект предложения недолго. Сейчас восстановлено уже 5 турбобуров.

Вертикальный гидравлический пресс сконструировали старший механик М. С. Несков и начальник цеха С. В. Аноченко. Он незаменим для запрессовки и выпрессовки подшипников при ремонте тяжелого оборудования.

Реставрацию крейцкопфа разработали мастер механической мастерской Б. С. Горячев и слесарь В. Ф. Петкин. Вместо игольчатого подшипника был поставлен подшипник скольжения, что увеличило срок работы крейцкопфа в три-четыре раза.

Приспособление для рубки металла предложили и внедрили в производство мастер Б. С. Горячев и кузнец И. М. Налимов. Раньше эту операцию выполнял газосварщик. Терялось много кислорода, пропана, сам процесс был очень трудоемким. Сейчас под прессом можно изготовить быстро и качественно болванку любого размера. Экономический эффект этого рацпредложения составил более 2 тысяч рублей.

В. ЖЕЛЕЗНОВ,
слесарь Мегионской конторы разведочного бурения.

Внедри у себя

Рационализаторы СМУ-5 В. Рябинин, Ф. Грунтенталлер разработали проект нового склада. У него не обычная, а раздвижная крыша. Состоит она из нескольких, свободно перемещающихся плит. Что это дает?

Складирование и выдача материалов полностью механизированы, потому что любым подъемным краном, находящимся вне склада, можно выполнить эти операции. Упрощен сам процесс складирования, что улучшило его качество. На строительство такого вида складов затрачивается меньше материалов.

«Главтюменьнефтегаз» рекомендовал всем своим строительным подразделениям вести монтаж складов по конструкции, предложенной В. Рябининым и Ф. Грунтенталлером.

* * *

Для сварочных работ в районе еще довольно широко применяют газогенераторные установки. Но в зимний период эксплуатировать их трудно. Пары воды, конденсируясь в шлангах, замерзают и закупоривают их. Газосварщик СУ-909 А. Г. Корнев предложил очень простое устройство, обеспечивающее бесперебойную работу.

В месте соединения шланга с газогенератором он поставил газосушильную камеру. Она представляет из себя полый цилиндр, заполненный карбидом. Пары воды, проходя через камеру, вступают в реакцию с карбидом, что исключает возможность попадания их в шланг. Одновременно обогащается и кислородом.

* * *

При передвижении крана КП-25 на большие расстояния часто рвутся тросы лебедки. Это происходит потому, что стрела, находясь в почти горизонтальном положении, сдерживается только ими. Начальник специализированной колонны АТК Н. И. Иванов установил два кронштейна для крепления стрелы. Немудреное предложение, но сейчас замена тросов на КП-25 проводится значительно реже.

С фотоаппаратом по планете





Болгария. Фруктовый магазин в городе Руссе.
Централфото — ТАСС.

◆◆◆

Большое экономическое и техническое содействие многие африканские государства получают от Советского Союза. В Гвинейской Республике, например, работает большая группа наших специалистов-энергетиков, врачей, преподавателей.
На снимке: советский инженер по медицинской аппаратуре А. Поляков со своим гвинейским коллегой.

Фото Р. Кононихина. Фотохроника ТАСС.

◆◆◆

□□□

Польша. Члены бригады социалистического труда, работающие на предприятии технического оборудования в Свентохловице. Они успешно выполняют обязательства, взятые в честь 25-летия Народной Польши, и соревнуются сейчас за звание бригады имени 25-летия Народной Польши.

Фото ЦАФ—ТАСС.



□□□



Дом науки, образования и культуры украсит в ближайшем будущем реконструируемый центр прибалтийского города Росгока (ГДР). 110-метровое здание треугольной формы займет место рядом с уже построенным в начале улицы Ланге Штрассе Дом мореходства (на макете справа).

Фото АДН—ТАСС.

ПРИРОДА И ЧЕЛОВЕК

Лебединая верность

Красивая легенда о безупречной лебединой верности проверена литовскими орнитологами.

— Действительно, чета гордых птиц удивительно дружна и неразлучна, — сказал мне председатель Комитета по охране природы при Совете Министров Литовской ССР В. А. Бергас. Подмеченная народом верность лебединых пар подтверждена изучением и кольцеванием их на заповедных водоемах республики.

Выбрав себе в молодости спутницу, птицы проводят вместе всю жизнь. Они «ревнивы» до эгоизма: не то что к гнезду, а даже близко к родному «семейному» озеру не допускают других птиц своего племени. Дерзни нарушитель лебединого закона — быть беде, смертельной драке. (У холостых лебедей иные правила: они мирно живут большими стаями).

Ну, а если лебедка или супруга гибнет? Вот здесь легенда ошибается: лебедь не взмывает к облакам, чтобы сложить там крылья и камнем пасть с высоты на землю. Да; лебедь тоскует, грустит о потерянной спутнице. Он мечется в одиночестве год, два, три... Но потом сила жизни (инстинкт продолжения рода) продиктует свое. И лебедь выбирает себе новую, обязательно молодую, спутницу, предложив теперь уже ей свою верность. Так же поступает в подобном положении и лебедка. Случаи одиночества лебедей больше трех лет литовским наблюдателям не известны.

...С лебедями нас впервые знакомит очаровательный мир волшебных сказок. Взрослея, мы проникаемся к ним не меньшей любовью, восхищаясь их грациозностью на глади озер. Прекрасно сказал о лебеде С. Т. Аксаков: «Все его движения исполнены прелести... Все живописно и великолепно в нем». И очень поэтому отрадно, что литовские орнитологи так усердно взялись за изучение жизни и поведения самых гордых, самых красивых наших птиц — лебедей.

Д. СМИРНОВ,
норр. ТАСС.

ЭКЗАМЕНЫ В ИНСТИТУТ — В НИЖНЕВАРТОВСКЕ

Тюменский индустриальный институт — молодой вуз нашей области. Он открылся в 1964 году. В нынешнем 1969 году институт принимает в свои стены студентов на семь факультетов дневного отделения, на вечерний и заочный факультеты. В настоящее время в ТИИ обучается: на дневном отделении — 4 700 студентов, на вечернем — 1127 и заочном — 2131.

Преподавательский состав института насчитывает 522 человека, из них 137 человек — с учеными званиями и степенями. Такие высококвалифицированные преподавательские кадры, самое современное лабораторное оборудование позволяют не только подготовить инженеров высокого уровня, но и проводить в институте глубокие научные исследования.

Высокой оценкой нашей научной деятельности является тот факт, что ученому совету ТИИ разрешено принимать защиту кандидатских диссертаций по ряду специальностей.

Для поступающих в этом году в Тюменский индустриальный институт предоставляется выбор специальности из семи следующих факультетов дневного отделения: нефтегазопромысловый, геологоразведочный, электротехнический, механический, химикотехнологический, строительный. В этом году открывается и новый факультет — легкой промышленности.

В этом году вступительные экзамены в наш институт проводятся не только в Тюмени, при институте, но и в ряде населенных пунктов области, в том числе и в поселке Нижневартовске.

Вступительные экзамены в поселке Нижневартовске будут проходить с 24 июля по 12 августа в средней школе № 2. Здесь можно поступить на все специальности дневного и заочного отделений Тюменского индустриального института, кроме химико-технологического факультета и специальности «Химическая технология и оборудование отделочного производства» факультета легкой промышленности. На эти химические специальности прием студентов проводится только в Тюмени.

Абитуриентам, поступающим в ТИИ, нужно сдавать следующие экзамены: математика (устно и письменно), физика, литература (сочинение).

Заявления и документы о поступлении принимаются в средней школе № 2 секретарем школы. Прием документов заканчивается 23 июля.

Здесь же, в средней школе № 2, вы можете получить все справки и консультации о поступлении в Тюменский индустриальный институт.

Хочется пожелать абитуриентам успехов при поступлении в наш вуз.

Г. КРЕВСКИЙ,
доцент Тюменского индустриального института.

В МИРЕ НОВЫХ КНИГ

Ценные советы

Несомненный интерес вызовут «Методические советы по изучению произведений В. И. Ленина». В этой брошюре, выпущенной издательством «Мысль», популярно рассказывается о том, как надо работать над произведениями В. И. Ленина, в какой последовательности следует их изучать, выделяются главные проблемы каждого из этих. Основные рекомендации даны для изучения произведений «Что делать?», «Шаг вперед, два шага назад», «Две тактики социал-демократии в демократической революции», «О праве наций на самоопределение», «Детская болезнь «левизны» в коммунизме». Отдельные советы относятся к работам, написанным в годы столыпинской реакции, а также к последним речам, письмам и статьям В. И. Ленина.

Зам. редактора **В. КИСЕЛЕВ.**

ТЕЛЕПРОГРАММА

ВТОРНИК, 24 ИЮНЯ

20.00 Киножурнал «Новости лесной промышленности».
20.20 Новости.
20.30 Фильм «Живут легенды».
21.00 Передача о словах.
21.10 Телеспектакль «Беда от нежного сердца».

СРЕДА, 25 ИЮНЯ

20.00 Новости.
20.10 Фильм «Здравствуй, Ашхабад».
20.40 Беседа врача.
20.50 Художественный фильм «Бегство в никуда».

Мегионской конторе бурения требуются:
1. Плотники по обслуживанию буровых.
2. Повара для работы на буровых.
3. Электромонтеры по обслуживанию буровых на электроприводе.
4. Слесари по ремонту и обслуживанию котельных на буровых.
5. Электросварщики.

За справкой обращаться в отдел кадров конторы бурения.
АДМИНИСТРАЦИЯ.

Нижневартовская типография управления по печати Тюменского облисполкома. Заказ 535.

Пролетарии всех стран, соединяйтесь!

ЛЕНИНСКОЕ ЗНАМЯ

ОРГАН НИЖНЕВАРТОВСКОГО РАЙОННОГО КОМИТЕТА КПСС И РАЙОННОГО СОВЕТА ДЕПУТАТОВ ТРУДЯЩИХСЯ ТЮМЕНСКОЙ ОБЛАСТИ

№ 78 (2592) Год издания 27-й | СУББОТА, 28 ИЮНЯ 1969 ГОДА | Цена 2 коп.

29 июня — День советской молодежи



Праздник юности

Во всех уголках нашей страны отмечается праздник юности — День советской молодежи. Миллионы юношей и девушек демонстрируют свои успехи в труде, учебе, общественной жизни. Пример показывает наш славный комсомол. Встав на трудовую вахту в честь 100-летия со дня рождения В. И. Ленина, комсомольцы взяли шефство над сооружением 100 важнейших народнохозяйственных объектов. Организации ВЛКСМ Москвы и Ленинграда обратились с призывом выполнить пятилетку к 29 октября 1970 года. Это начинание горячо поддержала молодежь Украины, Белоруссии, Молдавии, других республик, краев и областей.

Молодежь Советского Союза, верная интернациональному долгу, поддерживает отношения дружбы и сотрудничества с 1 300 международными национальными организациями более чем 120 стран мира.

Рис. художника С. Гринько. Фотохроника ТАСС.

НАШИ РУБЕЖИ НЕПРИКОСНОВЕННЫ

Инструктор орготдела райкома КПСС В. И. Осколков выступил с беседами об итогах Московского Совещания коммунистических и рабочих партий 1969 года в коллективах нефтепромысла № 2 НПУ «Мегионнефть», деревообрабатывающего цеха и второго участка СУ-12. Особое внимание лектор заострил на справедливой позиции Советского правительства, выраженной в Заявлении от 13 июня.

— Наша позиция в отношении КНР известна всему миру, — сказал Владимир Иванович, выступая перед строителями второго участка СУ-12. — Ее вновь подтвердил на международном форуме коммунистов Генеральный секретарь ЦК КПСС Л. И. Брежнев. Советский Союз за дружбу с Китаем, но наш народ решительно отвергает нелепые притязания маоистов на советскую землю.

Первая в районе пущена!

А вокруг — море воды! Прямо через небывало разлившийся Баграс шагают стальные опоры линии электропередачи. На единственном клочке земли возвышается здание первой в районе кустовой насосной станции на электроприводе. Недавно состоялся ее пуск. Люди трудились, невзирая на трудности.

Добраться до КНС можно только на ракете «Беларусь», а потом еще плыть на лодке. Такой маршрут проделывают и люди, и все оборудование, механизмы. Рядом со строящейся стоит здание старой дизельной, по самую крышу залитое водой...

— Внимание! По местам все, по местам! — раздается громкий, хрипловатый голос. В помещении насосной, где, кажется, и яблоку не упасть от массы моторов, насосов, датчиков, труб, эти слова напоминают репетицию. Режиссер расставляет актеров, и...

— Так, приготовились! Пуск!

И сразу шум заполняет здание. Одни рабочие — у насоса, другие — у датчиков давления, температуры, потребления электроэнергии. Полнейшая сосредоточенность.

— Стоп!

Стихает гул.

— Надо проверить еще раз затяжку фальшива. Дымит...

Знакомимся с «дирижером».

— Дмитрий Федорович Фоменко, — отрекомендовался он. — Старший инженер цеха ППД. Что даст новая кустовая? — переспрашивает Дмитрий Федорович. — Во-первых, возрастет производительность труда. Ведь на электроприводе будут работать более мощные насосы. Потом — улучшится культура производства, эстетика труда. Ну и еще — надежность в работе. Как ни говорите, но дизельный привод менее устойчив, чем электрический. Закачивать воду в пласт будем пока по пяти нагнетательным скважинам, а КНС рассчитана на восемь. Сейчас заключительные работы. Сначала пустим первую очередь станции — два насоса, а потом еще два.





Монтаж оборудования КНС начался 20 мая. С самого начала здесь трудилась бригада механиков цеха поддержания пластового давления Юрия Тащевинова.

— Всем нам, и Виктору Чернову, и Александру Томину, и Рауфу Хаснудинову пришлось попотеть. Делали полную «ревизию» насосам, — рассказывает Юрий. — Перебирали их, тщательно осматривали каждую часть. Чтобы надежно все было, старались...

Вся электрическая часть — детище монтажников электромонтажного цеха НПУ. Возглавлял их начальник сетевого района Владимир Закиров. Вместе с ними работали Сергей Маналиин и Зсфир Бадретдинов из московского наладочного управления...

Последние минуты перед «стартом».

— Федорович! Давай!

Сухо щелкнул рубильник, и снова гул насоса перекрыл все звуки. Александр Федорович Овсянников, работник электромонтажного цеха, следит за приборами. Вроде бы, все идет нормально. У него сегодня первая вахта. Он, как назвали, в отличие ото всех уже эксплуатационник.

Машинисты А. Томин и Р. Хаснудинов открывают задвижки скважин. В пласт под напором в сто атмосфер пошла вода. И она, в свою очередь, увеличит поток нефти из недр земли.

В. ВИКТОРОВ.

На снимках: наждая деталь проходит тщательную проверку; в насосной; бригадир Ю. Тащевиков заканчивает наладку насоса.



СОЗДАН НОВЫЙ ПАРТИЙНЫЙ КОМИТЕТ

По решению обкома КПСС в Мегионской нефтеразведочной экспедиции создан партийный комитет. Это третий партком в районе.

На первом организационном заседании членов партийного комитета секретарем парткома избран начальник отдела кадров Мегионской нефтеразведочной экспедиции Е. С. Санаров, заместителями — начальник планого отдела З. К. Абдуллин и главный геолог Г. П. Художожков.

В. ВАСИЛЬЕВ.

В ЗАВТРА ЗОВУТ ДОРОГИ

Голос ударной комсомольской стройки

Ее в Нижневартовской автотракторной конторе знают многие. Помимо своей чисто производственной деятельности, а Нина Соснина — старший инженер производственно-технического отдела, она активно участвует в общественной жизни коллектива. Нина — пропагандист, сейчас она возглавляет лекторскую группу на предприятии.

После рабочего дня молодой инженер приходит в цех, и люди внимательно слушают ее рассказ о Московском Совещании коммунистических и рабочих партий, о международном положении СССР. На вопросы слушателей Нина отвечает образно, живо, обосновывая ответы конкретными фактами.



На снимке: Н. Соснина.

Фото А. НОВОСЕЛОВА.

РАЗРАБАТЫВАЯ вопрос привлечения молодежи к общественной жизни страны, В. И. Ленин в работе «Кризис меньшевизма» писал: «Мы — партия будущего, а будущее принадлежит молодежи. Мы — партия новаторов, а за новаторами всегда охотнее идет молодежь. Мы — партия самоотверженной борьбы со старым гнильем, а на самоотверженную борьбу всегда первою пойдет молодежь».

Великие ленинские слова нашли отражение в последующие годы — годы революционной борьбы, коллективизации и индустриализации страны, Великой Отечественной войны и завершения строительства социализма. Они подтверждаются и сейчас в делах, мыслях, чувствах молодежи 60-х годов.

Этому подтверждение и города Братск, Ангарск, Норильск, Комсомольск-на-Амуре и другие, построенные молодыми руками. Молодежные города — Нефтеюганск и Урай, Сургут и Нижневартовск, Светлый и Комсомольский — растут и в нашем северном крае. Их строят юноши и девушки, приехавшие по призыву партии.

Сегодня Тюменская область — край ударного строительства, гигантская строительная площадка, где молодежь раскрывает весь свой трудовой энтузиазм, героизм и мужество. Нижневартовский район — одно из ее подразделений, носящий имя ударной комсомольской стройки.

На ударной комсомольской стройке нашего района трудится свыше четырех тысяч юношей и девушек. Всем известны своими добрыми делами комсомольско-молодежные коллективы электромеханического цеха и нефтепромысла № 2 НПУ «Мегионнефть», бригада бурового мастера Ф. З. Хафизова из Мегионской нефтеразведочной экспедиции, бригада штукатуров-маляров мастера О. Гончар из СУ-13, бригада отделочников Г. Загидуллиной из СУ-12. По-ударному трудятся молодежные коллективы СМУ-5, конторы бурения, автотракторной конторы. Они с честью выполняют принятые обязательства.

Молодежи всегда присуще чувство нового, передового. Здесь хотелось бы привести строки приказа администрации по Мегионской нефтеразведочной экспедиции: «Учитывая исключительную важность ведения разведочных работ, желание комсомольцев внести свой вклад в дело борьбы за освоение нефтяных богатств нашего края, создать комсомольско-молодежную буровую бригаду мастера Фаата Хафизова». Этот приказ — оценка энтузиазма молодых, их инициативы и трудового подъема. Эти строчки — выражение полного доверия комсомольцам и молодежи.

МОЛОДЕЖЬ своему празднику

МОЛОДЕЖЬ умеет не только хорошо трудиться, но и успешно повышать свои знания. В 1968—69 учебном году в школах рабочей молодежи училось свыше 300 юношей и девушек района, в техникумах и вузах — 176 человек, в системе комсомольского и партийного политпросвещения занималось 937 комсомольцев.

Стремление к науке — важная черта характера нашего современника. Молодые специалисты продолжают поиск путей быстрейшего освоения богатств Приобья. Успешно выступили на II научно-технической конференции «Проблемы Большого Самотлора» геолог Николай Медведев и геофизик Эдуард Лукьянов, инженеры Владимир Шибанов и Владимир Коломейцев. Эти имена прозвучали и в числе лауреатов IV областной научно-технической конференции молодых ученых и специалистов.

В АПРЕЛЕ ЦК ВЛКСМ объявил Всесоюзный Ленинский зачет «Заветам Ленина верны». В районе заканчиваются первые два этапа зачета. Комсомольцы на своих собраниях принимают повышенные обязательства, изучают работы В. И. Ленина, связанные с развитием тактики международного коммунистического движения, становлением Коммунистической партии и Советского государства, речи и выступления о молодежи.

Радует нас и то, что комсомольские вожаки подбирают ленинские работы для изучения в соответствии общеобразовательной подготовки юношей и девушек, их интересов и запросов. Комсомольские собрания прошли в группах НПУ «Мегионнефть», СМУ-5, АТК, СУ-13, СУ-909, Мегионской нефтеразведочной экспедиции, автобазе № 95 и многих других. Отрадно то, что молодежь к Ленинскому зачету относится серьезно, вдумчиво, на собраниях анализирует деятельность своих первичных организаций, пересматривает и переоценивает принятые ранее личные обязательства. «Ленинскому юбилею посвящается» — именно так принимается сейчас Ленинский зачет.

Завтра вся страна будет отмечать День советской молодежи. Это праздник подведения итогов трудовой и общественной активности молодых. В этот день в райцентре пройдут спортивные соревнования, концерты и вечера отдыха. Хороший труд будет вознагражден по заслугам.

В. ТИМОФЕЕВ, секретарь райкома ВЛКСМ.

Человек живет творчески

ПАРЕНЬКА, приехавшего в Мегион весной 1966 года, поразила водная ширь. Поразила и вдохновила. А для нас она была большой бедой. Тогда мы сдавали пятисотмиллиметровую трубу. Закопанная на два метра, громадная стальная сигара всплыла, как только над ней оказалась трехметровая толща воды.

Чтобы избежать порывов, бригады людей круглосуточно пригружали ее тяжелыми бетонными блоками. Работы вели с барж. Зацепить два бетонных блока, связанных между собой проволокой, большого труда не составляло. А вот оседлать ими трубу было делом не только мудреным, но и крайне опасным. Большая волна раскачивала плавучий кран, и крановщик никак не мог прицельно положить груз, на котором, держась за стропы, стоял человек. Когда груз положат, надо отцепить стропы от груза, сцепить их вместе, встать на них и в таком положении вернуться на баржу.

Вероятность возможной аварии увеличивалась самой трубой, которая под мощным давлением нефти и газа сильно вибрировала. Короче говоря, налицо было две опасности — для человека, который боролся со стихией, и для всего нефтепромысла, только начавшего давать нефть. В минуты, когда сильный шквальный ветер грозил выбросить на трубу не только плавкран, но и баржи с грузом, работы приостанавливались, и наступал длительный перекур. Занимался кто чем.

Однажды все обратили внимание на Володю Бузина, паренька, который, примостившись на бумажных кулях с цементом, что-то писал на них. Время от времени он декламировал стихи, рассекая рукой воздух. Ветер доносил слова: «Баграс разлился, словно море, Баграс разлился словно море...».

Я подошел к нему и увидел, что этими словами исписано несколько кулей. «Стихи пишешь?» — спросил я. «Пишу, — смущенно ответил Володя, — да вот никак не получаются».

Разговорились. Володя окончил курсы трактористов в Ялуторовске. В Мегионе работает его дядя, тоже тракторист. «Написал, что машины новые, мощные, а вот хороших трактористов нет. Приехал. А тут море воды, и нет пока работы. Через месяца два, сказали, примем с удовольствием. Пришлось вот пойти в бригаду».

— В-о-о-н, полетела, это что за птица? — спросил Володя.

— Чирок полетел, — машинально ответил я и разговорился с подошедшими ребятами.

«Получилось, получилось», — заорал вдруг не своим голосом Володя, так что мы все аж вздрогнули от неожиданности. И тут же, ни к кому не обращаясь, держа в руке обрывок исписанного крафткуля, Володя вдохновенно прочитал:

...Баграс разлился, словно море,
Чирок на веточке сидит...

Не знаю, сколько времени продолжался хохот, обуявший всех. Охладил нас начальник участка А. А. Малышев.

«Чего расхохотались? Ну, ошибся парень малость, с кем не бывает? А так, вообще, ничего, Володя! Есть у тебя способности. Ты вот покумекай, как нам лучше с этой вот «сигарой» справиться. Может, придумаешь чего...»

На следующий день кроме обычных, необходимых нам бетонных блоков А. А. Малышев распорядился погрузить 16 штук шестиметровых бревен, ящик металлических скоб и четыре пожарных багра. Прибыв на место работы, мы под его руководством сколотили скобами по четыре бревна вместе, спустили на воду. Потом пропустили под трубу проволоку и крепко соединили по два плотика между собой: по одну и другую стороны трубы. Малышев расставил людей. Теперь два человека с баграми стояли на плотах, а два на барже. Одни удерживали поднимающийся груз баграми, чтобы он не раскачивался, и направляли его. Другие, на плотиках, перехватывали его и направляли на трубу.

До обеда сделали столько, сколько за предыдущие три дня. «Волна еще немного мешает», — сказал кто-то за обедом.

«Так можно обновку сделать из таких же бревен, — ответил Володя. — Растянуть ее на проволоке, и пусть волна об нее разбивается».

— Идея — констатировал Сан Саныч (так все называли Малышева). — Смотрите на него и удивляйтесь. Поэтом он пока не стал, а вот рабочим — настоящим рабочим, точно. Ведь это он мне идею подал соорудить плоты.

Обновка была сделана. Бригада закончила работу раньше срока и без аварии.

Володя работал трактористом. Сейчас он механик, студент-заочник. На его счету более двух десятков различных внедренных рационализаторских предложений. А сколько еще будет, знает сам Володя, то-есть Владимир Михайлович (так теперь его называют). Может быть он и стихи пишет, но пока не выносит на суд строгих слушателей. «Способный», — говорят о нем одни. «Светлая голова», — говорят другие. «Хорошая творческая жизнь у него», — говорю я.

Б. ЛЕВАНДОВСКИЙ.

Недавно у молодого водителя АТБ Владимира Жукова произошло радостное событие — его приняли кандидатом в члены КПСС.

На снимке: В. Жуков.

Фото А. НОВОСЕЛОВА.



Ленинский зачет в действии

Вместе со всей молодежью нашей страны комсомольцы Нижневартовской автотракторной конторы проводят Ленинский зачет, посвященный великому юбилею Ильича. На одном из собраний комсомольцы приняли обязательства: каждому изучить одну из работ В. И. Ленина, всем бороться за звание ударников коммунистического труда, оказывать активную помощь в строительстве конторы и красного уголка.

Выполняя обязательства, комсомольская организация создает четыре комсомольско-молодежные бригады по ремонту и техническому обслуживанию техники, организовывает комсомольско-молодежный клуб «Юность» и физкультурные секции. Будет у нас и своя спортивная площадка. Комсомольцы А. Белов, Р. Галагура, А. Разумеев, Ю. Хлюпин, А. Савин и многие другие успешно начали Ленинский зачет.

И. ВОЛКОВСКИЙ.

В. Воробьев

ЗОВУТ ЛИ ТЕБЯ КАПИТАНОМ?

«Питявла, Капитан! Если еще не забыл, «питявла» по-хантыйски означает русское «здравствуй»! Я у ребят добыл твой теперешний адрес и вот сел за письмо...»

А больше не пишется. Я смотрю на эти строки, что кажутся мне рукопожатием через тысячи километров с Борькой, с Капитаном. Интересно, откуда у него это прозвище? Капитан! Ни морским, ни даже речным волком он никогда не был, а то, что водил деревянную лодку с подвесной «Москвой» — ничего не значит. Там каждого пятого в Нижневартовске можно было бы звать Капитан!..

«Я уехал на месяц позже тебя, Борька! Все мы тогда будто с ума посходили. Мы же не впервые столкнулись с дождями, с грязью по колено, с неразберихой на работе. Все было и раньше, но в тот период — почему именно в тот? — невыносимо все это было ощущать, нет, чувствовать заново. Мы смеялись тогда над романтикой мальчишек, собирающихся перевернуть здесь все вверх дном, давали отпор этаким интеллектуальным высотам, что с пьедестала своей начитанности и высокомерия называли нашу жизнь — жизнью в болоте. И искал чего-то третьего. И нам казалось, что оно есть на Большой земле...»

Наверное, если мы сейчас встретимся с Борькой, кто-то из нас больше другого будет чувствовать себя дезертиром. Я — потому что вернулся на Север, он — потому что нет. Говорят, Ричард Эдуардович Ланге, тогда он был Борькиным начальником участка, а сейчас главный инженер СУ-13, был удивлен его отказом приехать обратно с повышением в должности. Дело, собственно, и не в повышении. Если более принципиально подойти к нашему отъезду — дезертир я, если объективнее разобраться, то...

«Знаешь, Борька! Как-то в Тюмени я встретился со знакомыми парнями. Ты их, может, и не помнишь, да это не столь важно. Они тоже «передислоцировались» на Большую землю. Квартиры, деньги почти те же, ну а о досуге и говорить нечего... И все же какая-то растерянность была в нас... Мы вспоминали северян, но не Север, мы сминовали нашу прежнюю жизнь, но не теперешнюю. Мне они показались почему-то постаревшими и, как мы боялись этого — солидными. И вот тогда, я не помню кто, сказал дельную вещь: «Если хлебнул немного Севера, то навсегда останешься верным ему». Эти слова прозвучали гонгом на боксерском ринге. Рефери поднял руку Северу, а мы сразу же разошлись.

(Окончание следует).

В ЗАВТРА ЗОВУТ ДОРОГИ

Вздымая знамя
с силуэтом Ильича,
Мы вышли в путь,
а жизнь — светла и горяча.
Товарищ мой, ровесник мой!
Ты представляешь,
как мы выросли с тобой!
Любой из нас сейчас
и физик, и поэт...
Есть долг у нас
и комсомольский есть билет,
Есть вещмешок
и паровозный есть гудок
И лозунг есть:
«Даешь дорогу на Восток!»
Спешат романтики
из сел и городов:
«Прощай Кавказ!
Татария! Ростов!»
А нам не надо даже
ехать никуда —
Сибирь для нас,
как Академия труда!
Мы вышли в путь —
нас ждут тревоги впереди
Товарищ,
будь всегда в пути!
Всегда иди!
* * *
Много сделано
дел замечательных,
Но, оглядываясь назад,
О делах
комсомольцев отчаянных
Очень хочется рассказать.
Мы к героям давно привыкли,
Мы их знаем и без наград...
А вы слышали
о строителях,
Воздвигающих
Нефтеград?
Было трудно — не отступали.
Было жарко в воде ледяной.
И сквозь лед
в котлован прорубались,
Торжествуя
над новой бедой.
День за днем
штурмовали ребята
Не в обход —
напролом, напрямик...
И звала бригадира бригада
По-военному:
«Наш комбриг!»

А. ЛАСКИН.

Десятое из четырнадцати

Два дня в Тюмени продолжались областные соревнования по легкой атлетике, в которых приняла участие и сборная команда Нижневартовска. В числе наших легкоатлетов выступали представители коллективов физической культуры СУ-13, СМУ-5, конторы бурения и рыбозавода.

Сразу же после парада в борьбу вступили спринтеры. Наши спортсмены в первый день выше четвертого места так и не поднялись. Лишь в забеге на 1 500 метров третье место занял представитель нижневартовской команды.

Последний день соревнований был для команды самым счастливым. Забег на 5 000 метров выигрывает представитель СМУ-5 В. Рупосов.

Конечно, выступать без подготовки очень трудно. Тем более, что основной состав участников спартакиады был из города Тюмени. Они до соревнований уже успели войти в форму. Наши же спортсмены не смогли выступить даже в соревнованиях местного масштаба.

В итоге из 14 команд нам пришлось довольствоваться десятым местом.

Хочется отметить коллективизм и страстное желание каждого участника внести личный вклад в пользу команды.

Прошедшие соревнования явятся хорошей тренировкой наших легкоатлетов перед поездкой на окружную спартакиаду.

В. ГОСПЕРЧУК.

ПРИХОДИТЕ В «ЮБИЛЕЙНЫЙ»

Сегодня и завтра болельщиков Нижневартовска ожидают интересные спортивные соревнования, посвященные Дню советской молодежи. В спортзале клуба «Юбилейный» состоятся встречи по волейболу коллективов физкультуры. Для участия в них приглашены спортсмены из города Сургута.

Начало соревнований: 28 июня — в 6 часов вечера, 29 июня — в 10 часов утра.

Счастливого пути, товарищи выпускники!

ЭТОТ ДЕНЬ — 25 июня 1969 года на всю жизнь сохранится в памяти выпускников Нижневартовской школы рабочей молодежи. 35 учеников провожает сегодня школа в дальнейший, жизненный путь.

Торжественное собрание, посвященное окончанию школы, открывает заместитель директора по учебной части Георгий Александрович Борисов. За празднично убранным столом сидят члены президиума. Бывшие одиннадцатиклассники, в белых сорочках — юноши, в светло-розовых платьях — девушки притихли в торжественной тишине. Тепло и проникновенно звучат слова напутствия выпускникам.

Зачитывается приказ по Нижневартовской школе рабочей молодежи. На основании решения педагогического совета и результатов экзаменов за курс средней школы считать окончившими следующих учащихся... Под шум и громкие аплодисменты вручают выпускникам аттестаты зрелости.

Пять человек окончили курс средней школы на 4 и 5. Это в основном рабочие из СМУ-5: Ю. Фомин, С. Новожилова, А. Родькина, В. Краснов.

Такие, как Альбина Родькина, во всем пример как на работе, так и в учебе. Она — ударник коммунистического труда, маляр высшего разряда, дома — она мать двоих детей, а вечером — простая школьница. И вот плоды — в руках аттестат зрелости, впереди такая широкая улица, Альбина мечтает поступить в этом году в Тюменский индустриальный институт.

Перед выпускниками классный руководитель одиннадцатиклассников В. С. Желнина. Жалко ей расставаться с выпускниками: голос дрожит, и невольно выступают слезы. От всей души она поздравляет с заслуженной победой своих питомцев и желает всем огромного счастья, успехов.

Выступают представители различных организаций. Татьяна Архиповна Осипова от коллектива СМУ-5 поздравляет выпускников. Преподносит ученикам подарки, авторучки, с такими словами: «Орудие труда дарю и желаю поступить только в институт!»

От конторы бурения поздравительную речь держит М. М. Давыдов, от партийной и комсомольской организаций СУ-13 — А. И. Гришин.

От имени выпускников школы рабочей молодежи с ответным словом выступает лучший ученик Юрий Фомин. Он поблагодарил преподавательский состав за те прочные знания, которые получили выпускники школы, заверил своих учителей, что молодежь не будет останавливаться на достигнутом, будет учиться дальше. У Юры Фомина большая светлая мечта — поступить в индустриальный институт. Можно спокойно сказать, что и этот трудный рубеж будет им взят.

Звучит вальс, кружатся пары, во некоторые ученики снова подходят к своим учителям. Вот к В. С. Желниной подходит Арслан Миннибаев, еще раз повторяет слова признательности и благодарности. Эти же слова говорит дизелист из конторы бурения Г. Чанов. Он за 2 года окончил 8, 9, 10 и 11 классы. Чувствуется, что у него есть мечта и определена цель, и к ней идет он большими шагами.

Вот и наступила пора прощания, кто-то предлагает: «Давайте встретимся через 5 лет и расскажем друг другу о достигнутых успехах». Все согласны. А сейчас пора расставаться. Дорога в жизнь открыта. Счастливого вам пути, попутного ветра, дорогие выпускники!

А. ВАЖЕНИНА.

Голос ударной комсомольской стройки

28 ИЮНЯ 1969 ГОДА

ВЫПУСК № 4

Пульс планеты

ВСЕМИРНАЯ АССАМБЛЕЯ МИРА

Громадный спортивный зал берлинского «ШпортФорума» украшен флагами стран-участниц, представляющих борцов за мир с пяти континентов земного шара на Всемирной ассамблее мира. Над столами президиума на большом панно на многих языках начертано святое слово «мир», рядом с этими словами изображение вьетнамской девушки в боевой форме и две лавровые ветви, символ мира.

Открывая Всемирную ассамблею мира, индийский представитель Кадилкар, заместитель председателя парламента Индии, подчеркнул, что в этом году движение сторонников мира отмечает свое двадцатилетие. Он указал на величайшее значение этой ассамблеи, проходящей в Берлине. Затем зачитывается приветствие Председателя Государственного совета Германской Демократической Республики Вальтера Ульбрихта, в котором говорится, что он приветствует участников ассамблеи от имени народа ГДР, сделавшего борьбу за мир, демократию и социализм, борьбу за освобождение от угнетения и эксплуатации содержанием своей жизни.

Тепло встречают делегаты ассамблеи послание Генерального секретаря ЦК КПСС Л. И. Брежнева и Председателя Совета Министров СССР А. Н. Косыгина, которое огласил глава советской делегации академик Е. Федоров. «Это послание, — сказал Е. Федоров, — выражает мысли и чувства всех советских людей, советской общественности, которых представляет на этой ассамблее наша делегация. Нас радует, что на ассамблею прибыли участники самых различных движений и организаций — члены парламентов, пацифисты, служители культа, ученые, педагоги, рабочие и крестьяне, люди разных профессий и возрастов. Исключительную важность приобретает взаимодействие миролюбивых сил. Советские сторонники мира считают совершенно необходимым систематически искать все возможные пути для проведения совместных или согласованных действий и выступлений всех без исключения движений и организаций, цели и деятельность которых служат делу мира».

Ю. КУЗЬМИНЫХ.
(Соб. корр. «Труда»).

БЕРЛИН.



Совхоз «Заря коммунизма» известен далеко за пределами Московской области как высокопродуктивное хозяйство, дающее государству много молока и мяса. Уже в этом году от каждой из 2 000 коров получено более 2 000 килограммов молока. В хозяйстве хорошо организована заготовка кормов.

На снимках: слева — стадо дойных коров на культурном пастбище совхоза.

Пастух И. И. Андреев. За пастбищный период каждое из 200 закрепленных за ним животных дает не менее 2 100 килограммов молока.

Фото В. Нунова.

Фотохроника ТАСС.

Природа и человек

Тайна сахалинских гигантов

Флора острова Сахалин — мир удивительных гигантов. Дикие многолетние травы здесь соперничают с деревьями, достигая высоты четырех-пяти метров, а диаметр стебля бывает до 20 сантиметров. Чем не джунгли?

— Раскрыть тайну сахалинских гигантов — цель работы нашего коллектива, — сказала мне Татьяна Зимина, руководитель лаборатории биогеохимии и растительных ресурсов Сахалинского комплексного исследовательского института.

Многолетние травы Сахалина за 60—70 дней накапливают урожай, исчисляемый сотнями тонн на гектаре. После нескольких лет акклиматизации на острове стебли обычных помидоров, гороха и бобов становятся в два-три раза выше, чем у исходных сортов на их родине. Необычно мощные стебли и листья образуют здесь капуста, репчатый лук, картофель, корнеплоды.

Установлено, что, если эти сорта снова переселить на материк, они некоторое время сохраняют способность к интенсивному росту.

Ученые сравнили природно-климатические особенности Сахалина с Памиром, Алтаем, с Заполярьем, где также наблюдается гигантизм растений. И подмечено: во всех этих районах, несмотря на резкое различие географических положений и климата, есть ряд сходных условий. А именно, повышенная влажность почвы и воздуха, короткий вегетационный период, резкие колебания температур, большая доля красных и инфракрасных излучений солнечной радиации. Но только ли в этом секрет сахалинских гигантов? Разгадка — за наукой.

В. ДОЛГОВ,
корр. ТАСС.



СПОРТ

В июле в Неаполе (Италия) будет проходить чемпионат мира по парусному спорту в классе «Летучий голландец». В нем примут участие два советских экипажа: 27-летний московский инженер Лев Рвалов и его матрос Александр Соболев, 23-летний москвич Владимир Леонтьев с матросом Владимиром Дробышевым.

На снимке: Лев Рвалов и Александр Соболев («Вооруженные Силы», Москва) на тренировке.

Фотохроника ТАСС.

«Переводчик» для геологов

Составление геологических карт дело довольно хлопотное. Требуется сначала провести аэрофотосъемку, затем по полученным снимкам сделать топографическую карту. Она вместе с данными геологоразведки и становится основой для геологической карты — надежного помощника геолога.

Центральный НИИ геодезии, аэрофотосъемки и картографии значительно облегчил эту трудоемкую работу, предложив геологический стереометр ГС-4. Его составной частью стал обычный топографический стереометр СТД-2, снабженный специальной насадкой для измерения элементов залегания.

ГС-4 делает геологическую дешифровку аэроснимков — «переводит» их с языка топографов на язык геологов, показывает, как залегают пласты горных пород, высоту местности, в каких точках велась съемка.

Опытный образец ГС-4, изготовленный опытным заводом геологической аппаратуры и средств автоматизации СКВ Министерства геологии СССР, удостоен награды ВДНХ СССР.

На Выставке достижений народного хозяйства

СВАРКА... ВОЗДУХОМ

Посуда и трубопровод, «бесшумный» пол современной квартиры и дождевальная установка — вещи самого разного назначения, сделанные из пластмасс, экономичны и прочны.

Пластмассы в технике, как и любые другие материалы, не застрахованы от механических повреждений.

Если в них появляются трещины, на помощь приходят сварочные установки. Использовавшиеся до недавнего времени аппараты зарубежного образца были сложными в изготовлении, громоздкими.

Сейчас в павильоне «Стандарты СССР» на Выставке достижений народного хозяйства СССР демонстрируется отечественный аппарат, более простой и совершенный, вес которого всего 19 килограммов. Это переносный «МКВ-I». Установка, созданная в научно-исследовательском институте ВИСХОМ, состоит из компрессора оригинальной конструкции и сварочной горелки.

Сварка осуществляется чистым горячим воздухом, подачу которого можно регулировать, в результате чего достигается высокое качество сварных швов.

«МКВ-I» — универсален: он может применяться и на заводах — изготовителях пластмассовых изделий, и в полевых условиях — при монтаже трубопроводов и ремонте дождевальных установок.

Автогонки... в комнате

Старт... и три машины стрелозидной формы срываются с места, стремительно набирают скорость. Они проходят поворот за поворотом и вдруг одна из них, не рассчитав скорости на вираже, сходит с трассы и, ударившись в ограждение, переворачивается!

Но ничего страшного не случилось. Ведь это только игра. Ее участник берет машину рукой и снова ставит на трассу, но время уже потеряно.

В увлекательных гонках на комнатном модельном треке, сделанном воспитанниками станции юных техников города Риги, могут участвовать три человека.

В руках каждого «гонщика» — небольшой пульт управления, с помощью которого регулируется скорость автомобильной модели. Требуется большая тренировка, чтобы провести машину через всю трассу с максимальной скоростью и не потерпеть при этом ни одной аварии.

У судьи соревнования есть пульт с приборами, отмечающими общее время прохождения трассы и количество аварий каждой из машин.

Пока это первая трасса подобного рода, демонстрируется она в павильоне «Юные техники». Но скоро их появятся десятки. Ведь такая захватывающая, интересная и полезная игра обязательно полюбится мальчишкам и девчонкам.



Ханты-Мансийский национальный округ. Поздно приходит лето на Север. Даже сейчас, летом, в тайге еще лежит снег, озера покрыты льдом. Но в детском саду Правдинской нефтеразведочной экспедиции, в столовых на буровых, в магазинах уже давно появились овощи. Огурцы, лук, помидоры выращиваются в теплицах экспедиции.

На снимке: за сбором помидоров одна из передовых работниц Тамара Уватенкова.

Фото И. Сапожникова.

Фотохроника ТАСС.

Редактор В. НОРЧЕМНИН.

ТЕЛЕПРОГРАММА

СУББОТА, 28 ИЮНЯ

20.00 Фильм для детей «Все мои сыновья».
20.30 Передача «Тропинка школьная моя».
20.45 Художественный фильм «Когда песня не кончается».

ВОСКРЕСЕНЬЕ, 29 ИЮНЯ

12.00 Художественный фильм «Домик в дюнах».
20.00 Фильм «Нептун, разрешите войти».
20.20 Молодежная передача.
21.00 Художественный фильм «Ромео — мой сосед».

Ларьянскому торговому предприятию требуются на работу продавцы, бухгалтер.

Приезжие обеспечиваются жилплощадью.

АДМИНИСТРАЦИЯ.

Нижневартовская типография управления по печати Тюменского облисполкома. Заказ 537.

Пролетарии всех стран, соединяйтесь!

ЛЕНИНСКОЕ ЗНАМЯ

ОРГАН НИЖНЕВАРТОВСКОГО РАЙОННОГО КОМИТЕТА КПСС И РАЙОННОГО СОВЕТА ДЕПУТАТОВ ТРУДЯЩИХСЯ ТЮМЕНСКОЙ ОБЛАСТИ

№№ 76-77 (2590-91) Год издания 27-й | ЧЕТВЕРГ, 26 ИЮНЯ 1969 ГОДА | Цена 4 коп.

СФЕРЕ ОБСЛУЖИВАНИЯ — НЕОСЛАБНОЕ ВНИМАНИЕ

Нижневартовск и другие поселки нашего района одеты в леса новостроек. Почти ежедневно где-то кто-то получает квартиру или вселяется в общежитие. Эти события — всегда праздник.

А будни обычно начинаются с того, что возникает необходимость идти в магазин, заказать баллон газа, посетить парикмахерскую, баню, пошивочный цех... И тут старожилы и новоселы сталкиваются с огромной армией работников сферы обслуживания — специалистами разных профилей. От того, как трудятся эти люди, зависит, хорошо ли устроен наш быт, а отсюда — хороши ли условия для производительного труда и полноценного отдыха. И любой работник сферы обслуживания — врач или приемщик заказов в пошивочном цехе, парикмахер или работник райгаза и жилищно-коммунальной службы, продавец или контролер сберкассы — выполняет ответственное государственное дело.

Уровень культуры обслуживания во многих отраслях этой сферы заметно повысился. Все коллективы Нижневартовска и района приняли и вновь пересматривают социалистические обязательства в честь подготовки к вековому ленинскому юбилею.

Вести о передовиках производства, членах и коллективах, борющихся за право называться коммунистическими, идут отовсюду. Много добросовестных, знающих свое дело специалистов и в сфере обслуживания. Это и врач Виктор Тихонович Пузатов из Ларьяха, и парикмахер Мария Прокопьевна Москалева из старой части Нижневартовска, и продавец из Охтеурья А. Ульянова.

И все же претензии есть. Не все еще работники прониклись чувством ответственности, обладают прочными знаниями, опытом, навыками, культурой. Большое зло приносит и равнодушие, а иногда и нечестность со стороны некоторых тружеников сферы обслуживания. Так, на торговое обслуживание 14 и 15 кварталов Нижневартовска и в поселковый Совет, и в редакцию нашей газеты поступают жалобы о плохом ассортименте товаров, нарушении правил торговли, грубости продавцов. Жители Мегиона сигнализируют редакции о нарушении правил торговли продавцом тов. Тятовой (магазин № 14 орса НПУ), подразделяющей покупателей на «своих» и «чужих».

Не раз возникали да и возникают нарекания в адрес ряда продавцов в отношении культуры обслуживания: консервные банки подаются покупателю в антикоррозийной смазке, без этикеток (думай-гадай покупатель, где сгущенное молоко, а где тушенка), не снимается предохранительный слой со сливочного масла и т.д. Мало того, что спиртные напитки отпускаются в неположенное время, они выдаются и в руки подросткам (балок на 5 «а» квартале орса НПУ).

Газеты и журналы — как ждут их в каждой семье! Но не всегда они попадают к адресату. Руководство же первого почтового отделения во всех случаях на жалобы отвечает: «плохой почтовый ящик» или «кто-то вытащил журнал», не утруждая себя разобраться объективно. В результате — подписчики готовы расторгнуть подписку, только бы не было дерганья из-за утерянной корреспонденции.

Необъективно реагируют на жалобы и работники райгаза. Так, старший мастер райгаза тов. Борисова в ответ на жалобу Н. Скосыревой сообщает редакции: «В будущем из-за плохих климатических условий и невозможности прохождения транспорта газовые баллоны доставляться по участкам и выдаваться абонентам не будут». Зачем же, спрашивается, существует служба «Райгаза»?

(Окончание на 5-й стр).



Большую экономию дало внедрение в производство предложение о механической рубке металла мастера прокатно-ремонтного цеха, коммуниста Б. С. Горячего. Он — автор и соавтор многих других новшеств.

Рационализатор вместе со всем своим коллективом включился в социалистическое соревнование за достойную встречу столетия со дня рождения великого человека нашей планеты — Владимира Ильича Ленина.

В своих обязательствах труженики записали: славному юбилею — ударный труд!

На снимке: Б. С. Горячев.

Фото А. НОВОСЕЛОВА.

На Ленинской трудовой вахте



ПЕРВЫЕ ПО СЕВЕРУ

Монтаж сантехнического оборудования на особо ответственных объектах всегда поручают бригаде кандидата в члены партии В. Ф. Карпенко. Бригадир сумел подобрать дружный, работоспособный коллектив. Сейчас его парни монтируют оборудование в строящемся магазине в 5 «б» квартале Нижневартовска, в здании инфекционного отделения больничного комплекса, в бане, административном здании райкома партии и т.д. Месячные задания коллектив выполняет на 120—135 процентов.

Успешно справляются с заданиями и бригады сантехников, возглавляемые В. А. Казанцевым и А. М. Нургалиевым.

Труд всех этих коллективов и вывел Нижневартовский стройучасток в число первых в СУ-19 по Северу. Пятимесячное задание участок завершил на 112,4 процента, перевыполнен и объем майских работ.

Ю. СИМОНОВ,
старший прораб СУ-19.

ОПЕРЕЖАЯ ГРАФИК

Уверенно набирают темпы разведки недр буровые бригады Мегионской нефтеразведочной экспедиции. Коллектив близок к выполнению плана второго квартала по проходке скважин.

Глубина забоя на Варьеганской скважине, бурение которой ведет бригада мастера С. В. Стерхова, достигла 2 567 метров. На Аганской площади хорошо трудятся буровики В. Д. Шидловского. На глубине 2 760 метров ведет бурение на Черногорской структуре бригада мастера Е. Ф. Липковского, сменившего на трудовом посту ветерана экспедиции, первооткрывателя нефти Среднего Приобья Г. И. Норкина.

Всего с начала года коллектив экспедиции пробурил 37 187 метров скважин и работает с опережением графика.

Г. ТИМОФЕЕВ,
старший инженер ПТО Мегионской нефтеразведочной экспедиции.

РАСТУТ ОВОЩИ

Урожайная пора наступила у овощеводов совхоза «Нижневартовский». Пробный сбор огурцов показал, что все они хорошего качества: созрели, налились соком под северным небом.

Вчера передовые работницы звеньевая Н. П. Макарова, овощевод М. А. Сабанина приступили к сбору тепличных овощей. А рядом в двух теплицах нежатся еще под солнцем огурцы более поздних сортов.

С начала года в торгующие организации района начал поступать зеленый лук. Собрано его у нас более 900 килограммов.

В пленочных теплицах произрастают ветвистые помидоры, укроп, петрушка.

Я. МАРМЫШЕВ,
директор совхоза.

СВЕРХ ПЛАНА

932 центнера «живого серебра» выловили рыбаки Нижневартовского рыбозавода.

Со значительным опережением плана работают рыболовецкие бригады совхоза «Нижневартовский» и Ларьякского промыслово-охотничьего хозяйства. При задании 535 центнеров рыбы ларьякские мастера лова добыли 579. На 25 центнеров рыбы выше запланированного сдали на приемные пункты и рыбаки совхоза.

М. ИВАНОВ,
экономист Нижневартовского рыбозавода.

У НЕФТЯНИКОВ СТРАНЫ



БАКУ. Сотни стальных островков возвышаются над гладью Каспия. Это нефтяники ведут разведку и добычу нефти, залегающей под морским дном.

На снимке: в Южной бухте. На площадке машиностроительного завода имени Октябрьской революции, где идет сборка морских оснований.

Фото Н. Игнатьева. **Фотохроника ТАСС.**



По добыче нефти Туркмения сейчас занимает третье место среди союзных республик.

На снимке: на Мадарском месторождении в Центральных Каракумах.

Фото С. Майстермана.

Фотохроника ТАСС.

Международная солидарность

КАЗАНЬ. (Корр. «Правды»). Многотысячный коллектив татарских нефтяников с радостью и удовлетворением встретил весть об успешном завершении международного Совещания коммунистических и рабочих партий.

— Международная солидарность для нас не отвлеченное понятие, — сказал машинист управления «Ромашкинонефтепровод» Герой Социалистического Труда З. Зайнагов. — Здесь, у стен белокаменного Альметьевска — молодого города татарских нефтяников, берет свое начало трансъевропейский нефтепровод «Дружба» — символ братства и солидарности трудящихся социалистических стран. Эту магистраль строили представители многих дружественных стран. Нефть отсюда идет в разные социалистические страны Европы.

От нефтепроводчиков не отстают и промысловики Татарии. В дни международного Совещания коммунистических и рабочих партий они трудились с особым подъемом. Именно в эти дни они выполнили свое полугодовое обязательство.

Партийная жизнь

Заметки из одной организации
1. ПРОГОЛОСОВАЛИ. А ДАЛЬШЕ?

Собрание подходило к концу. Желающих выступать больше не было. Секретарь партийной организации Нижневартовского рыбозавода А. А. Дудин зачитал подготовленный проект постановления: постоянно укреплять дисциплину, вести решительную борьбу с прогульщиками, пьяницами, браком на производстве. Нарушителей обсуждать на профсоюзном комитете и товарищеском суде. Шире применять моральные и материальные формы воздействия. Повысить роль и значение рабочих собраний, разнообразить их повестку, выносить на обсуждение вопросы производства, культуры труда, дисциплины. Решительно пресекать факты грубого, бестактного обращения отдельных руководителей, не оставлять их без наказания...

Затем секретарь парторганизации предложил коммунистам проголосовать за проект решения. Все дружно подняли руки. Собрание, как считал вожак коммунистов рыбозавода, прошло успешно.

Но давайте еще раз прочитаем уже принятое собранием постановление и вдумаемся в его смысл. Что здесь есть конкретного? Да абсолютно ничего! Общие фразы, неконкретность, не указаны ответственные лица, сроки исполнения. Казалось бы, партбюро такое расплывчатое решение возьмет под особый контроль выполнения. Однако не случилось и этого. Они ни разу не вернулись к нему, как и к другим ранее принятым постановлениям.

А вот еще пример. 25 февраля 1969 года на партийном собрании коммунисты заслушали отчет о работе народной дружины рыбозавода и в постановлении записали: обязать тов. Гробылева создать дружину, выходить на дежурство по графику...

И снова партийное бюро не проконтролировало постановление партсобрания. В результате народная дружина не создана, ее состав на общем собрании коллектива не узаконен, на дежурство дружинники не всегда выходят в полном составе.

За время отчетного периода на рыбозаводе проведено пять партийных собраний. На них рассмотрены такие вопросы как Постановление октябрьского Пленума ЦК КПСС, о роли мастера цеха в воспитании коллектива и выполнении доведенных заданий в связи с подготовкой к путине, о работе агитколлектива и другие.

По всем обсужденным вопросам были приняты постановления, к выработке которых партбюро подошло чисто формально. Все они, за исключением одного-двух, не конкретны, не нацеливают на практические дела, никого ни к чему не обязывают, не мобилизуют коллектив на выполнение стоящих задач, ликвидацию имеющихся недостатков.

Отсюда можно сделать вывод, что партбюро и его секретарь тов. Дудин плохо готовят вопросы, выносимые на обсуждение партийных собраний. К подготовке собраний не привлекают актив, специалистов. Проект постановления готовится наспех самим секретарем и на партийном собрании почти не изменяется. Поэтому все постановления носят общий характер, расплывчаты, секретарю трудно привлечь коммунистов к их выполнению.

Опыт убеждает, что коммунистам легче бороться за претворение в жизнь решений партийных собраний, когда они целенаправленны, конкретны. Об этом секретарю парторганизации никак нельзя забывать. Повышая требовательность к коммунистам, надо стараться создать такую обстановку, которая бы наилучшим образом способствовала проявлению их активности.

Следует и коммунистам парторганизации помнить не только о том, что партия ответственна за каждого своего члена, но и сами они должны отвечать за дела своей организации в целом. Голосуя за то или иное решение, коммунист тем самым намечает себе программу действий. Ее выполнение — не добровольное дело, а его обязанность, высший партийный долг.

В. АФАНАСЬЕВ,
инструктор орготдела райкома КПСС.

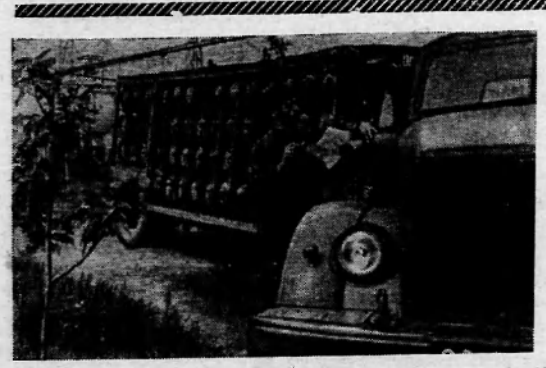

Голубое топливо очень хорошо знакомо жителям городов и сел Абхазии. Сегодня трудно найти семью, где бы газ не варил пищу, не грел воду для ванны, не помогал бы в других хлопотах по домашнему хозяйству. В республике еще нет газопровода, и голубое топливо развозится специальными машинами, в баллонах.

Сейчас машины с красными баллонами колесят почти по всем дорогам Абхазии. Работникам газовой службы недавно преподнесли приятный сюрприз в виде автомашины, способной взять одновременно не 38, а целых 108 баллонов.

На снимке: вот так выглядит новинка сухумских автотранспортников, доставляющая 108 баллонов газа.

Фотохроника ТАСС.



Первый крупнопанельный пятиэтажный дом в Нижневартовске! Он уже поднялся над поселком своими первыми этажами и балконами, символизируя всем этим высоту будущего города нефтяников.

Как рассказал Б. Н. Вахромеев, начальник строительного управления № 13, дом будет состоять из девяноста однокомнатных, двухкомнатных и трехкомнатных благоустроенных квартир. Строящийся жилой объект планируется сдать в эксплуатацию в четвертом квартале текущего года.

Возведение дома поручено бригаде опытного мастера-строителя Ильи Максимовича Лазуткина.

Фото А. НОВОСЕЛОВА.

Наклонное бурение и его перспективы

Почти все месторождения нефти Среднего Приобья расположены в сильно заболоченных местностях, по которым летом почти невозможно перебазировать буровое оборудование. Поэтому единственно возможным путем удешевления разбуривания и ускорения ввода в эксплуатацию нефтяных площадей является кустовая наклонно-направленная проходка скважин. Важность ее возрастает в связи с выходом Мегионской конторы бурения на разбуривание уникальнейшего Самотлорского месторождения, расположенного исключительно в болотистой местности и под озерами. Если в зимний период строительство буровых не представляет значительных трудностей как с технической, так и с технологической сторон, то летом перетаскивание и монтаж вышек или невозможен, или же связан с большой затратой времени и средств.

В 1968 году Мегионской конторой пробурено 5 наклонно-направленных скважин. Максимально достигнутое отклонение ствола скважины от вертикали составило 900 метров. Все скважины проведены по единому трехинтервальному профилю: вертикальный участок, участок набора кривизны, участок стабилизации кривизны.

Этот профиль обеспечил нормальное прохождение приборов при каротажных работах, бурильного инструмента при спуско-подъемных операциях.

Кроме того, расход долот на бурение в этом случае близок к расходу на вертикальных скважинах и обеспечивает достижение высоких скоростей бурения. Так, при проходке скважины № 590 коммерческая скорость бурения достигла 4 400 метров на станок в месяц. Показатели же работы долот на наклонных скважинах ничем не уступают показателям на вертикальных, а в среднем за 1968 год даже несколько выше.

Самотлорское месторождение, как известно, имеет две группы продуктивных пластов А и Б, залегающих на глубинах соответственно 1 600 метров и 2 200 метров. Но еще не решен окончательно вопрос о схеме разработки. Предварительно выдвигаются два варианта: с раздельной сеткой на обе группы пластов и совместной сеткой на пласты А и Б.

При раздельной сетке, бесспорно, необходимо применять трехинтервальный профиль.

При совместной сетке высказывается мнение о применении пятиинтервального профиля: вертикальный участок, участок набора кривизны, участок стабилизации до глубины 1 600 м, участок принудительного снижения кривизны, нижний вертикальный участок.

Но вести такое бурение очень трудно. Во-первых, сложность состоит в ориентировании отклонителя на большой глубине (1 600 м.), что снижает вероятность попадания в круг допуска. Во-вторых, этот профиль содержит два участка искривления, что ведет к резкому увеличению сил трения при спуско-подъемных операциях и, как результат, к образованию на этих участках желоба, что намного увеличивает вероятность прихватов бурильных колонн.

Даже при трехинтервальном профиле основная масса аварии приходится на наклонное бурение. Так, из общего аварийного времени в 1968 году по Мегионской конторе бурения в 3 181 час на наклонное бурение падает 2 382 часа, т.е. 75 процентов. Поэтому мы считаем, что наиболее применим трехинтервальный профиль.

При проводке наклонных скважин основное значение уделяется стабилизации кривизны и азимута на прямолинейном участке профиля, характеру падения кривизны при различных углах наклона ствола скважины.

Перед тем, как приступить к проводке наклонно-направленных скважин, нами совместно с лабораторией наклонного бурения института «Гипротюменнефтегаз» (руководитель А. С. Айриянц) был проанализирован имеющийся опыт бурения наклонных скважин на Усть-Балыкской площади. На сорока наклонных скважинах Усть-Балыка было использовано много средств стабилизации и компоновки низа инструмента. Однако из-за непредвиденного интенсивного спада кривизны при бурении приходилось работать с отклонением на больших глубинах для повторного набора кривизны.

Наибольшее распространение в Усть-Балыке в 1967—1968 годах получили компоновки, включающие штыревой расширитель, хотя какого-либо стабильного результата они не дают. Узким местом в технологии проводки наклонных скважин в Усть-Балыке является невозможность достижения проектного профиля в связи с трудностью стабилизации кривизны скважин при бурении прямолинейного участка профиля.

При проходке наклонно-направленных скважин на Мегионском месторождении с подобранной нами компоновкой достигнуты хорошие результаты.

Особая важность их заключается в том, что можно использовать довольно простые средства стабилизации при бурении на Мегионской и Самотлорской площадях наклонных скважин с отклонениями от вертикали до 1 500—2 000 метров.

Сейчас, когда у конторы бурения появился первый опыт проходки наклонно-направленных скважин, можно сказать, что для нас более приемлемо бурение в трехинтервальном профиле. Это позволит сократить время бурения, упростить его технологию.

И. МЕЩЕРИН,
главный технолог Мегионской конторы разведочного бурения.

НАША ЛЕНИНИАНА



ВЫПУСК № 23

Из воспоминаний об Ильиче

ВСПОМИНАЮ, как Владимир Ильич и Надежда Константиновна пришли к нам в гости, на именины моей дочери, 12 февраля 1917 года. Девочке исполнилось два года. Мы просили Владимира Ильича и Надежду Константиновну прийти к 4 часам в воскресенье. Но они запоздали. Все приуныли. Вдруг раздался резкий звонок. Это они! Распахиваем двери. Входят улыбающаяся Надежда Константиновна и Владимир Ильич с небольшим пакетом в руке. Оба они явно чем-то очень довольны.

Не выпуская пакета из рук, Владимир Ильич поздоровался со всеми товарищами и начал развязывать веревочку и разворачивать бумагу. Он торопился: ему не терпелось скорей показать свою удачную покупку. Смеясь, он при этом рассказывал:

— В магазине игрушек у нас глаза разбежались. Смотрим: на полках и стойках кругом множество всяких игрушек; мы растерялись, не знали, что и выбрать. «Купим вот ту красивую куклу», — говорит Надя. «Нет, это не пойдет, — отвечаю я, — не станем мы покупать куклу, поищем что-нибудь поинтереснее»... Осматриваю полку за полкой и на самой верхней полке вижу вот эту самую собачонку. Одно ушко у нее торчит кверху, на шее красная ленточка с бубенцом, острая мордочка, и такой у нее шельмоватый дореволюционный вид. «Вот, — говорю я Наде, — эту собачку мы и возьмем!» Ну, какова? Нравится?

Владимир Ильич при этом так заразительно смеялся, показывая нам игрушку со всех сторон и любуясь ею сам, что мы все пришли в восторг.

Прошли долгие, долгие годы. Мы хранили подарок Владимира Ильича и Надежды Константиновны как семейную реликвию, а затем передали в музей.

Р. Б. ХАРИТОНОВА.



Германская Демократическая Республика. В городе Наумбурге (округ Галле) открыт памятник В. И. Ленину.

Фото АДН—ТАСС.





Художник Д. А. Налбандян к 100-летию со дня рождения В. И. Ленина

Большое место в творчестве народного художника Армянской ССР Д. А. Налбандяна занимает ленинская тема. Он создал ряд полотен и рисунков, посвященных великому вождю пролетариата.

На снимках: рисунок «Ходжа у В. И. Ленина», картины — «В. И. Ленин в Горках», «В. И. Ленин и народ», «В. И. Ленин и А. М. Горький среди рыбаков на острове Капри».

Фотохроника ТАСС.

НЕСКОЛЬКО ЦИФР

Более 40 народностей СССР получили впервые свою письменность после Великой Октябрьской социалистической революции.

За годы Советской власти книги в СССР издавались на 89 языках народов СССР.

В высших учебных заведениях одной только Украинской ССР обучается около 700 тысяч студентов. Это больше, чем во Франции и Англии, вместе взятых.

На I Всесоюзном съезде писателей в 1934 г. из 600 делегатов половина представляла национальных литераторов.

На каждые 100 семей в сельской местности Киргизии приходится 45 радиоприемников, 11 телевизоров, 13 стиральных машин.

Радиопередачи в СССР ведутся не только на русском языке, но и на 60 языках народов СССР через местные радиостанции республик, краев и областей.

У нас в стране в художественной самодеятельности участвует более 10 млн. человек.

Первая марка с портретом Ленина

Это было в 1922 году. Марки Советской России почти не попадали тогда за границу. Многие капиталистические государства не признавали Советский Союз и отказывались даже принимать из Советской страны почту — боялись проникновения большевистской пропаганды.

Этим воспользовался один оборотистый итальянский коммерсант из Венеции — Фонтано. Он выпустил поддельные марки Советской России. Фонтано недолго раздумывал над тем, что на них нарисовать. Ясно: Ленин! Фонтано правильно смекнул, что Ленин и Советская Россия — это для всех одно и то же.

И правда, эти марки стали раскупать не только филателисты, но и все простые люди, которые хотели иметь у себя портрет Ленина.

У нас в стране первая марка с портретом Владимира Ильича вышла только после смерти, уже в черной траурной кайме.

До этого времени Владимир Ильич строго запрещал выпускать марки со своим портретом. Когда Ленину исполнилось пятьдесят лет, кто-то из Наркомата почт и телеграфа решил отметить это событие выпуском юбилейной марки. Успели даже изготовить печатную доску, на которой была выгравирована эта марка. Когда об этом узнал Ленин, он рассердился и приказал уничтожить доску. Ни единой марки с нее не успели отпечатать: Владимир Ильич никогда не оставлял без проверки отдаваемые им приказания...

Я бережно храню в своем альбоме обе марки — и выпущенную в Венеции, и напечатанную у нас после смерти Ленина. Мне неважно, какая из них «настоящая»: портрет-то Владимира Ильича и на одной, и на другой без подделки!

Руд. БЕРШАДСКИЙ.

Необычные модели

Даже рядом со спичечным коробком модель машины кажется лилипутом. И все-таки с помощью пинцета можно повернуть руль, а вслед за ним и колеса, поднять капот, под которым спрятан двигатель, открыть дверцы кабины, рассмотреть приборный щиток. И хотя работа над моделью еще не завершена и машина собрана лишь «наживо, на одну гайку», узнаю в ней известный «ролле-ройс» — автомобиль, на котором ездил В. И. Ленин.

Это четвертая микромодель из «ленинской серии», задуманной московским инженером-конструктором Д. А. Хандросом. А открывает ее модель паровоза «У-127». Только очень острый глаз может прочитать на крышке котла: «От беспартийных — коммунистам».

В 1923 году беспартийные рабочие депо Москва—пассажирская бывшей Рязанско-Уральской железной дороги во внеурочное время отремонтировали паровоз и передали его коммунистам депо, отмечавшим шестилетие ячейки.

А в январе 1924 года «У-127» вел траурный поезд из Горок в Москву...

Сейчас паровоз стоит в специальном павильоне у Павелецкого вокзала.

Около полутора лет работал умелец над своей микромоделью. В Ленинградском музее железнодорожного транспорта он изучил чертежи, по которым в 1910 году на Путиловском заводе был построен «У-127». Они помогли с ювелирной точностью воспроизвести все детали локомотива. В нем открываются люки и двери, песочница и топка, действуют ходовая и кривошипная части. И даже двухтональный свисток «ростом» в один миллиметр. Кстати, о размерах. В «У-127», например, 2 566 деталей! А колесо последней модели «ролле-ройса», состоящее из 43 деталей, весит... две сотых грамма!

Но, конечно, не только размеры поражают в этих моделях, сделанных из самшита, ореха, слоновой кости. Абсолютное соответствие оригиналу — вот что еще удивляет в них.

— Работая над моделями, я становился историком, механиком, резчиком, сооружением, — рассказал Дмитрий Анатольевич. — Почти год, например, ушел только на изучение паровоза № 293, на котором В. И. Ленин возвращался из Финляндии в Петроград.

Сейчас микромодель паровоза № 293 — на ВДНХ СССР. А вот модель автосаней-вездехода, переделанного из «ролле-ройса» для загородных поездок и хранящегося в Горках, — пока еще на столе умельца. Но и ему предстоит занять место в павильоне «Советская культура» на ВДНХ.

В планах умельца — продолжать эту серию. Дмитрий Анатольевич хочет сделать модель броневика, с которого Владимир Ильич выступал на площади у Финляндского вокзала в апреле 1917 года, и парохода «Святой Николай», что увозил Ленина из Красноярска в далекую ссылку в Шушенское, и пароходов «Красноярец» и «Дедушка», на которых Ильич плавал по Енисею... Мастер уже завязал переписку с сибирскими краеведами, ищет чертежи судов, описания, рисунки...

(Корр. ТАСС)



К 100-летию со дня рождения В. И. Ленина

В годы нового революционного подъема

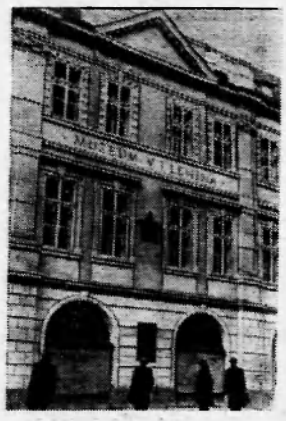

ИСТОРИЧЕСКОЕ РЕШЕНИЕ

В. И. Ленин был уверен в неизбежности нарастания нового революционного подъема в России. Это его предвидение базировалось на том, что основные задачи революции не были решены: крестьяне не получили помещичьей земли, рабочие — 8-часового рабочего дня, не было свергнуто ненавистное народу царское самодержавие. Следовательно, оставались в силе все причины, породившие революцию в 1905 году.

Предвидение вождя стало сбываться уже во второй половине 1910 года, когда началось оживление рабочего движения, участились забастовки на фабриках и заводах Петербурга, Москвы и других крупных промышленных центров. В 1911 году в стачках участвовало уже свыше 100 тысяч рабочих — вдвое больше, чем в предыдущем.

В связи с оживлением революционного движения в России Ленин поставил перед большевиками как важнейшее дело — возрождение легальной марксистской печати. В Петербурге по его совету большевики, преодолевая большие трудности, организовали легальную еженедельную газету «Звезда». А в Москве был создан легальный большевистский журнал «Мысль».

Собирание всех революционных сил страны во главе с рабочим классом, подготовка новой революции против царизма — так формулировал тогда Владимир Ильич главную задачу. В этот период уже никто из большевиков не сомневался в том, что дальнейшее пребывание их с меньшевиками в одной партии стало немыслимым. Ленин выдвинул задачу сплочения воедино всех большевиков и оформить их в самостоятельную партию. С этой целью было решено созвать общепартийную конференцию. Местом ее проведения была избрана Прага.

VI Всероссийская конференция РСДРП открылась 5 (13) января 1912 года и провела все свои 23 заседания в условиях строгой конспирации, в небольшой скромной комнате Народного дома в Праге, на Гиберской улице, 7 (сейчас в этом доме музей В. И. Ленина). Вся работа конференции проходила под непосредственным руководством В. И. Ленина. Он был избран ее председателем, выступал на заседаниях с докладами и сообщениями по важнейшим вопросам, подготовил проекты резолюций, ставшие после их обсуждения решениями конференции.

По предложению Владимира Ильича конференция объявила себя верховным партийным органом, призванным создать правомочные руководящие центры и возродить партию.

Конференция заслушала доклад Ленина о современном моменте и задачах партии и приняла разработанное им по этому вопросу решение. В докладе и решениях конференции был дан глубокий анализ политического положения в России, показано нарастание революционного движения против царизма.

Конференция приняла написанную Лениным резолюцию «О ликвидаторстве и о группе ликвидаторов», в которой отмечалось, что ликвидаторское течение уже давно признано всей партией как проявление «влияния буржуазии на пролетариат», что ликвидаторская группа «своим поведением окончательно поставила себя вне партии». Тем самым конференция исключила ликвидаторов из пролетарской партии. Благодаря этому историческому решению большевики навсегда покончили с остатками формального объединения с меньшевиками. Произошло окончательное оформление самостоятельного существования большевистской партии, созданной Лениным в 1903 году. Конференция избрала Центральный Комитет партии. В его состав вошли В. И. Ленин, Ф. И. Голощекин, Г. К. Орджоникидзе, С. С. Спандарян и др. На первом заседании ЦК в состав членов ЦК были кооптированы И. В. Сталин и И. С. Белостоцкий.

Ленин, большевики развернули в России и за границей борьбу за осуществление решений Пражской конференции. Члены большевистского ЦК выезжали на места с докладами о конференции, решения которой вскоре одобрили Петербургская, Московская, Киевская, Полтавская, Харьковская, Бакинская, Тифлисская и другие партийные организации.



На снимках: слева — Музей В. И. Ленина в Праге. В этом здании состоялась VI Всероссийская конференция РСДРП. Зал, где проходили заседания конференции.



В КРАКОВЕ И ПОРОНИНЕ

В июне 1912 года В. И. Ленин переехал из Парижа в польский город Краков. (Тогда он, как и вся Галиция, входил в состав Австро-Венгрии). Это было значительно ближе к России и цель переезда состояла именно в том, что отсюда можно было установить более тесные связи с Петербургом, Москвой и другими центрами страны, и, следовательно, более успешно направлять работу партийных организаций, руководить газетой «Правда».

Живя в Кракове и деревне Поронине, находящейся вблизи известного горного курорта Закопане (переезд сюда на летние месяцы в 1913 и 1914 гг. обуславливался болезнью Н. К. Крупской), Владимир Ильич еще больше связался с польским рабочим движением, с польскими социал-демократами и оказывал им серьезную помощь.

Ленин добился установления тесного контакта Заграничного бюро ЦК с депутатами-большевиками, избранными в IV Думу.

Депутаты-большевики по указанию Ленина и ЦК отмежевались от меньшевиков и образовали в Думе самостоятельную «Российскую социал-демократическую рабочую фракцию». Владимир Ильич внимательно следил за ее деятельностью, направлял ее работу. Важнейшие выступления большевиков в Думе подготавливались Лениным или с его участием.

В конце декабря 1912 года в Кракове на квартире Ленина состоялось совещание Центрального Комитета с партийными работниками, прибывшими из разных городов России. Совещание подытожило опыт деятельности большевистской партии после Пражской партийной конференции.

С докладом по этому вопросу выступил В. И. Ленин, в котором дал глубокий анализ стачечной борьбы 1912 года. Он сделал также доклад «Об отношении к ликвидаторству и об единстве». Совещание приняло написанную Лениным резолюцию, центральным пунктом которой было тактическое положение о единстве социал-демократических рабочих снизу — в заводских ячейках, фабричных и заводских комитетах, районных группах и т.д. Ленинское положение о тактике единого фронта снизу прочно вошло в арсенал стратегии и тактики Коммунистических партий.

Под руководством Владимира Ильича состоялось также совещание ЦК с партийными работниками осенью 1913 года в Поронине. На нем Ленин выступил с отчетным докладом о работе ЦК. Прежде всего он указал на то, что рост революционного движения и успех в деле налаживания партийной работы в России подтвердили правильность линии большевистской партии. Совещание приняло по докладу ЦК написанные Лениным решения: «О задачах агитации в настоящий момент», «Резолюция по организационному вопросу и о партийном съезде».

Ленин выступил на совещании с большим докладом по национальному вопросу, который в то время приобрел животрепещущее значение.



В. И. Ленин (1914 г.). Закопане.

Связи Ленина с Россией еще больше окрепли, его руководство партией стало еще более оперативным. Он жил вдали от Родины, но был тесно связан с рабочим классом России, был подлинным его руководителем. Накануне каждой политической кампании Ленин проводил в Кракове или Поронине совместные совещания Российского и Заграничного бюро ЦК.

Наряду с практической работой по руководству партией Владимир Ильич в течение октября—декабря 1913 года и в первые месяцы 1914 года продолжал трудиться над всесторонним обоснованием теории и политики партии по национальному вопросу.

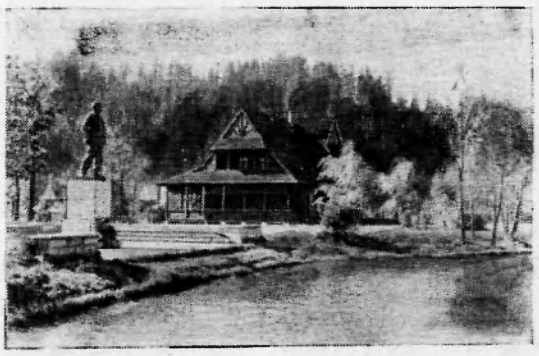

На снимках: вверху — дом номер 41 по улице Королевы Ядвиги (бывшая улица Звежинецка) в Кракове. Здесь В. И. Ленин и Н. К. Крупская жили с конца июня по сентябрь 1912 года.

Дом в Поронине, в котором в летние месяцы 1913—1914 гг. жил В. И. Ленин. Теперь здесь музей.

ФОТОХРОНИКА ТАСС.

ИЗДАНИЕ ГАЗЕТЫ «ПРАВДА»

Еще в начале 1912 года на заседании ЦК обсуждался вопрос о необходимости издания в России массовой ежедневной рабочей газеты. Позднее потребность в ней еще более стала необходимой, особенно после того, как царизм совершил еще одно кровавое злодеяние: расстрел войсками на Ленских золотых приисках в Сибири безоружных рабочих, проводивших мирную экономическую стачку. Ленские события явились сильным толчком для крутого революционного подъема масс. Передовые петербургские рабочие откликнулись на призыв большевиков и выступили с предложением о создании ежедневной газеты и выражением готовности содержать ее за счет добровольных взносов. Инициатива эта встретила горячее одобрение рабочих всей России.

Первый номер «Правды» вышел в Петербурге 22 апреля (5 мая) 1912 года. День ее выхода стал затем отмечаться как праздник рабочей печати.

Издание ежедневной рабочей газеты Ленин характеризовал как «великое дело, которое совершили петербургские рабочие». «Правда» издавалась на средства рабочих и пользовалась их исключительной любовью. Без этого она не могла бы просуществовать столь длительное время в условиях полицейских гонений. Газету преследовали большими денежными штрафами. Царское правительство закрывало газету восемь раз, но она продолжала выходить под другими названиями: «Рабочая Правда», «Северная Правда», «Правда Труда», «За правду», «Пролетарская Правда», «Путь Правды», «Рабочий», «Трудовая Правда».



Несмотря на то, что Владимир Ильич находился за границей, далеко от Родины, он повседневно руководил «Правдой». Фактически он выполнял все основные функции ее главного редактора. Часто сам писал в «Правду».

Будучи легальным партийным центром в России, «Правда» развернула большую нелегальную организационную работу. Через нее шли директивы Ленина и Центрального Комитета в местные партийные организации и информационные материалы местных партийных органов — в ЦК, к Ленину. Высоко подняв знамя партийности, «Правда» под руководством Ленина развернула борьбу против ликвидаторов, троцкистов, отзовистов и всех иных оппортунистов.

На снимке: в петербургской типографии на Ивановской улице (1914 год). Распространители «Правды» получают свежий номер газеты.

Сфере обслуживания — неослабное внимание

(Окончание. Начало на 1-й стр.)

Кстати, об условиях. Думается, что все службы сферы обслуживания должны не оправдывать свои недочеты климатическими условиями, а наоборот строить свою работу, прежде всего, с учетом всех условий и всего населения.

Острую нужду испытывает население в услугах бытовых и коммунальных служб. Культурно-бытовые запросы наших отдаленных поселков ничем не отличаются от потребностей жителей района. Хорошие парикмахеры, телемастера, швеи и мастера бытовой техники необходимы и в Былино, и в Зайцевой Речке, и в Ларьяке, и в Корликах. А филиалы комбината бытового обслуживания созданы далеко не во всех поселках. Но там, где руководители ведущих организаций заботятся о быте своих рабочих, они есть (Ваховск, Мегион, Ларьяк). Поселки, где пока нет возможности открыть филиалы, ждут появления выездных бригад КБО, а они бывают в глубинках района редкими гостями.

Да и в самом райцентре руководителям предприятий пора позаботиться об улучшении обслуживания населения, а, следовательно, и о создании условий работникам КБО: расширении помещений, обеспечении жильем мастеров. Следует повысить ответственность за свою работу и некоторым работникам КБО. Не всегда на рабочем месте часовой мастер, не придерживаются прейскуранта парикмахеры филиала на 5 квартале Нижневартовска, цены за химзавивку, окраску волос завышаются чуть ли не вдвое. Не раз этот вопрос поднимался, сообщалось о нечестном отношении парикмахеров к своим служебным обязанностям и на сессии поселкового Совета, но они продолжают делать свое дело, не приняло мер и руководство комбината.

Плохо выполняют свои обязанности и работники коммунальных хозяйств. Руководители ЖКК и ЖКО слабо активизируют население на благоустройство поселков, мало с ним связаны.

Устраивать быт советского человека — дело не легкое, но почетное и благородное. И каждым работникам сферы обслуживания должно владеть чувство гражданского долга, сознание важности своих общественных обязанностей. Не культурных, не образованных, равнодушных людей в сфере обслуживания не должно быть. Поэтому долг всех администраций, партийных и профсоюзных организаций — больше уделять внимания закреплению, расстановке и воспитанию кадров этих почетных служб хорошего настроения и здорового, устроенного быта.

Н. СЕНЬКОВА.

„Великий почин“

28 июня исполняется пятьдесят лет со дня написания Владимиром Ильичем Лениным работы «Великий почин». Работа эта по глубине содержания, по выраженным в ней мыслям принадлежит к выдающимся произведениям научного коммунизма. Непосредственным поводом для ее создания были первые коммунистические субботники. В «Великом почине» В. И. Ленин глубоко проанализировал значение субботников и выдвинул важные принципиальные положения о социализме и коммунизме.

Рейд печати

Почему не чувствуется забота о покупателе?

Магазин «Новинка». Название едва ли соответствует внутреннему содержанию магазина: на полках почти пусто, а в ассортименте — порченые продукты и продукты с истекшим сроком (детская смесь, сухое молоко неоднократно снимались с продажи работниками санэпидстанции).

Бойкая торговля идет в винноводочном отделе: в продажу поступила водка. О ней руководители районного потребительского общества побеспокоились. А вот то, что в этом же отделе рыбные и овощные консервы выпуска 1965 года не пользуются спросом у покупателей, их почему-то не волнует.

Не на высоте и санитарное состояние магазина. На витринах пыль недельной давности, влажная уборка проводится от случая к случаю, подсобные помещения не проветриваются.

Неприятное впечатление осталось и от посещения базы райпо. Территория захламлена, подъезда нет, вновь поступающие товары стружаются прямо в грязь. Пустая тара разбросана по всей территории. Около складов валяются битая посуда, испорченные продукты, подлежащие уничтожению.

На базе имеется достаточные количество масла. Но на днях поступило еще 500 ящиков. И все это потому, что руководители райпо не планово, без расчета подают заявки на продукты.

В ведении районного потребительского общества находится пекарня. Ее помещение не соответствует санитарным нормам. На вопрос: «Почему пекарня в таком состоянии?» заместитель председателя райпо тов. В. Бурковский ответил: «Капитальный ремонт в пекарне начнем в августе, откроем кондитерский цех, строительные материалы уже подвезены...»

Из предприятий общественного питания в распоряжении райпо имеется одна столовая, обслуживающая весь район старого Варгавска. В трудных условиях приходится трудиться коллективу столовой: плохое снабжение водой, другие недочеты. При опросе посетителей в адрес работы столовой было сказано много хороших пожеланий и замечаний. Заведующая З. А. Лапшина согласилась с рядом предложений и пообещала обратить внимание на улучшение качества блюд и обслуживания.

Наш вывод: руководителям райпо следует внимательнее относиться к запросам и нуждам жителей Нижневартовска, учитывать культурный рост и специфику района.

Г. ТЕРЕШКОВА,
товаровед розничной торговли райпо.
А. РОЗЕНБЕРГ,
врач санэпидстанции.
А. ВАЖЕНИНА,
наш. корр.

Из писем в редакцию

Одни только обещания

На протяжении трех лет начальник треста «Мегионгазстрой» тов. Пикман обещает построить контору для работников орса № 3, но увы... Все это только одни обещания. В торговом отделе 6 человек: начальник торготдела, начальник орса, 4 товароведа — все работают в одном кабинете в 10 квадратных метров. За одним столом сидим по два человека.

Хотелось бы узнать: долго ли еще ждать обещанного?

В. Омгибесова, М. Машнова, В. Зорькина, Н. Бусова.

«КОГДА НЕТ СОГЛАСОВАННОСТИ»

Поднятый в этой заметке, напечатанной в номере за 29 мая, вопрос о совместном строительстве подъездной дороги ставился перед начальником автобазы № 9 тов. Чащиным, перед руководителями треста «Мегионгазстрой» тов. Никманом и Киндратом администрацией СУ-909, ДСРУ-3 и автобазой № 95 еще в 1968 году. От предложения о совместном строительстве тт. Чащин, Пикман, Киндрат отказались.

Ю. ШЕРЕМЕТЬЕВ,
начальник СУ-909.



Кто сказал, что несчастливое?..

ДЛЯ СРЕДНЕЙ школы № 2 это — первые экзамены, а для юношей и девушек десятиклассников в школе — последние.

Позавчера мы побывали на экзамене по физике. Скромная обстановка, на партах различные приборы для лабораторных работ.

К экзаменационному столу подходит высокая девушка. Это — Наталия Жадан. Перед ней белые листочки-билеты. Какой взять? Вроде бы на каждый из них готова ответить! Но... Билет в руках Наташи. Преподаватель Галина Геннадьевна Кирпичева и члены государственной экзаменационной комиссии записывают его номер. За строгостью их лиц мелькает мгновенное подобие улыбки и снова серьезность. Что бы это все значило?

Может быть, все-таки спросить? Председатель экзаменационной комиссии Анатолий Дмитриевич Петров замечает наше нетерпение и, «смилостившись», тихо «по секрету» сообщает, что Наташе попалась «чертова дюжина».

— Значит, билет номер тринадцать?

— Да, но Наташа неплохо сдала все предыдущие экзамены. Думаю, что и этот она выдержит.

«Несчастливое» число билета не смутило выпускницу. Вскоре она уже стояла у доски и отвечала на первый вопрос: природа электрического тока в электролитах... Законы Фарадея... Использование электролиза в технике...



Чувствуется, что Наташа хорошо знает то, о чем рассказывает.

...Зря волновалась за свою ученицу преподаватель физики Галина Геннадьевна. Государственная комиссия оценивает ответ выпускницы высоким балом — четверкой.

А потом отвечает Салават Батретдинов... Берет билет Василий Голубцов...

Улыбающуюся Наташу Жадан в коридоре окружили одноклассники. Мы тоже присоединяемся к ним и поздравляем девушку с успешной сдачей экзамена.

— Наташа, вас не смутил «коварный» номер билета.

— А вы знаете, я обратила внимание на номер билета после ответа, когда возвращала его комиссии.

— На днях вы получите аттестат зрелости, а потом?

— Моя мечта — поступить в Тюменский индустриальный институт и стать инженером.

— Рады твоему выбору, Наташа!

Впереди у сегодняшних выпускников школы последний экзамен — химия. Что ж, «ни пуха, ни пера», завтрашние студенты, завтрашние труженики!

На снимках: члены государственной экзаменационной комиссии (слева) Н. И. Захарченко, А. Д. Петров, Т. И. Бирюкова и Г. Г. Кирпичева принимают экзамен у Салавата Батретдинова. На втором снимке: у доски Наталия Жадан.

Текст А. ЛАСКИНА.
Фото А. НОВОСЕЛОВА.

Иван Кырий

Во имя отца и сына...

(Окончание. Начало в № 74).

Когда зажгли свет, отец Ананий ехидно кивнул в сторону отца Онуфрия:

— Ну, как?

— А вот в церкве ты меня не перекричишь, — ответил сердито Онуфрий. — В доме же нет никакого резонанса.

— И в церкве перекричу, — заявил Ананий.

— Нет!

— Перекричу!

— Черта лысого!

— Перекричу!

— На спор! На спор! — крикнул кто-то.

Подбадриваемый компанией, хмельные отцы ударили по рукам. Тот, кто проиграет, должен на четвереньках вывезти победителя на спине из церкви. Руки отцам разнял дьяк и первым пошел к дверям открывать церковь.

...Шел двенадцатый час ночи. В сельском клубе как раз заканчивалось общее собрание колхозников, когда на порог, запыхавшись, вбежал артельный сторож дед Автомон Пшык и тревожным голосом сообщил:

— А-а в церкве, кажется, пожар!

За несколько минут людей из клуба как ветром вымело. Те, кто первыми прибежали к церкви, увидели необычную картину: из нее, держа в руках пылающие свечи, выходили, икая и улюлюкая, пьяные мужчины и женщины, а впереди их на четвереньках отец Онуфрий, на спине которого тоже со свечою в руке гордо восседал новый батюшка, здоровило отец Ананий. Увидев людей, что столпились перед входом, он не скомандовал отцу Онуфрию «тпру», а наоборот пришпорил его каблуками в бока и громовым басом заревел:

Конь мой, конь
Конь вороной...

Последние слова его песни затерялись в раскатистом смехе колхозников. Не смеялся в толпе лишь дед Автомон. Сплюнув сердито в сторону, он перекрестился и сказал сам себе: «Во имя отца и сына... Сколько живу, еще такого лоскудства не видел...».



Краснодарский край. Самодеятельный народный ансамбль песни и танца ордена Ленина колхоза «Кубань» Усть-Лабинского района за семь лет дал около 1 000 концертов. 70 дипломов и грамот, которые получил ансамбль, свидетельствуют о большом творческом пути.

Певцы и танцоры выступают перед односельчанами, тружениками района и края. Концерты дважды лауреата Всероссийских смотров любительских музыкальных коллективов с большим успехом прошли в братской Чехословакии.

К олимпиаде народного искусства Кубани, посвященной 100-летию со дня рождения В. И. Ленина, ансамбль готовит новую интересную программу. В ней будет цикл песен о В. И. Ленине и любимые песни Ильича, музыкально-хореографическая композиция «Мы родину славим трудом».

На снимке: массовая пляска «Кубанские вечера». На переднем плане — солисты Елена Сачкова (слева), Александр Демченко и Валентина Моисеева.

Фото Е. Шулепова.

Фотохронина ТАСС.

Тихо! Идет съемка

«Повесть о чекисте»

«Я был свой среди чужих и чужой среди своих»... — говорит о себе герой фильма «Повесть о чекисте», работу над которым закончили на Одесской киностудии режиссеры Б. Дуров и С. Пучкиян.

Николай Крафт, немец по национальности, вырос в Одессе, работал на судоремонтном заводе. 1943 год. Фашисты оккупировали город. Крафт остался на заводе, заслужил доверие гитлеровцев... Так инженер Николай Крафт стал разведчиком. О мужестве и стойкости советского человека в годы войны, о героической борьбе на оккупированной территории расскажет будущий фильм. В роли Крафта снимается артист Вильнюсского академического драматического театра Лаймонас Норейка.

„КУРА НЕУКРОТИМАЯ"

Так называется роман азербайджанского писателя Исмаила Шихлы, по мотивам которого кинематографисты республики создают одноименный фильм (автор сценария Исмаил Шихлы, режиссер Гусейн Сеид-Заде). Действие романа и будущей картины происходит в начале века, когда среди народных масс Азербайджана начинает распространяться просвещение.

Поступайте учиться в наш техникум

Тобольский зооветтехникум является старейшим сельскохозяйственным учебным заведением в Западной Сибири.

Он создан на базе ветеринарно-фельдшерской школы, основанной в 1878 году. Можно считать, что техникум существует уже 91 год. За это время школа и техникум подготовили большое количество специалистов животноводства — зоотехников и ветеринарных фельдшеров.

В настоящее время техникум является крупным учебным заведением. На дневном и заочном отделениях учатся 1 120 учащихся. В 1968 году было выпущено 167 специалистов, тогда как ветеринарно-фельдшерская школа за 40 лет дореволюционного периода подготовила только 270 человек. Имеющееся в зооветтехникуме заочное отделение дает возможность практикам сельского хозяйства без отрыва от производства получить среднее специальное образование.

Кроме основной специальности окончившие техникум получают рабочие профессии: техника по искусственному осеменению сельскохозяйственных животных, наладчиков по механическому доению коров и электрострижке овец, шофера и мотоциклиста.

У нас есть хорошая учебно-материальная база: оборудованные кабинеты с наглядными пособиями как по специальным, так и общеобразовательным предметам, учебная ветеринарная клиника, учебно-производственное хозяйство, где учащиеся получают необходимые практические навыки.

Во внеучебное время учащиеся занимаются в спортивных секциях, кружках художественной самодеятельности и предметных кружках. В распоряжении учащихся богатая библиотека и читальный зал.

В настоящее время зооветтехникум производит прием учащихся на зоотехническую и ветеринарную специальности очного отделения и зоотехническую специальность заочного отделения. Кроме свободного приема производится прием учащихся по направлению колхозов и совхозов.

И. БУРЛАКОВ,
преподаватель зооветтехникума.

◆◆◆ ◆◆◆ ◆◆◆

КОРЬ — ОПАСНОЕ ЗАБОЛЕВАНИЕ

Большую опасность для детей первых лет жизни представляет корь. Корь — острое заболевание вирусной природы, которое часто дает тяжелые осложнения: воспаления легких, дыхательных путей, среднего уха, иногда поражает головной мозг (послекоревой энцефалит). Кроме того она сильно угнетает, снижается сопротивляемость организма ребенка к другим заразным заболеваниям: дифтерии, дизентерии, гриппу. Корь является и частой причиной возникновения туберкулеза, ревматизма и других заболеваний.

В предохранении ребенка от данной болезни большую роль играет прививка живой коревой вакцины, которая проводится одновременно всем детям, не болевшим корью, в возрасте от 1 года до 10 лет. Прививка переносится легко, не дает осложнений и образует стойкий иммунитет. Такие прививки проводятся с 23 июня по 28 июня в помещении детской консультации Нижневартовска на лятом квартале с 9 часов до 17 часов.

Просим всех родителей своевременно привить своих детей.

В. ОБОРНИНА,
медицинская сестра детской консультации.

Наш календарь



26 июня исполняется 100 лет со дня рождения датского писателя-коммуниста Мартина Андерсена-Нексе (1869—1954). Один из крупнейших литераторов мира, он первым на Западе воплотил в своем творчестве принципы социалистического реализма, стал создателем эпопеи о жизни и борьбе рабочего класса, выразителем пролетарского, революционного гуманизма.

Мартин Андерсен-Нексе всегда был большим и искренним другом Советского Союза. Он часто приезжал в нашу страну. В своих книгах — «Навстречу молодому дню», «Два мира» и других он правдиво рассказал о Советском государстве. Огромным творческим достижением писателя явились широко известные романы — «Пелле — завоеватель», «Дитте — дитя человеческое», «Мортен Красный», «Потерянное поколение».

Фотохронина ТАСС.

В мире необычного

Океанские рекордсмены

Что позволяет многим обитателям тропических зон Тихого океана развивать скорость до ста и более километров в час?

Ответ на эту загадку ученым поможет найти... посылка, присланная с Дальнего Востока зоологическим институтом Академии наук СССР в Ленинграде. В посылке весом в одну тонну — самые быстроходные в мире рыбы: парусники, тунцы, марлины. За рекордсменами «рыбьего царства» охотились участники научной экспедиции, работавшие на борту поискового судна Тихоокеанского института рыбного хозяйства и океанографии. Чтобы рыба сохранилась в долгом пути, каждый экземпляр был специально заморожен.

Ученых интересует главным образом строение рыб, развивающих огромную скорость, очень подвижных и маневренных.

После научной обработки рыб-великанов (а их размер от полутора до двух метров) многие будут включены в постоянную ихтиологическую экспозицию Зоологического музея.

(Корр. ТАСС).

Зам. редактора **В. НИСЕЛЕВ.**

ТЕЛЕПРОГРАММА

ЧЕТВЕРГ, 26 ИЮНЯ

20.00 Документальный фильм «Дома, с друзьями, на сцене».
20.30 Передача «Ленинские зачеты».
20.50 Художественный фильм «Дело Тимо Риннельта».

ПЯТНИЦА, 27 ИЮНЯ

20.00 Новости.
20.10 Киножурнал «Новости дня».
20.20 Передача «Твори, выдумывай, пробуй».
20.40 Художественный фильм «Человек, которого я люблю».

Нижневартовская аптека № 58 работает с 9 до 21 часа. В субботу и понедельник — с 9 до 18 часов. Обеденный перерыв с 13 до 14 часов.

Выходной день — воскресенье.

АДМИНИСТРАЦИЯ.

Мегионской конторе бурения требуются:

1. Плотники по обслуживанию буровых.
2. Повара для работы на буровых.
3. Электромонтеры по обслуживанию буровых на электроприводе.
4. Слесари по ремонту и обслуживанию котельных на буровых.
5. Электросварщики.

За справкой обращаться в отдел кадров конторы бурения.

АДМИНИСТРАЦИЯ.

Нижневартовская типография управления по печати Тюменского облисполкома. Заказ 536.

ЭЛИЧЕСТВ

КАДРОВ:

344

Заглавие

«Ленинское знамя»

Подзаголовочные данные, учредитель

Орган Нижневартовского районного комитета КПСС и районного Совета депутатов трудящихся Тюменской области.

Страна и место издания

Россия, г. Нижневартовск

Период издания

1969 г., июль-декабрь

Периодичность **3 раза в неделю**

Приложения

Примечания

ISSN

Изменения в заглавии с указанием дат

Место хранения оригинала

МУ "Библиотечно-информационная система"

Заглавие

«Ленинское знамя»

Хронологический охват материалов на рулоне

1969, № 79-156

Приложения

Отсутствуют след. №№ (стр.)

Оригинал плохо читается (№№ газет и стр.)

Неправильный переплет (№№ газет и стр.)

Рулон № 2

ИЮЛЬ

XIII 11/85 №79 – 156 (77) VII – XII

Пролетарии всех стран, соединяйтесь!

ЛЕНИНСКОЕ ЗНАМЯ

ОРГАН НИЖНЕВАРТОВСКОГО РАЙОННОГО КОМИТЕТА КПСС И РАЙОННОГО СОВЕТА ДЕПУТАТОВ ТРУДЯЩИХСЯ ТЮМЕНСКОЙ ОБЛАСТИ

№ 79 (2593) Год издания 27-й | ВТОРНИК, 1 ИЮЛЯ 1969 ГОДА | Цена 2 коп.

Информационное сообщение

о Пленуме Центрального Комитета Коммунистической партии Советского Союза

26 июня 1969 года состоялся Пленум Центрального Комитета КПСС.

Пленум заслушал доклад Генерального секретаря ЦК КПСС тов. **Л. И. Брежнева** «Об итогах международного Совещания коммунистических и рабочих партий».

В прениях по докладу выступили тт. **П. Е. Шелест** — первый секретарь ЦК Компартии Украины, **В. В. Гришин** — первый секретарь Московского горкома КПСС, **Д. А. Кунаев** — первый секретарь ЦК Компартии Казахстана, **П. Н. Федосеев** — директор Института марксизма-ленинизма при ЦК КПСС, **Г. И. Чирнев** — первый секретарь Якутского обкома КПСС, **Л. А. Кулиджанов** — первый секретарь правления Союза кинематографистов СССР, **А. А. Епишев** — начальник Главного политического управления Советской Армии и Военно-Морского Флота, **В. С. Толстиков** — первый секретарь Ленинградского обкома КПСС.

Пленум ЦК единодушно принял Постановление по докладу тов. Л. И. Брежнева «Об итогах международного Совещания коммунистических и рабочих партий».

ОБ ИТОГАХ МЕЖДУНАРОДНОГО СОВЕЩАНИЯ КОММУНИСТИЧЕСКИХ И РАБОЧИХ ПАРТИЙ

Постановление Пленума Центрального Комитета КПСС,

принятое 26 июня 1969 года

Заслушав и обсудив доклад Генерального секретаря ЦК КПСС т. Брежнева Л. И. «Об итогах международного Совещания коммунистических и рабочих партий», Пленум ЦК КПСС целиком и полностью одобряет политическую линию и практическую деятельность Политбюро ЦК КПСС, направленную на укрепление сплоченности мирового коммунистического движения, работу делегации КПСС на международном Совещании коммунистических и рабочих партий, состоявшемся в Москве с 5 по 17 июня 1969 г.

Пленум ЦК КПСС считает, что международное Совещание коммунистических и рабочих партий явилось большим успехом коммунистического, рабочего и всего освободительного движения. Совещание окажет огромное влияние на дальнейшее развертывание борьбы против империализма на основе самого широкого единства действий всех демократических, прогрессивных сил мира. Совещание ознаменовало важный этап на пути укрепления сплоченности международного коммунистического движения на принципах марксизма-ленинизма, пролетарского интернационализма.

Сам факт созыва Совещания с таким числом участников убедительно подтвердил, что коммунистические и рабочие партии сознают свою высокую ответственность за судьбы движения, с которым связано будущее человечества. Весь ход Совещания показал усиление тенденции к сплочению, к единству коммунистических и рабочих партий во имя общих интересов движения, от которых неотделимы интересы каждой партии. Развитию и укреплению этой тенденции способствовали методы подготовки и проведения Совещания, которые характеризовались свободным, демократическим обсуждением проблем, коллективной разработкой документов, широкой гласностью, подлинно товарищеским равноправным сотрудничеством.

Документы, принятые Совещанием, отвечают целям и потребностям мирового коммунистического движения на современном этапе его развития, задачам усиления борьбы против империализма, за национальное и социальное освобождение народов, за мир, демократию и социализм.

В документах Совещания, в выступлениях его участников обобщен огромный опыт коммунистического движения, дан глубокий анализ современного мирового развития, содержится важный вклад в марксистско-ленинскую теорию.

Важнейшее значение имеет принятый Совещанием Документ «Задачи борьбы против империализма на современном этапе и единство действий коммунистических и рабочих партий, всех антиимпериалистических сил». В Документе подчеркивается тот непреложный факт, что главная линия мирового развития по-прежнему определяется силами революции и социализма, мира и национально-освободительного движения. В нем указаны пути подъема всей борьбы против империализма на новый, более высокий уровень, пути практической организации единства действий широких народных масс во всем мире.

(Окончание на 2-й стр.)

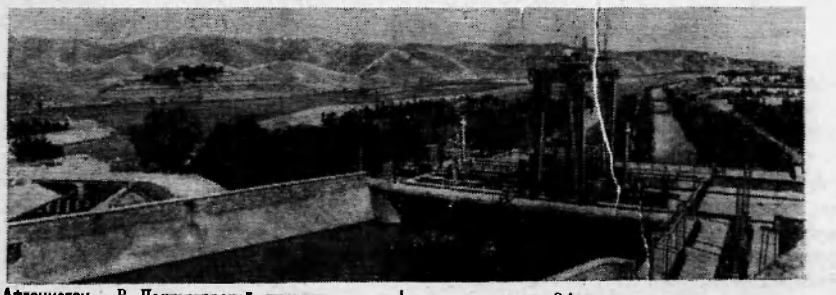

Афганистан. В Нангархарской провинции с помощью Советского Союза построен комплекс сооружений Джелалабадской ирригационной системы.

Канал протяженностью 70 километров позволил оросить пустынные земли долины. Здесь станут плодородными 24 тысячи гектаров земли, которые будут давать два-три урожая в год.

На снимке: головное сооружение ирригационной системы.

Фото А. Стужина. Фотохроника ТАСС



Внимательно следил за ходом Совещания коммунистических и рабочих партий лектор-международник, политинформатор автотракторной конторы Анатолий Дмитриевич Бобринский. С каждым материалом Совещания он шел к шоферам, ремонтникам, трактористам, чтобы разъяснить миролюбивую политику форума коммунистов. Сейчас у него на очереди беседа с рабочими по материалам июньского Пленума ЦК КПСС «Об итогах международного Совещания коммунистических и рабочих партий».

На снимке: А. Д. Бобринский.

Фото А. НОВОСЕЛОВА.

Политинформатор

Красный уголок нефтепромысла № 2 НПУ «Мегионнефть». Время — семь часов утра. До выезда на вахту в каждый вторник сюда собираются все труженики промысла, чтобы послушать очередную политическую информацию. Такой строгий порядок здесь заведен давно. Нет ни объявлений, ни приглашений. Но все рабочие отлично знают: вторник—день политической информации. А кому не хочется послушать последние новости, разобраться в сложных вопросах международной обстановки? И кто как ни политинформатор поможет все это осмыслить?

Велика роль политинформатора. От него во многом зависит формирование общественного мнения и правильных взглядов советских людей, их политический и духовный рост, развитие социальной и общественной активности.

«Наша жизнь до предела насыщена фактами и событиями, разобраться в которых не всегда просто. И наша обязанность—помочь людям разобраться во всех волнующих их вопросах», — говорят политинформаторы нефтепромысла № 2 Г. Г. Жемейцев, Н. А. Гирфанов и Н. М. Вачаев.

Конечно, в наше время хватает современных технических средств информации — печать, радио, телевидение, кино. Но никакие технические средства не заменят непринужденную и непосредственную беседу политинформатора — самую активную форму общения с людьми. Это как раз и потребовало усилить роль политинформатора, а вместе с тем и повысить значение политической информации.

Понимают всю важность политинформации руководители нефтепромысла № 1 и цеха пароводоснабжения НПУ «Мегионнефть». Например, секретарь парторганизации ПВС В. И. Скалозуб только за последнее время сам провел шесть бесед по материалам Московского Совещания коммунистических и рабочих партий. Активно здесь выступают политинформаторы коммунисты В. С. Киричок и В. М. Монахов, беспартийный А. Д. Иванов и другие.

Регулярно проводит читки и беседы среди коллектива УПТК треста «Мегионгазстрой» политинформатор В. И. Веселовзоров. Большую политико-воспитательную работу ведут политинформаторы ремонтно-эксплуатационной базы флота. Однако с началом навигации она несколько приутихла. А ведь читки, беседы можно с успехом проводить среди команд и на судах.

Политинформатор. Его ежедневно ждут тысячи людей с интересными беседами и рассказами о текущих событиях в стране, о международном положении, с беседами на экономические темы, по вопросам морали и быта. Но он не в силах охватить все богатства событий, которые за короткое время совершаются в мире, в политической и культурной жизни страны. Значит, каждый политинформатор должен специализироваться на определенной отрасли.

От специализации политинформаторов зависит действенность их работы, ее идейно-политическое влияние на массы. Это должны учесть партийные организации. Они полностью отвечают за состояние дел на предприятии, за воспитание коллектива. Парторганизации должны решать, какое направление избрать для того или иного политинформатора, как включить в активную политическую работу лучшие кадры, как использовать агитационные средства, которыми мы располагаем.

ОБ ИТОГАХ МЕЖДУНАРОДНОГО СОВЕЩАНИЯ КОММУНИСТИЧЕСКИХ И РАБОЧИХ ПАРТИЙ

Постановление Пленума Центрального Комитета КПСС,

принятое 26 июня 1969 года

(Окончание. Начало на 1-й стр.)

В Документе неразрывно сочетается марксистско-ленинский анализ мирового развития, существа и возможных последствий агрессивной политики империализма с конкретной платформой антиимпериалистических единых действий. Это позволяет сделать более целенаправленной борьбу за сплочение трех основных революционных сил современности — мировой системы социализма, международного рабочего класса, национально-освободительного движения.

Совещание вновь подтвердило, что оплотом всемирного антиимпериалистического, революционного движения является социалистическая система. От дальнейших достижений социалистической системы и ее сплоченности, использования правящими партиями всех возможностей, заложенных в новом общественном строе, в решающей степени зависит успешное противоборство нового мира со старым. Отсюда следует, что забота об укреплении мировой системы социализма — это одновременно забота о развитии мирового революционного процесса, о действенной борьбе против империализма.

Совещание подтвердило, что главным направлением в деле сплочения социалистической системы является неуклонное осуществление принципов социалистического интернационализма, правильное сочетание национальных и интернациональных задач социалистических государств, развитие братской взаимопомощи и взаимной поддержки. Совещание со всей силой заявило, что защита социализма — интернациональный долг коммунистов.

Совещание подчеркнуло роль рабочего класса как главной движущей и мобилизующей силы и на современном этапе революционной борьбы. Оно отметило большие революционные возможности трудового крестьянства, прогрессивной интеллигенции, молодежи, значение всего демократического, антиимпериалистического движения в капиталистических странах, возрастающую роль в мировом революционном процессе национально-освободительного движения народов Азии, Африки и Латинской Америки.

Совещание особо отметило, что для коммунистических и рабочих партий борьба против империализма, за мир неотделима от борьбы за конечные цели рабочего класса, от борьбы против капитализма как социальной системы, за победу социализма и коммунизма в своих странах.

Принципиальное значение имеет принятие Совещанием Обращения «О 100-летии со дня рождения В. И. Ленина». В Документе подтверждается неизменная верность коммунистов ленинизму, подчеркнуто его всеобщее международное значение. В сжатой форме выражена идеологическая основа единства международного коммунистического движения. Обращение нацеливает коммунистические и рабочие партии на использование ленинского юбилея для широкой пропаганды идей ленинизма, на усиление идеологической работы коммунистов в массах.

Пленум ЦК КПСС отмечает важность и актуальность других документов Совещания. Принятый им Призыв «Независимость, свободу и мир Вьетнаму!» показывает всему миру боевую пролетарскую солидарность коммунистов, их решимость и впредь осуществлять совместные действия в поддержку вьетнамского народа.

«Воззвание в защиту мира» продолжает боевую антимилитаристскую традицию коммунистического движения. В этом Документе дана общая позиция международного коммунистического движения по одному из кардинальных вопросов современности, позиция, направленная на то, чтобы объединить самые широкие демократические и миролюбивые силы на борьбу за предотвращение мировой термоядерной войны.

Пленум с большим удовлетворением отмечает, что как в документах Совещания, так и в выступлениях его участников нашла широкую поддержку политика КПСС, Советского государства, направленная на укрепление позиций социализма, всемерную поддержку народов, борющихся против империализма, за свое социальное и национальное освобождение, на обеспечение мира и безопасности народов и предотвращение термоядерной войны, на утверждение принципов мирного сосуществования государств с различным социальным строем.

Совещание подтвердило правильность линии марксистско-ленинских партий на преодоление возникших разногласий, укрепление единства коммунистического движения. Путь к этому — совместные действия против империализма, всемерное расширение связей и контактов между братскими партиями, обобщение теоретической работы партии, защита и творческое развитие марксистско-ленинской теории.

Пленум ЦК КПСС придает большое значение выводу Совещания о том, что последовательная борьба за чистоту марксизма-ленинизма, против ревизионизма, догматизма, национализма является необходимым условием укрепления рядов компартий, интернационального сплочения коммунистов, повышения их авангардной роли во всем революционном движении.

ЦК КПСС отмечает, что развернувшийся на Совещании обмен мнениями убедительно показал, что внешнеполитический курс нынешнего руководства КПК, его раскольническая политика встречают решительный отпор со стороны подавляющего большинства братских партий.

Пленум единодушно подтверждает позицию, выраженную в выступлении делегации КПСС на Совещании. КПСС будет вести непримиримую борьбу против антиленинских идейных установок нынешних руководителей Китая, против их раскольнической политики и великодержавного внешнеполитического курса. Она сделает все, чтобы защитить от любых посягательств интересы советского народа, строящего коммунизм. Вместе с тем КПСС исходит из того, что коренные интересы советского и китайского народов совпадают. КПСС и впредь будет стремиться сохранять и поддерживать дружеские чувства, которые есть в советском народе по отношению к китайскому народу и которые, несомненно, есть и в китайском народе по отношению к Советскому Союзу и другим социалистическим странам.

Пленум отмечает, что коммунисты и трудящиеся Советского Союза выражают интернациональную солидарность с мировым коммунистическим движением и полностью поддерживают политику нашей партии.

Международное Совещание коммунистических и рабочих партий еще раз продемонстрировало, что коммунистическое движение, несмотря на некоторые трудности в своем развитии, является боевым авангардом всех антиимпериалистических сил, самой могучей политической силой современности.

Пленум ЦК КПСС постановляет:

1. Одобрить принятые Совещанием документы: «Задачи борьбы против империализма на современном этапе и единство действий коммунистических и рабочих партий, всех антиимпериалистических сил»; Обращение «О 100-летии со дня рождения В. И. Ленина»; Призыв «Независимость, свободу и мир Вьетнаму!»; «Воззвание в защиту мира».

2. Опираясь на итоги Совещания, продолжать последовательную линию КПСС на сплочение международного коммунистического движения на принципиальной основе марксизма-ленинизма и пролетарского интернационализма, всемерно развивать связи с коммунистическими партиями по всем линиям, вести борьбу против буржуазной идеологии, за чистоту марксистско-ленинского учения, против правого и «левого» ревизионизма и национализма.

3. Пленум ЦК КПСС одобряет внешнеполитическую линию КПСС и Советского правительства. Внешняя политика СССР играет и впредь будет играть важнейшую роль в общей борьбе антиимпериалистических сил, в укреплении мощи и сплоченности содружества социалистических стран, служить действенным инструментом срыва агрессивных планов империализма, сохранения мира и утверждения принципов мирного сосуществования государств с различным общественным строем, поддержки освободительной борьбы народов.

4. Учитывая, что экономические успехи, научно-технические достижения и укрепление обороноспособности имеют исключительно важное значение для строительства коммунизма в СССР, для антиимпериалистической борьбы и развития революционного процесса. Пленум ЦК КПСС обращает особое внимание партийных, советских и хозяйственных органов на необходимость обеспечения выполнения государственных планов и заданий пятилетки, на завоевание новых высот в области науки, культуры и искусства. Усилия коллективов предприятий, строек, совхозов, колхозов должны быть сосредоточены на повышении эффективности производства, ускорении научно-технического прогресса, росте производительности труда, быстрейшем вводе и лучшем использовании производственных мощностей, максимальном вовлечении в производство имеющихся резервов.

5. Важнейшей задачей является усиление идеологической работы в связи с итогами международного Совещания. Партийным организациям необходимо развернуть активную работу по пропаганде итогов Совещания и принятых им документов, широко используя для этого печать, радио, телевидение, лекции и другие формы.

6. Пленум ЦК подтверждает неизменность линии КПСС на воспитание нашего народа в духе советского патриотизма, в духе дружбы, братства и интернациональной солидарности с народами социалистических стран, со всеми народами, борющимися за свое социальное и национальное освобождение, за демократию, мир и социализм. Чувство гордости за свою партию и страну, готовность отдать все силы для их процветания, глубокое понимание интернационального значения строительства коммунизма в СССР — эти черты сознательного советского гражданина в современных условиях являются особенно важными.

7. Одним из важных выводов, который вытекает из итогов Совещания, является всемерное развитие научной работы по углубленному теоретическому обобщению проблем современности, общих закономерностей и особенностей мирового революционного движения, разработке важнейших теоретических проблем строительства социализма и коммунизма, борьбы мирового коммунистического и рабочего движения против империализма. С этой целью важно шире практиковать проведение международных теоретических конференций и семинаров.

8. Итоги международного Совещания коммунистических и рабочих партий обсудить на собраниях актива, республиканских, краевых, областных, окружных, городских, районных партийных организаций и на собраниях первичных партийных организаций. Организовать глубокое изучение коммунистами материалов Совещания.

Учитывая огромное значение успехов Советского Союза в строительстве нового общества, ЦК КПСС призывает все партийные организации, всех коммунистов, весь советский народ еще самоотверженнее бороться за осуществление великих планов коммунистического строительства, за достойную встречу 100-летия со дня рождения основателя нашей партии и Советского государства В. И. Ленина.



Успешно закончились промышленные испытания оригинального портативного аппарата для контроля изолирующих защитных средств, которыми пользуются нефтяники при работе с электрооборудованием. Этот аппарат позволяет проверять под напряжением защитные средства прямо на морских промыслах и отдельных буровых. Спроектировали новинку в азербайджанском филиале Всесоюзного нефтяного научно-исследовательского института по технике безопасности. Государственная комиссия рекомендовала аппарат к серийному производству.

На снимке: автор нового аппарата В. Рувинский.

Фотохроника ТАСС.

КАК ВЫПОЛНЯЮТСЯ ОБЯЗАТЕЛЬСТВА

Недавно коммунисты Мегионской нефтеразведочной экспедиции обсудили на партийном собрании вопрос о ходе выполнения социалистических обязательств, принятых в честь 100-летия со дня рождения В. И. Ленина. С докладом выступил начальник экспедиции С. Л. Каталкин.

Коммунисты отметили, что бюро партийной организации, партгруппы, разведком и цеховые профсоюзные комитеты не используют всех возможностей в развертывании социалистического соревнования в честь ленинского юбилея, слабо проводят мероприятия по усилению политической и культурно-массовой работы в коллективах экспедиции.

Партийное собрание приняло постановление, в котором конкретно отражены меры по досрочному выполнению социалистических обязательств четвертого года пятилетки.

В. ВАСИЛЬЕВ.

В клубе „Молодой патриот“

27 июня состоялось очередное заседание в клубе «Молодой патриот».

Заместитель райвоенкома тов. Кривов выступил с лекцией: «Ракетное оружие на страже мира». Затем была проведена военно-историческая викторина. Активное участие в ней приняли будущие воины Советских Вооруженных Сил: Клаузер, Никитин, Ведров, Лифутин, Бычков, Иванов и другие.

Вечер закончился показом кинофильмов: «Советский воин», «Возвращение», «Мотобол».

Н. НЕЛИДОВ,
директор клуба «Юбилейный».

Зовут ли тебя Капитаном?

(Окончание. Начало в № 78)

Зачем я ему это пишу? Борька же сам отлично понимает, что такое есть тайга, стройка, жизнь. Помню, после знакомства с ним я спросил:

— Борис, ты давно уже здесь?

— Ну, как тебе сказать? Видел школу, что мы строим? Так вот, в более благословенные времена мы с другом на лыжах уходили в тайгу делать разметку ее. Представляешь?.. И ошиблись на два градуса.

Да, тогда я зримо представил, что время можно исчислять не годами, а тем, что ты успел сделать, втиснуть в эстафету месяцев, недель, часов, минут... В ту пору школа была уже чуть ли не в центре поселка. Строители вели кладку третьего этажа школы.

А потом, в тот вечер, Борька, наклонив чубатую голову, как-то застенчиво читал Евтушенко.

Когда в тупом благоденствии
Морочит лбы прохиндейство,
Мне хочется в заросли
девственные,
Куда-нибудь, хоть к индейцам.

Только ли прохиндейство? Я вспоминаю еще один случай. Была как раз весна, непроходимая грязь, ставшая уже притчей во языцах. С Борькой шли к строящейся школе (он был прорабом) и вот увидели... Самосвал с раствором крепко засел, и рабочие, стоя по колено в чавкающем месиве, облепили его со всех сторон. Р-раз — машина грузно подавалась вперед, скатывалась обратно, залепляя всех грязью. А рядом, взобравшись на помост из досок, кричал молодой парень. Мы подошли ближе...

— Ну, болезные, трогай.. веенному, завтра по сорок седьмой... Усек?

— Ты что, прораб? Какие у тебя на это права? Ты мне мораль не читай...

«Борька! Здорово охота с тобой снова встретиться. Интересно, что сейчас, после годовой акклиматизации на Большой земле, ты думаешь о северянах? Помнишь тот случай с парнем, что хамил над бригадой? Да, тогда ты характером своим попортил нервы постройкому. Парень приказ начальника, изданный по твоей просьбе, решил обжаловать именно там. Ты тогда заявил, что если парня не уволят, то сам подаешь заявление. А смог бы из-за этой, по-существу, мелочи бросить работу, начатую с нуля?.. По-моему, да? Как ни горько, но «да»! Работу должны делать чистые руки. О северянах, наверное, нужно судить по твоим друзьям, мастерам и прорабам, которые, узнав суть дела, отказались взять этого парня к себе...».

Я, помню, тогда пробовал еще спорить с «Капитаном».

— Кэп, ты же дал высшую меру! Может, стоило перевоспитать, переделать этого парня?

— Знаешь, для него это будет лучшей «читкой морали». Если не дурак, сам поймет, что к чему.

Наверное, стоит написать «Капитану» о массе новостей? Нет, пожалуй, не надо. Если интересуется — сам попросит. Должен попросить. И все же...

«В конце марта была вторая районная научно-техническая конференция. Ну, представительство ученых умов было более солидным. И вот, Григорий Острый, ты же отлично должен помнить его, как-то в одном из своих речюме упомянул, что доклады, выдвинутые на этой конференции строителями, более слабы и менее жизненны, актуальны, чем на первой. Не обольщайся, но, думаю, ты мог бы принести какую-нибудь изюминку».

Изюминку? Наверное. Тогда у него суть доклада заключалась в том, что в наших условиях под восьмиквартирные деревянные коробки можно возводить не обычные ленточные фундаменты, а укладывать бетонную балку. Учитывались разные там коэффициенты морозного поднятия грунта, выносливости материала и т.д. и т.п. Во всей этой механике я не силен. «Калитана» хотя и отметили, но на областную конференцию не вызвали. Не актуально, потому что деревяшки, а сейчас все больше на кирпичные, блочные здания переходим? Не знаю. Но за год в Нижневартовске выстроили чуть ли не два микрорайона, а на каждом доме можно было бы сэкономить более 4 тысяч рублей...

«Капитан»! Мне трудно писать тебе письмо, потому что все раньше между нами было обговорено. Я могу передать тебе привет от всех, кого ты знаешь, кого я знаю. Интересно, зовут ли тебя там, на новом месте, «Капитаном»?

В. ВОРОБЬЕВ.



Весь зимний период бульдозерист ДСРУ Владимир Иванович Твердохлеб подготавливал площадки под буровые на Самотлоре.

Сейчас он производит вскрышные работы в карьере, выполняет задания на 150—200 процентов.

На снимке: В. И. Твердохлеб. Фото А. Новоселова.

Из почты редакции

Ожидания продолжаются

Как только кончается в квартире газ, начинаются хождения по мукам. В прошлом месяце я неделю ждала газ, но его так мне и не подвезли. Баллон принесла на себе. 23 июня выписала газ, оплатила. Уходя на работу, оставила соседке ключ от квартиры и талон. Но и на этот раз газ получить не удалось. Через газету хочется сделать упрек руководителям райгаза за такую «оперативность» в работе.

Р. МОРОЗОВА,
ул. Нефтяников, 73.
п. Нижневартовск.

ОТВЕЧАЕМ РАБОЧИМ СМУ-5

В редакцию «Ленинское знамя» поступило письмо от коллектива рабочих СМУ5 с просьбой помочь выяснить, сколько им положено отпускных дней.

Мы попросили ответить на эту просьбу председателя райкома профсоюза нефтяной и химической промышленности тов. Удовенко:

«По вопросу продолжительности отпусков Нижневартовский райком профсоюза разъясняет, что на основании постановления ЦК КПСС и Совета Министров от 21 сентября 1967 года за № 888— пятнадцатидневный отпуск установлен тем рабочим и служащим, у которых отпуск с учетом всех дополнительных отпусков не превышал 15-ти дней. Рабочим и служащим в Нижневартовске (всем без исключения) предоставляется 24 рабочих дня (12 рабочих дней основной и 12 рабочих дней дополнительных, установленных для работающих в районах, приравненных к местностям Севера), т.е. больше 15-ти дней Поэтому три дня к основному двенадцатидневному отпуску рабочим и служащим предприятий Нижневартовска не положены.

Администрация СМУ-5 правильно предоставляет отпуска продолжительностью 24 рабочих дня, а те предприятия и организации, которые дополнительно предоставляют еще три дня, т.е. 27 рабочих дней, делают неправильно и нарушают действующее законодательство об отпусках».

СПОРТ

В ЧЕСТЬ ДНЯ СОВЕТСКОЙ МОЛОДЕЖИ

29 июня в спортивном зале клуба «Юбилейный» в честь Дня советской молодежи проведено первенство района по волейболу и баскетболу. В соревнованиях приняли участие семь команд.

Основная борьба во встречах по волейболу развернулась между командами старого поселка Нижневартовска и Мегионской конторы разведочного бурения. Дружный коллектив буровиков, руководимый общественным инструктором физкультуры А. Л. Шумовым, в упорной борьбе за первое место со счетом 3:1 одержал заслуженную победу (7:15, 15:9, 15:13, 15:11).

В состязаниях по баскетболу команда Мегиона одержала верх над сборной Нижневартовска 50:46 (21:18). Юношеская сборная Нижневартовска выиграла у юношей Мегиона 83:77 (31:28).

Отрадно было видеть на соревнованиях новый коллектив СУ-9, который до этого не участвовал в спортивных соревнованиях. Волейбольная команда строителей, возглавляемая хорошим общественником А. Н. Гавриловым, на первый раз не достигла больших успехов, но это дело будущего.

Недоумение вызвало у болельщиков отсутствие на соревнованиях команд физкультурных коллективов СУ-13, АТК и, конечно, прославленного в прошлом спортивного коллектива ПНУ «Мегионнефть». Видимо, профсоюзным и комсомольским комитетам названных предприятий следует обратить у себя более серьезное внимание на состояние физкультурных дел.

Г. БАЗУЕВ,
председатель районного совета ДСО «Труд».





1 июля исполняется 80 лет со дня рождения Веры Игнатьевны Мухиной, (1889—1953) выдающегося советского скульптора.

Она является автором таких известных монументальных произведений, как «Рабочий и колхозница», памятников М. Горькому, П. И. Чайковскому, академику А. Н. Крылову и др.

Произведения В. И. Мухиной отличаются глубиной идейного замысла, эмоциональностью, одухотворенностью образов и высоким реалистическим мастерством.

На снимке: В. И. Мухина. Справа — скульптурная группа «Рабочий и колхозница».

Фотохроника ТАСС.

С ФОТОАППАРАТОМ ПО ПЛАНЕТЕ

За последние годы в Народной Республике Болгарии при техническом содействии Советского Союза создана новая отрасль промышленности — океанский рыбный промысел. Болгарские рыбаки ведут лов у берегов Африки, Южной Америки. Только в прошлом году они добыли около 50 тысяч тонн морской рыбы. В городе Бургасе строится специальная база с холодильным оборудованием и консервными предприятиями для обработки продуктов океана.

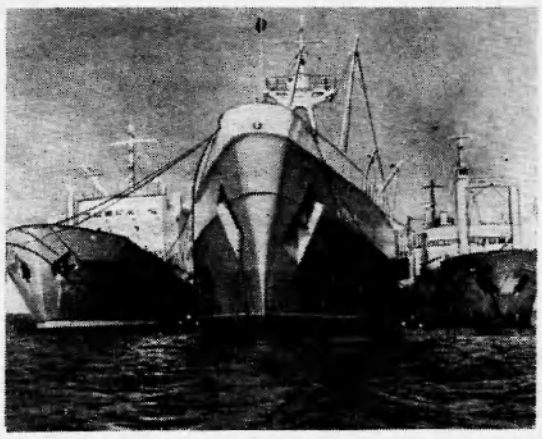

На снимке: корабли болгарского рыболовного флота в открытом море. Траулеры перегружают добытую продукцию на матку-рефрижератор.

Централфото — ТАСС.



ДРВ. Самоотверженно трудятся текстильщики Ханойской трикотажной фабрики «Донг Суан». Ежемесячно большинство работниц предприятия перевыполняют производственные задания.

На снимке: одна из передовых мотальщиц фабрики Нгуен Тхи Минь.

Фото В. Соболева.
Фотохроника ТАСС.

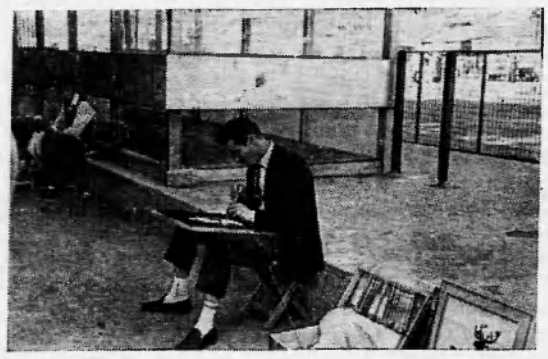

ТУРЦИЯ. На площадях и улицах древнего Стамбула можно часто встретить кустарей-одиночек самых разнообразных специальностей. Чтобы заработать на хлеб, они вынуждены целый день проводить в поисках покупателя. Этот мастер с помощью ниток и специальной иглы в считанные минуты делает на тканях незатейливые рисунки.

Фото Е. Куницына.
Фотохроника ТАСС.

◆◆◆



По случаю 24-й годовщины победы над фашизмом на экранах польских кинотеатров вышел новый художественный фильм «Последние дни». Он рассказывает о последних днях второй мировой войны, о боях за Берлин. Режиссер фильма Е. Пассендорфер, сценарий написан В. Жуковским и Е. Пассендорфером.

На снимке: герой фильма капрал Нарог (артист Войцех Семион) у Бранденбургских ворот в Берлине.

Фото ЦАФ — ТАСС.

◆◆◆

ОБ ЭТОМ ДОЛЖЕН ЗНАТЬ ВОДИТЕЛЬ

Находясь за рулем, водитель должен все время оценивать дорожную обстановку. Быть внимательным — одно из важнейших требований к водителям. Беспрерывное изменение дорожной обстановки во время движения заставляет шофера находиться все время в состоянии готовности к немедленным действиям, поэтому к управлению автомашин допускаются лица, удовлетворяющие определенным требованиям состояния здоровья.

Процесс реакции водителя на внешнюю обстановку сложен. Время реакции зависит от индивидуальных особенностей, психофизического состояния водителя и ряда других факторов. Это время по возможности должно быть малым. У некоторых людей ответная реакция замедленная. Таким людям не следует быть водителями.

Часто водители переоценивают собственные ощущения, не контролируют скорость движения по спидометру. В результате — тяжелые дорожно-транспортные происшествия. От потери контроля над собой и превышения скорости водитель Ермошин из СМУ-5 (автомашина ММЗ-555 № 40—64) съехал с бетонной дороги в кювет. А водитель Шевлягин на повороте вместе с автомашиной свалился под насыпь дороги. Примеров, когда водители нарушают элементарные правила уличного движения, немало. Многие водители не обращают внимания на факты переполнения кабины людьми, что ведет к дорожно-транспортным происшествиям, как было у водителя автобазы № 95 Елистратова, посадившего 3 пассажиров и ехавшего со скоростью 70 километров в час.

При быстром сближении машин водитель испытывает чувство стесненности, ощущение недостаточной ширины дороги. Часто водители стремятся увеличить скорость в момент разъезда и резко маневрируют рулем, чтобы избежать кажущегося столкновения. Подобные действия обязательно приведут к катастрофе.

Дорожные происшествия возникают и вследствие опьянения водителя. Широко распространено заблуждение, что легкая степень опьянения не предоставляет собой большой опасности. Даже небольшие дозы алкоголя вызывают отрицательное действие на психические функции, теряется точность расчета, замедляется быстрота реакции и появляется беспечность.

Не менее опасным для водителя является состояние похмелья, когда человек является в сущности больным. Управление машиной в таком состоянии так же недопустимо, как и в состоянии опьянения.

В наших условиях особенно нужно соблюдать дисциплину и порядок на линии. Движение автотранспорта увеличивается, а бетонная дорога в поселке одна.

И. КАЛУГИН.

Природа и человек

Лазер смотрит в космос

Недавно сотрудники машиностроительной фирмы «Хитати», разработавшей систему слежения за искусственными спутниками Земли с помощью лазера, совместно с учеными и специалистами Токийского института космических исследований и аэронавтики и Токийской астрономической обсерваторией осуществили наблюдение за американским искусственным спутником «Геос» и французским «Диадема», пролетавшими над Японией.

Направленный на американский спутник и пойманный на Земле рубиновый луч лазера мощностью 20 мегаватт показал: расстояние до «Геоса» составляло 1.640.019 метров, что на 150 метров отличается от расчетной орбиты этого спутника.

По утверждению японских специалистов, точность вычислений с помощью разработанной ими аппаратуры в десять раз выше вычислений, получаемых с помощью телескопа или в результате использования радиоволн.

Сейчас ученые Токийской обсерватории проводят эксперименты по использованию лазерной установки для изучения Луны.

А. БИРЮКОВ.

Вот это рыбка!

Сколько весит осетр? Рыбаки говорят, что обычно — 20—22 килограмма. Очень редко встречаются рыбины в полцентнера. Но тот осетр, что был пойман на тоне «Волховская» Камызякского района, удивил даже бывалых рыбаков. Он оказался весом в 149 килограммов.

Как утверждают ихтиологи, возраст этого гиганта — более полстолетия.

К. ВОИНОВ.
АСТРАХАНЬ.

НОВИНКИ ВЫСТАВКИ

Новое лекарственное средство

Димекарбин—это новое лекарственное средство, представленное на Выставке достижений народного хозяйства СССР в павильоне «Здравоохранение». Надпись на стенде говорит, что димекарбин—оригинальный синтетический препарат отечественного производства, снижающий кровяное давление при гипертонии. Создан он группой ученых-химиков Московского Государственного Университета под руководством член-корреспондента Академии Наук СССР А. П. Терентьева.

Препарат успешно прошел клинические испытания в ряде лечебных учреждений столицы. Применение его заметно улучшает общее состояние пациентов, исчезают головные боли и другие явления, вызванные гипертонической болезнью. Димекарбин хорошо переносится больными и даже в больших дозах не вызывает побочных явлений. Врачи отмечают, что новое средство обладает значительными преимуществами перед импортным препаратом аналогичного действия — резерпином.

За рубежом димекарбин вызвал большой интерес ученых — химиков и фармакологов. Из США, Японии поступают письма с просьбой прислать образцы препарата. Одна из французских фармацевтических фирм обратилась с просьбой продать лицензию на его производство.

Редактор **В. НОРЧЕМКИН.**

ТЕЛЕПРОГРАММА

ВТОРНИК, 1 ИЮЛЯ

20.00 Киножурнал **«Иностранная хроника».**
20.10 Новости.
20.20 Документальный фильм **«К истокам живой воды».**
20.40 Передача **«Новоселье».**
20.50 Художественный фильм **«Нюрнбергский процесс»**— 1 серия.
22.20 Поет **«Виктор Беседин».**

СРЕДА, 2 ИЮЛЯ

20.00 Новости.
20.10 Научно-популярный фильм **«Есть такое дело».**
20.30 Беседа по материалам Совещания компартий.
20.50 Художественный фильм **«Нюрнбергский процесс»**— 2 серия.
22.10 Фильм **«Музына Вива».**

Линия электропередачи 35 киловольт от энергопоезда до Кустовой насосной станции № 2 и на Самотлорское месторождение поставлена под напряжение с 23 июня 1969 года. Все работы вблизи линии и движение катеров под воздушной линией должны быть согласованы с электромонтажным цехом НПУ «Мегионнефть».

АДМИНИСТРАЦИЯ.

Нижневартовская типография управления по печати Тюменского облисполкома. Заказ 738.

Пролетарии всех стран, соединяйтесь!

ЛЕНИНСКОЕ ЗНАМЯ

ОРГАН НИЖНЕВАРТОВСКОГО РАЙОННОГО КОМИТЕТА КПСС И РАЙОННОГО СОВЕТА ДЕПУТАТОВ ТРУДЯЩИХСЯ ТЮМЕНСКОЙ ОБЛАСТИ

№ 80 (2594) Год издания 27-й | ЧЕТВЕРГ, 3 ИЮЛЯ 1969 ГОДА | Цена 2 коп.

Летний отдых

Не баловала нынче погода нижневартовцев. И тут вдруг неожиданно наступили настоящие летние, жаркие дни. Такова уж природа Севера. И сразу сотни тружеников района — нефтяники, строители, геологи, рабочие сферы обслуживания — заговорили о том, как лучше провести летний отпуск. Настало лето — пора отдыха, массового веселья, спортивных соревнований!

Партия и правительство, уделяя огромное внимание здоровью трудящихся, с каждым годом выделяет все больше средств на оздоровительные мероприятия. Около 1 000 тружеников района проведут свои отпуска в санаториях, курортах, домах отдыха. Сотни детей отправляются на лето в пионерские лагеря. Промком НПУ «Мегионнефть» уже отправил 64 школьника к Черному морю и 15 ребят в тюменские лагеря отдыха. Сейчас готовится к отправке вторая партия ребят. А всего за лето только на Черном море, в Тюмени и в экскурсиях по сибирским рекам побывают более 750 детей нефтяников, строителей, геологов.

Руководители предприятий и организаций, профсоюзные комитеты сейчас заботятся о том, чтобы их рабочие хорошо отдохнули, набрались сил не только во время отпусков, но и в выходные дни. Так, в НПУ «Мегионнефть» решено оборудовать палаточный городок на лоне природы для двухдневного отдыха трудящихся. Планируются коллективные выезды на массовые гулянья, рыбалку, за грибами. Позаботились администрация нефтеуправления и промком и о транспорте. Уже в будущее воскресенье намечено массовое катание на «Ракетах» по Оби.

Хорошие мероприятия по культурному отдыху приняты постройкомом СМУ-5. Соревнования рыболовов, смеланистых в затейливых играх, на лучшего и быстрого повара-изготовителя сибирской ухи и многие другие виды летнего веселья ждут тружеников управления нынче на лоне природы. Такие мероприятия в СМУ-5 стали уже традицией. Сейчас строители на площади возле конторы оборудуют спортивный комплекс.

Кстати, о спорте. Он тоже будет дополнять отдых трудящихся. Многие предприятия Нижневартовска совместными силами взялись за сооружение легкого спортивного комплекса на площади перед магазином № 1. У клуба «Юбилейный» планируется оборудование футбольного поля, силами молодежи Нижневартовска и студентов. В Мегионе футболисты уже тренируются. На десяти волейбольных площадках пятого квартала по вечерам и в выходные дни уже идут сражения. Около восьмилетней школы будет сооружен нефтяниками НПУ «Мегионнефть» детский спортивный комплекс. Десятки спортивных малых и больших площадок и сооружений появятся во всех населенных пунктах района.

Все это будет представлено к услугам трудящихся для культурного проведения свободного времени. Многое уже сделано. Но сделать предстоит еще больше. Чтобы успешно решить эти вопросы, надо объединить силы общественности для подготовки интересных, содержательных программ отдыха в субботние и воскресные дни, всячески воспитывать у людей стремление к культурному, здоровому досугу. Хорошие начинания в организации отдыха должны находить партийную поддержку.

Особое внимание должно быть уделено детям. Райкому комсомола, районо, профсоюзным комитетам следует вплотную заняться летним отдыхом оставшихся в поселках школьников. Нужно создать им условия для полноценного отдыха. Пусть будет больше детских футбольных и волейбольных команд, спортивных состязаний, экскурсий на предприятия, встреч с интересными людьми.

Как сделать отдых трудящихся более содержательным — об этом должны подумать и обслуживающие организации, культурно-просветительные учреждения. В клубе «Юбилейный» уже введены дневные сеансы кинофильмов. Некоторые магазины и библиотеки продляют работу в вечерние часы. Культурный отдых — это и выступление художественной самодеятельности на открытых площадках, и организация передвижных выставок книг, и интересные встречи в клубах, красных уголках, общежитиях.

Забота об отдыхе трудящихся — это забота о физическом и духовном развитии людей, о повышении производительности труда. Об этом должны помнить партийные и профсоюзные организации, руководители предприятий и общественность. Нужно сделать все необходимое, чтобы в наше короткое лето каждый час отдыха был использован с максимальной пользой для здоровья трудящихся.

На Ленинской трудовой вахте

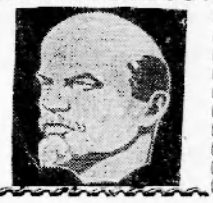



План полугодия—досрочно

Коллектив третьего строительного управления закончил полугодие с хорошими производственными показателями. План строительно-монтажных работ выполнен на 125 процентов.

Сейчас механизаторы этого управления активно готовятся к освоению второй очереди Самотлора: ремонтируют технику, ведут подготовительные работы.

В адрес строителей пришли 8 резервуаров типа РВС-5000 для установки на центральном товарном парке. Они имеют свою особенность: выполнены в северном варианте и состоят из двух корпусов.

Устанавливать резервуары поручено бригаде, возглавляемой коммунистом Василием Семеновичем Козловым.

Строители СУ-3 активно развернули у себя соревнование за досрочное завершение годового плана работ и социалистических обязательств, принятых в честь столетия со дня рождения Ильича.

И. ЯСЬКО.

Успехи — великому юбилею

Комсомольско - молодежная бригада Николая Дударя (строительное управление № 19) полностью закончила сантехнические работы на жилых домах №№ 45, 46 и сейчас перешла на монтаж коммуникационных линий очередного здания.

Сантехники Николай Хлопков, Владимир Посредников, газосварщик Александр Городецкий и другие успешно справляются с производственным заданием.

Молодежь посвящает свои успехи достойной встрече 100-летия со дня рождения В. И. Ленина.



Дороги ведут в карьер

Карьер дорожно-строительного управления. Здесь на участке, руководимом Василием Васильевичем Шобоховым, почти всегда оживление. Одна за другой подходят автомашины. Над их кузовами то и дело зависает ковш экскаватора. Идет загрузка и перевозка грунта для отсыпки территории склада ГСМ АТК и пилорамы ДСРУ.

Напряженная работа у экскаваторщика Анатолия Ивановича Маганова. Нужны точность, быстрота, расторопность. Все эти качества есть у механизатора. Они — результат накопленного производственного опыта. 180—200 процентов — таковы ежемесячные показатели работы А. И. Маганова, стремящегося достойным трудом встретить Ленинский юбилей.

На снимках: экскаваторщик А. И. Маганов; идет погрузка грунта.

Фото А. НОВОСЕЛОВА.

Высокая награда Родины

Одному из боевых отрядов ВЛКСМ — четырехмиллионному комсомолу Украины исполнилось 50 лет.

Рожденный революционной бурей Ленинский Коммунистический Союз Молодежи Украины под руководством партии прошел за эти годы славный героический путь.

Рядом с орденом за боевые подвиги на знамени комсомола Украинской ССР сияет орден Ленина — награда Родины за скоростное сооружение комсомольских шахт в Донбассе.

В связи с 50-летием со дня рождения комсомола Украины Указом Президиума Верховного Совета СССР награжден третьим орденом — орденом Октябрьской Революции.

Отделку—за четыре дня

Бригада штукатуров-маляров Фаины Ефимовны Чернявской из СУ-13 — молодежная. Из 30 ее членов — большинство комсомольцы.

Свой праздник — День советской молодежи — девчата отметили хорошим подарком: за четыре дня они закончили отделочные работы в жилом доме № 43. Хорошо потрудились Анна Кувакина, Татьяна Букина, Антонина Сорокина и другие.



13 июля—День рыбака

Ветераном рыбной промышленности называют коммуниста Якова Ивановича Выдрина. С 1943 года он не меняет своего призвания. Более 10 лет Яков Иванович трудится бухгалтером в Нижневартовском рыбозаводе.

На снимке: Я. И. Выдрин.

Фото А. НОВОСЕЛОВА.

Наши гости — тобольские артисты

В наш район на традиционные ежегодные гастроли приезжает Тобольский драматический театр. Мы попросили директора театра Олега Юрьевича Козловского рассказать нашим читателям о нынешних выступлениях театра.

— Тобольский театр закончил свой 264-й сезон. Это старейший театр Сибири. Первые спектакли в Тобольске были поставлены в 1705 году. С нижневартовцами наш театр связывает многолетняя дружба. Много лет подряд свои летние гастроли театр проводит в городах и селах Приобья, в том числе — в Мегионе и в Нижневартовске.

И нынче гастроли тобольяков начнутся 2 июля в Мегионе, где для детей будет показана пьеса Сергея Михалкова «Зайка-зазнайка», а вечером — пьеса А. Успенского «Волнения семьи Зиминых». Третьего июля мегионцы смогут посмотреть еще две постановки: «Хозяйку гостиницы»—К. Гольдони и «Десять суток за любовь» — Роцера и Константинова.

Четвертого июля театр прибудет в Нижневартовск. Здесь в клубе «Юбилейный» артисты покажут в 16 часов «Зайку-зазнайку» для детей и вечером в 20 часов спектакль «Соловьиные ночи» по пьесе лауреата Ленинской премии Валентина Ежова, автора сценария кинофильма «Баллада о солдате». Кстати, эта пьеса имела большой успех у зрителя города Нефтеюганска, откуда начал свои гастроли театр.

Пятого июля в 18 часов нижневартовцы посмотрят пьесу «Десять суток за любовь», а в 21 час — трагедию Шекспира «Коварство и любовь». Шестого июля тобольяки покажут в 18 часов — «Хозяйку гостиницы» и в 21 час — «Волнения семьи Зиминых».

В коллективе театра, который приезжает к нам, много старых актеров, которых нижневартовцы знают по прежним гастролям. Это Нина Павловна Кузнецова, Сергей Матвеевич Купцов, Юлия Александровна Калашникова, Аркадий Андреевич Козачек, Юрий Васильевич Кравченко, а также молодые актеры Любовь Александровна Шустова, Феликс Иосифович Гринберг, Борис Аркадьевич Пупков, Дмитрий Николаевич Заздравных. Главный режиссер театра — Владимир Павлович Мария. В его постановке идут пьесы «Зайка-зазнайка» и «Соловьиные ночи».

Продажа билетов в кассе клуба «Юбилейный» начнется с 12 часов дня 2 июля. Принимаются коллективные заявки. В кассе театра имеется книга предложений, пожеланий и отзывов. Мы будем очень признательны, если нижневартовцы оставят в ней свои записи с пожеланиями и замечаниями о репертуаре, об исполнении ролей артистами.

ПРОФСОЮЗНЫЕ БУДНИ

КОГДА НЕТ РУКОВОДСТВА

Недавно в Мегионской нефтеразведочной экспедиции состоялось партийное собрание, которое обсудило вопрос о ходе выполнения социалистических обязательств, принятых в честь 100-летия со дня рождения В. И. Ленина. Отмечая недостатки в организационной и массово-политической деятельности партбюро, коммунисты подвергли резкой критике и работу разведочного комитета, руководит которым коммунист Н. Д. Гузь.

Оно и понятно. Ведь развитием социалистического соревнования в основном должны заниматься профсоюзные комитеты, а, значит, и воспитанием членов коллектива. Это их первейшая обязанность. Они должны регулярно проводить профсоюзные и рабочие собрания, производственные совещания. Вносить на их обсуждение коренные вопросы развития производства, повышения ответственности за порученное дело каждого рабочего. Одним словом, всеми средствами мобилизовывать коллектив на выполнение государственного плана и социалистических обязательств.

Культурно-массовая работа, организация отдыха трудящихся — все лежит на плечах профсоюзных комитетов. Там, где это проводится, несомненно, принятые обязательства успешно выполняются. Но ничего подобного не встретишь в работе цеховых комитетов экспедиции. Здесь даже собрания проходят от случая к случаю. О каких же производственных и культурных мероприятиях может идти речь?

Разведком сводит свою работу, в основном, к рассмотрению предложений администрации, жалоб и предложений трудящихся, распределению жилплощади, путевок в дома отдыха и санатории. Конечно, он обязан решать их, но и не следует забывать об основных узловых вопросах производства и быта.

Почему, например, не заслушивать бы разведкому такие вопросы, как состояние профсоюзной работы в том или ином цехе, выполнение принятых социалистических обязательств или роль профсоюзной организации в укреплении трудовой дисциплины, состояние культурно-массовой работы и т.д. К сожалению, они обсуждаются редко, подготовка их ведется наспех, без привлечения широкого профсоюзного актива.

В экспедиции слабо развито индивидуальное социалистическое соревнование, нет широкой его гласности. Так, среди разведчиков трудится 418 ударников коммунистического труда, в их числе 19 членов КПСС и 26 комсомольцев. Но пройди по цехам и не увидишь ни одного плаката или таблички, которые бы говорили о том, что здесь работает ударник коммунистического труда.

На таком же уровне находится и комсомольская работа. Многие члены ВЛКСМ являются передовиками производства, активными общественниками. Однако в целом работа с молодежью не отвечает требованиям и задачам, над которыми трудится коллектив экспедиции. Поэтому комсомольцы и молодежь еще не стали застрельщиками в делах, вытекающих из принятых обязательств.

Все это говорит о том, что партийная организация несколько самоустранилась от руководства профсоюзом и комсомолом. С подобным явлением мириться нельзя. Партийной организации надо сделать все возможное, чтобы коренным образом улучшить деятельность разведкома и комитета комсомола, поднять их роль и ответственность в выполнении государственных планов и социалистических обязательств. Разведкому необходимо в короткий срок активизировать работу цеховых профсоюзных организаций. Нацелить их деятельность на решение узловых вопросов производства, всемерное развитие социалистического соревнования и движения за коммунистический труд, укрепление трудовой дисциплины, развитие художественной самодеятельности и спортивной работы, на улучшение культурного отдыха трудящихся.

В. ОСКОЛКОВ,
инструктор орготдела райкома КПСС.

ЕСЛИ ЗА ДЕЛО — БРАТЬСЯ С ДУШОЙ

— Столовая открыта! Обед готов! — кричит рабочим молодой парень.

Кажется, не хитрое дело — накормить рабочих, а сколько труда, энергии и выдумки надо вложить в это нехитрое дело.

Доброй славой пользуется коллектив столовой строительного управления № 9. Здесь трудятся молодые женщины. Основной критерий их работы — качество блюд. А качество блюд хорошее. Есть и еще одно ценное для всех качество у работников столовой — они умело, вежливо обслуживают. И дело не только в вежливости, хотя это и важно, но и в той душевной располагающей доброте, неподдельном искреннем желании отлично накормить.

Более года назад поступила Рая Смолокурова работать в столовую от СУ-9. Приехала гостить к брату, да и осталась: полюбился ей этот суровый, северный край. «А теперь я твердо обосновалась: вызвала сюда родителей, вышла замуж. Муж покоряет Самотлорскую землю. Он экскаваторщик», — рассказывает Рая.

Технолог по хлебопечению, Рая выполняет в столовой работу и повара, и кухонного работника. Приятно Рае, что у нее такая профессия, трудно сосчитать сколько «спасибо» получает она в один рабочий день.



Помощник повара. Фая Фатихова не имеет специального образования, но полюбила свое дело, нашла в нем призвание. Не считаясь с личным временем, приходит на работу пораньше, а уходит попозже. Такая уж у нее, видимо, натура, неспокойная, заботливая. За доброе слово, улыбку, мягкий характер рабочие платят ей уважением.

Не забыты добрые дела этой суровой зимы. У работников столовой не было актированных дней. В студеные морозы часто летали на Самотлор: развозили на вертолете горячий обед. Сколько теплых спасибо, улыбок и сердечных благодарностей увозили они с собой!

Заведующая М. Ниязова перелистывает книгу прейскурантов трассовых столовых, расписывает цены, составляет меню. Уже обед. Идут последние приготовления к открытию.

Добро пожаловать — столовая открыта!

А. ВАЖЕНИНА.

На снимке: работницы столовой: (слева) М. Ниязова, Р. Смолокурова, Ф. Фатихова.

Фото А. НОВОСЕЛОВА.

До свидания, родная школа!

Вот и отзвенел в коридорах школьный звонок. Сданы последние экзамены. Вчерашние девчонки и мальчишки сегодня — подтянутые девушки и юноши — собрались в актовом зале. Здесь же гости, родители.

Внимание! Сейчас начнется торжественный акт, посвященный вручению аттестатов зрелости. Нижневартовская средняя школа № 2 впервые выпускает за свой порог 24 воспитанника.

На сцену поднимается президиум из приглашенных, лучших учеников и их родителей.

Директор школы А. Д. Петров поздравляет ребят, говорит им напутственные слова, вручает аттестаты.

Первыми получают путевки в жизнь Лариса и Татьяна Резуненко. У Ларисы одна четверка, у Тани — две. За особые успехи в изучение химии, математики, физики они награждаются похвальными грамотами. Неплохо закончили школу и Галя Мокроусова, Нина Горева, Наташа Жадан и другие.

Выступают секретарь РК ВЛКСМ В. Тимофеев, заместитель директора школы № 2 В. И. Симонова, председатель райисполкома В. Ф. Артюхин.

От имени выпускников большое спасибо учителям говорит Татьяна Резуненко.

А потом в зале зазвучала музыка, послышались песни, начались танцы, пляски...

Утром всем классом отправились в поход. Жгли костер, варили кашу, которая, конечно, подгорела и была с комарами. Пели песни, загорали на солнце. Не хотелось расставаться. Ребята говорили о школе и, конечно, уже о будущих своих заботах.

Г. КИРПИЧЕВА,
классный руководитель 10 класса.

Партийная жизнь

ЗАМЕТКИ ИЗ ОДНОЙ ОРГАНИЗАЦИИ

2. Доверять, но проверять

В предыдущей корреспонденции «Проголосовали. А дальше?» я рассказал о том, как партбюро и коммунисты первичной партийной организации рыбозавода относятся к своим решениям и постановлениям. Сегодня мне хочется поделиться с читателями о не менее важном вопросе внутрипартийной жизни — распределении партийных поручений и контроле за их выполнением.

На всех этапах развития Советского государства наша партия придавала первостепенное значение партийным поручениям и контролю за исполнением принятых решений, рассматривая их как неотъемлемую составную часть своей организаторской работы. Хорошо поставленная эта работа—важнейшее средство правильного воспитания кадров в духе высокой ответственности за порученное дело, строжайшего соблюдения партийной и государственной дисциплины. Деятельность партийных, советских и хозяйственных органов в значительной мере определяется тем, как здесь выполняются ленинские требования — доверять людям и проверять фактическое исполнение дела.

Однако в парторганизации рыбозавода распределение партийных поручений и контроль за их выполнением поставлены крайне неудовлетворительно. Из 20 членов КПСС постоянные поручения имеют одиннадцать человек, временные — трое и шесть коммунистов не имеют их. У секретаря партийной организации А. А. Дудина нет журнала учета партийных поручений и только после второго напоминания он был оформлен.

28 марта коммунисты рыбозавода поручили секретарю партбюро тов. Дудину совместно с председателем завкома создать общественный отдел кадров, а коммунисту тов. Иванову — проверить работу отдела кадров с последующим отчетом на расширенном заседании партбюро и завкома. Оба эти поручения не были выполнены.

Эти факты говорят о безответственном отношении самого секретаря к контролю за выполнением партийных поручений. Как же он после этого может требовать выполнения их от коммунистов? Поэтому не случайно ни один коммунист за отчетный период не был заслушан ни на партбюро, ни на партсобрании о выполнении поручений. При такой бесконтрольности, естественно, и говорить об активности членов КПСС не приходится. Так, коммунисты тт. Кожевников, Кугаевский, Гробылев, Иванов, Овчинников и Налимов утверждены политинформаторами, но эту работу они не проводят.

Кроме этого, партийное бюро непродуманно подходит к распределению поручений. Так, коммунисты Донова, Налимов и Кугаевский имеют начальное образование, а им поручили вести агитационную работу, с которой они явно не справляются. Забыл секретарь парторганизации и о том, что сколько у него коммунистов, столько и характеров. Одному надо помочь, другого нацелить, третьего научить, а с четвертого строго спросить. К каждому нужен индивидуальный подход и обязательный контроль.

Давая поручения, надо учитывать склонности и желание человека. Но иногда интересы дела, сложившаяся обстановка требуют дать ему поручение и без учета его желания. И коммунист обязан выполнить волю партийного коллектива. Однако, действуя таким образом, парторганизация, ее секретарь должны помочь каждому коммунисту найти свое место в коллективе. Надо постоянно напоминать ему, что поручение член партии обязан выполнить. Это — партийный долг.

В рыбозаводе совершенно не практикуются поручения, связанные с изучением и распространением передового опыта, ростом производительности труда, повышением качества продукции, внедрением новой техники и технологии. А мало ли дел у партийной организации в улучшении условий быта и отдыха трудящихся, по ликвидации потерь рабочего времени, в организации борьбы за экономию и бережливость?! Все эти вопросы требуют пристального внимания коммунистов.

Громадный рост масштабов и повышение технического уровня нашего социалистического производства требуют неуклонного совершенствования механизма управления народным хозяйством. Поэтому партийной организации рыбозавода надо поднять на качественно новую ступень партийные поручения и их проверку исполнения. Это будет способствовать дальнейшему улучшению организационной работы — партийного руководства экономикой предприятия, новым успехам коммунистического строительства.

В. АФАНАСЬЕВ,
инструктор орготдела райкома КПСС.

Коммунист Татьяна Георгиевна Половинкина — диспетчер Нижневартовской автотракторной конторы. Она в совершенстве знает свою работу, добросовестно исполняет возложенные на нее обязанности. Но Татьяна Георгиевна имеет и второе призвание. Она — лектор по ленинской тематике. На ее счету немало встреч с шоферами, трактористами, ремонтниками, на которых она рассказывала о жизни и деятельности В. И. Ленина. Недавно такая встреча состоялась в автопарке.

На снимке: Т. Г. Половинкина.

Фото А. НОВОСЕЛОВА.





В Луганском краеведческом музее создана новая экспозиция, посвященная 50-летию комсомола Украины. Здесь собраны многочисленные экспонаты, рассказывающие о боевых и трудовых делах молодежи области. Школьники, студенты, молодые производственники встречаются здесь с теми, кто в годы гражданской войны боролся за светлое будущее.

На снимке: в зале, посвященном 50-летию комсомола Украины.

Фото Р. Азриелл. **Фотохроника ТАСС.**

НОВОЕ В СТРОИТЕЛЬСТВЕ

БУРОВЫЕ НА ВИНТОВЫХ СВАЯХ

В промышленном и гражданском строительстве широкое применение в последнее время получили свайные основания. Они незаменимы при возведении каких-либо объектов в местах, где несущая способность грунта очень слабая.

Как известно, наши нефтяные месторождения находятся в пойме реки Обь и ее притоков. Здесь торф, болота и слабый песчаный грунт требуют больших затрат на строительство обычных ленточных фундаментов. Поэтому сваи, естественно, приходят им на смену.

С большими трудностями сопряжено и ведение буровых работ на заболоченных местностях. Значительно усложняется положение при наклонном бурении. Для строительства буровых потребуются наиболее прочные основания, и ими также могут быть сваи.

Кафедрой бурения Тюменского индустриального института рассмотрен вопрос возведения нефтепромыслового оборудования в сложных инженерно-геологических условиях области на винтовых сваях.

При применении забивных свай производительность труда повышается до 40 процентов. Однако на заторфованных участках, где мощность торфяного пласта достигает 4—7 метров, сопротивление боковой поверхности свай снижается. Тогда длина их должна быть не менее 15 метров, что вызовет удорожание строительства. Где же выход?

Мы пришли к убеждению, что именно винтовые сваи «подымут авторитет» такого вида спецоснований. Их заглубление намного меньше обычных, что снизит стоимость возводимого сооружения. Они, как и забивные, позволяют освободиться от трудоемких работ по устройству котлованов. К тому же, винтовые сваи обладают большей несущей способностью, хорошо сопротивляются силам морозного пучения грунта и выдерживают без значительной осадки нагрузку от нефтепромыслового оборудования. Материалом для них могут служить дерево, бетон, железобетон и металл. Состоит винтовая свая из ствола, винтовой лопасти и наконечника.

Технической особенностью ее является рациональное применение материала в сочетании с полным использованием несущей способности грунта. Лопасть, передающая нагрузку на грунт, имеет площадь в 9—10 раз большую, чем площадь поперечного сечения сваи. Эти качества выдвигают винтовые сваи в ряд технически прогрессивных и наиболее экономичных конструкций фундаментостроения. Преимуществом их является еще и плавность погружения, что особенно важно при возведении основания вблизи существующих сооружений.

В марте 1969 года кафедрой бурения ТИИ было произведено опытное завинчивание свай, у которых длина ствола была 7,5 метра, диаметр винтовой лопасти — 0,75 метра, высота шага винта — 0,25 метра, диаметр ствола — 0,245 метра и число витков — 1,5. Завинчивание свай проводилось под основание буровой № 202 на Самотлоре. Мощность торфяного слоя на участке составляла 1,6 метра. Ниже торфа залегал суглинок.

Крутящий момент создавался трактором ДТ-75 через плечо кабестана, укрепленного с помощью штыря на стволе сваи. Произведенные экспериментальные работы показали, что завинчивание свай можно производить без дополнительной вертикальной нагрузки, но необходимо, чтобы первоначально наконечник был погружен в грунт на 30—40 сантиметров. Время завинчивания одной сваи составило в среднем 45 минут, время одного оборота — 40—45 секунд.

Важнейшим условием должно быть то, что свая ни в коем случае не должна проворачиваться в грунте. Обязательным должно быть ее поступательное движение вдоль своей оси. Вообще, проворачивание свай не характерно для винтовых свай.

Из сравнения результатов действия на забивные сваи и винтовые можно увидеть, что последние выдерживают при равных грунтовых условиях значительно большие нагрузки. Обычные — 3-тонные, винтовые — условно 10 тонн. (Дальнейшие испытания были прекращены из-за отсутствия нужных регистрирующих приборов).

Применение винтовых свай — шаг вперед при возведении оснований под нефтепромысловое оборудование.

В. МОЛОМЕЙЦЕВ,
аспирант кафедры бурения Тюменского индустриального института.



Ульяновская область. Коллектив Новомайнской ковровой фабрики, опередив время на год, вплотную подошел к рубежу проектной мощности.

В этом году предприятие выпустит 3 200 тысяч квадратных метров красивых и практичных нетканых ковров. Соревнуясь за достойную встречу 100-летия со дня рождения В. И. Ленина, новомайнские ковровщики работают с опережением графика. Полугодовой план выполнен на 20 дней раньше срока. Свою продукцию фабрика отправляет в 300 адресов.

На снимке: начальник отделочного цеха Ю. С. Баранов, коврового — А. П. Каиновская и начальник ОТК фабрики М. В. Горелова осматривают образцы ковровых изделий, подготовленных к производству во втором полугодии.

Фото А. Овчинникова.

Фотохроника ТАСС.

Москва. По решению Совета Министров СССР введена новая форма одежды для сотрудников советской милиции.

Новая форма отлична от старой цветом, фасоном и качеством ткани. Цвет ткани — маренго.

Фуражка украшена кокардой, шитьем в виде лавровых веток и шнуром золотистого цвета.

Плащ — из материи типа «Болонья» — серо-синего цвета.

На снимке: новая форма советской милиции.

Фото В. Созинова.

Фотохроника ТАСС.



Пожар можно предупредить!

Сколько неприятностей и несчастья приносит пожар людям! В огне гибнут материальные ценности, личное имущество, а иногда опасности подвергаются жизнь и здоровье самих людей.

Основными причинами пожаров являются: неосторожное обращение с огнем, неправильное устройство отопительных приборов и грубое нарушение режима их эксплуатации, неисправность электропроводки, несоблюдение правил по технике безопасности при проведении огнеопасных работ.

От того, насколько хорошо и правильно организована пожарная безопасность, насколько мы будем сами сознательны и осторожны с огнем, во многом зависит недопущение случаев пожаров и загораний, сохранение от уничтожения материальных ценностей.

К сожалению, у нас еще имеются случаи, когда отдельные хозяйственные руководители, граждане допускают грубые нарушения противопожарных правил и требований на производстве и в быту. На складах базы районного потребительского общества (председатель тов. Петров) систематически нарушается противопожарный режим. Вплотную к материальным складам, без соответствующих противопожарных разрывов, складируются товарноматериальные ценности, деревянные конструкции складов не обработаны огнезащитным составом. Электропроводка и приборы печного отопления в торговых учреждениях в районе из года в год эксплуатируются в пожароопасном состоянии.

Такое же положение дел с пожарной безопасностью на материальных складах и торговых учреждениях орса № 3 треста «Мегионгазстрой».

В Вахской нефтеразведочной экспедиции произошло несколько случаев пожаров. Огнем уничтожены гараж, котельная, было загорание на буровой, однако начальник экспедиции тов. Морозов не сделал соответствующих выводов и продолжает безответственно относиться к вопросам обеспечения пожарной безопасности. Электропроводка монтируется на объектах с грубейшими нарушениями «Правил устройства электроустановок». Вновь построенные объекты не сдаются в эксплуатацию представителям Государственного пожарного надзора.

Не уделяет должного внимания вопросам обеспечения пожарной безопасности и начальник Мегионской нефтеразведочной экспедиции тов. Каталкин. В результате, 2 апреля 1969 года произошел пожар на буровой, огнем уничтожено дорогостоящее оборудование.

Строгое соблюдение правил пожарной безопасности — надежная гарантия предотвращения пожаров. Помните, что пожар легче предупредить, чем потушить!

А. КУШТАРОВ,
инспектор областного управления пожарной охраны.

ИЗ РЕДАКЦИОННОЙ ПОЧТЫ

Когда будут выдавать спецжиры?

В автотракторной конторе 42 человека работающих во вредных цехах с 1 мая не получают спецжиры, хотя они должны ежедневно получать по 0,5 литра молока.

До 1 мая 1969 года рабочие АТК получали по талонам в магазинах и столовой орса НПУ сразу за весь прошедший месяц, но не молоко, а папиросы, конфеты, водку, изредка сгущенное молоко.

Аналогичное положение со спецжирами на всех предприятиях района. В нашем районе имеется два животноводческих совхоза, которые обеспечивают нефтяников молоком, маслом, мясом. Значит, все зависит от организации обслуживания рабочих.

Почему же рабочие не должны получать предусмотренные нормами спецжиры? Рабочие спрашивают и ждут ответа на вопрос.

А. БОБРИНСКИЙ,
старший инженер по технике безопасности АТК.

◆◆◆

Москва. Этот «Москвич-412», поставленный перед входом в павильон «Автомобильная промышленность» ВДНХ СССР — один из четырех «Москвичей», прошедших свыше 16 тысяч километров по дорогам Европы, Азии и Австралии во время прошлогодних автопробегов «Лондон — Сидней». В этом состязании приняли участие многие крупнейшие автомобильные фирмы мира. Из 98 экипажей, стартовавших в Лондоне, к финишу в Сиднее пришли лишь 56, в том числе все четыре советских экипажа на автомашинах «Москвич-412».

Фото Н. Кулешова.

Фотохроника ТАСС.

По дорогам земного шара



КОНСУЛЬТИРУЕТ ВРАЧ

Несколько советов новоселам

Ежегодно миллионы советских людей въезжают в новые квартиры. Каждому хочется, конечно, отделать жилище красиво, оригинально. И начинаются раздумья: какого цвета лучше всего подобрать обои? Какие предпочесть светильники?

Вот несколько советов. Наименее утомительны для глаз — установила наука — неяркие желто-зеленые цвета. Значит ли это, что стены должны быть сплошь зелеными или желтыми? Нет, однообразие иногда действует угнетающе, можно выбрать для комнаты, скажем, два цвета. Каких?

Желтый, оранжевый, красный связываются в сознании человека с костром, огнем, теплом — эти цвета больше подходят в местах с холодным климатом и в квартирах, где есть дети, которые любят яркие тона. Наоборот, синий, зеленый, голубой ассоциируются с водой, прохладой, их рекомендуется шире применять в жарких районах. Если комната тесная, низкая, узкая, лучше воспользоваться очень светлыми красками, благодаря им помещение как бы раздвигается, увеличивается. Стены, противоположные окнам, тоже желательно окрашивать в светлые тона, чтобы увеличить освещенность комнаты: от светлого лучше отражаются и рассеиваются солнечные лучи.

Вечером, в сумерки, читать, писать, рисовать, шить нам помогает искусственное освещение. Часто люди включают одни только настольные лампы. При этом создается слишком большая разница между освещенностью рабочего места и окружающего пространства, зрение утомляется. Во избежание этого одновременно с настольной следует зажигать и верхний свет.

Лучше пользоваться матовыми, молочными светильниками. Преимущества перед обычными лампами накаливания имеют также люминисцентные светильники — они дают в 3—4 раза больше света, который ближе к естественному. Нецелесообразно подвешивать люстры и бра слишком низко: они тогда ослепляют.

Е. МАНЕВИЧ.
г. Москва.

◆◆◆



Ленинград. На студии «Ленфильм» идут съемки картины «Рокировка в длинную сторону». Режиссер и сценарист — В. Григорьев, главный оператор — В. Чумак.

Новая лента — психологический детектив. В картине показана жизнь советских ученых и студентов за границей и то, что кроется за ее повседневностью и спокойствием.

Главную роль — биолога Лебедева — играет заслуженный артист РСФСР Александр Демьяненко, хорошо знакомый зрителям по картине «Кавказская пленница». Образ вражеского разведчика Брукса создает популярный литовский артист Альгимантас Масюлис.

На снимке: слева — А. Масюлис в роли Брукса, справа — А. Демьяненко в роли Лебедева.

Фото Н. Науменкова.

Фотохроника ТАСС.

НЕОБЫЧНОЕ ФАРФОРОВЫЙ... НАСОС

Внешне он ничем не отличается от обычных центробежных насосов с электрическим приводом. Но под зеленой краской, покрывающей его корпус, скрывается не металл, а фарфор.

Необычный насос изготовлен на Славянском керамическом комбинате и представлен на ВДНХ СССР, где проходит выставка «Современные методы защиты металлов от коррозии». Такой аппарат имеет не только корпус, но и все основные узлы из фарфора, что обеспечивает ему универсальную антикоррозионную стойкость. Насос предназначен для перекачивания любых агрессивных жидкостей с температурой до 80 градусов.

(Пресс-центр ВДНХ СССР — — ТАСС).

ПО СТРАНИЦАМ ЗАРУБЕЖНЫХ ИЗДАНИЙ

ЖЕРТВОПРИНОШЕНИЕ ПО-БРАЗИЛЬСКИ

В бразильских реках живут небольшие, длиной 15—35 сантиметров, рыбы-пираньи. Они нападают на свои жертвы целыми стаями. И будь то человек либо животное через несколько минут от него остается хорошо очищенный скелет.

Когда возникает необходимость перегнать через реку стадо, скотовод вынужден приносить пираньям «жертву». Он выбирает ослабевшее животное и, слегка надрезав кожу «жертвы», заталкивает обреченное животное в воду. Привлеченные запахом крови, мгновенно появляются стаи прожорливых рыб. Пиршество продолжается около 15 минут. Этого вполне достаточно, чтобы перегнать вброд через реку стадо коров в 200—300 голов.

(«Дзенник людовы», Польша).

Редактор **В. КОРЧЕМКИН.**

ТЕЛЕПРОГРАММА

ЧЕТВЕРГ, 3 ИЮЛЯ

20.00 Документальный фильм «Вода».

20.10 Передача «О людях хороших».

20.25 Телеспектакль «В старой Москве» — 1 и 2 серии.

ПЯТНИЦА, 4 ИЮЛЯ

20.00 Документальный фильм «В тайге Уссурийской».

20.20 Новости.

20.30 Художественный фильм «Оптимистическая трагедия».



КЛУБ «ЮБИЛЕЙНЫЙ»

Скоро начнет демонстрироваться новый художественный фильм «Разведчики» — производство киностудии имени А. П. Довженко.

Принимаются коллективные заявки.

Нижневартовская типография управления по печати Тюменского облисполкома. Заказ 603.

Пролетарии всех стран, соединяйтесь!

ЛЕНИНСКОЕ ЗНАМЯ

ОРГАН НИЖНЕВАРТОВСКОГО РАЙОННОГО КОМИТЕТА КПСС И РАЙОННОГО СОВЕТА ДЕПУТАТОВ ТРУДЯЩИХСЯ ТЮМЕНСКОЙ ОБЛАСТИ

№ 81 (2595) Год издания 27-й | СУББОТА, 5 ИЮЛЯ 1969 ГОДА | Цена 2 коп.

Путь к трехмиллионной

Три миллиона тонн нефти должны добыть в нынешнем году промысловики нефтепромыслового управления «Мегионнефть». Это втрое больше прошлогоднего. Суровая зима и небывало высокий паводок намного усложнили выполнение большого объема строительных и монтажных работ по обустройству нефтяных месторождений, на которых работает управление.

Но несмотря на большие трудности, наряду с Мегионским и Ватинским, нынче началась эксплуатация Самотлорского месторождения, для чего построены нефтепровод, дожимная насосная станция, сеть сборных коллекторов. Введены пусковой минимум центрального товарного парка, нефтепровод с Мегионского месторождения до ЦТП ЛЗП-35. С завершением строительства нефтепровода Нижневартовск—Сургут нефть Мегиона и Самотлора получила зеленую улицу до Омского нефтеперерабатывающего завода.

Постоянно растет и фонд эксплуатируемых скважин. Если на начало года их было 60, то сейчас эксплуатируется уже 86 скважин, к концу года он вырастет еще на 20. За этим стоит большой и напряженный труд буровиков, коратажников, строителей цеха капитального ремонта скважин и всего нефтепромыслового управления.

Самоотверженный труд многих коллективов позволяет сегодня нефтяникам района успешно справляться с задачами по добыче и отгрузке нефти. С начала эксплуатации добыто и отгружено уже более 800 тысяч тонн нефти. В июне план добычи перевыполнен на 21 тысячу тонн. Более 300 тысяч в июне закачано в нефтепровод и 70 тысяч тонн отгружено нефтеналивными баржами.

Эти цифры говорят о том, что нефтедобытчики работают уверенно, выбрали правильные режимы эксплуатации не только для выполнения годового задания — добычи трехмиллионов тонн нефти, но и для выполнения взятых обязательств — дать Родине сверх плана 40 тысяч тонн мегионской нефти.

Впереди соревнующихся в управлении идет коллектив промысла № 1 (заведующий И. Рынковой, секретарь партийной организации Л. Рогожин, председатель месткома Т. Нежура). За первое полугодие промысел дал народному хозяйству страны 675 тысяч тонн нефти. Этот промысел является запевалой всех славных дел и начинаний в управлении. Не случайно самый молодой третий Самотлорский участок промысла (начальник В. Иванов) выступил инициатором досрочного выполнения плана добычи трехмиллионов тонн в фонд двадцати миллионов тюменской нефти. Имена старших операторов по добыче нефти Н. Нюняйкина, Н. Сливина, Н. Назарова, слесаря В. Кирсанова, элентросварщиков В. Леухина, А. Лушпенко, газорезчика Е. Воробьева, начальников первого участка Б. Антонова и второго — Г. Малышкина, старшего оператора нефтепарка В. Иванова, старшего инженера перекачки Р. Цапурина знают далеко за пределами промысла как передовых рабочих промысла, поборников всего нового, передового.

Однако промысел испытывает в своей работе большие затруднения от того, что строители треста «Мегионгазстрой», несмотря на наличие всей технической документации, за три года не сдали в комплекте на Мегионском месторождении ни одной групповой установки. Необходимо принять меры и достроить все групповые установки с насосными станциями. Тогда высокие обязательства нефтяников будут не только выполнены, но и перевыполнены.

На Ленинской трудовой вахте



Пятый год работает шофером в Нижневартовской автотракторной конторе коммунист Владимир Афанасьевич Лыков. Приняв индивидуальные обязательства по достойной встрече 100-летия со дня рождения В. И. Ленина, Владимир Афанасьевич ежемесячно перевыполняет задания в полтора-два раза.

На снимке: В. А. Лыков. Фото А. НОВОСЕЛОВА.

НЕФТЯНИКИ В СЧЕТ ОБЯЗАТЕЛЬСТВ

Хорошими производственными показателями закончил первое полугодие коллектив нефтепромыслового управления «Мегионнефть». При плане добычи 753 тысячи тонн нефти отправлено на нефтеперерабатывающие предприятия 810 тысяч тонн. План добычи нефти выполнен на 107,5 процента.

У ПРОХОДЧИКОВ НЕДР

Среди буровых бригад Мегионской конторы бурения в социалистическом соревновании за первое полугодие вперед вышла бригада Геннадия Михайловича Левина, которая пробурила 12 540 метров. Бурильщики из бригады Мурзалия Абдулхаковича Исламгулова сдали 10 598 метров скважин. На третьем месте бригада Федора Степановича Сухорукова, на счету которой 9 046 метров. Коллективом бригады Степана Ананьевича Новха пробурено 8 951 метр. Пятое место заняла бригада Александра Викторовича Усольцева.

План проходки скважин коллективом конторы бурения выполнен на 102,9 процента. Всего за шесть месяцев пройдено 47 333 метра при задании 46 000. Высока и скорость проходки на станок в месяц — 1 415 метров.

Строители—Самотлору

Много хороших дел на счету у строителей СМУ-5. Ими введено за шесть месяцев года 5 тысяч 630 метров выкидных линий на Самотлоре, сдано 1 555 квадратных метров жилья.

План полугодия по генподряду коллективом управления выполнен на 124, по собственному строительству на 133 процента. Освоено строительно-монтажных работ по генподряду на 2 миллиона 451 тысячу рублей при плане 1 миллион 973, в том числе собственными силами — на 2 миллиона 274 тысячи рублей против 1 миллиона 705 тысяч плановых.

Лучшими признаны бригада монтажников Геннадия Петровича Плотникова и бригада сварщиков Муи-Чун-Ера.

И. ЯСЬКО.

ПЛАН В ДВА РАЗА

Более чем в два раза выполнил полугодовой план коллектив конторы материально-технического снабжения. Им освоено 4 миллиона 642 тысячи рублей при задании 2 миллиона 300 тысяч рублей.

В социалистическом соревновании по-прежнему впереди идет бригада трубников, возглавляемая Гали Касимовичем Шаймухаметовым.

Горный Алтай. Шоферы-продавцы Кош-Агачского райпотребсоюза Асерхан Муграшев и Зыяда Кобдыбаев круглый год развозят по селениям и чабанским стоянкам промышленные и продовольственные товары.

На снимке — автолавки приехали на самую отдаленную чабанскую стоянку.

Фотохроника ТАСС.

Сегодня—Международный день кооперации

СОВЕТСКАЯ, ПОТРЕБИТЕЛЬСКАЯ

На земном шаре нет, пожалуй, такой страны, в которой не было бы кооперативов. Особенно успешно и быстро развивается кооперация в Болгарии, Венгрии, Германской Демократической Республике и других странах социализма. Традиционный праздник—Международный день кооперации способствует укреплению контактов советского потребительского союза с национальными организациями социалистических и капиталистических стран, расширению борьбы за мир, против империализма, милитаризма и монополий. Советская потребительская кооперация—самая крупная организация Международного кооперативного альянса, объединяющего ныне без малого шестьдесят государств — свыше полумиллиарда людей.

Первые российские кооперативы были созданы еще в прошлом столетии. Семьдесят с лишним лет назад несколько потребительских обществ объединились и стали именоваться Московским союзом потребительских обществ. После Октябрьской революции на их базе был создан Центросоюз. Самое деятельное участие в его организации принял В. И. Ленин, уделявший большое внимание кооперированию многомиллионных крестьян России. На первых порах потребительская кооперация помогала наладить снабжение населения продуктами, изо дня в день прививала сельским жителям навыки коллективного хозяйствования. Сейчас она превратилась в мощную многоотраслевую организацию, занимающую видное место в социалистической экономике.

Общее число пайщиков Центросоюза достигло почти 60 миллионов. Изменились и функции нашей потребкооперации — основного проводника товаров на селе. В ее ведении — свыше 360 тысяч магазинов и других торговых предприятий, десятки тысяч кооперативных столовых, ресторанов, кафе.

Тысячи заготовительных пунктов Центросоюза заботятся о закупках многих сельскохозяйственных продуктов, сырья, дикорастущих плодов и ягод, орехов, грибов. Излишки сельскохозяйственной продукции, купленные в колхозах и у населения, идут на рынки, в магазины потребкооперации или на переработку, на промышленные предприятия Центросоюза. Их, кстати, очень много. И круг освоенных «профессий» тоже широк: фабрики и заводы потребкооперации пекут хлеб, шьют одежду, делают колбасы, соки, джемы, варенье...

Чтобы управлять огромным хозяйством, нужны опытные кадры. Их готовят институты, техникумы, училища Центросоюза, выпускающие каждый год около двухсот тысяч молодых специалистов. Немалую роль играет Центросоюз и в расширении связи между городом и деревней. В последние годы заметно изменилась структура товарооборота. Спрос на предметы личного потребления в селе сейчас почти такой же, как и в городе. Кажется, совсем недавно в деревне покупали только соль, мыло, спички. Теперь картина иная. Сельским покупателям нужны мотоциклы, холодильники, телевизоры, радиоприемники, стиральные машины.

Центросоюз установил торговые связи со многими странами и фирмами. Достаточно сказать, что за последние десять лет объем внешнеторговых операций возрос в пять раз.

А. ШАПОВАЛОВ, корр. ТАСС.



Партийная организация и обязательства

ПАРТИЙНАЯ ЖИЗНЬ

Труженики Мегионской нефтеразведочной экспедиции обязались в течение года пробурить 88 тысяч метров скважин, что на 22 тысячи больше плана; довести проходку на станок в месяц до 1 737 метров; снизить себестоимость метра проходки на 15 процентов; повысить производительность труда на 3 процента; получить экономии 518,1 тысячи рублей, а от внедрения рационализаторских предложений — 45 тысяч; к 100-летию со дня рождения В. И. Ленина добиться высокого звания коллектива коммунистического труда. Высокие обязательства приняты по улучшению жилищно-бытовых условий нефтеразведчиков.

Эти обязательства одними только высокими технико-экономическими показателями, конечно, не измеришь. За ними должна последовать большая политическая и воспитательная работа партийных организаций во всех цехах, бригадах, участках. Чтобы добиться их выполнения, партийная организация экспедиции разработала и утвердила на своем собрании специальные мероприятия, направленные на улучшение организационно-партийной и массово-политической работы.

Закончилась первая половина 1969 года. Итоги показывают, что партийная организация делает далеко не все по выполнению принятых юбилейных обязательств и мероприятий. Правда, план по проходке выполнен на 100,5 процента. Однако скорость бурения получена в среднем на станок в месяц только 1 060 метров. Не выполнен план по прибылям, не до конца изжиты аварии на буровых. Строительство торгового центра и ремонт квартир идут крайне низкими темпами, строительство клуба и жилых домов еще не начато.

Все это — результат того, что в экспедиции принижена роль организационно-партийной и массово-политической работы во всех звеньях производства, особенно в транспортном и вышкомонтажном коллективах, в цехе испытания скважин и энергоцехе. Некоторые коммунисты не стали еще в авангарде борьбы за укрепление трудовой дисциплины и уплотнение рабочего времени.

Секретари цеховых партийных организаций Е. Халецкий, В. Грибарьев и Е. Мухин свою партийную работу запустили, с нарушением Устава КПСС проводят партийные собрания. Вопросы о ходе выполнения социалистических обязательств, изыскании дополнительных резервов и возможностей, эффективном использовании техники, экономии средств и материалов с коммунистами не обсуждают.

Массово-политическая работа в данных коллективах не отвечает требованиям сегодняшнего дня. Лекции, политические информации проводятся редко, тематика их глубоко не продумывается. Многие инженерно-технические работники к политической работе не привлекаются. Все это привело к тому, что коллективы цехов не используют свои производственные возможности, формально относятся к выполнению социалистических обязательств.

В цехах и на участках партийные организации не создают должного напряжения в работе, слабо ведут борьбу с нарушителями трудовой дисциплины. Прогулы, нерадивое отношение к технике, нарушение правил социалистического общежития — не редкие явления в экспедиции. Достаточно сказать, что с начала года здесь совершено 264 прогула! Высокая текучесть кадров? За полгода в экспедицию принято 176 человек, а уволено 180!

Партийная организация не возглавила работу по научной организации труда, не подняла роль таких общественных организаций, как бюро экономического анализа, постоянно действующего производственного совещания, стенной печати, товарищеских судов... Все это, несомненно, отрицательно сказалось на выполнении производственных заданий и обязательств.

Недавно в экспедиции избран партийный комитет. Задача его состоит в том, чтобы коренным образом улучшить работу цеховых партийных организаций, поднять их роль и ответственность в организации производства, в выполнении государственных планов и социалистических обязательств. Надо понять каждому члену партии, что от его инициативы, чувства ответственности, оперативности во многом зависит подъем организационно-партийной и массово-политической работы на уровень сегодняшних задач. Коммунисты должны постоянно помнить о своей авангардной роли на производстве, в выполнении государственного плана и социалистических обязательств.

В. ОСКОЛКОВ,
инструктор орготдела райкома КПСС.



Добро пожаловать!

4 июля в 10 часов утра труженики поселка Нижневартовска вышли на берег встречать желанных гостей-артистов Тобольского драматического театра.

По русскому старинному обычаю дорогих гостей встречали с хлебом-солью. Это знак уважения и признательности. С пожеланием успехов тобольским артистам выступила заведующая отделом культуры Нижневартовского района М. Н. Семенова.

Под аплодисменты директор театра благодарит за теплую, радушную встречу.

До новых встреч на сцене, дорогие наши гости!

А. ВИТАЛЬЕВА.

У кооператоров нашего района

Перед Международным днем кооперации наш корреспондент А. Важенина побывала в районном потребительском обществе и взяла интервью у председателя общества **Михаила Яковлевича Петрова**

Вопрос: Михаил Яковлевич, какие изменения принесла реорганизация райпотребсоюза в райпо?

Ответ: Такая реорганизация дала возможность непосредственно руководить различными предприятиями системы кооперации. Мы перешли на прямую связь с магазинами, получили возможность контролировать поступление товаров, изучать спрос на них, оперативнее руководить и в зависимости от спроса покупателей составлять заказы на будущий год.

Вопрос: Как выявляются запросы и интересы покупателей?

Ответ: В торговом отделе есть товаровед, специально занимающийся выявлением нужд покупателей на товары. Например, в этом году мы отказались от ряда товаров, присылаемых нам помимо наших заказов: от дамских пальто старого фасона, от мужских рубашек из ткани «Натрионика», от партии старомодной обуви и ряда других товаров.

У нас будет оборудован стол заказов, организуем прием заказов на дому.

Вопрос: Расскажите о завозе продуктов и товаров в глубинки нашего района?

Ответ: В этом году нас задержала поздняя весна. Товары к нам стали поступать почти на месяц позднее, но несмотря на это мы сейчас быстрыми темпами делаем завоз муки, сахара, крупы в Корлики, Сосновый Бор и другие поселки. До 15 сентября мы должны полностью завершить планируемый завоз товаров в национальные глубинки.

Вопрос: Хотелось бы услышать о ваших лучших людях.

Ответ: Приятно говорить о товарищах по труду, которые с большой любовью исполняют свое скромное, но очень нужное дело. Заслуженным уважением пользуется продавец Соснового Бора Е. Кришаева. За прилавком она — 15 лет, знает запросы и нужды каждой семьи. Продавец из Ларьяка Татьяна Ивановна Жилина работает в кооперации 22 года, не имеет ни одной жалобы от покупателей. Добрую славу завоевала у покупателей поселка Вампугольска Раиса Васильевна Валишевская. Можно назвать и ряд других товарищей, заслуживающих высокой похвалы. Все они будут отмечены Почетными грамотами к Международному дню кооперации.

Вопрос: Какие ваши планы на будущее?

Ответ: Чтобы полностью обеспечить товарами, продуктами население, нужно в кратчайший срок закончить строительство базы, овощехранилища на 800 тонн. Эти два объекта должны быть сданы в эксплуатацию в июле этого года. К ноябрьским праздникам закончим строительство склада на 500 квадратных метров в кирпичном исполнении. В поселке Сосновый Бор откроем в августе новый магазин на одно рабочее место. В поселке Нижневартовске полным ходом идет строительство двух объектов: нового магазина на 10 рабочих мест и склада.

А главное в наших планах и в наших обязательствах на будущее — стремление достойно встретить Великий Ленинский юбилей.



На снимках: Передовой в райпо коллектив раймага (слева) Г. Симонова, Р. Андреева, Т. Черданцева, И. Михеева. Погрузка продовольственных товаров для отправки в магазин совхоза «Мегионский».

Фото А. НОВОСЕЛОВА.

На миллион рублей

Успешно справился с выполнением полугодового задания коллектив Нижневартовского управления механизации № 5. Полугодовой план завершен на 129 процентов. Общий объем выполненных работ составил 1 миллион 35 тысяч рублей, в том числе строительно-монтажных работ сделано на 761 тысячу рублей, что на 65 процентов превышает плановое задание шести месяцев.

Образцы труда показывает экипаж экскаватора коммунистического труда в составе Евгения Петровича Демчук и Палина Макоева, а также экипаж, борющийся за это звание (экскаваторщики Хабиль Гатауллин и Алексей Алферьев). Работая в песчаном карьере, оба экипажа систематически дают по 150—170 процентов дневной выработки.

На 150 процентов выполняют нормы бульдозеристы Н. Боровиков и И. Погодский, работающие на центральном товарном парке.

На погрузке материалов и оборудования в затопляемой зоне отлично трудятся, не считаясь со временем, автокрановщики И. Качаев и И. Корниенко.

Коллектив УМ-5 развернул соревнование за досрочное выполнение годовых обязательств в честь 100-летия со дня рождения В. И. Ленина.

Н. СКОСЫРЕВА,
начальник отдела труда и зарплаты УМ-5.

О людях хороших

Если необходимо, согласен

ПРИШЛО одно письмо, другое, а Петровы все не решались дать положительный ответ. Прижились, все-таки, на одном месте, опять же четверо ребятишек...

Михаил Тимофеевич не раз заводил разговор о переезде, но сам же прерывал его. Трудно было расставаться с тем, что достигнуто годами совместной жизни, о чем мечтали с женой. Да и не по двадцать лет обоим, а ведь, посмотришь, все больше молодежь туда стремится. По письма приходили, и решимость уехать взяла верх. Еще бы, ведь об этом крае столько много говорили, писали...

Решили трогаться сразу всей семьей. Сам «глава» был и оператором добычи нефти, и слесарем по автоматическим приборам, и шофером, и... кем он только ни мог работать!

Если спросить «приезжих северян», какие они первые трудности встретили здесь, то, пожалуй, каждый второй скажет: не было квартиры. Не избежали этого и Петровы, переехавшие в Мегион. Михаил Тимофеевич выезжал каждый день с вахтой на промысел. Далеко одна от одной стоят скважины и нужно сообщить каждую, проверить, в заданном ли режиме она работает, нет ли течи в местах соединения. Что и говорить, работа ответственная. Из-за малейшей неточности, небрежности при осмотре может произойти непоправимое, труд буровой бригады, строителей, которые вели обвязку скважины, может сойти на нет.

Первое время промыслы были мало механизированы, оборудование часто выходило из строя. Глаз да глаз нужен за ними. Вот и приходил Михаил Тимофеевич домой уставший так, что, казалось, онемел каждый мускул. Не то, чтобы по-хозяйству что-то поделать, пошевелиться было трудно. Но семья была хорошей поддержкой ему. И ребятишки навалятся с кучей «как?» и «почему?», старший показывает дневник, в котором красуется «жирная» пятерка. «Молодец, сынок!» — похвалит его отец. А заведи что-либо похожее на дневники среди рабочих, у Михаила Тимофеевича, наверняка, успехи были бы не ниже, чем у младшего Петрова.

Да, Север им таким именно и представлялся. Насупившаяся в первобытной красоте своей тайга, окаймляют которую тонкие, кружевные хороводы березок, море воды, белые ночи... Может, после первых трудностей именно эта величавая красота и удержала Петровых на месте. А потом уж пришло то чувство, которое мы запросто называем привязанностью, преданностью краю.

Начальник участка добычи второго промысла Александр Мурсалимов как-то спросил у Михаила Тимофеевича:

— Михаил! Смотрел я твою трудовую — до армии, выходит, на паровозе работал.

— Было такое...

— Вот я к чему это... На Мегионском нефтепарке котельную достраиваем, а кочегара найти не можем. Да и зимой у вас работы поменьше. Если бы ты подучился, освежил память, то туда бы тебя поставили...

— Меня? Кочегаром?

—А что? Или не справишься! Оператор четвертого разряда, дело с нефтью имел, а уж пар как-нибудь обуздаешь.

— Ладно, договорились...

Вот так Михаил Тимофеевич стал обладателем еще одной профессии. Днем, конечно, работал, а вечером садился за учебники. Если необходимо для производства, почему бы ему, Петрову, и не пойти навстречу? В этом ведь и сама суть работы. Нужно было знать более полно, объемно весь круг вопросов, связанных с профессией оператора, и он в 1967 году заканчивает десятилетку.

— Все более сложная техника, оборудование приходят на промысел, — говорит Михаил Тимофеевич, умело разбираться в ней не только нужно — необходимо. Иначе какая от тебя польза будет!

Работать только для того, чтобы люди чувствовали, видели плоды твоих рук — вот, пожалуй, основная линия жизни семьи Петровых. На промысле ли, в детском ли садике, где работает жена Михаила Тимофеевича, в школе ли, где учатся его дети, в каждом трудовом учебном дне должно чувствоваться это. А иначе: какая от тебя польза?

Север начинается там, где кончается холодное созерцание его, где твой каждый день подчинен стремительному ритму его сегодняшних перемен. Нельзя отставать от него, потому что застой, топтание на месте никак не вяжутся с новой действительностью тайги.

— Планы на будущее? Пример с ребятишек брать буду. Они в школу ходят, а я вот готовлюсь поступать в нефтяной техникум на вечернее отделение, — говорит Михаил Тимофеевич.

В. ВОРОБЬЕВ.

Когда покупатель говорит: „Спасибо!“



ПОЖАЛУЙ, и радуга не могла бы сравниться с тем обилием тканевых расцветок, которые представили работники орса НПУ на своей выставке-продаже в универмаге «Маяк» в прошедшее воскресенье. Тысячи нижневартовцев побывали на выставке. Почти на три с половиной тысячи рублей продал орс различных хлопчатобумажных и шелковых тканей в этот день.



Замечательно потрудились все отделы универмага. Вечером, в канун выставки, допоздна задержались продавцы, тщательно готовясь к встрече покупателей. Оформляли стенды, витрины... Трудились все: директор магазина Галина Петровна Михайлова и продавцы отделов Нина Овечкина и Римма Напуманова, Екатерина Спиридонова и Зинаида Столбова, Валентина Инькова и Зинаида Рысич, Валентина Миндюк и Зинаида Чистякова, Валентина Проскурякова и Любовь Новикова.

Покупатели остались очень довольны результатом труда продавцов, а также кассиром Зинаидой Шалимовой. Об этом говорят их записи, оставленные в тетради отзывов выставки-продажи.

«Мы, покупатели, очень благодарны продавцам за хорошее обслуживание покупателей. Желательно чаще видеть такие выставки».

«За добросовестное отношение к покупателям — спасибо!»

«...Ткани очень хорошие, а обслуживание покупателей — отличное. Очень хочется, чтобы такого рода выставки проводились почаще...»

Мы обратились к заведующей торговым отделом орса НПУ Таисии Викторовне Бахаревой с просьбой поделиться планами организации подобных выставок на будущее.

— Прошедшая выставка хлопчатобумажных и шелковых тканей у нас в этом году вместе с другими — девятая по счету. Планируем в 1969 году провести 25 выставок промышленных и продовольственных товаров. В подготовке очередных массовых встреч в наших магазинах постараемся сделать все от нас зависящее, чтобы покупатели остались ими довольны, как и только что проведенной.

На снимках: (верхнем и нижнем) покупатели за выбором тканей, (среднем) продавец отдела тканей Н. Н. Овечкина.

Текст А. ЛАСКИНА.
Фото А. НОВОСЕЛОВА.

Беседы на антирелигиозные темы

РЕЛИГИОЗНЫЕ ЗАПОВЕДИ И ДЕЙСТВИТЕЛЬНОСТЬ

XX век — век необычно бурного развития науки. Можно смело утверждать, что наука, решая многие задачи, в то же время опровергла все основные религиозные догматы и представления о мире. Поэтому идеологам и проповедникам религии все труднее их отстаивать.

В самом деле, может ли кто из них неопровержимо доказать, будто мир создан богом, а не существует вечно? В состоянии ли он отстоять воззрения церкви о полной или частичной «независимости» души от тела, от мозга человеческого, от материи? Под силу ли ему разъяснить своей пастве, как будет существовать «бессмертная душа» после смерти человека? Разумеется, нет. Поэтому церковники поступают хитро: открыто не отказываясь от этих догматов, так как на них основана религия (нельзя же рубить сук, на котором сидишь!), они говорят о них в самой общей форме и чрезвычайно редко.

Последнее прибежище религии

Богословы теперь главную ставку делают на ту область, которая кажется им менее уязвимой — на мораль. В «Журнале Московской патриархии» — официальном органе Русской православной церкви и «Братском вестнике» баптистов публикуется много статей на моральные темы. Почти ни одна проповедь не обходится без того, чтобы в ней не затрагивались нравственные проблемы.

Церковь спекулирует на вопросах морали по ряду причин. Прежде всего эти проблемы более интересны и жизненны, чем сухие отвлеченные богословские «истины». Священнослужители понимают, что верующих гораздо больше волнуют такие проблемы, как, скажем, счастье, любовь, семья, совесть, долг, честь, чем вопрос о том, предположим, два или одно «естество» были у Иисуса Христа...

Затрагивая моральные проблемы, проповедники получают возможность сильнее влиять на чувства верующих, вызывать у них определенные эмоции. Последнее чрезвычайно важно для церкви, если учесть, что религиозность людей чаще всего связана с областью чувств.

Упор на мораль позволяет духовенству добиваться еще одной цели: «размежевания» сфер влияния между наукой и религией. Духовенство ныне прямо провозглашает: «Отдайте нам души людей, а сами занимайтесь наукой!» Наконец, вопросы морали кажутся идеологам религии менее уязвимыми для критики, нежели библейская картина мира или другие догматы.

Священнослужители старательно внушают верующим, будто источником морали является бог. Исполняя нравственные заповеди религии, говорят они, верующие не только сподобятся блаженства в «царстве небесном», но и достигнут счастья в земной жизни — общественной, семейной, личной.

На примере христианской нравственности рассмотрим религиозную мораль, это «последнее прибежище» церкви. В библии — основе основ христианской религии — очень много всевозможных, нередко противоречивых и взаимоисключающих нравственных предписаний. Одни из них касаются чисто религиозных обязанностей человека, другие открыто направлены на защиту интересов эксплуататоров, третьи — те, из-за которых многие люди до сих пор считают христианскую мораль высокой и полезной, — включают в себя нормы общечеловеческой морали.

В библии все эти группы заповедей часто переплетаются одна с другой и даже одна и та же заповедь иногда может быть отнесена по своей сущности к двум или даже всем трем группам.

Каковы эти заповеди? Чьи интересы они защищают? Как расценивают их верующие и атеисты?

Религиозные обязанности верующего, по учению библии, обширны.

(Продолжение следует).





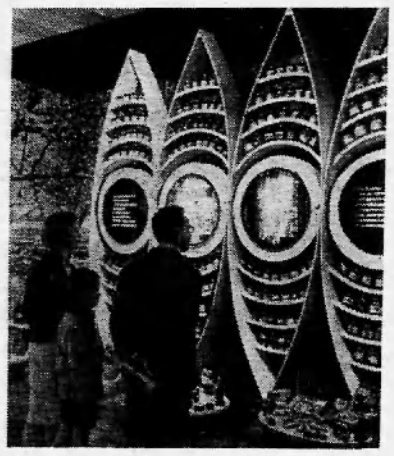

Потребительская кооперация — крупнейшая заготовительная организация, через которую страна получает многие продукты сельского хозяйства, фрукты, дикорастущие плоды, лекарственное и техническое сырье, шерсть, пушнину, меха. По последним данным 57,4 миллиона человек являются членами кооперативов, 2,9 миллиона — избрано в органы управления и общественного контроля организаций и предприятий потребительской кооперации. Она обслуживает более половины населения страны.

На снимках: комсомолка Ольга Грушенко — работница книжной базы Винницкого райпотребсоюза. Она часто бывает на полевых станах хозяйств, помогает колхозникам в выборе литературы.

На ВДНХ СССР демонстрируется стенд с продукцией консервных заводов потребительской кооперации. В 1966—1968 годах было построено 47 новых консервных заводов. Только в 1968 году выработано свыше 900 миллионов банок консервов.

Фото Е. Копыта и Н. Кулешова.

Фотохроника ТАСС.

СОВЕТЫ РОДИТЕЛЯМ

Здоровье малыша зависит от вас

У мамы трехмесячной Леночки не хватало грудного молока и впервые девочке дали кашу со сливками. Спустя некоторое время ребенок сделался беспокойным, стал срыгивать, дважды начиналась рвота, стул сделался жидким, желтым, виднелись белые непереваренные комочки.

На следующий день состояние Леночки не улучшилось. Врач, к которому пришли взволнованные родители, обратил внимание на вялость больной, язык у нее был покрыт белым налетом, живот вздут. Леночку поместили в больницу. Энергичное лечение, сочетавшееся с правильным питанием и уходом, дало эффект — девочка выздоровела.

Но что повело к недугу? Причина тут ясна: качественно новая пища, которую ребенок получил сразу в большом количестве. Почему же организм не справился с новой для себя нагрузкой? Дело тут в особенностях развития. Известно, что маленький ребенок растет невероятно быстро — в течение года он утраивает вес и «удлиняется» на 25 см. На органы пищеварения выпадает при этом огромная работа; им приходится «пропускать» относительно большое количество пищи. Однако емкость желудка еще не велика и переполнение его вызывает срыгивания, рвоту. У взрослого человека длина кишечника превышает длину тела в 4 раза, а у малыша — в 6 раз. Это обеспечивает хорошее всасывание пищи, но и обусловливает известную ее задержку, особенно при нарушениях питания. А там — недолго и до болезни желудочно-кишечного тракта.

Нельзя не сказать также о том, что в силу недоразвития первой системы детский организм слабо сопротивляется болезнетворным началам и не может в достаточной мере регулировать свою температуру.

Вспоминается такой случай. Жарким летним днем мать с восьмимесячным ребенком долго пробыла на рынке, а возвратясь домой накормила его манной кашей, сваренной утром. К вечеру у крошки поднялась температура, открылась рвота. Малыша повезли в больницу. К счастью, это было сделано своевременно и врачам удалось спасти угасавшую жизнь. А отчего все случилось? Из-за перегревания и недоброкачественной пищи.

Дорогие родители! Будьте, пожалуйста, начеку! Если у ребенка возникли понос, рвота не медлите с обращением к врачу, а до его прихода прекратите кормление и каждые 5 минут давайте по чайной ложке кипяченой воды или слегка подслащенного чая.

Предупредить развитие дистрофии в наших силах, секрет успеха — в правильном вскармливании и грамотном уходе за ребенком.

М. МИРЗАМУХАМЕДОВ,
заслуженный врач Узбекской ССР.

Для рыболовов

Пока варится уха

● СПАСЕНИЕ УТОПАЮЩИХ — ДЕЛО РУК САМИХ УТОПАЮЩИХ.

Тревожный крик «помогите» заставил меня вскочить, бросив удочку. В нескольких метрах от берега я заметил появившуюся из воды белокурую голову. Ее глаза с мольбой смотрели на меня. Потом голова исчезла и вода сомкнулась над ней.

«Тонет» — сообразил я и, не раздумывая, бросился в озеро. По плаванию у меня спортивный разряд, так что за несколько взмахов я был уже возле тонущего. Едва он вынырнул, я, помня инструкцию о спасении утопающих, схватил его за волосы и потащил к берегу. Незадачливый купальщик, со своей стороны, предпринял столь отчаянную попытку для спасения своей жизни, что я тут же очутился под водой. «Не допускать, чтобы тонущий хватался за спасающего руками» — вновь вспомнил я инструкцию и, изловчившись, освободился от блондина. Хватив полные легкие воздуха, я почувствовал некоторый прилив сил и резко дернул тонущего на себя. Он глотнул воды, сразу как-то сник, и я беспрепятственно доволок его до берега и положил на траву.

«Что делать дальше?» Но пока я вспоминал инструкцию, мой утопленник вдруг вскочил на ноги и здоровенной затрещиной свалил меня на землю.

—Болван! Я же просил помочь вытащить из-под коряги... — пробормотал он и бросил мне в лицо ус кома.

Нет, товарищи! Спасение утопающих—дело рук самих утопающих.

Е. ТЕСЛЯ.

● ПУДЕЛЬ-РЫБОЛОВ

Английский еженедельник «Титбитс» («Пикантные новости») сообщает, что пудель Митци ездит со своим хозяином на рыбную ловлю. Пока человек занят одной удочкой, пудель внимательно следит за другой, причем по бдительности и быстроте реакции превосходит своего хозяина. Как только Митци заметит поклевку, он негромким лаем привлекает внимание хозяина к «своей» удочке.

Уже не раз замечали, что собака, которую часто берут на рыбалку, возбуждается при виде играющей в воде рыбы, а когда рыба срывается с крючка, явно выказывает свое разочарование. Такое поведение собаки — спутника рыболова аналогично реакции охотничьей собаки на промах своего хозяина при стрельбе по дичи и до сих пор представляет собой загадку для людей.

● НЕОБЫЧНЫЙ УЛОВ

Польский рыболов Ежи Козловский, просидев безрезультатно весь день на берегу Вислы, решил смотать удочки и отправиться домой. Когда он потянул леску из воды, он почувствовал неожиданное сопротивление. Добыча шла зигзагами, леска то свободно провисала, то натягивалась. Наконец, удивленный рыболов увидел перед собой дамскую нейлоновую авоську, наполненную илом и водорослями. Подробнее исследовав содержимое сетки, Ежи обнаружил в ней коробку говяжьих консервов и... бутылку водки. «Улов» оказался вполне съедобным.

● ПРЕДУПРЕЖДЕНИЕ

На берегу одного из глубоких прудов в Шлезвиг-Гольштейне (ФРГ) поставлен столб, на котором висит спасательный круг. По распоряжению местных властей к столбу прикреплена табличка со следующей надписью: «Внимание! Спасательным кругом могут пользоваться только утопающие»...

● ТРУДНО ПОВЕРИТЬ

Закончив обучение в школе плавания для малолетних, Мануэла Фойт в свои два с половиной года стала самой маленькой в мире пловчихой. Она тренировалась в течение 96 часов.

На последнем экзамене малютка Мануэла, чтобы доказать свое умение плавать в одежде, должна была прыгнуть в воду с высоты 3 м. Кроме того, в течение 45 минут она должна была продержаться на воде.

Интересный эксперимент проводится в бельгийском городе Трювьере. Там приучают детей держаться на воде в возрасте... трех месяцев. Занятия с «начинающими» ведут опытные спортсмены-тренеры.



На снимке — народный умелец из села Гигетуй (Бурятской АССР) мастер резьбы по дереву и чеканке Цыренжап Баинов. Свой талант он унаследовал от отца и деда. Изделия Ц. Баинова украшают различные музеи республики.

Фото Э. Брюханенко.

Фотохроника ТАСС.

Съемки фильма „Ватерлоо"



В Закарпатье, недалеко от Ужгорода, продолжаются натурные съемки фильма «Ватерлоо». Это совместная постановка итальянской фирмы «Дино Де Лаурентис» и киностудии «Мосфильм».

Режиссер фильма — народный артист СССР, лауреат Ленинской премии Сергей Бондарчук.

На снимке: рабочий момент съемки фильма «Ватерлоо». Армия Наполеона форсирует реку Самбра.

Фото Л. Ковгана.

Фотохроника ТАСС.

Редактор **В. КОРЧЕМКИН.**

ТЕЛЕПРОГРАММА

СУББОТА, 5 ИЮЛЯ

20.00 Фильм для детей «Похитители красок».

20.20 Киноочерк с Самотлора.

20.30 Документальный фильм «Если дорог тебе твой дом».

22.00 Фильм-концерт «Жила-была песня».

ВОСКРЕСЕНЬЕ, 6 ИЮЛЯ

12.00 Художественный фильм «Борька, я и невидимка».

20.00 Телеспектакль «Как он лгал ее мужу».

20.30 Художественный фильм «Его зовут Сухэ-Батор».

21.40 Фильм «Нубинская новелла».

РЕДАКЦИИ ГАЗЕТЫ «ЛЕНИНСКОЕ ЗНАМЯ» СРОЧНО ТРЕБУЕТСЯ НА ВРЕМЕННУЮ РАБОТУ МАШИНИСТКА.

Нижневартовская типография управления по печати Тюменского облисполкома. Заказ 604.

Пролетарии всех стран, соединяйтесь!

ЛЕНИНСКОЕ ЗНАМЯ

ОРГАН НИЖНЕВАРТОВСКОГО РАЙОННОГО КОМИТЕТА КПСС И РАЙОННОГО СОВЕТА ДЕПУТАТОВ ТРУДЯЩИХСЯ ТЮМЕНСКОЙ ОБЛАСТИ

№ 82 (2596) Год издания 27-й | ВТОРНИК, 8 ИЮЛЯ 1969 ГОДА | Цена 2 коп.

Партийная группа

В связи с бурным развитием экономики района все крупнее становятся наши промышленные предприятия и организации, все больше усложняются и задачи, стоящие перед коммунистами. И можно понять секретарей первичных парторганизаций, которым в таких условиях невольно приходится задумываться над тем, как организовать партийную работу, чтобы она охватывала своим влиянием все звенья производства, все категории работников.

Вот почему, внимательно изучив расстановку коммунистов, структуру партийных организаций, принимая во внимание количественный рост и качественное изменение их состава, бюро райкома КПСС приняло решение о создании партийных групп. Их пока в районе совсем мало, да и созданы они только-только, так что сделать какой-то анализ их деятельности пока невозможно. Но ясно одно: партгруппы — это огромная помощь секретарю парторганизации в партийной работе.

— Ведь члены партийной группы трудятся непосредственно на производстве, рядом друг с другом, — говорит секретарь парторганизации СМУ-5, начальник планового отдела В. Д. Гордеева. — У них все люди на виду. Потому им легче найти подход к каждому человеку, разбудить в его уме, сердце такие черты, как добросовестное отношение к делу, стремление творчески решать стоящие перед ним вопросы, быть носителем коммунистической морали. А мне, в связи со спецификой моей должности, редко приходится бывать на участках, где трудятся коммунисты.

Сейчас в СМУ-5 созданы две партгруппы: на первом участке, которую возглавляет плотник А. Г. Крутский, и на пятом отдаленном, где работают в основном механизаторы. Партгруппоргом избран там шофер А. К. Ермошин.

Три партгруппы организованы на нефтепромысле № 1 НПУ «Мегионнефть». «Задача нашей партгруппы, — говорит партгруппорг Николай Павлович Сливин, оператор добычи нефти самотлорского участка, — оперативно, на месте решать партийные, производственные и бытовые вопросы».

Особенность работы партгруппы состоит в том, что все члены работают рядом, на узком участке производства. Это позволяет им быстро собраться и оперативно, со знанием дела решить тот или иной вопрос, сообща выработать точку зрения в связи с тем или иным событием на участке, помочь друг другу, поддержать разумную инициативу.

Находясь на переднем крае борьбы за выполнение пятилетнего плана, партийные группы организуют людей на высокопроизводительный труд, изыскание и широкое использование резервов производства, внедрение в практику передового опыта и научных достижений. Партийная группа воспитывает каждого коммуниста, каждого члена коллектива в духе высокой дисциплины, добросовестного отношения к своим обязанностям.

Авторитет партгруппы, ее умение вести за собой коллектив не приходят сами собой. Боевитость партийной группы зависит от инициативы, активности, принципиальности каждого коммуниста, знания производства, организаторских способностей партгруппорга, его умения учесть специфику работы на том или ином участке, увидеть главное и в связи с этим придать деятельности группы конкретность, деловитость. Поэтому задача партбюро — постоянно крепить свою связь с партгруппоргами, настойчиво помогать им совершенствовать стиль и методы своей деятельности. Большое внимание следует обращать на подбор партгруппоргов. Ими должны быть способные, инициативные и энергичные коммунисты.

На Ленинской трудовой вахте

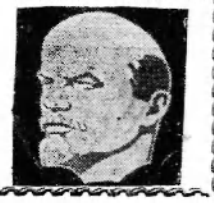



По-ударному трудится механизатор автотракторной конторы Владимир Григорьевич Пахомов. Он — умелый рационализатор. На его счету немало рацпредложений, связанных с ремонтом тракторов.

На снимке: рационализатор В. Г. Пахомов.

Фото А. НОВОСЕЛОВА.

Перекрывая задания

Нефтеразведчики Мегиона перевыполнили полугодовой план проходки скважин. Пробурено 38 187 метров при задании 38 тысяч.

Самые высокие производственные показатели у бригад, которые возглавляют мастера Ф. З. Хафизов и С. Л. Малыгин. Буровики С. Л. Малыгина в июне дали сверх плана 750 метров проходки, выполнив на 112,4 процента полугодовое задание.

8 966 метров пробурил с начала года комсомольско-молодежный коллектив, возглавляемый Ф. З. Хафизовым. Это на 1 156 метров выше плана.

Бурение скважин глубиной до трех тысяч метров и более ведут бригады В. Д. Шидловского на Аганской площади, Е. Д. Липковского на Черногорке и С. В. Стерхова на Варьеганской площади. Бригада В. Д. Шидловского начала уже спуск колонны, а на скважинах Черногорского и Варьеганского месторождений глубина забоя близка к проектному.

Экспедиции годовой план проходки увеличен на 14 тысяч метров. Но у коллектива есть все возможности не только выполнить, но и перекрыть его.

Л. КАРАВАНОВА, техник цеха бурения МНРЗ.

СПЛАВ ЗАКОНЧИЛИ

Закончили доставку леса потребителю работники Чехломейского отделения Нижневартовского коопзверопромхоза. Более 1 300 кубометров древесины было вывезено в плотах в Ларьяк.

Хорошо организована в Чехломее и первичная переработка «зеленого золота» тайги. Пилорама принесла немало прибыли хозяйству.

Все это закономерный итог ударного труда передовиков из коренного населения, таких как М. Чумина, И. Прасина, В. Хохлянкина, В. Рыстымова, Н. Чумина, К. Сигильтетова и других.

В. ВИКТОРОВ.

Хороший подарок

Коллектив СМУ-5 поддержал почин передовых предприятий района по оказанию шефской помощи национальным поселкам.

И вот — первый результат: одна из лучших бригад плотников Владимира Городажева закончила строительство нового клуба в Корликах. Просторное, светлое здание, где разместится и библиотека, и зрительный зал, пришлось по душе рыбакам и охотникам ханты.

Несомненно, это событие войдет славной страницей в трудовую летопись коллектива, отображающую дела его накануне 100-летия со дня рождения В. И. Ленина.

Б. ОЛЬХОВСКИЙ, главный инженер СМУ-5.



Все более совершенная техника и технология внедряются на Самотлоре. Это и понятно — крупнейшее месторождение нефти стало своеобразным экзаменом на мастерство, выдержку и трудолюбие для всех, кто ведет наступление на Самотлор.

Большой вклад в общее дело вносит коллектив Нижневартовской вышкомонтажной конторы. Заканчивается монтаж первой в районе буровой вышки с электроприводом. Нелегкое это дело, но с честью справляются с ним вышкомонтажники.

Особенно отличилась бригада коммуниста Рамиля Мусабировича Закирова. Она вела монтаж и наладку электрооборудования буровой. Как правило, сменные нормы выработки у ней не меньше 150 процентов.

На снимке: бригада Р. М. Закирова. В центре — бригадир.

Фото А. НОВОСЕЛОВА.

Наращивают темпы

Автомобили с эмблемой автотракторной конторы НПУ «Мегионнефть» можно увидеть почти на всех объектах района. Мощные «Татры» постоянно работают на строительстве площадок под буровые и дорог на Самотлор, ЗИЛы и УРАЛы доставляют оборудование, трубы, опоры линий электропередач, цемент, глинопорошок и другие грузы.

За полугодие шоферы предприятия перевезли на автомашинах 235 329 тонн различных грузов. Объем выполненных работ составил 173,7 процента.

Включившись в соревнование по достойной встрече 100-летия со дня рождения В. И. Ленина, механизаторы с каждым днем наращивают темпы.

И. ЯСЬКО.

ДОБРОВОЛЬНЫЙ РЕЙС

Дорогая редакция! Мне хочется рассказать о самоотверженном труде наших шоферов из Нижневартовской автотракторной конторы, о моих товарищах по труду. В покорении нефтяного гиганта не только геологи, нефтяники и строители показывают героизм, но и водители, которые в мороз и метель, в распутицу, а сейчас в половодье доставляют ценные грузы и людей на Самотлор.

Зима 1968—69 года была очень суровой. Морозы доходили до 50 градусов, намертво сковав реки и озера. Однако болота оставались под тонким слоем льда, тая опасность для транспорта. Но через эти болота приходилось возить грузы. Об одном таком рейсе, о доставке оборудования на первую самотлорскую скважину № 200, мне и хочется поведать.

* * *

Рано утром из Мегионской конторы бурения позвонили начальнику эксплуатации автотракторной конторы И. С. Мельникову. Им нужны были мощные машины для переброски оборудования из-под Мегиона на Самотлор. Иван Семенович вызвал в свой кабинет шоферов автомашин «Татра» и объяснил задачу, поставленную конторой бурения.

— Кто желает добровольно ехать? — спросил он.

Охотников оказалось много, но нужно было только две машины. Тогда Мельников назвал фамилии двух наиболее опытных шоферов Ивана Рассохача и Владимира Демченко. Оба они недавно были приняты кандидатами в члены КПСС. Когда остальные водители вышли из кабинета, Иван Семенович обратился к добровольцам:

— Друзья, задача очень ответственная. Необходимо за сутки вывезти все оборудование для своевременного пуска первой скважины на Самотлоре.

В его голосе угадывалась тревога. Он отлично знал, что поручает трудное дело. Болота, по которым предстояло ехать, ненадежные. В них тонули тракторы и тягачи. А «Татра» с грузом весит около двадцати тонн. Везти оборудование на тракторах — потребуется много времени, а буровики спешили.

— Товарищи, — вновь обратился он к шоферам, — я вам верю, вы должны справиться.—Но будьте осторожны, болота обманчивы, — и крепко пожал им руки.

Рассохач и Демченко вышли из кабинета, зашли в диспетчерскую за путевыми листами и вскоре тронулись на мощных машинах к вышкомонтажному цеху. В жарко натопленном кабинете начальник вышкомонтажного цеха С. Б. Гуров, пожилой, высокий, на первый взгляд сердитый человек, был окружен прорабами, мастерами и вышкомонтажниками. Они прекратили горячий спор, когда вошли Рассохач и Демченко. Но узнав зачем шоферы пожаловали сюда, они снова начали спорить. Прислушавшись, Рассохач и Демченко поняли, что разговор идет о переброске оборудования, о трудностях, которые встретятся им. Только здесь шоферы по-настоящему поняли, какая ответственная и трудная задача поставлена перед ними.

— Все, точка! По машинам! — прервав спор, скомандовал Гуров.

Люди стали расходиться.

Машины легко шли по бетонной дороге в сторону Мегиона. В кабине автомашины Рассохача сидели начальник вышкомонтажного цеха Гуров и прораб Иванов, в другой — вышкомонтажник Мерзликин и крановщик Саша, фамилию которого Демченко не понял. «Бетонка» кончилась. Машины на выбоинах стало раскачивать в стороны, подбрасывать на ухабах. Ехали молча, только всегда неунывающий Демченко насвистывал мотив песенки «Эх, дорожка, фронтовая...»

Примерно через два часа езды справа показалась неширокая просека, занесенная снегом. Остановились. Все вышли на дорогу.

— Вот по этой просеке, ребята, километров за пять лежит оборудование, — сказал Семен Борисович. — Давайте будем пробиваться вперед.

— Вперед, так вперед, — ответил Рассохач и первый направил свою «Татру» на просеку, время от времени поглядывая на сзади идущую машину, которая, проехав метров 50, вдруг заглохла.

— Что случилось? — подбегая к Демченко, спросил Рассохач.

— Горючее перехватило! Дизтопливо-то лепнее, а морозы под сорок... Не могли уж запастись зимнего, вот теперь мучайся, — ворчал Демченко.

— Ладно, какое есть, на том и работать будем. Потом претензии будешь предъявлять, — проговорил его товарищ и стал помогать подогревать и прокачивать топливопроводы.

— Ты езжай, Ваня, я справлюсь один. Только возьми крановщика, чтобы он там трактор подготовил, — посоветовал Владимир. — Пока он будет заводить трактор, уйдет немало времени.

— Верно, — согласился Иван, — так и сделаем.

Вскоре Демченко завел мотор, догнал впереди идущую машину, и минут через сорок они прибыли на площадку, где совсем недавно стояла буровая. На площадке лежало оборудование, которое ждало нового назначения. А место ему было уже определено: первая самотлорская скважина! Ребята знали, что это будет первая промышленная буровая на гигантском месторождении.

Пока Гуров и Иванов обходили свое хозяйство, общими усилиями был заведен трактор-кран. Затем они подошли к шоферам.

— Ну, ребята, увезем все за один рейс? — спросил Семен Борисович.

Грузу было много.

— Попробуем, — врачно ответил Рассохач.

— Не падайте духом, хлопцы! Все будет хорошо, вот увидите! — подбодрил шоферов Гуров. Ребята повеселели. — Только помогите нам стаскать детали в одно место, загрузка быстрее пойдет. Договорились?!

— Договорились! — в один голос ответили Рассохач и Демченко.

Работа закипела. Одна машина стаскивала блоки, насосы и другое оборудование, а кран грузил на вторую. Когда первая была уже загружена, Гуров предложил:

— Давайте выпьем горячего чая.

Он уже успел разжечь костер, скипятить чай. Видно, что на Севере он живет давно, ценит хороших людей, по-сибирски крепкую дружбу. Все он делает быстро, со знанием дела.

После короткого обеда вновь взялись за работу. И вот после трехчасового упорного труда по русскому обычаю перед дальней дорогой посидели несколько минут молча.

Затем опять прозвучала команда по машинам. Рассохач и Демченко условились держаться в пути на дистанции около 50 метров, чтобы в случае чего могли друг другу прийти на помощь. Крановщик Саша, пожелав счастливой дороги, повел свой трактор напрямик на Самотлор, чтобы там разгрузить подошедшие эти машины. Тяжело нагруженные «Татры» тоже тронулись в путь.

В кабине Демченко Мерзликин рассказывал разные истории из своей нелегкой жизни вышкомонтажника. На его глазах при переброске буровых тонули тракторы. Вот и сейчас, рассказывая, в его голосе чувствовалась тревога.

— Ничего, друг, — успокаивал его Владимир, — довезем в целости и сохранности твое оборудование.

Было около 12 часов ночи. Включенные фары освещали плохо накатанную дорогу и впереди идущую машину. Неожиданно она остановилась. Когда Демченко подошел к ней, Рассохач уже возился с топливопроводами. Его озябшие пальцы, облитые топливом, слушались плохо. Усилиями обоих мотор был запущен.

Снова в путь. Ехали медленно и осторожно. Все знали, что где-то недалеко затонули недавно трактор и тягач. Место опасное. Одно неосторожное движение, и машину с оборудованием ожидает то же самое. От пристального всматривания у шоферов болели глаза, тянуло ко сну. Все сильнее ныли ноги и спины. Ведь скоро 15 часов, как они за рулем.

Но выполнение важной задачи придавало им силы. Они чувствовали, что на них надеются, никому другим, а им доверили ответственное дело. Всматриваясь вперед, они вспоминали разговор у начальника эксплуатации И. С. Мельникова, жаркий спор в кабинете начальника вышкомонтажного цеха С. Б. Гурова.

...Передняя машина остановилась. Подъехав к ней, остановилась и вторая. Люди, выйдя из машины, увидели в свете фар справа затонувший трактор, слева — тягач. Между ними был небольшой промежуток, по которому только-только может пройти машина.

— Да, положеньице — промолвил после долгого молчания Семен Борисович. — Проехаться бы здесь... Дальше легче будет...

Рассохач и Демченко переглянулись и пошли смотреть проезд. Обошли вокруг затонувших машин, надеясь найти объезд. Но... кругом болото. Сосредоточенные, молчаливые вернулись обратно.

— Давай, Володя, трос, прицепим к моей машине да будем пробовать, — тихо сказал Иван.

С длинным тросом сзади машина Рассохача стала медленно продвигаться вперед. Верхняя замерзшая корка прогнулась и... выдержала! Все вздохнули с облегчением. А когда и вторая машина была также переправлена в безопасное место, возбужденные, радостные люди растегивали свои бушлаты, чтобы охладить тело, хотя от мороза потрескивали деревья, угощали друг друга папиросами, перебрасывались шутками.

Через несколько минут машины продолжали путь. Монтажник, сидевший рядом с Демченко, дремал. Он тоже устал и теперь наслаждался коротким душевным покоем. Вдруг машина дрогнула, как будто ударилась в стенку, и заглохла. Демченко выскочил из кабины и увидел: передние колеса провалились в болоте. Из ямы валил пар. Он бросился догонять впереди идущую машину. А Рассохач, вероятно думая, что все беды уже остались позади, не оглядываясь назад, вел машину вперед. Бежать Владимиру пришлось долго. Он уже выбился из сил, когда, наконец, Иван остановил машину.

— Что случилось?! Что?! — тряс за плечи друга Рассохач. Владимир, тяжело дыша, лежал на дороге, так и не добежав до машины, и хватал ртом снег.

— Сел... — наконец вымолвил он.

Гуров и Иванов побежали к месту провала. Рассохач помог Демченко забраться в кабину и, развернувшись, поехали обратно. Вокруг машины Демченко уже разлилась вода, передок глубоко осел в яму.

— Пока не лопнула корка, надо быстрее спасаться, — сказал Гуров. — Иначе болото проглотит машину.

Посоветовавшись, принялись за работу. Владимир, уже пришедший в себя, достал лопату и стал откидывать торф, чтобы добраться до крюка. Он торопливо швырял его, но торф все плыл и плыл, затягивая яму. Поочереди они яростно работали лопатой, борясь со стихией. От всех валил пар. Наконец, раздался радостный крик:

— Есть! Достал! Давайте скорее трос!

Зацепив трос за крюк, стали заваливать яму бревнами. Взревела машина Ивана, натягивая буксир, как струну. Засевшая «Татра» начала медленно выбираться из западни...

Тронулись дальше. И вот через некоторое время все увидели огромную расчищенную площадку. Это было место двухсотой буровой. Когда остановились на ней и все улыбающиеся вышли из машин, к шоферам подошел Гуров.

— Молодцы, ребята! Не подвели. Спасибо вам, дорогие товарищи, от всего нашего коллектива вышкомонтажников, — и, обращаясь уже ко всем, сказал, — давайте выгрузим и... домой! На отдых! Скоро подъедет смена и будет устанавливать это оборудование.

Демченко устало улыбнулся, посмотрел на часы. Было четыре часа утра.

— Справились, — тихо, но радостно произнес он, обнимая Рассохача за плечи.

— Справились, — ответил друг, но без торжественности, как будто давая понять Демченко, что для него, старого кадровика, это обычный рейс. Он старше Владимира, однако это не мешает их дружбе. За три года совместной работы на Севере они хорошо узнали друг друга.

...Через несколько дней буровая № 200 ожила, заработала. С каждым днем ее долото все дальше уходило вглубь к несметным богатствам Самотлора!

В. АНДРЕЕВ.

п. Нижневартовск.



В честь 50-летия комсомола Украины в Киеве открыт «Автосалон — ТМ-69».

На снимке: автомобиль «Уралец», созданный Ю. А. Юдицким из города Свердловска.

Фотохроника ТАСС.

Богата Тюменская область. Героическим трудом геологов в ее недрах открыты десятки месторождений природного газа, нефти, золота, угля и других полезных ископаемых. Создается новый крупнейший нефтегазодобывающий район страны. Этот снимок сделан в одном из передовых отрядов тюменских геологов — в Правдинской нефтеразведочной экспедиции. В глухой северной тайге, среди необозримых болот, в постоянной борьбе с суровым климатом ведут нефтеразведчики экспедиции свой трудный поиск. На счету правдинцев уже несколько открытых крупных месторождений «черного золота».

На снимке: передовой буровой мастер Правдинской нефтеразведочной экспедиции, кавалер ордена Трудового Красного Знамени Виктор Лагутин (второй справа) с буровиками Владимиром Серендеевым, Павлом Гончаровым, Вагипом Усмановым и Петром Павленко.

Фото И. Сапожкова.



Фотохроника ТАСС.

ЗАВЕТАМ ЛЕНИНА ВЕРНЫ

Эти слова стали девизом Всесоюзной молодежной читательской конференции, посвященной 100-летию со дня рождения В. И. Ленина. Ее проводят ЦК ВЛКСМ, ВЦСПС, Министерство культуры СССР, Союз писателей СССР, Главное политическое управление Советской Армии и Военно-Морского Флота.

Молодежи 60-х годов предстоит осуществлять грандиозную программу коммунистического строительства. Для юноши и девушек «нет ничего более возвышенного и благородного, чем следовать Ленину, самоотверженно бороться за дело, которому он посвятил жизнь». Так говорится в Постановлении ЦК КПСС «О подготовке к 100-летию со дня рождения В. И. Ленина». Выполнить эту задачу, не овладев ленинизмом, невозможно. Изучить и глубоко осмыслить великое наследие призвана Всесоюзная конференция.

Государственная библиотека СССР имени В. И. Ленина, которой поручено подвести итоги многомиллионного читательского форума, предлагает основное внимание уделить изучению исторической речи вождя на III съезде комсомола «Задачи союзов молодежи». Связь теории с практикой коммунистического строительства, воспитание молодежи, коммунистическое отношение к труду, интернациональный долг советских людей, непримиримость буржуазной и социалистической идеологий — все эти вопросы поднимал в своих трудах В. И. Ленин, и все они должны стать предметом обсуждения молодежи.

Много внимания В. И. Ленин уделял культуре чтения. И одна из задач конференции — качественно улучшить чтение молодежи, сформировать круг этого чтения, помочь поднять его на более высокий уровень. Большая роль в этом, естественно, принадлежит библиотекам — большим и малым, республиканским, краевым, городским, районным, колхозным, школьным.

Сейчас, во время подготовки к 100-летию со дня рождения вождя, в стране нет библиотеки, где не создавались бы выставки произведений Владимира Ильича и произведений о нем, книг, рассказывающих о торжестве ленинских идей. Но этого недостаточно. Повседневно работать с каждым читателем — вот задача библиотеки. Кроме того, библиотекам необходимо организовывать выставки новых книг и поступлений, устраивать на предприятиях и в учреждениях открытые просмотры литературы, проводить устные журналы, лекции, беседы, консультации, библиографические обзоры, вместе с Дворцами и домами культуры организовывать встречи со старыми коммунистами, с поэтами и писателями, устраивать концерты и спектакли, посвященные В. И. Ленину.

Библиотека В. И. Ленина рекомендует проводить теоретические конференции по отдельным работам: «Великий почин», «Задачи союзов молодежи», «Очередные задачи советской власти» и по наиболее актуальным темам: «В. И. Ленин и повышение производительности труда», «В. И. Ленин о коммунистической морали», «В. И. Ленин о защите социалистического отечества», «В. И. Ленин и книга».

Безусловно, успех конференции, которая закончится в апреле 1970 года, зависит от активности молодежи. Надо, чтобы юноши и девушки привлекались в библиотечные советы, чтобы юные читатели собирали книги для пополнения сельских и школьных библиотек. Всесоюзная читательская конференция «Заветам Ленина верны», которая должна стать значительным событием в жизни советской молодежи, призвана приобщить юношество к великому ленинскому наследию, улучшить пропаганду книг среди молодежи.

(Корр. ТАСС.)





Недавно прошло прощальное выступление детей подготовительной группы детсада № 1 НПУ «Мегионнефть». Малыши, оставшиеся в садике, тепло проводили после концерта своих старших товарищей, а те, в свою очередь, посещали навещать их.

На снимке: прощальное выступление подготовительной группы. **Фото А. НОВОСЕЛОВА.**

Полным ходом идет благоустройство пятого квартала поселка Нижневартовска. С каждым днем все больше улиц одевается в бетон, прокладываются дорожки к домам. Улица Пионерская зазеленела молодыми березками и нежной травкой, лоснящейся весной. Скоро нефтяникам, строителям, геологам и другим труженикам, живущим в поселке, не надо будет надевать сапоги после дождя. Надежные подходы соединят все учреждения и улицы.

На снимке: идет укладка дорожных плит на одной из улиц Нижневартовска.

Фото А. НОВОСЕЛОВА.

Беседы на антирелигиозные темы

РЕЛИГИОЗНЫЕ ЗАПОВЕДИ И ДЕЙСТВИТЕЛЬНОСТЬ

(Продолжение. Начало в № 81)

Он должен верить в существование бога, молиться ему, посещать богослужения, исполнять религиозные обряды, соблюдать праздники, поститься, повиноваться духовенству и содержать его, заботиться о «спасении души», готовиться к смерти, не уклоняться в иные, «ложные» религии, тем паче в неверие, не увлекаться «мирскими» радостями жизни и т. д.

С точки зрения атеистов, все эти предписания бессмысленны и вредны, потому что ложен их исходный пункт: бытие божие. Поскольку бога не существует, постольку все требования веры в него и служения ему — бесцельная трата сил и времени.

Предписания библии откровенно безнравственны. Ведь нравственность человека, по критериям нашей, коммунистической морали, определяется его отношением к обществу, к людям. Религия же считает главным отношение человека к богу, к религии. Если человек верит в бога и исповедует религию, то каким бы грешником и злодеем он ни был — все равно это, в конечном счете, нравственный человек. И наоборот, каким бы идеальным человек ни был по отношению к людям, его считают аморальным, так как он не верит в бога. Таким образом, тунеядцы-монахи, с позиции религии, — высоконравственные люди: они верующие, а атеист, если он даже жизнь отдал за счастье людей, — аморален, потому что отрицает бога.

В библии встречается немало заповедей, которые прямо или косвенно защищают интересы богачей, эксплуататоров: «бога бойтесь, царя чтите», «слуги, со всяким страхом повинуйтесь господам, не только добрым и кротким, но и суровым, ибо по угодно богу», «любите врагов ваших, благословляйте проклинающих вас, благотворите ненавидящих вас и молитесь за обижающих вас», «кто ударит тебя в правую щеку твою, обрати к нему и другую» и т.д.

Эти заповеди, казалось бы, ничего общего с религией не имеют. Они так или иначе касаются отношений между богатыми и бедными, эксплуататорами и эксплуатируемыми, господами и рабами. Наличие их в библии объясняется тем, что религия (сперва иудейская, а затем и христианская) всегда была тесно связана с защитой интересов господствующих классов — рабовладельцев, феодалов, капиталистов. Эксплуататоры и духовенство, которое само в подавляющем большинстве принадлежит к эксплуататорам, кровно заинтересованы в том, чтобы держать трудовой люд в повиновении, в узде.

А что может лучше всего содействовать этой цели? Страх перед богом, перед вечными муками в аду, перед наказанием даже на «этом свете». Духовенство и решило для пущего авторитета выдать предписания, выгодные угнетателям, за «веления» господа бога. «Мы... очень хорошо знаем, — отмечал В. И. Ленин, — что от имени бога говорило духовенство, говорили помещики, говорила буржуазия, чтобы проводить свои эксплуататорские интересы» (Полн. собр. соч., т. 41, стр. 309).

(Продолжение следует).

Работаем по-новому

Вот уже больше года, как предприятия торговли и общественного питания орса НПУ переведены на новый порядок планирования и экономического стимулирования и работают на хозрасчете. Все магазины и столовые организованы в хозрасчетные кусты.

Руководители кустов наделены расширенными правами, им предоставлены права подбора кадров, оплаты труда временным работникам, производить мелкие хозяйственные расходы в пределах плана по издержкам обращения.

Все это не могло не способствовать улучшению финансово-хозяйственной деятельности и повышению культуры обслуживания покупателей. За шесть месяцев текущего года сумма товарооборота орса НПУ «Мегионнефть» составила 4 миллиона 767,3 тысячи рублей против планированных 4 миллионов 410 тысяч. План реализации выполнен на 108,1 процента.

Лучше всех сработал коллектив третьего куста (заведующая Галина Петровна Михайлова) — 107 процентов. На 105 процентов выполнил шестимесячный план коллектив куста № 1 (заведующая Ада Павловна Чугарина). Третье место у коллектива куста № 2 (заведующая Лидия Дмитриевна Клишина).

Из предприятий общественного питания лучшим признан коллектив столовой № 1 (заведующая Мария Васильевна Баранова). Второе и третье места заняли коллективы кафе «Снежинка» и столовой № 4.

За перевыполнение плана товарооборота работники прилавка и остальные работники магазинов ежемесячно получают премиальные до 40 процентов к ставкам заработной платы.

Руководители и старшие бухгалтеры хозрасчетных кустов стали больше уделять внимания борьбе за экономию издержек обращения, особенно по транспортным расходам. За каждым хозрасчетным кустом закреплена автомашина, за эффективностью использования которой следят руководители кустов.

Все предприятия общественного питания успешно перевыполняют планы товарооборота.

На проходившем недавно кулинарном совете орсов Главтюменьнефтегаза наши кулинары показали свое мастерство в приготовлении вкусной и разнообразной пищи.

Однако при перевыполнении плана товарооборота все предприятия общественного питания все еще продолжают оставаться убыточными. Каждая столовая должна быть прибыльной — эту задачу должны положительно решить все коллективы общественного питания.

Работники торговли орса НПУ «Мегионнефть» готовятся достойно встретить 100-летие со дня рождения В. И. Ленина, направляя все свои усилия на выполнение повышенных социалистических обязательств.

Б. ВИНОГРАДОВА,
начальник планового отдела орса НПУ «Мегионнефть».

С ФОТОАППАРАТОМ ПО ПЛАНЕТЕ

МНР. В столице Монгольской Народной Республике ведется большое жилищное строительство. Монгольским друзьям помогают московские специалисты.

На снимке: сооружение зданий в 12-м жилом районе.

Фото В. Соболева.

* * *

3 июля исполнилось 25 лет со дня освобождения Минска от немецко-фашистских захватчиков.

На снимке: Парковая магистраль — одна из новых улиц Минска. На переднем плане — здание института «Белпромпроект».

Фото М. Миниовича.

* * *

Нефть — основное богатство Ирака. По ее запасам страна занимает шестое место в мире.

На снимке: на нефтеочистительном заводе «Киркукской нефтяной компании».

Фото А. Матюшина.

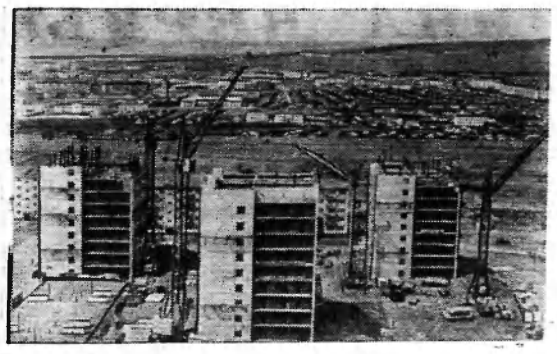





Ни на один день не прекращаются в Канаде классовые бои. Недавно многочисленная демонстрация трудящихся провинции Онтарио состоялась в крупнейшем промышленном центре страны городе Торонто. Ее участники выразили протест против намерений правительства этой провинции ввести антирабочее законодательство, ограничивающее право рабочих в борьбе за удовлетворение своих требований.

На снимке: массовый митинг у здания парламента провинции.

Фото В. Никитина.

Фотохроника ТАСС.



«Ванька-Встанька» в море

Трудно найти человека, который никогда не видел картину или репродукцию непревзойденного мариниста Айвазовского «Девятый вал».

Первые неуверенные лучи солнца осветили гигантскую волну, готовую обрушиться на группу людей, ищущих спасения на обломках погибшего корабля.

Но, несмотря на трагизм ситуации, мажорная красочная гамма Айвазовского звучит радостным гимном человеку, побеждающему грозную стихию.

Своенравный характер моря волновал и продолжает волновать не только художников, но и всех тех, от чьих рук и ума зависят, подчас, многие жизни. Призвание этих людей — судостроение, их новые работы широко представлены на Выставке достижений народного хозяйства СССР.

Одна из таких работ только что появилась на демонстрационной площадке павильона «Судостроение» и вызывает особый интерес: закрытая спасательная шлюпка из стеклопластика ЗОШР-2Р. В отличие от своих предшественников шлюпка имеет жесткий стеклопластиковый «полпак». Этим самым конструкторы решили сразу две важные задачи — сохранения тепла и полного исключения попадания воды, неизбежного в открытых шлюпках. А если вдруг во время бедствия при спуске с борта корабля лопнут тали, и спасательная шлюпка, рассчитанная на 57 пассажиров, с запасами продовольствия и пресной воды, рухнет в бушующее море?

Конструкторы учли и эту опасность. На испытаниях ЗОШР-2Р с полной загрузкой балласта несколько раз сбрасывали в воду с десятиметровой высоты, но перевернуть шлюпку так и не удалось; покачиваясь, подобно упрямцу Ваньке-Встаньке, она оставалась на плаву.

Интересно судно и тем, что оно обходится без мотора и весел. Несмотря на то, что вес шлюпки две тонны, а груз достигает четырех тонн, шлюпка движется при помощи ручного привода-качалки, от которого вращается гребной винт. Как раз все эти качества соответствуют требованиям международной конвенции по спасению человеческой жизни в море.

(ПРЕСС—ЦЕНТР ВДНХ СССР —ТАСС).

◆ ДОМАШНЯЯ ФАБРИКА ПТИЦЫ

Английское слово «бройлер» — «мясные цыплята» — прочно входит в нашу речь. Однако важно не это, а то, что производство бройлеров в стране все время расширяется.

Животноводство, как известно, представляет собой нечто вроде биологической фабрики, перерабатывающей корма в мясо и другие продукты. Притом фабрика эта работает с довольно низким коэффициентом полезного действия. Чтобы получить одну калорию, заключенную в мясе, нужно скормить животному корма с теплотворной способностью в пять-шесть калорий.

Исключение составляют только мясные цыплята. На производство килограмма мяса бройлеров требуется в полтора-два раза меньше концентратов и других кормов, чем на производство килограмма говядины или мяса взрослой птицы. Поэтому не случайно, что во всех экономически развитых странах выращивание мясных цыплят в последние годы получило широкое развитие. Ежегодно там выращивается несколько миллиардов штук бройлеров. Это производство высокими темпами растет и в наших колхозах и совхозах, и особенно в специализированных хозяйствах Птицепрома СССР. Только за пять месяцев нынешнего года хозяйства Птицепрома сдали на мясо свыше 102 миллионов цыплят средним живым весом в 1 150 граммов. Многие десятки миллионов бройлеров за это время выращены также на колхозных птицефермах.

Примечательно, что выращиванием мясных цыплят дома все больше и больше начинают заниматься семьи колхозников, рабочих и служащих. И это понятно: если есть возможность — почему не вырастить дома хотя бы десяток бройлеров, чтобы осенью получить отличное диетическое мясо собственного производства?

Само собой разумеется, что для выращивания бройлеров нужны цыплята. Сейчас в стране создана широкая сеть инкубаторно-птицеводческих станций. Только на таких станциях Птицепрома СССР в нынешнем году будет выведено почти 630 миллионов цыплят, значительная часть которых предназначена для продажи колхозам, совхозам и населению. Кроме того, существуют еще межколхозные инкубаторные станции.

В общей сложности в этом году только для продажи населению инкубаторные станции страны готовят 200 миллионов цыплят. Начальник Птицепрома СССР А. А. Пак в беседе с корреспондентом ТАСС сообщил, что инкубаторные станции этой системы в состоянии дополнительно вывести еще несколько сотен миллионов цыплят, если на них будет спрос. И тем не менее нередки жалобы колхозников, рабочих и служащих, что они никогда не могут купить инкубаторных цыплят.

В этом деле населению помогут сейчас только колхозы, совхозы, сельские и поселковые Советы и другие организации на местах, которые могут наладить коллективное приобретение (и доставку) цыплят из инкубаторных станций для населения.

Более того, эти организации имеют возможность привлечь местных специалистов для консультации, как лучше выращивать бройлеров. Кстати сказать, это не столь уж сложно и не дорого — один цыпленок стоит 26 копеек.

Короче, только в сельской местности есть возможность вырастить дома за лето многие сотни миллионов бройлеров. Эту возможность нужно максимально использовать.

И. АРТЕМОВ,
обозреватель ТАСС.

ЭТО ИНТЕРЕСНО

СОЛНЕЧНЫЙ КАМЕНЬ

После реконструкции открылся в Паланге музей янтаря. Теперь он занимает почти весь старинный белокаменный дворец, окруженный тенистым парком.

Из экспонатов музея прежде всего отметим коллекцию инклюзов. Так называются кусочки янтаря с вкрапленными в них инородными телами, которые попали в смолу десятки миллионов лет назад и законсервировались в ней.

Интересна история янтаря и в «социальном разрезе». Ее можно проследить по представленным здесь любопытным документам. Феодалы сделали добычу и обработку янтаря своей монополией. Крестоносцы, а позднее прусские курфюрсты ввели так называемую «янтарную регалию», согласно которой весь найденный янтарь должен был сдаваться властям. В Пруссии действовали «янтарные суды», которые жестоко наказывали за присвоение янтаря. Еще в 1826 году казнили за самовольный сбор янтаря.

Сейчас чудесный камень добывается современными индустриальными методами. В музее демонстрируется модель прииска в поселке Янтарном Калининградской области. Здесь добыча янтаря в ближайшем будущем будет доведена до тысячи тонн в год.

И. НИКОЛАЕВА.
ПАЛАНГА Литовской ССР.

Редактор **В. КОРЧЕМКИН.**

ТЕЛЕПРОГРАММА

СРЕДА, 9 ИЮЛЯ

20.00 Документальный фильм **«Поиск в Каракумах».**

20.20 Новости.

20.35 Художественный фильм **«Поэма двух сердец».**

22.15 Фильм **«Фракийская сюита».**

Мегионскому отделению орса № 3 на постоянную работу требуются повара и пом. повара на трассу; повара и пом. повара в столовую в пос. Мегион; экспедиторы.

АДМИНИСТРАЦИЯ.

Нижневартовской районной газовой службе срочно требуется бухгалтер.

Обращаться в часы работы.

АДМИНИСТРАЦИЯ.

Нижневартовская типография управления по печати Тюменского облисполкома. Заказ 605.

Пролетарии всех стран, соединяйтесь!

ЛЕНИНСКОЕ ЗНАМЯ

ОРГАН НИЖНЕВАРТОВСКОГО РАЙОННОГО КОМИТЕТА КПСС И РАЙОННОГО СОВЕТА ДЕПУТАТОВ ТРУДЯЩИХСЯ ТЮМЕНСКОЙ ОБЛАСТИ

№ 83 (2597) Год издания 27-й | ЧЕТВЕРГ, 10 ИЮЛЯ 1969 ГОДА | Цена 2 коп.

Рабочая столовая

Среди сибирской дали, в тайге возводятся наши поселки. Со всех концов необъятной Родины приезжают сюда нефтяники и геологи, монтажники и строители. Все они приехали на освоение нефтяных просторов района, на строительство набирающих высоту поселков. Многим рабочим приходится обосновываться в общежитиях, временно в вагончиках, балках, а питаться — в основном в рабочих столовых.

В решениях партии и правительства неоднократно подчеркивалась важная роль общественного питания, в обеспечении населения полноценной пищей. В Нижневартовском районе в каждом населенном пункте имеются столовые. Так, в Мегионе их две, в Нижневартовске — девять.

Заслуженным успехом пользуются у населения коллективы рабочих столовых строительных управлений № 9 и № 909. Готовят там обеды вкусно, а посетителей заботливо обслуживают. На 5 квартале поселка от орса НПУ «Мегионнефть» рабочая столовая обслуживает большой контингент населения. Посетителей зачастую бывает много, но вот беден ассортимент: мало мучных, овощных и рыбных блюд, молочнокислые продукты отсутствуют.

Конечно, качество блюд, приготовление пищи во многом зависят от работников столовой. Но надо отметить, что коллектив столовой под руководством заведующей М. И. Мжельской прилагает немало стараний для совершенствования культурного обслуживания и улучшения качества блюд. Однако отсутствие необходимых продуктов сказывается на их работе.

Намного хуже обстоят дела в рабочей столовой орса № 3, которая обслуживает рабочих автобазы № 9, строительного управления № 18, УПТК треста «Мегионгазстрой» и управления механизации № 5. Казалось бы здесь есть все условия для нормальной работы столовой. Однако посетители предъявляют много справедливых претензий к кулинарам. Рабочие недовольны и качеством пищи, и обслуживанием. Грубость, к сожалению, получила здесь постоянную «прописку». Один из посетителей этой столовой бригадир С. М. Толстое отмечает, что помимо однообразных, низкого качества блюд, здесь еще систематически обсчитывают клиентов. Этот же факт подтверждают А. Фомина, Л. Ахметова, одновременно указывая еще на целый ряд недостатков: медлительность, приготовленная пища «пахнет водой», отсутствие отдельных продуктов, которые свободно можно получить на складе.

Заведующая этой столовой Л. С. Краснова, мягко говоря, безответственно относится к этому важному делу. Ведь существует прописная истина — как поешь, так и поработаешь. Работникам общественного питания и руководству орса № 3 как можно быстрее, не откладывая на завтра, надо решить эту проблему — проблему улучшения питания рабочих, культурного и вежливого обслуживания.

Хотелось бы отметить и такой факт, что некоторые строительные управления не имеют своих столовых. Студентам, приезжающим на летнее время, можно построить хотя бы временные сборно-разборные буфеты, организовать для них пункты питания легкого типа.

Ни в одной рабочей столовой нет обращения к посетителям вносить свои замечания по улучшению организации общественного питания и качества приготовляемой пищи. А ведь в основном жалобы рабочих сводятся к качеству пищи, на однообразие меню и отсутствие прохладительных напитков.

В заключение надо отметить, что смысл всей работы столовых состоит в том, чтобы советским труженикам нефтяного края было удобно и выгодно пользоваться ее услугами. Значит, работникам столовых необходимо улучшать качество, снижать стоимость блюд, повышать культуру обслуживания. В этом должны помочь им администрации, партийные и профсоюзные организации тех предприятий, работники которых питаются здесь.

VIII пленум райкома КПСС

Восьмого июля состоялся VIII пленум районного комитета КПСС.

Пленум рассмотрел два вопроса:

1. Организационный.
2. Постановление VI пленума Ханты-Мансийского окружного комитета КПСС «О работе Нижневартовского райкома партии по руководству партийными организациями предприятий нефтедобывающей промышленности».

Член райкома А. А. Малышев в связи с выездом из пределов района выведен из состава райкома.

Тов. Юсупова Ф. М. из кандидатов переведена в члены райкома КПСС.

По второму вопросу пленум заслушал и обсудил доклад первого секретаря райкома КПСС М. П. Страхова.

В прениях по докладу выступили: член райнома, секретарь партнома треста «Мегионгазстрой» В. С. Смирнов, секретарь парторганизации орса НПУ «Мегионнефть» А. Т. Виноградова, секретарь партийной организации Вахсной нефтеразведочной экспедиции В. К. Гандюк, редактор районной газеты «Ленинское знамя» В. С. Корчемкин, первый секретарь райкома комсомола В. К. Тимофеев, заведующий второго промысла НПУ «Мегионнефть» Г. Г. Жемейцев, член райкома, начальник Мегионской конторы бурения В. И. Хлюпин.

По обсужденному вопросу пленум принял решение.

Готовит личный подарок



В покорении гигантского Самотлорского месторождения нефти участвует большое количество геологов, буровиков, нефтяников и строителей. Но их героический труд невозможен без транспортников. Тысячи тонн груза доставили они и продолжают возить на Самотлор.

Среди огромной армии водителей самоотверженно трудится и шофер автотракторной конторы Станислав Павлович Васенин. Он участвовал в забросе труб на первую промышленную скважину Самотлора.

Сейчас Станислав Павлович готовит личный подарок Ленинскому юбилею, выполняя производственные задания до двухсот процентов.

На снимке: С. П. Васенин.

Фото А. НОВОСЕЛОВА.

На Ленинской трудовой вахте

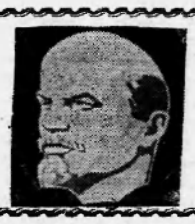

Заслуженным уважением пользуется у буровиков Мегионской конторы разведочного бурения командир вертолета «МИ-4» Алексей Кургалович Ахметвалиев. Он обслуживает все буровые на Самотлорском месторождении нефти. В любую погоду Алексей Кургалович ведет свою машину на буровые, вовремя доставляя вахты, а обратным рейсом увозит буровиков на отдых. Опытный вертолетчик вносит весомую лепту в освоение нефтяного гиганта.

На снимке: А. К. Ахметвалиев.

Фото А. НОВОСЕЛОВА.



Сделано за полугодие

Коллектив СУ-13 завершил трудовое полугодие. За это время они сдали три жилых двенадцатиквартирных дома, молодежное общежитие на 100 мест, железобетонные работы на линиях электропередач, идущих на ЦНС-2 и центральный товарный парк. Заселен деревоцех комбината на 140 мест, открыта столовая на втором участке, лесосушилка, продолжаются работы на строительстве магазина и холодильника.

Объем работ выполнен на 2 миллиона 311 тысяч рублей при 1940 тысяч планируемых. Это хороший показатель работы строителей.

И. ИВАНОВ.

Домам большим расти

Механизаторы УМ-5 закончили рытье котлована для фундамента второго в Нижневартовске крупнопанельного дома. Возводится он рядом с таким же строящимся и будет иметь тоже 90 квартир.

Сейчас непосредственные его хозяева — строители из студенческого отряда «Ермак» Киевского политехнического института — приступили к укладке фундамента.

Строить дом будет коллектив участка № 3, возглавляемый Борисом Мартыновичем Тарасенко. Этому же коллективу поручено возводить новую школу на 960 мест.

И. ЯСЬКО.

У строителей дорог

Объем работ, выполненных коллективом дорожного строительно-ремонтного управления № 3, за первое полугодие составил 1 миллион 408 тысяч рублей. План строительных работ выполнен на 110,4 процента.

В первом полугодии механизаторы ДСРУ-3 почти закончили строительство лежневой дороги от первого до шестого куста на Самотлоре, заканчивают объездную дорогу от ПДС до озера Самотлор, дорогу Нижневартовск — озеро Колуэмэмтор, автодорогу от центрального товарного парка Мегионского месторождения до Белозерного месторождения.

Победителями социалистического соревнования во втором квартале вышли бригады строителей Ивана Капитонова, Александра Столбова и Иосифа Норобейниова.

В. НОРИН.

Партийная жизнь

ДОЛГ КАЖДОГО КОММУНИСТА

Недавно бюро обкома КПСС рассмотрело вопрос о работе парторганизации НГПУ «Мегионнефть» которое вскрыло серьезные недостатки в организационно-партийной и воспитательной работе нашей организации. Постановление бюро обкома КПСС мы обсудили в цеховых партийных организациях, а затем на общем партийном собрании. Все коммунисты управления признали критику правильной. Выступая на собраниях, они дополняли факты, вскрывая недостатки, высказывали очень много ценных предложений по улучшению организационно-партийной и массово-политической работы. Все это было обобщено, а затем отражено в соответствующих мероприятиях по выполнению постановления бюро обкома КПСС.

Особое внимание коммунисты обратили на усилие деятельности в цеховых парторганизациях по мобилизации коллективов на выполнение социалистических обязательств, принятых нефтяниками в честь 100-летия со дня рождения В. И. Ленина. Хотя и есть некоторые успехи в производстве, но, как правильно подметили коммунисты в своих выступлениях, не все члены КПСС стали образцом в труде, быту и общественной жизни. Некоторые коммунисты нарушают не только требования Устава партии, но и общепринятые нормы и правила поведения.

Отдельные коммунисты не выполняют партийных поручений, а первичные организации мирятся с этим явлением. Это приводит к расхлябанности, теряется чувство ответственности за порученное дело. Так, коммунисту тов. Гусельникову поручили возглавить местный комитет энергопоезда. Однако он совершенно не проводит никакой работы. Коммунист Ханнанов избран председателем постоянно действующего производственного совещания. Ни одно собрание он не провел. За последнее время коммунист Рынновой несколько самоустранился от партийного поручения — председателя бюро экономического анализа.

Не всегда еще выполняются решения партийных собраний, а со стороны секретарей не было надлежащего контроля за ними. В парторганизации ЦНИПРа, можно сказать, вообще решения не принимались. Иногда собрания проводились с нарушением уставных требований. Так, в парторганизации аппарата управления за 6 месяцев проведено всего три собрания.

Задача коммунистов состоит в том, чтобы поднять роль собраний. Собрание — высший орган партийной организации. На нем коммунисты решают свои вопросы, высказывают свои мнения, учатся, набираются опыта партийной работы. Секретарям следует информировать коммунистов о выполнении принимаемых решений. Для проверки и организации их исполнения привлекать всех коммунистов и беспартийный актив. Добиться, чтобы каждый коммунист имел постоянное или временное поручение и периодически отчитывался о их выполнении на партсобраниях.

На цеховых партийных собраниях было высказано много замечаний о том, что идейно-воспитательная и политико-массовая работа находятся на низком уровне. Первичная организация общества «Знание» не является организующей силой. Всеми коммунистами управления выписано всего 52 экземпляра газеты «Правда» и 36 экземпляров партийных журналов. Некоторые коммунисты не посещали школы политического просвещения. Они не повышают свой идейно-теоретический уровень. Это является причиной того, что многие коммунисты не выступают с беседами перед рабочими.

Для улучшения идейно-воспитательной работы необходимо в цехах и на участках разработать планы проведения лекций и докладов на политические, экономические и технические темы. Привлечь к агитационной и пропагандистской работе всех коммунистов и инженерно-технических работников. Надо поставить дело так, чтобы ежедневно проводились политинформации во всех коллективах.

Одной из главных задач, поставленных Программой КПСС, является создание материально-технической базы коммунизма. Надо отметить, что партийными организациями проделана определенная работа в этом направлении. Однако результаты могли быть значительно лучшими, если бы они больше уделяли внимания экономике, внедрению автоматизации, новой технике и технологии в добыче и транспортировке нефти.

Необходимо парторганизациям, местным комитетам, администрации участков и цехов разработать конкретные мероприятия по улучшению воспитательной работы в коллективах, в организации социалистического соревнования и движения за коммунистический труд. Нужно активизировать деятельность всех общественных и творческих организаций. Почаще проводить встречи с ветеранами труда, передовиками производства. Организовать соревнования за звание лучший рабочий по профессии. Привлекать широкий круг передовиков и новаторов производства, инженерно-технических работников к активному решению вопросов дальнейшего совершенствования техники и технологии.

Долг каждого коммуниста — быть в авангарде борьбы за добычу трех миллионов тонн нефти, везде и всюду показывать личный пример в труде, повседневно вести политико-воспитательную работу среди добытчиков «черного золота».

В. ВАНИН,
секретарь парткома
НПУ «Мегионнефть».



Со стапелей Пермского судозавода «Кама» сошел второй отечественный нефтерудовоз, водоизмещением 4 258 тонн. Он будет доставлять в Кандалакшу нефтепродукты, а оттуда — рудный концентрат для домен Череповецкого металлургического комбината.

На снимке: спуски нефтерудовоза-2 на воду со стапелей завода.

Фото Е. Загуляева. Фотохроника ТАСС.



Пермская область. Нефтяники Прикамья объявили нынешний год — годом ударной Ленинской вахты. За это время на обширной площади, осваиваемой объединением «Пермнефть», будет подготовлено под глубокое бурение 11 структур, а к промышленной разработке — 4 месторождения.

На снимке: буровая № 404 треста «Пермнефтеразведка», идет разработка очередной скважины.

Фото Е. Загуляева. Фотохроника ТАСС.

1. Гидрометеорологические обоснования инженерного освоения территории Самотлорского нефтяного месторождения

Открытие и освоение уникальных нефтяных месторождений в сильно заболоченных и обводненных районах Западно-Сибирской низменности требуют решения ряда трудных инженерных проблем, связанных с пионерным освоением этой территории. Поэтому разработка направлений и технических решений освоения болот в районах нефтяных и газовых месторождений является самой актуальной задачей. Ее следует рассматривать как заложение основы для успешного и возможно более экономичного освоения этих месторождений.

Самотлорское нефтяное месторождение, расположенное в районе озер Самот-Лор и Белое, лежит на водоразделе притоков Оби — Ваха и Ватинского Егана. Водораздел представляет собой незначительное и сплошь заболоченное повышение с пологими склонами на древней обской террасе. Максимальное превышение поверхности водораздела над уровнем реки Вах 19—21 метр. Площадь нефтяного месторождения сильно заболочена и обводнена. На долю болот и озер приходится 75 процентов площади. Суходолы, приуроченные к рекам Вах и Ватинский Еган, занимают 25 процентов. Сама болота (63 процента) сильно обводнены.

Преобладающими болотными микроландшафтами являются грядово-озерные, занимающие 43 процента болот, и грядово-мочажинные (28 процентов). Группа мохово-лесных и моховых занимают 29 процентов площади болот. Средняя глубина торфяной залежи 3,2, максимальная 6,5 метра. Если сравнить болота Самотлорского месторождения с болотами Правдинского или Тетеревско-Мартымьинского месторождений, то нельзя не заметить существенных различий, заключающихся в большой обводненности Самотлорского микроландшафта. Поэтому выход на болота Самотлорского месторождения является более сложной задачей.

Морфология болотной системы Самотлорского нефтяного месторождения очень сложна, что создает дополнительные трудности в освоении, и должна учитываться при проектировании и обустройстве месторождений. Материалом для этого могут служить гидродинамические сетки болотных вод и стратиграфические профили болот, составленные для этого месторождения.

Внутриболотная гидродинамическая сеть района характеризуется относительно редкой сетью болотных речек и ручьев и исключительным обилием озер. Количество озер площадью свыше 3-х гектаров в пределах Самотлорского месторождения составляет 1 469. Озера имеют самую разнообразную форму и размеры. Наиболее крупными являются Самот-Лор—61 кв. км., Кымыт-Эмтор—25 кв. км. и Белое—12 кв. км. Дно этих озер плоское, сложно иловатыми суглинками, торфами, супесью. Средняя глубина крупных озер не превышает двух метров, максимальная — три метра. Малые озера, которых на месторождении около 1 450, характеризуются малыми глубинами, преимущественно торфяным дном и относительно низкими берегами.

Речная сеть на территории Самотлорского месторождения развита слабо и представлена мелкими внутриболотными речками и ручьями, общая длина которых около 240 км. Наиболее крупные речки Б. Савкинская, Б. Еган, Березовская и Куй Еган. Эти реки после соответствующей расчистки могут служить водоприемниками болотных вод при осушении.

Анализ климатических данных и расчеты промерзания, расчищаемых от теплоизоляционного слоя болот, показали, что имеется реальная возможность для глубокого их промораживания, для использования ее в качестве временного фундамента дорожного полотна и других сооружений, возводимых на болотах. Покрытие мерзлого слоя весной теплоизоляционным материалом и отвод с промороженных участков талых вод позволяют сохранить мерзлоту и в теплый период года. В результате исследований разработана конструкция временных мерзлотных дорог на болотах для районов с нулевой и отрицательной среднегодовой изотермы в условиях отсутствия вечной мерзлоты.

Несколько слов о конструкции временно-мерзлотной дороги и технологии ее устройства. К строительству мерзлотной дороги на болотах приступают с момента появления первой возможности выхода строительной техники на болота. Вначале пробивается и расчищается от деревьев и кустарников дорожная трасса шириной до 30 метров. Затем с помощью бульдозера проводится планировка трассы, при которой срезаются и удаляются в отвалы все кочки и моховые подушки. Подготовленная таким образом трасса промораживается: регулярно расчищается от снега, укатывается.

К концу зимы по обе стороны трассы выкапываются осушительные канавы для сброса с поверхности талых весенних вод, а дорожная трасса покрывается теплоизоляционным слоем (смесь опилок или щепы со снегом), который профилируется и укатывается. Поверх теплоизоляционного слоя, который, замерзая, увеличивает общую мощность мерзлоты, на участках интенсивного использования дороги насыпается защитный слой песка. Мерзлота под дорогой сохраняется до конца лета. Есть основание полагать, что она входит в зиму. В связи с этим, совершенно очевидно, что повторное промораживание этой трассы должно увеличить мощность мерзлого слоя.

Следует заметить, что строительство мерзлотных дорог позволяет значительно удлинить период буровых работ на болотах.

Анализ и обобщение результатов комплексных исследований болот Западной Сибири и, в частности, исследований болот в районе озера Самотлор позволили не только оценить возможные варианты выхода на сильно заболоченную площадь Самотлорского месторождения, но и составить некоторые предварительные соображения об изменении природных условий района освоения под влиянием хозяйственной деятельности человека. Но об этом в следующей статье.

С. НОВИКОВ,
старший научный сотрудник
Ленинградского государственного гидрологического института.

13 июля— День рыбака

Петявола, жизнь!



Старик Камин сидит на крылечке, и солнце греет его лицо. Старик сидит удобно, по привычке предков подобрав под себя ноги, и от этого задумчивая поза его кажется еще древней. Он смотрит на спокойную воду, на раскидистую зелень пунктирно обозначившегося берега, и слеза от напряженного внимания устало движется по его щеке.

— Петявола, Семен Максимович! — здороваются проходящие рыбаки-ханты.

— Петявола, петянола, — кивает он, и снова звуки и запахи тайги, протоки становятся его немыми собеседниками.

Они отлично понимают друг друга: семидесятипятилетний старик-хант и эта природа. Она обманчива: молодым таежное приволье кажется одногодком, таким же безудержным, нарастающим в своем горячем поиске, старикам — мудрым, познавшим хитрости и прелести жизни. Камин уверен, что лес и вода вобрали в суть свою те же перемены, что и он, и поговорить о них — значит, поговорить с другом...

— Петявола, Семен Максимович! Как нынче с рыбой будет?

Старик выходит из блаженного оцепенения, помутившиеся глаза его смотрят на подошедшего. «А, Кирилла Прасина сын. Хороший, однако, рыбак... Только зачем глупости говорит! Много воды — рыба ушла по сарам... Много воды». И произносит это вслух.

— Арки инк... Кул парта арэ ренгевельт. Арки инк...

Молодой, крепкий хант согласно кивает головой и садится подле.

Большая вода. Не поставишь в протоке хитроумный запор, в который глупая рыба лезет стаями. Разрыхляя волнами неподвижное пространство воды, не промчаться на быстрой лодке. Ах, большая вода!

Анатолий Прасин — молодой хант, потягивается, до хруста разминая истосковавшееся по работе тело, не спеша бредет к реке. И вдруг... солнце, запутавшееся в робких наплывах воды, лежит у его ног. Большое, светлое солнце лежит у самого дна, как большая и очень светлая рыба. Он запомнил это сравнение, когда семь лет назад отец привел его на берег, молчаливо благословляя на первый самостоятельный лов. Он сказал тогда отцу, что солнце купается в реке. «Посмотри, вот оно!» Отец усмехнулся и ответил: «Хорошо, когда солнце в ногах, но пусть уж оно будет лучше во-он там, на самой вершине неба. Под ногами всего лишь красивое его отражение».

Анатолий присел у столбика. Ого, вода убыла почти на 10 сантиметров! Скоро, скоро лов...

Старик Камин слушает тайгу, как слушают древнюю, чистую сказку. Старик закрывает глаза, и вот она, ближе, ближе подходит к его одинокому воспоминанию.

...Шаманит метель, бьет в бубен непогода, растаял в диком ее хороводе жалкий визг собаки. Один, один в тайге. И куда идти — не знает даже всемогущий русский бог. Крепкие мускулы у Семена Камина, горячая кровь бродит в теле его, лыжи не проваливаются в метровой толще снега. Идет Семен. Не надо стоять. Если присядешь, конец. Идет Семен, идет к дымному своему чуму...

Старик молчит, лишь его молодые годы шагают по судьбе...

Есть у управляющего лыжи, на которых он по воде ездит. Хорошие лыжи. А смог бы он!

...Обласок, гладкий и такой узкий, что тесно в нем даже одному, как затравленный зверек мечется на середине реки. Низовой ветер — страшный ветер. Семен Камин старается повернуть обласок навстречу энкометровым валам, но те как щепку швыряют его в бездну. Держись, победи, Семен! Бедны ханты, но трижды несчастна та семья, где умер кормилец...

Ему семьдесят пять лет. Он боролся с тайгой, она выходила с тысячами подножек против него, но так нужно. Какой же он хант, если не осилит в этом единоборстве?!.

— Настоящий хант, — говорит отец, — умывается зарей, а когда спать ложится, в дверь чума своего видит луну... Анатолий не раз слышал эти слова. И потом, когда в интернате начинались каникулы, нетерпеливо и робко представлял себя «настоящим хантом».

(Окончание следует).

В. ВОРОБЬЕВ.

На снимке: Семен Максимович Камин.

На лесных плантациях

Нижневартовский лесхоз при неблагоприятных весенних днях перевыполнил план посева леса. Особенно хорошо потрудились на лесовосстановительных работах коллективы Ларьякского и Охтеурского лесничеств, где лесниками Л. П. Осипов и В. С. Кочмин.

Хочется отметить предприятия и школы, активно участвовавшие в оказании помощи лесхозу. Это, прежде всего, учащиеся средней школы пос. Мегион и восьмилетней школы пос. Зайцева Речка, коллективы Мегионской нефтеразведочной экспедиции. строительного управления № 12 и Нижневартовского ноопзверопромхоза. Руководители данных школ и организаций с должным пониманием отнеслись к нуждам лесхоза и оказали посильную помощь в выполнении государственного плана.

С. ЕВДОКИМОВ,
главный лесничий Нижневартовского лесхоза.

ПЕРВЫЕ ДНИ ОТДЫХА—НОМОМ

Лето началось сразу, заявив о себе тридцатиградусной жарой. Солнце быстро поднимает столбик ртути в термометре. Уже с утра становится душно, и жители нашего поселка спешат к Оби. Все больше ведется разговоров о прохладительных напитках, чтобы утолить жажду. Люди в свободное от работы время в самом прямом смысле ищут, где бы отдохнуть, наораться свежих сил. Ведь база летнего отдыха так и не подготовлена. В прошедшие субботу и воскресенье весь берег Оби буквально был усыпан отдыхающими. Люди купаются, где кому вздумается, так как нет отведенного места, не говоря о пляже. Появились уже первые жертвы купания.

Ничем хорошим не порадовали отдыхающих и работники торговли. Правда, в прошедшее воскресенье орс НПУ организовал выезд машины с продуктами на берег. Но в продаже было все, кроме... прохладительных напитков. Общеизвестно, что в такую жару необходимость в глотке воды, в стакане сока возрастает быстро. Есть ли возможность у жителей Нижневартовска утолить жажду, товарищи руководители торговли? Нижневартовцы любят лимонад, минеральные воды, квас. Это действительно вкусные напитки. Почему же их нет в разгар лета?

Утолить жажду абсолютно негде. Стоит ларечек по улице Пионерской с многообещающей вывеской «Соки-воды», однако он закрыт еще с холодных времен. Ни одного автомата, ни одной сатураторной тележки, даже палатки, где бы продавались прохладительные напитки, нет в нашем поселке.

Хороший здоровый отдых повышает трудовую активность людей. Не случайно вопрос об улучшении отдыха трудящихся рассматривался на пленуме ВЦСПС. А вот наши профсоюзные организации, руководители предприятий не до конца продумали вопрос о культурном досуге жителей района в коротское сибирское лето.

А. ВИТАЛЬЕВА.

НАМ ОТВЕЧАЮТ.

На статью «Сфере обслуживания — неослабное внимание», опубликованную в газете «Ленинское знамя» от 26 июня, нам отвечает домоуправ ЖКК НПУ тов. Шишкина: «В настоящее время проводится работа по переизбранию домовых комитетов по всем микрорайонам поселка. Переизбрано 80 домовых комитетов, население мобилизуется на приведение территории поселка в культурное и санитарное состояние. В конце июля весь объем намеченных работ будет выполнен».



Многие жители нашего района познакомились с мастерством игры артистов Тобольского драматического театра. Шесть дней шли спектакли на клубных сценах Мегиона, Нижневартовска, по телевидению.

На снимке нашего фотокорреспондента А. Новоселова вы видите теплую встречу артистов в Нижневартовске. Библиотекарь Александра Семеновна Будилова преподносит хлеб-соль директору театра Олегу Юрьевичу Козловскому.

Беседы на антирелигиозные темы

РЕЛИГИОЗНЫЕ ЗАПОВЕДИ И ДЕЙСТВИТЕЛЬНОСТЬ

(Продолжение.
Начало в №№ 81,82).

Нормы морали и религии

Основной упор защитники религии делают на те заповеди, которые на первый взгляд кажутся приемлемыми и даже полезными для людей. Заповеди изображаются предписаниями бога, хотя на самом деле являются нормами общественной жизни.

Люди никогда не жили и не трудились в одиночку. Их совместная жизнь и деятельность требуют определенных регуляторов отношений между ними. Одним из них является мораль. Она дает оценку человеческим поступкам: одобряет одни и порицает другие, определяет, что дозволено и недозволено, что полезно и что вредно.

В различное время в разных странах люди жили не в одинаковых условиях. Интересы различных групп людей всегда сталкивались между собой: то, что было выгодно и полезно одним, часто бывало невыгодно и вредно для других. Отсюда и мораль была разной. Скажем, мораль эксплуататоров всегда отличалась от морали эксплуатируемых. Этим, в частности, объясняется наличие противоречивых нравственных предписаний и в библии, которая складывалась веками и включила в себя мораль различных классов и общественно-экономических формаций.

Однако были и есть стороны жизни, которые в равной степени затрагивают интересы всех людей, независимо от времени и их классовой принадлежности. Например, все люди хотят жить. Отсюда — насильственное лишение человека жизни всегда осуждалось. Каждый человек владел каким-то имуществом и был заинтересован в его сохранении. Поэтому кража всегда осуждалась.

Так, постепенно сложились нравственные нормы, запрещающие убийство, воровство, разврат, обман, непочтительное отношение к родителям и т.д. Возникли эти запреты и предписания из чисто земных потребностей людей, а отнюдь не ниспосланы небом. В свое время духовенство внесло их в библию и до сих пор преподносит верующим, как «заповеди божии».

Эти нравственные нормы в целом хороши, но и их нужно рассматривать в конкретных обстоятельствах. Возьмем заповедь «не убий». Не всегда можно ставить так вопрос. Одно дело, если человек убивает другого с целью грабежа, из ревности, без всякой видимой причины.

(Продолжение следует).

ЭЛЕКТРОМОСТ УРАЛ—СУРГУТ

УЖЕ несколько лет изыскатели и проектанты Уральского отделения Всесоюзного государственного проектно-изыскательского и научно-исследовательского института «Энергосетьпроект» заняты нефтяным царством Сибири. Выполнив схему постоянного электроснабжения этих районов, они изыскивали и проектировали уникальную линию Тюмень — Сургут. На семьсот с лишним километров пролегла она среди болот и лесов Западно-Сибирской низменности. Каждый километр из этих семисот облетали, обходили, обследовали уральцы. Теперь линия до Усть-Балыка поставлена под напряжение, включена в единую Уральскую энергосистему.

И тем не менее работы у проектировщиков не стало меньше. Гигантский электромост Тюмень—Сургут — самое главное, основное направление. А от него, как от центрального нерва, во все стороны идут ответвления — распределительные линии. Они протянутся только в 1970-71 годах почти на 600 километров, придут в десятки населенных пунктов, предприятий. Электроэнергия заставит работать насосно-перекачивающие станции, которые увеличат мощность нефтепровода Усть-Балык — Омск.

И снова изыскатели института отправились в путь. В зимние стужи — март здесь так же суров, как декабрь, — были закончены изыскания на Самотлоре, новое месторождение, уникальное и труднодоступное.

— Болото, сплошное болото,— рассказывает главный инженер Уральского отделения Е. А. Попов. — Правда, у нас уже есть опыт проектирования ЛЭП на подобной местности. Думаем, здесь нам очень пригодится эксперимент с плавающей опорой, проведенный под Свердловском. Большие научные исследования проводят наши работники в области методики определения несущей способности болот.

Только что закончены проектные работы по трем направлениям на Самотлор, Праздник, Мамонтово. Но поиски нефти продолжаются, разведчики черного золота идут дальше, на север. Вслед за ними пойдут изыскатели и проектировщики Свердловска, чтобы проложить дорогу электричеству.

Т. ГУРЬЯНОВА.

Из газеты «Уральский рабочий» за 29 июня 1969 года.

К 25-летию народной Польши

Большой праздник наших друзей

У братского польского народа — большой праздник. Двадцать пять лет назад, 22 июля 1944 года, в городе Хелм был обнародован исторический Манифест Польского комитета национального освобождения, положивший начало новой, народной Польше. Части Советской Армии и Войска Польского еще продолжали борьбу с гитлеровскими захватчиками, а в освобожденных районах Польши уже развертывала свою деятельность первая в ее истории власть рабочих и крестьян.

И сразу же ей пришлось выдержать трудные испытания. Польские помещики и капиталисты повели с новой властью борьбу. Они рассчитывали вернуть страну к прежним эксплуататорским порядкам, посеять недоверие к советскому народу. Но трудовая Польша отбросила прочь все происки классовых врагов. Сплотившись вокруг коммунистов, трудящиеся пошли по пути социализма и национального возрождения, по пути дружбы и сотрудничества с Советским Союзом и другими социалистическими государствами.

Самоотверженный труд польского народа принес благодатные плоды. Отсталая, аграрная, разрушенная войной Польша за годы рабоче-крестьянской власти превратилась в индустриальную страну, которая ныне по промышленному производству входит в число 12 самых развитых государств мира. Приведем лишь два характерных показателя. Народная Польша за четыре недели выпускает больше продукции, чем буржуазная Польша производила за целый год. И еще: сейчас каждые пять дней в республике вступает в строй новое промышленное предприятие.

Польша, в смысловом переводе, это — «страна полей». Конечно, есть здесь и горы, и холмы, и дюны, и многие тысячи озер. Но большую часть — 64 процента — всей территории республики составляют сельскохозяйственные угодья, из которых почти четыре пятых — пахотные земли.

Польская объединенная рабочая партия последовательно проводит выработанную несколько лет назад и постоянно совершенствуемую аграрную политику, которая отвечает интересам рабочего класса, крестьянства, городского и сельского населения. Ее главным принципом является сочетание высоких темпов роста производства с процессом социалистических общественно-экономических преобразований в деревне.

Народное государство стимулирует заинтересованность тружеников деревни в подъеме производства и надлежащим образом направляет их трудовую инициативу. Путем контрактации сельскохозяйственной продукции, твердого гарантирования ее сбыта по выгодным ценам, обеспечения необходимыми средствами производства и кредитами, а также использованием системы обязательных поставок и другими мерами государство влияет на развитие различных отраслей сельского хозяйства, укрепляет смычку города с деревней. Свои положительные результаты приносит тесная связь крестьянских хозяйств с экономикой социалистического государства через сельскохозяйственные кружки и различные формы кооперации, от снабженческо-сбытовой до производственной.

Народная Польша создала свою тракторную промышленность, построила крупные химические комбинаты. Государство щедро ассигнует средства на развитие сельскохозяйственного производства.

Важное значение в преобразовании польской деревни имеют сельскохозяйственные кружки, которых в стране насчитывается около 35 тысяч. Они действуют в 90 процентах сел и объединяют более 1,3 миллиона земледельцев. Упрочение связи деревни с социалистическим городом, растущая электрификация и механизация сельскохозяйственного производства, расширение кооперации, крупные успехи культурной революции — все это оказывает глубокое воздействие на сознание крестьян.

С каждым годом в сельском хозяйстве страны растет удельный вес общественного сектора. Ведущую роль в нем играют госхозы. Вспоминается недавняя поездка по западным землям, навечно воссоединенным в результате разгрома гитлеровской Германии со своей исконной родиной — Польшей. Нас познакомили с госхозом «Хвалимеж». Это — крупное хозяйство, имеющее более 4 тысяч гектаров земли. Оно оснащено 110 тракторами, 20 зерновыми комбайнами, жатвенными и картофелеуборочными машинами, механизмами для приготовления кормов и другой техникой.

— Земли у нас не богатые, значительная часть — третьего класса. Но мы широко применяем удобрения и собираем по 28 центнеров зерновых с гектара, — рассказывал директор госхоза Тадеуш Закшевский. — Неплох урожай и других культур. Сахарной свеклы снимаем по 370 центнеров, картофеля — по 190 центнеров с гектара. В хозяйстве — 1.200 коров. Средний надой молока в прошлом году составил 3.150 килограммов.

И таких госхозов в стране немало. В настоящее время в распоряжении государственных хозяйств находится около 13 процентов всех земельных угодий Польши. Они дают почти пятую часть товарной продукции ее земледелия и животноводства. Госхозы показывают пример эффективного использования земли, являются рассадниками агрозоотехнической культуры в деревне, снабжают крестьянские хозяйства высококачественными сортовыми семенами и племенными животными.

Все лучших результатов добиваются производственные кооперативы, которых сейчас в стране насчитывается 1.100. В 1968 году они произвели продукции на 8,1 процента больше, чем в предыдущем. Урожайность четырех основных зерновых культур в производственных кооперативах составила 23,4 центнера с гектара, что на 2,2 центнера выше, чем в единоличных хозяйствах. На фермах стало больше скота.

В стране существует много кооперативных птицефабрик, садоводческих и овощеводческих комбинатов. Они также в последнее время улучшили показатели своей работы.

Польская Народная Республика — один из крупнейших мировых производителей сельскохозяйственной продукции. Она занимает второе место в мире по производству картофеля, второе в Европе — по сбору овса и ржи и третье — по выработке сахара и поголовью сельскохозяйственных животных.

Нельзя, разумеется, думать, что в сельском хозяйстве Польши все идет гладко, как говорится, без сучка и задоринки, без трудностей. Деревня еще не полностью дает стране потребное количество зерна, ощущаются и недостатки в снабжении населения мясопродуктами. Но важно то, что трудности преодолеваются и дело идет вперед.

Отмечая вместе со всеми трудящимися Польши 25-летие своего народного государства, ее крестьянство заявляет о своей готовности и впредь укреплять смычку города и деревни, не жалеть сил для решения задач полного удовлетворения потребностей страны в сельскохозяйственной продукции.

Б. АВЕРЧЕНКО.

г. Варшава.

Редактор **В. НОРЧЕМКИН.**

ЛАУРЕАТЫ ПЕРВОГО МЕЖДУНАРОДНОГО КОНКУРСА АРТИСТОВ БАЛЕТА





МОСКВА. Две недели продолжался на сцене Большого театра первый Международный конкурс артистов балета, в котором участвовало около ста артистов из двадцати стран.

По результатам трех туров награды распределены между пятью балетными парами и 17 солистами. Первых премий и золотых медалей удостоены две пары: Нина Сорокина и Юрий Владимиров (СССР), Франческа Зюмбо и Патрис Барт (Франция).

Среди солистов первые премии и золотые медали завоевали Малика Сабирова и Михаил Барышников (СССР).

На снимках: слева направо — Франческа Зюмбо и Патрис Барт (Франция), Нина Сорокина и Юрий Владимиров, Михаил Барышников и Малика Сабирова (СССР).

Фото В. Егорова и А. Конькова. Фотохроника ТАСС.

Показывает НИЖНЕВАРТОВСКАЯ телестудия

ЧЕТВЕРГ, 10 ИЮЛЯ

20.00 Новости.

20.10 Документальный фильм «Имя — народ».

20.30 Передача «Студенческие строительные — в Нижневартовске».

20.50 Художественный фильм «Карьера авантюриста».

22.10 Фильм «Долида в Софии».

ПЯТНИЦА, 11 ИЮЛЯ

20.00 Документальный фильм «Медведица-река красивая».

20.20 Передача «Прост как правда».

20.40 Художественный фильм «Член правительства».

Нижневартовская типография управления по печати Тюменского облисполкома. Заказ 606.

Пролетарии всех стран, соединяйтесь!

ЛЕНИНСКОЕ ЗНАМЯ

ОРГАН НИЖНЕВАРТОВСКОГО РАЙОННОГО КОМИТЕТА КПСС И РАЙОННОГО СОВЕТА ДЕПУТАТОВ ТРУДЯЩИХСЯ ТЮМЕНСКОЙ ОБЛАСТИ

№ 84 (2598) Год издания 27-й | СУББОТА, 12 ИЮЛЯ 1969 ГОДА | Цена 2 коп.

Завтра праздник — День рыбака!

Профессия отважных

Вы пробовали жарное из рыбы со странным названием «путассу»? Нет? Что ж, здесь нечему удивляться — путассу водится в Антарктике, за многие тысячи миль от наших берегов. Редко, очень редко заходят сюда промысловые суда под советским флагом, разве что китобои.

И все же у вас есть возможность уже в ближайшее время отведать экзотическое блюдо. Из Антарктики в Севастополь вернулось поисковое судно «Академик Книпович». В его трюмах — первые тонны путассу, добытые советскими рыбаками. По вкусу эта диковина похожа на треску, в печени ее содержится фантастически много жира — до 11 процентов.

Появление советского рыбопоискового судна в далеких антарктических водах — не первое за последние годы — отнюдь не случайно. Наш промысловый флот неуклонно расширяет деятельность в Мировом океане, на долю которого сейчас приходится свыше 80 процентов годового улова (остальное дают внутренние водоемы страны). Именно в развитии океанического лова кроется решение важной народнохозяйственной задачи: полностью обеспечить потребности страны в рыбной продукции.



По намеченным планам, добыча рыбы и других продуктов моря в СССР должна достигнуть в этом году 70 миллионов центнеров. Много это или мало? Много, если вспомнить, что в дореволюционной России вылавливали почти в тридцать раз меньше. Недостаточно, если учесть, что оптимальная норма потребления рыбы на человека составляет 18 килограммов в год (сейчас — около 14).

Вот почему советский промысловый флот, один из самых крупных в мире (20 тысяч самоходных судов, мощность двигателей 4 миллиона лошадиных сил), продолжает расти. Строятся траулеры, рефрижераторы, плавучие заводы, которые способны, действуя в контакте, добыть рыбы в любой точке земного шара, обработать улов в море и доставить на берег готовую рыбную продукцию.

А как же с речной, прудовой, озерной рыбой, которая всегда пользовалась популярностью? Неужели ей суждено быть вытесненной из меню дарами океана? Нет, эти опасения напрасны. Строятся заводы для разведения осетров, белуг и севрюг, водоемы России и Казахстана, Литвы и Украины заселяются сигом, карпом, судаком и другими ценными породами.

Важная роль в развитии рыболовства принадлежит колхозам и совхозам. За последние годы рыболовецкие артели значительно выросли и окрепли. Они приобрели современные промысловые суда и орудия лова, многие из них построили судоремонтные мастерские и рыбообрабатывающие заводы.

Труд советских рыбаков — это труд людей мужественных и отважных, людей, овладевших новой техникой, постигших тайны промысла в далеких морях и океанах. И праздник, учрежденный в их честь, — признание этого героического труда.

* * *

Хороших успехов добились рыбаки передового в Туркмении колхоза «Верховный Совет». План улова они значительно перевыполнили.

На снимке: члены лучшей в колхозе рыболовецкой бригады. Слева направо — Али Абджиев. Мухи Хадыров и Тувак Бегмамедов.

Фотохроника ТАСС.



Наряду с развитием добывающих и обрабатывающих предприятий рыбной промышленности большое внимание уделяется и искусственному разведению рыбы. На многих бассейнах рек и озер действуют рыбоводные заводы. Намечено строительство крупного завода по разведению осетра, нельмы на Оби около города Ханты-Мансийска. В Сургуте будет построен цех по искусственному разведению сырка, который будет снабжать мальнами Сургутский и Нижневартовский районы. В нашем районе в ближайшее время будут проведены изыскательские работы по пригодности водоемов для развития сырка.

В. БОКОВ,
инструктор орготдела райкома КПСС.

ОТ РЕДАКЦИИ. Наш нештатный фотокорреспондент В. П. Боков только что вернулся с Казанского рыборазводного завода Астраханской области, где проходил преддипломную практику. Он — студент-заочник шестого курса Астраханского технического института рыбной промышленности. Виталий Петрович предлагает вниманию свои снимки, сделанные во время практики. На верхнем — подготовка осетров для взятия икры, на нижнем — вид на один из вырастных прудов по выращиванию осетра.



ПЕТЯВОЛА, ЖИЗНЬ!

КАВАЛЕРЫ ОРДЕНА ЛЕНИНА

(Продолжение. Начало в № 83).

ПОЕТ тайга птичьими голосами, шумит тайга весенним ветром, трещит тайга кустами на лосиной тропе, молчит тайга светлой рыбой в светлой протоке. Попробуй, пойми тайгу. Начинаются каникулы, и отцы на лодках приезжают за ребятишками. Отцы ревниво смотрят на «школяров» — что получится из них? Школа — это грамота, тайга — это школа жизни. Так, быть может, слишком по-своему судят они и развозят ребятишек по таким местам, где до соседей приходятся сутками добираться и по воде, и по суше.

Анатолий помнит эти времена. Анатолий помнит сказанное однажды отцу, Кириллу Герасимовичу: «Самое любимое дело начинается. Отец, не будешь ты обойден, если родителей будут хвалить за правильное воспитание». Отец сказал тогда: «На тебе был пиджак навырост. На тебе лодку, на тебе сеть — это твои друзья, это твои дела навырост. «Анатолию сейчас двадцать два. У него семья. Но отец? Он всегда отец, самый справедливый и самый угрюмо-ласковый. «Ты, отец, помни мои слова!» — говорил Анатолий.

...Старик Камин не спеша вытаскивает из кармана трубку, и золотые кольца дыма плывут далеко-далеко.

«Отец, я хант, я рыбак и охотник, я знаю зверя, но не знаю еще, что зверем может быть человек. Это гонимый из стаи волк, это бешеный волк. Я убью его. Отец, ты будешь хорошо вспоминать меня, если я снова не приду в тайгу», — слышит через года старик слова сына Андрея.

«Найдите, кедры, бальзам для сердца в золотой смоле своей, голоси, кукушка, на тысячу лет жизни девятнадцатилетнему Андрею Камину, вместо которого пришло в тайгу серое, стандартное письмо с фронта. Стань, лес, человеком, преклонись, почувствуй!

Высоко летели в небе 1943 года караваны гусей, зеленью набухали деревья, солнцем пахли цветы.

Не спал Семен Максимович. Нет Андрюшки, есть я. День и ночь обласок его светлел и чернел на водной глади, день и ночь ловил Камин рыбу. И робкая улыбка бродила по лицу, когда он сачком вычерпывал из запора угрюмую, бьющуюся о дно обласка рыбу. И мрачнел он, когда тень от пламени в печурке металась на стене заправленным волком. Работой жил Камин.

...Царством неписаных законов тайги начал жить Анатолий. Позади школа. Спрашивали: «Хочешь быть учителем?». «Нет!» «Хочешь быть врачом?» «Я — комсомолец. Я знаю, что мы, молодые, должны идти дальше. Но у нас есть тропы отцов, по которым должны идти мы. Я охотник и рыбак...»

Упал отец. Анатолий лишь стон услышал, когда упал отец. А мороз крепчает, дерет щеки, до тела добирается. «Вот и покажи, Анатолий, каков ты настоящий хант!» Пятнадцать километров тайги. Сплошные заросли. Предательский ноябрьский лед на болотах... Сделав из кедра что-то наподобие возка, тащил шестнадцатилетний Толя своего отца до селения.

(Окончание на 3-й стр).

КЛЯТВА НА ВЕКА

В календарь славной истории нашего комсомола красным числом вошло 12 июля: в этот день 45 лет назад союз молодых коммунистов был назван ЛЕНИНСКИМ.

...В тот год — 21 января наш народ, все человечество понесли безмерную утрату: умер Владимир Ильич Ленин. ЦК партии призвал советских людей мобилизовать все силы на выполнение ленинской программы построения социализма. И молодежь Страны Советов всем сердцем отликнулась на призыв, понимая, что лучшим памятником Владимиру Ильичу будет «построенный в боях социализм». Более 150 тысяч юношей и девушек вступили тогда в комсомол, многие тысячи лучших комсомольцев влились в ряды партии.

25 января 1924 года собрался экстренный пленум ЦК комсомола, на котором была впервые высказана мысль именовать молодежную организацию Ленинской. Но окончательно определить это должен был съезд, который было решено созвать в июле.

С огромным воодушевлением делегаты VI съезда РКСМ голосовали за предложение называть комсомол Ленинским. Тем самым решительно подчеркивалось, что миллионы юных строителей новой жизни считают своей главной задачей донести до победного завершения бессмертное дело Ленина.

VI съезд обратился с Манифестом ко всем комсомольцам, ш всей рабоче-крестьянской молодежи. В нем есть слова, которые и сегодня, 45 лет спустя, трудно читать без волнения:

«Не для красного словца, не из желания носить лучшее из всех имен, не для того, чтобы почтить уважением память великого усопшего, приняли мы это решение. Нет, мы приняли его для того, чтобы вся трудящаяся молодежь всех народов, населяющих СССР, вместе со своим передовым отрядом — Коммунистическим Союзом Молодежи прониклись единой волей и твердой решимостью научиться по-ленински жить, работать и бороться, осуществлять заветы, оставленные нам ЛЕНИНЫМ».

Этой клятве комсомол оставался верен в прошлом, верен сегодня. И будет верен всегда.

В. ЧАНТУРИЯ,
корр. ТАСС.



НОВОСИБИРСК. В Институте теоретической и прикладной механики Сибирского отделения Академии наук СССР ведутся исследования, связанные с влиянием вязкости воздуха и турбулентности потока. Известно, что турбулентные (вихревые) движения являются наиболее распространенным видом движения материи. Они играют огромную роль во многих энергетических, химических и дже биологических процессах.

На снимке: сотрудники института (слева направо) Г. Г. Доронин, А. И. Осадчий и В. В. Черных готовят сверхзвуковую аэродинамическую трубу к эксперименту. **Фотохроника ТАСС.**

Строители навстречу юбилею

Недавно в Ленинском агитпункте клуба «Юбилейный» вновь состоялась встреча с жителями Нижневартовска. Начальник проектно-сметной группы треста «Мегионгазстрой» В. Г. Александров выступил с беседой на тему: «Трудовые подарки строителей и 100-летию со дня рождения В. И. Ленина».

В своем выступлении тов. Александров отметил, что, включившись в социалистическое соревнование за досрочное выполнение пятилетнего плана, коллектив треста взял повышенные обязательства. Строители обязуются выполнить 4,5 годичный план строительных работ по генподряду и 22 апреля 1970 года. За 3,5 года пятилетки фактическое выполнение составило 69,3 миллиона рублей вместо 63,1 по плану, коллектив треста сейчас работает в счет IV квартала этого года.

Ведется большая работа по окончанию строительства и сдачи в эксплуатацию в этом году таких объектов, как баня, магазин на 12 рабочих мест, холодильник на базе орса № 3. На наших глазах растут этажи первого 90-квартирного крупнопанельного дома. Заканчиваются пуско-наладочные работы котельной промбазы и сооружение магистральных теплосетей. В III квартале строители СУ-18 закончат строительство водопровода с водоразборными сооружениями. Поселок получит воду.

С большим интересом присутствующие ознакомились с перспективами строительства нашего поселка, который в ближайшем будущем будет прекрасным городом на Оби. Будущий Нижневартовск — это город на 120 тысяч жителей.

В будущем с трибуны агитпункта будут рапортовать лучшие строители о своих трудовых успехах навстречу великой исторической дате — 100-летию со дня рождения В. И. Ленина.

Н. НЕЛИДОВ,
директор клуба «Юбилейный».

СОБЛЮДАТЬ СОЦИАЛИСТИЧЕСКУЮ ЗАКОННОСТЬ

В КЛУБЕ «Юбилейный» состоялась II сессия районного Совета депутатов трудящихся 12 созыва. Исполком райсовета внес на рассмотрение депутатов доклад «О состоянии и мерах укрепления социалистической законности в районе», с которым выступил председатель постоянной комиссии по социалистической законности и охране общественного порядка, депутат тов. Овсянкин Ф. В.

Докладчик отмечает, что райисполком, поселковые и сельские Советы, административные органы, промышленные предприятия и организации за последнее время стали больше уделять внимания укреплению социалистической законности и охране общественного порядка, строже подходить к рассмотрению дел о нарушения законодательства.

На заседаниях исполкома райсовета чаще стали обсуждаться факты нарушения законности при разрешении жалоб и заявлений трудящихся.

Многие предприятия и организации главное внимание в своей работе уделяют укреплению трудовой дисциплины, коммунистическому воспитанию коллективов. Подавляющее большинство рабочих и служащих честно и добросовестно относятся к выполнению своего долга.

Вместе с тем в ряде предприятий и организаций еще не изжиты случаи нарушения трудового законодательства, трудовой дисциплины, допускается много прогулов и других нарушений правил внутреннего и трудового распорядка, слабо ведется воспитательная работа с людьми.

В районе в 1968 году много человек совершило прогулы. Особенно большое количество прогулов совершено в СУ-13, УМ-5, Мегионской нефтеразведочной экспедиции. Много допускается случаев нарушения трудовой дисциплины, связанных с пьянкой. За эти нарушения по линии администрации привлечено к дисциплинарной ответственности в Мегионской нефтеразведочной экспедиции 171, СУ-13 — 143, автобазе № 9 — 101, УМ-5 — 51 человек.

В СУ-18, СУ-13, СМУ-5 грубо нарушается трудовое законодательство о рабочем времени и времени отдыха, допускаются сверхурочные работы, увольнения без согласования с профсоюзом, налагаются взыскания, не предусмотренные законом. Так, в 1968 году народным судом было восстановлено на работе 16 человек из 27 обратившихся в суд.

Все еще высока преступность в районе. За 5 месяцев текущего года преступность по сравнению с соответствующим периодом прошлого года возросла на 9 процентов. Высока преступность в СУ-13, АТК, конторе бурения, райпо. Причиной этого явилась низкая дисциплина, запущенность воспитательной работы.

В практике работы органов милиции имеются случаи несвоевременного реагирования на заявления и сообщения о совершенных преступлениях, органы следствия и суда допускают нарушения сроков расследования и рассмотрения дел.

Неудовлетворительно работают народные дружины, товарищеские суды. Плохо несут патрульную службу по охране общественного порядка дружины строителей, Мегионской нефтеразведочной экспедиции, АТК и конторы бурения. Некоторые дружины юридически не оформлены. Поселковые и сельские Советы слабо руководят товарищескими судами, редко заслушивают их отчеты о работе, не ведется учета членов товарищеских судов.

Исполкомы местных Советов, административные органы, комиссия по трудоустройству недостаточно проводят работу по выявлению и трудоустройству лиц, ведущих антиобщественный, паразитический образ жизни. Отдельные лица продолжительное время нигде не работают, пьянствуют, нарушают правила социалистического общежития.

Коллективы предприятий, организаций и школ слабо ведут воспитательную работу среди несовершеннолетних, смирились с фактами неправильного их поведения. В ряде предприятий СУ-13, СУ-18, АТК и других администрация безответственно относится к воспитанию подростков, не создают им необходимых условий труда, быта и отдыха. Частые случаи правонарушения допускают учащиеся средней школы № 2 Нижневартовска и Ларьякской средней школы. В этих предприятиях и школах увольняют с работы и исключают из школ подростков без согласования с комиссией по делам несовершеннолетних.

Комиссия по делам несовершеннолетних в полной мере не использует предоставленные ей права, не наказывает руководителей предприятий и организаций, которые увольняют с работы несовершеннолетних без согласования с комиссией.

За последнее время в районе создалось неудовлетворительное положение с сохранностью социалистической собственности. За 1968 год по торгующим организациям растрачено и расхищено 56 тысяч рублей, сверхнормативные потери товаров составили более 250 тысяч рублей, в том числе по райпо 149 тысяч.

Руководители торгующих организаций халатно относятся к подбору торговых работников. На должности, связанные с материальными ценностями, принимаются лица, имеющие ранее недостатки и злоупотребления.

На низком уровне поставлена работа в районе по рассмотрению жалоб, заявлений и предложений трудящихся. Многие руководители предприятий, учреждений и организаций бюрократически относятся к жалобам, длительное время их не рассматривают.

В обсуждении доклада приняли участие **Ю. Г. Шереметьев** — начальник строительного управления № 909, **Б. Д. Булдаков** — заместитель начальника районного отдела внутренних дел. Председатель районного комитета народного контроля, депутат **Н. Я. Устьянцев** в своем выступлении говорил о необходимости выполнения государственных планов всеми предприятиями. И не только об обязательном и систематическом выполнении планов, но и о качестве выполняемых планов. А у нас есть руководители, которые, выполняя планы, допускают брак, то есть выполняют план любой ценой. Особенно это касается строителей. Трест «Мегионгазстрой» закончил год с миллионным убытком, основную долю их принесло строительное управление № 13. Эти убытки — результат брака, неэкономного расходования и хранения строительных материалов. Погоня за объемным выполнением плана привела к тому, что трест имеет на 11 миллионов незавершенного производства.

Недавно народные контролеры провели проверку сверхнормативных остатков на предприятиях НПУ «Мегионнефть», в конторе бурения. Вскрылась неприглядная картина. Предприятия имеют много неликвидов, сверхнормативных запасов материалов и оборудования, что привело к недостатку оборотных средств. Далее выступающий говорит о необходимости вести решительную борьбу со сквернословием как с нарушением общественного порядка.

Председатель Ларьякского сельского Совета **Б. Н. Звезда** в своем выступлении заострил внимание на необходимости строительства в Ларьяке мощной электростанции с тем, чтобы можно было пустить пилораму, так необходимую для ведения ремонта и строительства жилых домов и объектов соцкультбыта, без чего очень трудно закрепить имеющиеся и прибывающие кадры. В заключение он остановился на недостатках в завозе товаров в глубинные пункты, притяжает районное потребительское общество за слабую заботу о жителях глубинки.

Народный судья **Н. А. Евтеева**, председатель бурового комитета Мегионской конторы бурения **М. М. Давыдов** говорили о слабом применении административного наказания к нарушителям социалистической законности, об усилении воспитательной работы среди молодежи.

В прениях по докладу выступали также председатель районного потребительского общества **М. Я. Петров**, начальник конторы бурения **В. И. Хлюпин**, председатель исполкома райсовета **В. Ф. Артюхин**.

В своем решении районный Совет обязал исполком районного Совета повысить требовательность к поселковым и сельским Советам, административным органам, руководителям промышленных предприятий и общественных организаций в устранении имеющихся недостатков и в соблюдении социалистической законности.

Обязал Советы, административные органы, комиссии по трудоустройству и наблюдательную принять все меры по трудоустройству всех неработающих.

Предложил руководителям предприятий и школ усилить воспитательную работу с подростками. Не допускать случаев увольнения с работы или исключения из школы без согласования с комиссией по делам несовершеннолетних. До 25 июля создать Советы по работе с молодежью на каждом предприятии.

Совет обязал руководителей торгующих организаций упорядочить подбор и расстановку кадров, освободить из торговли всех лиц, не внушающих доверия и ранее имевших растраты; административные органы строго соблюдать законность, своевременно реагировать на заявления, не допускать нарушения сроков расследования и рассмотрения дел; руководителям предприятий и организаций улучшить работу с жалобами и заявлениями трудящихся.

Гори ярче, звезда рыбака!

ПЕТЯВОЛА, ЖИЗНЬ!



(Окончание).

Тогда сказали старики-ханты: «Твой сын, Кирилл, хороший сын. Если он спас человека, вырвал его из песни смерти, он настоящий хант. Спасибо, Кирилл, за сына...»

... Старик Камин сосет остывшую трубку, а она хрипит, как раненый зверь. Ему тоже говорили «спасибо» за сына. А когда он, однажды, промокший и усталый, приехал в Большой Ларьяк, ему при всех «за добросовестный и честный труд на благо Родины» вручили медаль «За трудовую доблесть». И слезы покатились по дубленым щекам ханта, знавшего и жадного купца, и нищету первых колхозов, и... признание.

— Анат-о-о-лий!

Прасин обернулся.

— Сю-ю-да иди! Наши приехали.

Наши — это значит его комсомольцы. Анатолий не спеша идет навстречу голосу, а щемящая тоска вынужденного бездействия злобит его. Большая вода. Ничего. Мы свое возьмем. Рыба нагуляется — хорошая рыба будет. Только надо со своими договориться, как и где лучше ловить, проверить все.

...Солнце слишком уж греет лицо старика Камина, и он недовольно хмурится, сердито шепчет что-то по-хантыйски. Он снова набивает трубку, и тихое, ожидаемое продолжение жизни вновь встает перед ним.

Он опять ничего не знал. Он — бессменный бригадир рыбодобычи, только недоверчиво пожимал руки товарищам, выстроившимся на берегу.

«Иди, Семен Максимович! Большие люди из района приехали. Награду вручать тебе будут. Орден, на котором Владимир Ильич есть. Поздравляем, Семен Максимович! Спасибо, Семен Максимович!»

Он не верил, но это было так.

Камин поправляет рубаху, на которой висит орден Ленина.

— Семен Максимович! Как у тебя здоровье?

«А-а, — вспоминает старик, — опять сын Кирилла Прасина».

— Семен Максимович! Скоро запоры ставить будем. Так мы вас просим начать лов. Согласны?

Старик смотрит на Анатолия и видит хорошего рыбака, хорошего охотника, видит в нем своего девятнадцатилетнего Андрея.

— Хорошо. Сам себе рыбу добываю, значит, жив еще. Хорошо, Толя! Приеду к вам...

А тайга молчит. Для одного она полна мудрости и памяти старины, для другого — набухающей силой молодого порыва. А тайга одна, она лишь у каждого по-своему в жизнь вписана...

— Емулом, — прощается Анатолий.

— Емулом, емулом, — кивает головой Семен Максимович Камин.

И оба внимательно посмотрели на орден Ленина.

В. ВОРОБЬЕВ.

На снимке: А. К. Прасин.

ПОДАРОК ПРАЗДНИКУ

Свой профессиональный праздник — День рыбака коллектив Нижневартовского рыбозавода встречает значительными трудовыми свершениями. Полугодовой план рыбодобычи в целом по предприятию выполнен на 112 процентов.

И это невзирая на то, что условия работы были очень трудными. Нынешняя весна оказалась слишком затяжной, и практически сорван был лов на глубинных озерах. Кроме того, согласно новым правилам рыболовства, был значительно продлен весенний запрет на добычу крупного частика, и лишь 9 июня рыбаки смогли начать лов. Однако высокий уровень воды затруднил вылов рыбы.

Но рыболовецкие звенья поработали неплохо. Сказались и тщательная подготовка к путине, и мастерство людей, и хорошая оснащенность их орудиями лова, транспортными средствами. Пример для всего коллектива показывают кадровые рыбаки гослова.

Не первый год добывает «живое серебро» сибирских рек А. Ф. Макаров. Свой богатый опыт Александр Федорович щедро передает молодежи. Ежемесячно он перевыполняет месячные задания по вылову рыбы.

Хороших производственных показателей добиваются и его коллеги, рыбаки гослова Н. П. Батурин, В. Ф. Яковлев, Н. Е. Никуров. На Доске показателей их фамилии всегда стоят в числе первых.

В Больше-Тарховском рыбоучастке на добыче работает 14 человек. Все они трудятся четко, слаженно. При задании 12 центнеров рыбаки Л. С. Сигильетов, Д. Б. Матвеев, Н. А. Кудин и Т. Ф. Шехерев выловили каждый по 15 центнеров рыбы. Успех к ним не пришел сам собой. Долгое время уже трудятся они рыбаками. Опыта и знаний тайн своей профессии им не занимать, а потому и сети у них всегда полны дарами реки.

Сейчас наступил самый ответственный период. В третьем квартале необходимо добыть 2400 центнеров рыбы, в том числе 800 центнеров по гослову. Для этого нужно еще лучше обеспечить рыбаков орудиями лова. Необходимо выставить 1 200 морд для добычи стерляди, 28 закидных неводов, 550 ставных ловушек и т. д.

Еще большее требование нужно уделить укреплению трудовой дисциплины, созданию на местах лова приемлемых условий жизни для рыбаков. В этом — залог будущего успеха.

В. СЛОБОДСКОВ,
старший инженер добычи Нижневартовского рыбозавода.

ЦИФРЫ И ФАКТЫ

*** День рыбака установлен Указом Президиума Верховного Совета СССР от 3 мая 1965 года и отмечается ежегодно во второе воскресенье июля.**

*** Рыбаки Северного бассейна добыли в 1968 году свыше 11 миллионов центнеров рыбы; такое количество рыбы рыбаки Севера добыли впервые.**



НЫНЧЕ ВЫДАЛСЯ УЛОВ...

Фоторепортаж

День еще только-только начинается. Солнце золотит кудрявые березы, забредшие в голубой разлив воды, ветер гонит по реке мелкую рябь. Тихо...

Но вот откуда-то издалека доносится приглушенный рокот. Он все ближе, ближе, яснее, и уже отчетливо слышно, что кто-то едет на моторной лодке. Звеньевой Андрей Иванович Натускин, потомственный рыбак, вылазит из палатки. Невольно залюбовавшись погожим утром, он идет к реке. Пора проверять сети.

— Александр! — кричит он.

Появляется помощник его, тоже хороший рыбак, Александр Кириллович Курзяков.

— Пора уже?

— Конечно. Давай, садись в лодку, — говорит Натускин.

Много воды. Только у берега есть места, где можно поймать в сеть глупого, жирного карася. Быстро скользит лодка по утренней реке. Вот и цепочка поплавков.

— Опередили нас малость! — вздыхает Курзяков.

Рядом проверяет свои сети Анатолий Никуров.

— Как урожай, Толя?

Вместо ответа Никуров поднимает из воды сеть, в которой бьются желтые, крупные караси (верхний снимок).

— Не стыдно, Толя? Всех, поди, уже заорал, — шутит Натускин.

— Савкина речка большая. Каждому этого добра хватит.

Действительно, даже неопытному глазу заметно, что сеть полна этаких крепких, здоровых, что лапоть, красавцев. Потяжелела лодка, но рыбаку мила такая нагрузка.

Кормприемщица Камиля Шариповна Уразметова открывает люк плашкоута. Заиграли лучи солнца на сверкающих гранях кусков льда.

— Как рыба, Камиля? — спрашивает звеньевой.

— Удачливый ты, Андрей! Первым сортом все у тебя идет. Ты только сам полюбуйся — каковы! (средний снимок).

Один за одним подъезжают к плашкоуту рыбаки и у каждого отменный карась. Работают здесь настоящие мастера своего дела Н. П. Батурин, П. Е. Никуров, А. Ф. Макаров, В. Ф. Яковлев, А. И. Натускин и А. К. Курзяков. С раннего утра и до позднего вечера, когда просыпаются на небе звезды, ведут они лов. Не один центнер хорошего карася, серебристого язя и увесистой щуки добыли они.

Вот и сейчас, к концу рабочего дня, один за одним заполняются отсеки плашкоута.

А рыбаки вновь отплывают к своим сетям. Солнце уже висит у самого края земли, и золотая полоса тянется по воде навстречу лодкам.



— Равнение на солнце! — шутя командует Натускин (нижний снимок).

Да, радостно на душе, если хорошо идут дела. Отцы и деды Андрея Ивановича промышляли на реках, и древняя эта профессия стала родной для ханта.

А в тишине раздается: «Тук-так, тук-так». Рокот нарастает, и вот уже виден темный силуэт катера, ведущего за собой плашкоут. Прежний-то уже заполнили...

В. ВИКТОРОВ.
Фото А. НОВОСЕЛОВА.



ЛИТЕРАТУРНАЯ СТРАНИЦА

В ШЛЮПКЕ БЫЛО ЧЕТВЕРО

Николай Михайлов

Отрывок из повести

СЛУЧАЙ, ОПИСАННЫЙ В ЭТОМ ОТРЫВКЕ, ВЗЯТ АВТОРОМ ИЗ ДЕЙСТВИТЕЛЬНОЙ ЖИЗНИ РЫБАКОВ ОБСКОГО СЕВЕРА.

Мы лежим уже третьи сутки. Лежим потому, что нельзя выметывать сети, нельзя работать тралом, нельзя даже устоять на ногах и почти невозможно сидеть. Кубрик, в который чудом втиснуты восемь лежанок, кажется нам чертовой колыбелью ада. Его буквально переворачивает вверх дном. Ватные, тревожные удары волн и якорной цепи тупо методически бухают в голове. Из вторят в кубрике все, чего нельзя закрепить намертво. По полу с грохотом перекатываются папиросные коробки, пепельницы, консервные банки. Нудно, остаточно звякает посуда, тяжело бьются о переборки вырвавшиеся на свободу чемоданы.

А наверху не перестает рвать и метать взбеленившийся ледяной вест, приведший в неистовство величаво-печальную Тазовскую губу.

Подавленные бездействием и своей беспомощностью перед взбунтовавшейся стихией, изнуренные качкой и оглушающей стукотней, мы покорно ждем окончания шторма. Разговоры иссякли. Вытянувшись на лежанках, каждый думает о своем.

И вдруг с верхней койки раздается как всегда бодрый и озорноватый голос нашего старшины Володи:

— Слушай, радист, передай в эфир танец маленьких сейнеров...

На шутку отреагировали коротким не дружным смехом. И снова — молчание. Теперь его нарушил самый старший в команде, степенный и рассудительный Петро — наш кок:

— Нам-то что-о... Мы, считай, дома. А каково было тем четверым с трисета пятнадцатой...

— О чем это ты, Петро?

— А разве не слыхали? Говорят, в Обской губе, где-то у Кутопь-Югана четыре человека с трисета пятнадцатой морозилки вывернулись из шлюпки... Трое мужиков утонули, а женщина, которая с ними была, в живых осталась...

Петро-младший, матрос — не парень, а настоящая пороховница — живо повернулся к Петру-старшему и со свойственной ему категоричностью в суждениях заявил:

— Ерундовина... Чтобы мужики утонули, а баба выплыла — быть такого не может. Болтовня это все от начала до конца...

— А я за что купил, за то и продаю, — невозмутимо произнес Петро-старшин, — если бы я сам видел, тогда другое дело...

— А может она в шлюпке осталась, — заметил кто-то. — Они ведь, бабы, цепкие... Упала со страху на дно, ухватилась за что-нибудь, волна и выкинула ее спокойненько на берег...

То-ли соглашаясь с этим предположением, то-ли просто не имея охоты разговаривать, снова все замолчали, предавшись своим мыслям. О чем думали мои товарищи в эту минуту — трудно сказать, но из моей головы уже не выходили те четверо. И, странное дело: они не были для меня чужими и незнакомыми. Я думал о них, как о своих товарищах, собратьях по нелегкому рыбацкому труду. Временами мне казалось, что я встречался с ними, видел их здесь, на промысле. И становилось досадно, что какой-то нелепый случай вверг этих людей в катастрофу. Впервые я ощутил на себе и по-настоящему понял, отчего среди моряков особенно сильно развито чувство товарищеского участия и взаимовыручки... Ведь их, как и нас, с неумело скрываемой тревогой и волнением провожали в длительное заполярное плавание, желали удачной работы, благополучного возвращения...

Их ждали терпеливо, трепетно, и... не дождались... Почему? Как случилось, что они оказались в шлюпке среди жестоких штормовых волн? Неужели были исчерпаны все средства борьбы со стихией? Наконец, кто эта женщина, и как ей удалось спастись? Вопросы... вопросы... Они настойчиво колотились в мозгу и не находили ответа.

Между тем, ветер, вдоволь нарезвившись стал выдыхаться и к вечеру бессильно повис в флаге, вытянувшегося вдоль мачты. Море, сбросив с себя беспокойного наездника, потушило сверкающие белки барашков, разгладило взъерошенную спину, и наш маленький сейнер двинулся в очередной дрейф. Промысловые будни продолжались...

Умеренно-спокойное море, напряженная, увлекательная работа постепенно вытеснили из памяти рассказ о трагической гибели рыбоприемщиков. Он уже был почти забыт, когда в районе нашего промысла в бухте Хорвутэ появилась рыбоморозильная баржа с бортовым номером 315. Память тут же со всей отчетливостью воспроизвела дату минувший штормовой день и необычный разговор в кубрике. Вопросы, оставшиеся тогда без ответа, снова всплыли, подогревали любопытство, желание узнать подробности разыгравшейся у Кутопь-Югана трагедии.

Вскоре наш сейнер пришвартовался к борту трисета пятнадцатого РМБ. Мы привезли очередной улов. После сдачи рыбы торопиться было некуда. До выхода в район выметки сетей оставалось более часа.

И вот я сижу в небольшой, со вкусом убранной каюте морозильного судна и слушаю печальную повесть о четверых, попавших в беду. Вот как это было...

В один из июльских дней после полудня на борт рыбоморозильной баржи № 315 была принята радиограмма. В ней говорилось следующее: «К ВАМ НАПРАВЛЯЕТСЯ ТЕПЛОХОД «САЛЕМАЛ», ЧТОБЫ ОТБУКСИРОВАТЬ ВАШЕ СУДНО В ДРУГОЙ РАЙОН ПРОМЫСЛА. ЖДИТЕ ПОЧЬЮ».

Прочитав радиограмму, капитан судна Алексей Тихонович Пименов приказал механику Павлу Дурасову готовить к спуску моторную шлюпку. Затем подошел к мастеру по обработке рыбы Галине Петлевской и сказал:

— Собирайся, Галинка, поедем на берег в контору рыбучастка. Надо успеть до прихода «Салемала» оформить документы о приемке рыбы...

Нашлись дела в Кутопь-Югане, где помещалась контора, и у холодильщика Хиляева.

Вскоре все четверо во главе с капитаном были готовы к отъезду. Надвигался вечер, хмурый, чем-то недовольный. Умеренный вест, несмотря на самый разгар лета, обдавал студеным дыханием. Одеться пришлось по-осеннему тепло: в телогрейки, плащи...

(Продолжение следует).



Будущий рыбак!

Фотоэтюд А. НОВОСЕЛОВА.

Валентин Законов

Утро рождения

Ломилось солнце в волжские затоны
И рвался ветер, вербы шевеля...
На почерневших обнаженных склонах
Из марева вставали тополя.
А под горой, светло и беспощадно
Крушила Волга панцирь ледяной—
И небывалой «Аппассионатой»
Плыл этот грохот по Руси большой.
Безудержный, ликующий, весенний
Он с каждым часом рос и нарастал —
И в нем слились:
И гул боев на Пресне,
Правдивый зов газетного листа,
И мир потрясший первый залп «Авроры»,
И пятилеток пламенный поход,
И рев «Восходов», взрезавших просторы
Никем не достигаемых высот.
И коммунизма шаг, простой и мудрый,
Как все шаги истории самой...
Шел ледоход...
Апрельским этим утром
Родился Ленин на земле родной.

Анатолий Горбенко

Ты уходишь на день...

Ты уходишь на день,
Как на год.
Я предчувствиям
Страхом плачу.
Ты уходишь на день?
Или год?
Ты уходишь, а я не хочу.
Ты уходишь,
Но я не боюсь.
Твоя верность —
В кристаликах слез.
А в поспешности —
Скрытая грусть,
Разогревшая
Сердце мороз.
Верю скоро
Вернешься стремглав.
Дрогнут глаз голубых ресницы.
Я не знаю, где прав,
где не прав,
Только что-то
Ночами не спится.
Ты вернешься
Я знаю, я жду.
И опять будет вслед
Разлука.
Я покоя в тебе не найду.
Может в этом
Любви порука.

Павел Миронов

Песенка об овощах

(шутка)

Я на Север прибыла
В гости из Медыни
И в подарок привезла
Огурцы и дыни.
Репы, морковку,
Луку три головки,
Бобов и горошку,
Всего понемножку.
Улыбнулись с дочкой зять,
Засмеялись дети.
Не желают, вижу, взять
Витамины эти.
Ни одной морковин,
Луку ни головки,
Репы ни штуки
Аж не взяли в руки.
Экие гордыни!
Только взяли дыни.
Я обижена была,
Ну, а дочка быстро
Угощенье принесла,
Словно для министра!
Щи и солянку,
Огурчинов банку,
А внучонок Федька
Притащил мне редьку.
Помидоры—чудо
Украсили блюдо.
Удивлена я была.
Просто до отказу.
Видно дочь приобрела
Овощную базу!
Тольно внучка Дуся
Говорит: «Бабуся,
А у нас в теплицах
И арбуз родится.
Погляди поди-на,
Есть и земляника.
Вот как!»

Редактор В. НОРЧЕМКИН.

Коллектив СУ-12 и комсомольская организация выражают искреннее соболезнование семье Гриб по поводу трагической смерти их дочери, комсомолки, работницы СУ-12

Гриб
Лилии Ивановны.

КОМСОМОЛЬЦЫ И МОЛОДЕЖЬ НИЖНЕВАРТОВСКА!

С 24 июля по 12 августа Тюменский индустриальный институт проводит прием вступительных экзаменов на очное и заочное отделения как Тюменского, так и других институтов.

Документы принимаются в средней школе № 2 с 9 часов до 16.

Юноши и девушки! Поступайте учиться в Тюменский индустриальный институт!

Показывает НИЖНЕВАРТОВСКАЯ телестудия

СУББОТА, 12 ИЮЛЯ

20.00 Фильм для детей «Колосок».

20.30 Передача «Гори, гори, моя звезда».

20.55 Художественный фильм «Весна на Одере».

ВОСКРЕСЕНЬЕ, 13 ИЮЛЯ

12.00 Художественный фильм «Тимур и его команда».

20.00 Фильм для детей «Тайна далекого острова».

20.30 Художественный фильм «Деревянные четки».

21.50 Фильм «Играет Блинов».

Нижневартовская типография управления по печати Тюменского облисполкома. Заказ 607.

Пролетарии всех стран, соединяйтесь!

ЛЕНИНСКОЕ ЗНАМЯ

ОРГАН НИЖНЕВАРТОВСКОГО РАЙОННОГО КОМИТЕТА КПСС И РАЙОННОГО СОВЕТА ДЕПУТАТОВ ТРУДЯЩИХСЯ ТЮМЕНСКОЙ ОБЛАСТИ

№ 85 (2599) Год издания 27-й | ВТОРНИК, 15 ИЮЛЯ 1969 ГОДА | Цена 2 коп.

СИЛА КОММУНИСТИЧЕСКОГО ЕДИНСТВА

Двести коммунистов участвовали в состоявшемся собрании актива Нижневартовской районной партийной организации.

С докладом об итогах международного Совещания коммунистических и рабочих партий выступила заместитель председателя исполкома областного Совета депутатов трудящихся тов. Емельянова М. К.

Выступавшие в прениях по докладу отмечали, что трудящиеся Нижневартовского района с глубоким удовлетворением восприняли итоги международного Совещания, имеющего важное значение для дела укрепления единства всех антиимпериалистических сил.

Коммунисты говорили о большом трудовом подъеме, с которым трудящиеся района выполняют свои большие обязательства по освоению нефтяной целины, взятых к 100-летию со дня рождения В. И. Ленина.

Участники собрания приняли резолюцию, в которой целиком и полностью одобряют деятельность Политбюро ЦК КПСС, направленную на укрепление сплоченности мирового коммунистического движения, работу делегации КПСС на Московском Совещании, Постановление июньского (1969 г.) Пленума ЦК КПСС.

ПРОФСОЮЗНЫЙ КОМИТЕТ

Немало забот в эти дни у большого коллектива строителей СМУ-5. Лето — пора большой стройки, огромного трудового напряжения рабочих. Сейчас, как никогда, нужен хозяйский глаз, необходима направляющая сила коллектива. И администрация, партбюро, постройком делают все возможное в организации соревнования, чтобы каждый трудился в полную силу, каждый проникся ответственностью за порученное дело.

Возглавляет соревнование постоянный комитет профсоюза, в который избраны лучшие люди управления. Это они — рядовые плотники, монтажники, механизаторы — повели решительную борьбу с бесхозяйственностью, недисциплинированностью, расточительством, показывают личный пример добросовестного исполнения своего долга. По инициативе постройкома, которым руководит Н. И. Усачева, проведено немало мероприятий по укреплению дисциплины, повышению производительности труда, улучшению культурного отдыха трудящихся.

В жизни любого предприятия и организации профсоюзный комитет играет значительную роль. Широка и многогранна его деятельность. Это производство и быт, охрана труда и отдых человека, забота о здоровье и воспитание людей и многое, многое другое. Короче говоря, сейчас в хозяйстве ни один вопрос не решается без профсоюза, не проводится ни одно мероприятие. Ему до всего есть дело.

Многие профсоюзные комитеты наших предприятий и организаций представляют большую силу, активно влияют на все сферы жизни коллектива. Так, хорошая работа буркома Мегионской конторы бурения (председатель М. М. Давыдов) одобрена областным комитетом профсоюза. Активно действует цеховой профсоюзный комитет промысла № 1 НПУ «Мегионнефть», который возглавляет Г. В. Нежура. Цехком регулярно проводит собрания и заседания, хорошо организовал социалистическое соревнование и движение за коммунистический труд, много занимается вопросами быта и отдыха трудящихся.

Несколько улучшил свою деятельность постройком СУ-13, председателем которого недавно избран коммунист А. И. Гришин. Однако постройкомы СУ-18, СУ-12 и другие профсоюзные комитеты очень уж рооко вмешиваются во внутренние дела коллективов, не привлекают рабочих к общественно-профсоюзной деятельности, слабо ведут воспитательную работу. Очень уж мало читается лекций, докладов и бесед по вопросам советского законодательства, по правилам распорядка дня, культуры производства и т. д.

Борьба за укрепление трудовой дисциплины, воспитание у трудящихся чувства долга и высокой ответственности за добросовестное выполнение своих обязанностей должны быть главным в работе всех профсоюзных комитетов, находиться в центре их внимания. Огромную роль в этом деле, кроме воздействия на нарушителей дисциплины, играет воспитание на положительных примерах, на лучших образцах труда.

Задача профсоюзных коллективов состоит в том, чтобы вся их деятельность была направлена на воспитание у трудящихся высоких моральных качеств, беззаветной преданности коммунистическим идеалам, советского патриотизма, соблюдения социалистической законности.

В связи с приближающимся 100-летием со дня рождения В. И. Ленина в планах профсоюзных комитетов должны особое место занять ленинские чтения, к участию в которых следует привлечь лучшие лекторские силы, участников гражданской и отечественной войн, ветеранов социалистического строительства. Профсоюзные комитеты должны приложить все силы, чтобы достойно встретить юбилей Ильича.

ОТКРЫТ КИОСК «СОЮЗПЕЧАТИ»

при клубе «Юбилейный». В вечерние часы жители поселка смогут приобрести новые художественные книги для своей личной библиотеки, купить свежие журналы и газеты. У заведующей киоском можно подписаться и на периодические издания.

Н. НЕЛИДОВ,
директор клуба «Юбилейный».

На Ленинской трудовой вахте





Беспокойная должность у Марии Филипповны Сорокиной. Она — диспетчер Мегионской конторы бурения. Из ее рук получают путевые листы шоферы автомашин, напитаны катеров, командиры вертолетов. Она провожает и встречает вахты буровиков, отправляет оборудование к месту назначения. Со своей работой Мария Филипповна справляется успешно.

На снимке: М. Ф. Сорокина провожает в очередной рейс вертолет.

Фото А. НОВОСЕЛОВА.



Башкирская АССР. Коллектив Уфимского нефтяного научно-исследовательского института проводит разработку колонкового бурового инструмента с применением алмазов. Двойные наборы «Уфимец», созданные здесь, приняты к серийному производству. Алмазные буровые коронки обеспечивают высокую производительность инструмента.

На снимке: кандидат технических наук заслуженный нефтяник Башкирской АССР руководитель лаборатории колонкового бурения Н. Ф. Кагарманов (слева) и старший инженер А. Н. Михайлов осматривают алмазную коронку.

Фото Б. Клипиницера.

Фотохроника ТАСС.

ПРИШЛА „ОРБИТА“

Нынешняя навигация обильна потоком грузов. В адрес конторы материально-технического снабжения пришло очень много оборудования, необходимого буровикам, вышкомонтажникам, геологам, строителям.

Недавно из Тюмени пришла баржа № 1 504. Груз ее необычен: вместе с другим оборудованием пришел комплект установки для приема телепередач «Орбита». Скоро начнется ее монтаж.

А в адрес механизаторов СМУ-5 пришли подъемные тракторные краны, экскаваторы и другие механизмы. Транспортники автотракторной конторы получат свою 20 новых автомобилей. Этим же рейсом прибыли новые буровые установки БУ-75 и БУ-80 для Мегионской конторы бурения, вагон-дома, вагон-спецовые для НПУ «Мегионнефть» и ДСРУ-3.

Разгрузка оборудования идет без задержки. Лучшей в социалистическом соревновании идет бригада, возглавляемая мастером Сергеем Суворовым.

И. КОЙФМАН,
начальник отдела оборудования и комплектации конторы материально-технического снабжения.

Слова подтверждаются делами

Ровно неделю осталось работать бригаде электриков Василия Ивановича Пустовалова из МУ-6 на монтаже электрооборудования котельной на промбазе. Этот срок записан в социалистических обязательствах бригады.

Слова монтажников не расходятся с делами. Все освещение уже подведено, идут заключительные работы по установке силового оборудования. Сейчас энергетики подводят кабель от трансформатора и нефтенасосной к электрощитовому устройству.

Монтажники Вадим Карпов, Александр Шехонин, Евгений Зенчев и другие намного перевыполняют сменные задания.

По окончанию работ бригада на будущей неделе в полном составе начнет монтировать электрическую часть на базе геофизиков.

И. ЯСЬКО.



Вот уже десять лет бессменно работает токарем в механическом цехе Нижневартовского рыбозавода Георгий Георгиевич Агрицкий. Отличными успехами в социалистическом соревновании он встретил праздник — День рыбака, а сейчас вместе со всеми несет Ленинскую трудовую вахту.

На снимке: Г. Г. Агрицкий.

Фото А. НОВОСЕЛОВА

VIII пленум Нижневартовского райкома КПСС

Как уже сообщалось, 8 июля состоялся VIII пленум райкома КПСС. Сегодня мы печатаем материалы пленума. Доклад и выступления даны в сокращении.

М. П. СТРАХОВ, первый секретарь райкома КПСС

В конце 1960 года на правом берегу Оби около поселка Мега началось бурение скважины № 1. Самоотверженный труд и настойчивость геологов увенчались успехом. 21 марта 1961 года скважина дала нефть с дебитом около 300 тонн в сутки. В то время в районе из промышленных предприятий были лишь рыбозавод и маслозавод. Проживало 6 800 человек. Вылускалось продукции на 1,2 миллиона рублей. В 25 первичных партийных организациях состояло на учете 349 коммунистов, а в нефтегазодобывающей промышленности и геологии была лишь одна парторганизация.

С тех пор прошло пять лет. За этот период в экономической жизни района, жизни районной партийной организации произошли коренные изменения. Количество населения выросло почти в четыре раза, только в системе нефтегазодобывающей промышленности работает 22 крупных коллектива, в состав которых входит около восьми тысяч человек. Производство промышленной продукции увеличилось в 34 раза, число партийных организаций — почти вдвое, а численность коммунистов в них — в четыре раза.

Особенно быстрые темпы развития получила нефтедобывающая промышленность района за последние два года в связи с открытием Самотлорского нефтяного месторождения, которое, очевидно, будет самым крупным в Советском Союзе.

Районный комитет партии, бюро главное внимание в своей работе направляют на мобилизацию всех коммунистов и трудящихся района на выполнение решений XXIII съезда и последующих Пленумов ЦК КПСС, на повышение активности первичных партийных организаций, на полное использование имеющихся резервов и возможностей для дальнейшего развития промышленности, строительства и повышения благосостояния трудящихся района, на развертывание социалистического соревнования за достойную встречу 100-летия со дня рождения В. И. Ленина.

Несколько улучшилась организационно-партийная и массово-политическая работа, активизируется роль первичных и цеховых партийных организаций в хозяйственном строительстве.

На всех решающих участках производства расставлены коммунисты, из них рабочих 397 человек, что составляет 33 процента к числу всех коммунистов, 240 инженерно-технических работников, 105 служащих. Для улучшения организационно-партийной и массово-политической работы во втором квартале текущего года создано три партийных комитета: треста «Мегионгазстрой», НПУ «Мегионнефть» и Мегионской нефтеразведочной экспедиции.

В лучшую сторону изменился качественный состав секретарей первичных и цеховых партийных организаций.

Райком партии постоянно уделяет внимание учебе секретарей первичных и цеховых партийных организаций, согласно перспективному плану.

Установлен День секретаря парторганизации. Два раза в месяц райком партии проводит встречи с секретарями первичных партийных организаций, на которых обмениваемся мнениями по различным вопросам, по таким, как «О переходе предприятий на новую систему планирования и экономического стимулирования», «О повышении общеобразовательного уровня коммунистов и комсомольцев». «Информация о ходе выполнения решений окружной партийной конференции и критических замечаний делегатов», «Улучшение работы народных дружин» и другим.

Райком партии стал больше уделять внимания контролю за выполнением постановлений вышестоящих органов и своих собственных решений.

За последнее время райком партии стремится развивать общественные начала. С этой целью созданы и работают 4 нештатных отдела. Они оказывают существенную помощь райкому партии в подготовке вопросов на бюро и пленумы. Например, строительный отдел подготовил вопрос на пленум «О ходе выполнения социалистических обязательств строительными организациями района в 1968 году».

Райком партии направлял деятельность первичных парторганизаций предприятий нефтедобывающей промышленности на осуществление партийного руководства группами и постами народного контроля, как их прямых помощников в борьбе с фактами бесхозяйственности и расточительства, за выполнение планов обустройства нефтяных месторождений и добычи нефти.

Принимаются определенные меры по активизации работы комсомольских организаций. Улучшился качественный состав членов райкома комсомола. В новых отраслях промышленности работает более 750 комсомольцев из 1 425 комсомольцев районной организации. В районе создано 7 комсомольско-молодежных вахт и бригад, все они показывают образцовое отношение к труду. Например, комсомольско-молодежная бригада шоферов Виктора Бондунова из 95 автобазы ежедневно выполняет по полторы нормы.

Есть определенное улучшение в работе профсоюзных организаций. Накопленный опыт в организации социалистического соревнования в честь 50-летия Великого Октября развивается дальше, ширится соревнование за достойную встречу 100-летия со дня рождения В. И. Ленина. Регулярно стали подводиться итоги соревнования. Хорошо организовано соревнование по профессиям в коллективе СМУ-5, опыт работы профсоюзного комитета нефтепромысла № 1 НПУ «Мегионнефть» обобщен и одобрен президиумом обкома профсоюза рабочих нефтяной и химической промышленности.

19 мая проведен второй районный слет передовиков социалистического соревнования и движения за коммунистический труд, в слете участвовало более 120 ударников коммунистического труда.

Райком партии постоянно уделяет внимание подбору, расстановке и воспитанию руководящих кадров. В своей практической работе аппарат райкома внимательно изучает новые формы и методы партийной работы, которые имеются в других партийных организациях, и старается их использовать в своей практической работе.

Постановление ЦК КПСС «О подготовке к 100-летию со дня рождения В. И. Ленина» внесло заметное оживление и в идеологическую работу партийных организаций района. В июне 1968 года пленум райкома партии рассмотрел вопрос «Об усилении идеологической работы в районе в связи с подготовкой к 100-летию со дня рождения В. И. Ленина», а в июне 1969 года — «О повышении роли печати, радио и телевидения в выполнении решений XXIII съезда партии».

Всю идеологическую работу мы стремимся вести в тесной связи с теми задачами хозяйственного и культурного строительства, которые стоят перед районом, перед коллективами предприятий нефтегазодобывающей промышленности.

В системе партийного просвещения на предприятиях нефтегазодобывающей промышленности занимались 570 членов и кандидатов в члены КПСС, работало 10 теоретических семинаров, 13 школ основ марксизма-ленинизма, 12 начальных политшкол, 250 человек учились в вечерних школах, 200 — заочно в высших и средних учебных заведениях.

На предприятиях нефтяной и газовой промышленности района создан 21 агитколлектив, объединяющий более 130 агитаторов. В 38 группах объединены 150 политинформаторов, из них 95 коммунистов и 16 комсомольцев.

Хорошо поставлена политическая информация в партийных организациях нефтепромысла № 1 НПУ «Мегионнефть», СУ-909. Политинформаторы выступают в цехах, бригадах, на производственных участках. Среди активных и квалифицированных политинформаторов — Юрий Григорьевич Шеремет'ев — начальник СУ-909, Алексей Александрович Соседкин — зам. начальника нефтепромысла № 1, Вера Константиновна Улько — экономист планового отдела СУ-909, Лев Николаевич Белинский — инженер УПТК и другие.

При отделе пропаганды райкома создан клуб политической информации.

Как только были получены газеты с материалами о Московском Совещании коммунистических и рабочих партий с выступлением Генерального секретаря ЦК КПСС Л. И. Брежнева, члены группы политинформаторов при райкоме КПСС провели консультации с политинформаторами, затем и сами проводили беседы в коллективах предприятий, в рабочих общежитиях.

Для строителей, нефтяников, буровиков в Нижневартовске создан двухгодичный народный университет марксизма-ленинизма. Первый выпуск университет сделает в апреле 1970 года.

Важным средством идеологического воспитания трудящихся является лекционная пропаганда, 14 первичных организаций общества «Знание» на предприятиях нефтегазодобывающей промышленности объединяют 177 человек, в том числе коммунистов 122, комсомольцев — 22.

Важное место в идеологической работе призваны занять печать, радио и телевидение. В настоящее время на каждую тысячу населения района выписывается 1 383 экземпляра газет и журналов, имеется 230 телевизоров, в третьем квартале текущего года будет закончена радиофикация всех кварталов п. Нижневартовска.

В районе родилась хорошая инициатива: вот уже несколько лет коллективы промышленных предприятий и строительных организаций оказывают шефскую помощь коренному национальному населению. Коллективы НПУ «Мегионнефть», СУ-909, Ваховской и Мегионской нефтеразведочных экспедиций, треста «Мегионгазстрой», конторы бурения, СУ-12 шефствуют над национальными населенными пунктами Корлики, Охтеурье, Чехломей, Сосновый Бор, Большой Ларьяк, Пуг-Юг. Шефы оказали значительную помощь этим селениям в электрификации, строительстве и ремонте школ, медицинских учреждений, детских садов, в пополнении библиотек литературой.

ЦК КПСС считает, сказано в постановлении, что лучший способ отметить 100-летнюю годовщину со дня рождения В. И. Ленина — это сосредоточить внимание на осуществлении стоящих перед советским народом грандиозных планов хозяйственного и культурного строительства.

Трудящиеся Нижневартовского района в честь этой великой даты приняли следующие обязательства: к 22 апреля 1970 года — выполнить пятилетний план по приросту запасов нефти; завершить разведку Самотлорского месторождения (южную часть); к 1 декабря 1970 года выполнить пятилетний план по добыче нефти и дать сверх плана 400 тысяч тонн. Внести в фонд Ильича 5 миллионов рублей.

Как же выполняются эти обязательства?

Выпуск промышленной продукции за три года пятилетки увеличится в 6 раз. Среднегодовые темпы промышленного прироста почти удвоились. Досрочно, еще в прошлом году выполнен пятилетний план по приросту разведанных запасов нефти, это за счет Варьеганской площади — очень богатого нефтяного месторождения, которое будет серьезным соперником Самотлору.

Страна получила от наших нефтяников уже около 3 млн. тонн нефти, в том числе сверх плана 200 тыс. тонн. Но это еще только начало, с каждым годом вклад нефтяников Мегионии в общесоюзной добыче будет все весомее.

План по реализации продукции за 5 месяцев текущего года выполнен на 111 процентов, сверх плана дано 555 тыс. руб. Включившись в социалистическое соревнование по почину шаимцев за право добычи 20-миллионной тонны нефти, добытчики дали 35 тыс. тонн нефти сверх плана. Перевыполнено задание по разведочному и эксплуатационному бурению: при плане 76 тыс. метров пробурено 78,9.

Необходимо сказать, что в организационно-партийной и политической работе имеются серьезные недостатки, мы видим это и принимаем необходимые меры по их устранению.

В ряде парторганизаций редко проводят собрания, низок уровень дисциплины некоторых коммунистов.

Райком партии еще не добился вовлечения в активную работу всех членов партийного комитета, депутатов местных Советов. Нам не удалось избежать серьезных недостатков в организации политической учебы.

В настоящее время райком партии внимательно разбирается в организационной структуре каждой партийной организации. Пересматриваем расстановку коммунистов непосредственно на производственных участках. За последнее время создано 11 партийных групп, в частности, на промыслах № 1 и № 2, Самотлорском участке добычи нефти.

Основная задача партийных организаций сейчас — создание постоянных рабочих коллективов, повышение ответственности руководителей, каждого коммуниста за порученный участок работы.

Если посмотреть на 2—3 года вперед, то для обеспечения добычи нефти в 1970 году до 12 миллионов тонн необходимо пробурить 700 тысяч метров скважин, в том числе 260 скважин нефтяных и 80 нагнетательных, построить более 100 километров внутрипромысловых нефтепроводов, 10 групповых установок, центральный товарный парк, 50 километров водоводов и 3 КНС.

Для успешного решения этих задач необходимо: во-первых, усилить мощность и оснащенность строительных и буровых предприятий и, во-вторых, ускорить обустройство Самотлорского месторождения.

Много предстоит сделать в связи со строительством нового города нефтяников. Пока строительство жилья, культурно-бытовых объектов в Нижневартовске осуществляется неудовлетворительно.

Дома в эксплуатацию сдаются без водопровода и канализации, без благоустройства территории. Около двух тысяч человек живут в балках, на частных квартирах и на подселении.

Мы предъявляем серьезные требования нашим строителям (управляющему трестом «Мегионгазстрой тов. Шикману и секретарю парткома тов. Смирнову) за низкое качество работ и срыв сдачи в эксплуатацию как промышленных, так жилищно-бытовых объектов.

Но здесь нужно сказать, что вопросы обустройства главками «Тюменьнефтегаз» (тов. Муравленко) и «Главтюменьнефтегазстрой» (тов. Барсуков) решаются неудовлетворительно. За 5 лет нам недодано на эти цели более 3 миллионов рублей.

Совершенно не решаются вопросы создания собственной стройиндустрии, пока создаются только пионерные базы. Если за прошедший период строители сдали нефтяникам 40 тысяч квадратных метров жилья, то в следующей пятилетке нужно будет сдать около 180 тысяч, т. е. каждый год по 36 тысяч квадратных метров. Без укрепления строительных организаций и создания базы стройиндустрии эти задачи не выполнить.

Быстрое развитие нефтяной промышленности в районе сопровождается резким увеличением количества населения. Для того, чтобы обеспечить продуктами животноводства и растениеводства тружеников района, нам нужно проделать большую работу по созданию базы сельского хозяйства. В 1969 году валовой надой молока составит более 2 000 тонн, будет построено и сдано в эксплуатацию 8 секций теплиц на 4 800 кв. метров, гормолзавод, два коровника на 400 голов, птичник на 20 000 кур-несушек, что позволит в 1970 году получить два миллиона штук яиц. Будет освоено производство овощей под пленкой. Но это только начало той большой работы, которую нам нужно проделать по развитию сельского хозяйства.

VIII пленум Нижневартовского райкома КПСС

ВЫПОЛНЯТЬ РЕШЕНИЯ

В. ХЛЮПИН, директор Мегионской конторы бурения

Наше предприятие успешно справляется с производственными заданиями. На Самотлоре до конца года будет пробурено 45 тысяч метров скважин. В мае нас слушали на бюро обкома КПСС о распространении передового опыта и новых методов труда, где нам было указано на недостатки, над устранением которых работает коллектив. У нас не было серьезных аварий, все бригады конторы успешно ведут бурение наклонных скважин.

Это большая заслуга коммунистов и всего коллектива, но есть еще и большие недостатки в организационно-партийной работе. Есть еще текучесть кадров. В настоящее время ведется большая работа по укреплению дисциплины и закреплению кадров. В этом мы видим основу жизни и деятельности предприятия.

Райкому партии в своей работе нужно больше прилагать усилий в выполнении принятых решений. Может быть, нужно меньше принимать решений, но добиваться их неуклонного исполнения. И по определенным вопросам с секретаря партийной организации нужно спрашивать на одинаковом уровне, что и с руководителя.

Редакции газеты публиковать материалы только проверенные. Работникам газеты нужно чаще бывать в коллективах, знать их жизнь. Это, несомненно, скажется на качестве материала.

Нужен промышленный отдел

В. СМИРНОВ, секретарь парткома треста „Мегионгазстрой“

За последние годы Нижневартовский район в связи с приходом сюда геологов, строителей, буровиков, нефтяников получил быстрое промышленное развитие и стал известен всей нашей стране. Прибытие большого количества людей, организация все новых и новых предприятий, увеличение числа коммунистов, безусловно, потребовали от районного комитета КПСС большой перестройки в его работе.

Райком КПСС был укреплен новыми кадрами. Работники аппарата, секретари райкома чаще стали бывать в первичных партийных организациях, знакомиться с делами и оказывать необходимую помощь. Однако у работников аппарата райкома еще низка требовательность, из-за чего снижается дисциплина. Например, семинар секретарей цеховых парторганизаций переносили дважды и, естественно, на третий раз собралось лишь 50 процентов. Здесь надо спрашивать и с секретарей, и с хозяйственных руководителей.

Наблюдается поспешность в проведении некоторых мероприятий, их переносы и даже срывы, а отсюда результат: недостаточная явка, низкая активность. Приезды различных комиссий, областных руководителей не должны мешать ритмичной работе предприятий, тем более райкому. У нас же наблюдается наоборот — бюро районного комитета отменяем, семинар переносим, а ведь мы людей вызываем с периферии. С этим надо считаться, ведь люди по этим причинам на прием приезжают по три раза.

Назрел вопрос о создании в райкоме КПСС промышленного отдела. Пусть это будет на первое время два-три человека, но они во многом облегчат работу организационного отдела по руководству первичными парторганизациями и будут глубже заниматься вопросами производства.

С мероприятиями РК КПСС по выполнению решения пленума окружкома я знаком и полностью их поддерживаю. Считаю, что райком КПСС в настоящее время способен решать вопросы, стоящие перед районом, и к своей XVIII районной партийной конференции мы придем с лучшими результатами работы по руководству первичными партийными организациями района.

Помогать комсомолу

В. ТИМОФЕЕВ, секретарь райкома ВЛКСМ

Райком ВЛКСМ направляет работу комсомольских организаций на выполнение принятых обязательств по достойной встрече 100-летия В. И. Ленина. На бюро были заслушаны ряд комсомольских организаций по выполнению этих обязательств. Комсомольские организации стали больше уделять внимания работе с несовершеннолетними. Предполагается создание клубов «Дзержинец», «Юный авиатор» и других.

В некоторых комсомольских организациях очень плохо поставлена организационная работа по укреплению своих рядов. Так, в СУ-13 собрания проводятся нерегулярно, часто срываются, многие комсомольцы, приезжая, не встают на учет, а уезжая, не снимаются, нет приема в комсомол. Аппарату райкома своими силами очень трудно охватить весь объем работы, поэтому секретарям партийных организаций нужно больше уделять внимания работе комсомольских организаций. Например, в СУ-909 партийная организация по-деловому заслушала комсомольского секретаря на своем собрании и здорово помогла молодежи. Надо помочь комсомольцам создать во всех организациях, цехах и бригадах комсомольские группы.

Уже назрела необходимость создания комитетов ВЛКСМ в НПУ «Мегионнефть», в тресте «Мегионгазстрой», Мегионской нефтеразведочной экспедиции. Идет второй этап Ленинского зачета. Это не только соревнование, но и изучение ленинских трудов и претворение его заветов в жизнь. Коммунистам нужно больше проявлять внимания к Ленинскому зачету комсомольцев, помогать молодежи понять те или иные вопросы, увязывать их с жизнью предприятий.

Хорошо поставленная комсомольская работа поможет в ликвидации текучести кадров. Партийным организациям, коммунистам нужно постоянно заботиться о быте и отдыхе молодежи, о ее духовных запросах, помочь выработать ленинские взгляды на все явления жизни.

РУКОВОДИТЬ ЧЕРЕЗ ГАЗЕТУ

В. КОРЧЕМКИН, редактор районной газеты „Ленинское знамя“

Мне хочется рассказать о работе районной газеты «Ленинское знамя». Газета призвана вести из номера в номер летопись жизни партийных, профсоюзных, комсомольских организаций, промышленных предприятий, общественных и государственных организаций. Кроме этого, газета должна быть организатором производства, соревнования и партийной жизни первичных организаций.

И если с первой задачей — информировать читателей о всех событиях в жизни района — газета с помощью своего актива как-то справляется, то со второй дело обстоит хуже. Газета завела и постоянно ведет «Ленинскую трудовую перекличку». Здесь руководители предприятий, секретари партийных организаций рассказывают о выполнении социалистических обязательств, взятых к 100-летию со дня рождения В. И. Ленина.

В разделе «Партийная жизнь» встречаются выступления секретарей парторганизаций по обмену опытом работы, отчеты с партийных собраний, выступления работников райкома, партийная хроника. Но этого совершенно недостаточно. Мы это видим, но своими силами нам дело не поправить. Нужна помощь райкома.

К сожалению, пока райком слабо использует свой печатный орган для руководства партийными организациями и предприятиями района. Чтобы поправить положение, члены райкома, члены бюро, секретари и работники аппарата райкома, секретари партийных организаций должны систематически выступать на страницах газеты по всем актуальным вопросам жизни района.

Для оказания помощи секретарям первичных организаций необходимо организовать в газете заочный семинар.

Внимание быту

Г. ЖЕМЕЙЦЕВ, заведующий промыслом № 2 НПУ „Мегионнефть“

Наш район бурно развивается, поэтому и объем работы райкома увеличивается. Райком стал больше уделять внимания цеховым парторганизациям. Недавно был рассмотрен положительный опыт работы цеховой партийной организации промысла № 1. Такое внимание низовым коллективам мы приветствуем, и думаю, что такие мероприятия будут проводиться в дальнейшем.

Мне кажется, что райком КПСС уделяет много внимания поселку Нижневартовску и забывает о Мегионе. Например, газеты мы получаем через 5 дней после их выхода. Значит, опаздываем на 5 дней в своей агитации. Неважно работает радио в Мегионе. Вновь сданные 30 домов за саймой не радиофицированы. Несколько раз мы просили районный узел связи и исполком райсовета их радиофицировать, но до сих пор не можем разрешить этот вопрос.

Райкому КПСС необходимо больше уделять внимания бытовым вопросам — это лучше всякой агитации. Большая половина канализации в Мегионе сделана, но сейчас все работы прекращены. Руководители экспедиции не могут за два года завезти оборудование для канализации, а СУ-12 оборачивает работы, не закончив благоустройство поселка.

Мероприятия по улучшению работы районной партийной организации и райкома КПСС составлены хорошие, но над ними надо очень много работать, чтобы выполнить.

Помогать планомерно

А. ВИНОГРАДОВА, секретарь парторганизации орса НПУ

Наша партийная организация главное внимание уделяет выполнению политических и хозяйственных задач, стоящих перед нами. Всю работу парторганизация ведет по плану. Проведено 9 собраний, из них три открытых. Работники райкома КПСС бывают в организациях, присутствуют на собраниях, помогают нам. Но мне хочется пожелать райкому, чтобы работа с секретарями партийных организаций проводилась постоянно и более планомерно.

План товарооборота за первое полугодие орс выполнил на 108 процентов, продано населению товаров на 1 230 тысяч рублей больше, чем за этот же период прошлого года. Мы ожидаем большого поступления товаров, но спрос не хватает складских помещений, а строители строят торговые объекты очень медленно. Например, холодильник СМУ-5 строят уже три года. Я прошу райком воздействовать на строителей.

◆◆◆

ПРИЕЗЖАЙТЕ ЧАЩЕ

В. ГОНДЮК, секретарь парторганизации Вахской нефтеразведочной экспедиции

◆◆◆

Коллектив Вахской нефтеразведочной экспедиции систематически выполняет государственные планы. В этом есть заслуга и партийной организации. Однако в партийной организации имеются серьезные недостатки в идеологической и организационно-партийной работе. К нам приезжают работники райкома и немало помогают, советуют что и как сделать. Так, например, была избрана и оформлена лекторская группа. Хорошие советы даны по наглядной агитации. Но надо ездить почаще.

Партийная организация слабо направляла работу профсоюзной и комсомольской организаций. Но сейчас этот непорядок выправляем, наметили ряд мероприятий для улучшения работы комсомольской, профсоюзной и других общественных организаций.

Я полностью согласен с мероприятиями райкома КПСС по обсужденному вопросу, и сейчас задача — претворить их в жизнь.

□ □

Москва. В Государственном научно-исследовательском музее архитектуры имени А. В. Щусева открыта выставка «Комплекс нового быта», посвященная будущему наших городов. Здесь представлены экспериментальные проекты жилых и общественных комплексов.

На снимке: макет микрорайона из пяти домов гостиничного типа с блоками обслуживания, рассчитанного на десять тысяч жителей.

Фото Н. Грановского.

Фотохроника ТАСС.



□ □

С фотоаппаратом по стране



Алтайский край. Старший научный сотрудник лаборатории томатов Западно-Сибирской овощной опытной станции кандидат сельскохозяйственных наук Н. Д. Романцов работает над выведением новых сортов скороспелого, высокоурожайного, приспособленного к суровому сибирскому климату, сладкого перца. Условно названный «первенцем Сибири» и «приобским», сладкий перец второй год проходит полевые испытания. В лаборатории идет размножение семян для широкого внедрения в производство.

На снимке: старший научный сотрудник Н. Д. Романцов и работница теплицы Л. А. Уракова осматривают сеянцы перед пикировкой.

Фото В. Николаева.

Фотохроника ТАСС.



Приморский край. Отряд юных друзей пограничников имени Героя Советского Союза Алексея Махалина известен далеко за пределами своего родного города Находки. Ребята завоевали 2-е общекомандное место в военно-спортивной игре «Зарница».

Вместе со своими друзьями-пограничниками Краснознаменного Тихоокеанского округа школьники выходят на полевые занятия, под их руководством настойчиво изучают военное дело.

На снимке: один из лучших следопытов дальневосточной границы младший сержант Виктор Тарасенко и юные собаководы Леонид Баиман и Александр Андреев на занятиях со своим любимцем Динаром.

Фото Ю. Муравина. **Фотохроника ТАСС.**

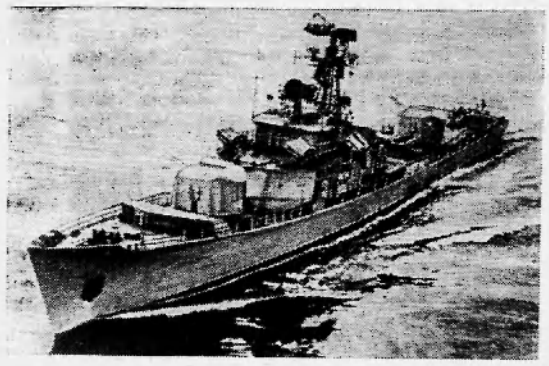

На снимке: Краснознаменный Северный Флот. Противолодочный корабль ведет поиск подводной лодки «противника».

Фото Н. Кунаева. **Фотохроника ТАСС.**

В шлюпке было четверо

Николай Михайлов

Отрывок из повести

(Продолжение. Начало в № 84).

— Ну, в добрый час. Не задерживайтесь, — напутствовали их. Небольшая восьмиместная шлюпка, подпрыгивая на легкой волне, лихо бежала к поселку, до которого было около трех километров.

В начале девятого путники благополучно ступили на берег, а через два часа с делами уже было покончено.

Выйдя на улицу, четверо молча переглянулись... У каждого рвалось с губ хлесткое слово в адрес изменчивой и коварной погоды Заполярья. Налегая всем корпусом на встречную ветряную струю, двинулись к берегу. Он был пустынным, до дикости неприютным. Густоту сумерек дополняло нависшее над землей темно-серое, разбухшее от воды, небо. Белогривые волны, точно богатырские скакуны, с ревом врывались на песчаную отмель и отступали обессиленные.

Четверо в невеселом раздумии смотрели на мокрое, отяжелевшее небо, на вздыбленную поверхность Обской губы.

— Разгулялась, сердечная, — тихо и беззлобно произнес Пименов и, помолчав, добавил: — Ехать в такую погоду на нашей шлюпке — это все равно, что лезть к черту на рога...

Помолчали. Взгляды невольно обратились к стоявшему неподалеку катеру «Связь». Кто-то предложил: «Пошли, попросим капитана, может добросит до судна...»

Капитана на почтовом катере не оказалось. Он был в поселке. Рыбоприемщики терпеливо ждали его возвращения. Прошел час. Пошел другой. Терпение иссякло.

—Так можно и до утра просидеть, — недовольно проговорил холодильщик Хиляев, — а мне ведь заступать на вахту... Ехать надо, ребята.

— Конечно. Какого дьявола мы будем здесь сидеть. Скоро уж «Салемал» подойдет, а мы, на тебе, сидим у моря, ждем погоды, — поддержал холодильщика механик Дурасов. Он поднялся и решительно шагнул к выходу.

— Пошли заводить мотор, — бросил он на ходу.

Хиляев последовал за ним. Пименов не удерживал. В душе он не одобрял решения товарищей, но остановить их не смел: чего доброго еще подумают, что испугался старик, струсил. К тому же и в самом деле подойдет буксир, а судно к выходу не готово и капитана нет. Молчала и Галя. Да и что ей было говорить. Она полагалась на своих товарищей, на их мужской авторитет, опыт, силу. Бывалые люди — они знают что делать. Тем более — капитан, который прожил в два с лишним раза больше, чем она...

Около двенадцати ночи у борта катера застрекотала ожившая шлюпка.

— Ну, выходи, поедем! — доносилось с палубы.

Галя встала и пошла из кубрика. Пименов некоторое время сидел в раздумии. Наконец, нехотя поднялся и тоже вышел на палубу. Он колебался. На какую-то секунду ему представилось: утлый одноцилиндровый движок заглох где-то на полпути, шлюпку развернуло бортом к волне, залило и... спасайся, кто как может...

Но это, все-таки, крайний случай и почему ему быть, как неизбежному? Скорее все обойдется благополучно. Зато, когда подойдет «Салемал», ему не придется наматывать простой из-за недисциплинированности команды рыбоморозильного судна. И все-таки, спускаясь в скачущую на волне шлюпку, Пименов с какой-то отрешенностью в голосе сказал:

— Нет, ребята, не то... Чует мое сердце — не то делаем...

Он с трудом пробрался к кормовому сидению, взялся за руль...

— Ну, отчаливаем, благословясь.

Мотор с ходу набрал обороты. Шлюпка, ударяясь о встречный вал, рывками двинулась в море. Она то медленно взбиралась на белесый гребень волны, то стремглав срывалась в глубокую черную впадину. Упругие хвосты ледяных брызг неприятно хлестали по лицу и одежде. Моторчик четко и уверенно отсчитывал такты. Его суховатую, надрывную трескотню слушали, как волшебную музыку, молча, сосредоточенно, боясь пропустить, хотя бы один такт.

(Продолжение следует).

Редактор **В. КОРЧЕМКИН.**

Советы врача

ТУЛЯРЕМИЯ

ТУЛЯРЕМИЯ принадлежит к довольно распространенным на земле заболеваниям. В нашей Тюменской области наиболее часто заражение туляремией происходит от больных водяных крыс, ондатр, полевых мышей при непосредственном соприкосновении с ними или от употребления загрязненных ими продуктов и воды.

Восприимчивость человека к туляремии очень высока, так как ее возбудитель (мельчайшее живое существо — палочка) проникает в организм человека через кожу, слизистые оболочки глаз, кишечник и дыхательные пути.

Заболевание начинается через 3—7 дней после заражения. Внезапно среди полного благополучия начинается озноб, головная боль и такая сильная тяжесть, что больные не могут ходить и ложатся в постель. Температура повышается от 38 градусов до 40 и держится до 5—10 дней, а при тяжелых заболеваниях — до одного месяца. Но и после надолго остается слабость, резкая утомляемость, и человек длительное время остается нетрудоспособным. Больные жалуются на повышенную потливость, боли в груди, кашель. На коже могут появиться различного рода сыпи.

Лечение больных туляремией нужно начинать как можно раньше, как и каждую болезнь легче предупредить, чем лечить. Предупреждение туляремии в следующем: проведение профилактических прививок населению, поддержание санитарного состояния в складах, амбарах, соблюдение личной гигиены, уничтожение грызунов, кровососущих паразитов, охранение пищевых продуктов и воды, от загрязнения выделениями грызунов.

В настоящее время в нашем районе проводится проверка по выявлению больных туляремией среди населения. После учета ее результатов будут проводиться противотуляремийные прививки, если процент заражения окажется выше допустимого уровня.

Медицинские работники обращаются с просьбой ко всему населению помочь в срок до 15—18 июля закончить эту работу.

Т. БОЗДУНОВА,
инструктор по санпросвещению.

КОМСОМОЛЬЦЫ И МОЛОДЕЖЬ НИЖНЕВАРТОВСКА!

С 24 июля по 12 августа Тюменский индустриальный институт проводит прием вступительных экзаменов на очное и заочное отделения как Тюменского, так и других институтов.

Документы принимаются в средней школе № 2 с 9 часов до 16.

Юноши и девушки! Поступайте учиться в Тюменский индустриальный институт!

Показывает НИЖНЕВАРТОВСКАЯ телестудия

ВТОРНИК, 15 ИЮЛЯ

20.00 Новости.

20.10 Фильм «Люди большого полета».

20.30 Трибуна политинформатора.

20.50 Художественный фильм «Первый посетитель».

СРЕДА, 16 ИЮЛЯ

20.00 Новости.

20.10 Фильм «Дружба не знает расстояния».

20.30 Фоторепортаж «Дорога на Самотлор».

20.50 Киножурнал «Интертехника-66».

21.10 Художественный фильм «Броненосец «Потемкин».

Нижневартовская типография управления по печати Тюменского облисполкома. Заказ 608.

Пролетарии всех стран, соединяйтесь!

ЛЕНИНСКОЕ ЗНАМЯ

ОРГАН НИЖНЕВАРТОВСКОГО РАЙОННОГО КОМИТЕТА КПСС И РАЙОННОГО СОВЕТА ДЕПУТАТОВ ТРУДЯЩИХСЯ ТЮМЕНСКОЙ ОБЛАСТИ

№ 86 (2600) Год издания 27-й | ЧЕТВЕРГ, 17 ИЮЛЯ 1969 ГОДА | Цена 2 коп.

Сегодня нефтяники НПУ «Мегионнефть» завершили отправку государству первого миллиона тонн нефти этого года! Есть треть плана! С победой, товарищи!

Есть треть плана!

Добыт первый миллион. Позади треть пути, который предстоит пройти в этом году коллективу НПУ «Мегионнефть».

С опережением графика трудятся все подразделения предприятия. Каждый нефтяник внес лепту своего труда в первый миллион. Большие задачи стояли перед нефтедобытчиками первого промысла, возглавляемого И. И. Рынковым, и они успешно справились с ними. Плановое задание значительно перекрыто.

Хорошо потрудился Самотлорский участок добычи нефти под руководством В. Н. Иванова. Самый молодой в управлении коллектив, выступив инициатором соревнования за почетное право добыть в этом году трехмиллионную тонну нефти, перевыполняет задание по всем показателям.

В числе лучших промысловиков можно назвать В. Недавнего, Н. Нюняйкина, Н. Сливнна, мегионцев — П. Полякова, Ф. Миргазова, Т. Тимофееву.

В этом году продолжается отгрузка нефти в баржах. На Новосибирский нефтеперерабатывающий завод отправлено ее более 180 тысяч тонн.

Нужно сказать, что в НПУ заботятся не только об увеличении потока «черного золота», берущего начало в нашем районе, но и об удешевлении его. Себестоимость тонны нефти за первое полугодие снижена на 0,09 рубля, что явилось главным компонентом получения управлением прибыли в сумме 6 327 тысяч рублей.

Сейчас в НПУ производится ежедневный подсчет себестоимости на всех участках производства. Польза от этого новшества будет большая, которая поможет еще лучше организовать работу на промыслах, добиваться экономии в большом и малом.

Несколько отстает коллектив цеха поддержания пластового давления. Но сейчас, с пуском первой кустовой насосной станции на электроприводе, положение улучшилось

Первый миллион. В нем заложен труд не только нефтяников, но и всех тех, кого мы видим на передней линии борьбы за большую нефть района. Значительно лучше, чем в предыдущие годы, трудится коллектив Мегионской конторы разведочного бурения. Он выполнил полугодовой план проходки сиважин, ведет в трудных условиях разбуривание Самотлора.

Но первый миллион — он не только выявляет лучшее, что есть в коллективах, но и вырисовывает промахи в работе, упущения. Так, буровики с начала года не передали в эксплуатацию нефтяникам две скважины. Нужно ли говорить, что потеряны десятки тысяч тонн нефти, столь необходимой стране. Долгое время не сдавалась в эксплуатацию скважина № 503 на Мегионской площади. А сейчас вести обвязку ее практически невозможно.

Коллективу Мегионской конторы разведочного бурения следует более критически подходить к своей работе, завершать все производственные операции, а не брать основное равнение на проходку.

В добыче первого миллиона тонн нижневартовской нефти большая заслуга и строителей, в первую очередь тех, кто обустраивает Самотлор — третьего участка СМУ-5, возглавляемого В. В. Балаишиным. Полугодовой план монтажники завершили на 140 процентов, в труднейших условиях сумели обвязать пятую по счету скважину на Самотлоре.

Почин шаимцев поддержан, и первый миллион тонн нижневартовской нефти будет достойным вкладом в двадцатимиллионную тонну Тюменьщины. Хочется пожелать всему коллективу НПУ «Мегионнефть» дальнейших успехов в труде!

На Ленинской трудовой вахте





Специалистом своего дела считается в коллективе Нижневартовского рыбозавода мастер по обработке рыбы Евгения Иосифовна Соболева. Встав на Ленинскую трудовую вахту, Евгения Иосифовна ежедневно перевыполняет производственные задания, ее продукция всегда хорошего качества.

На снимке: мастер Е. И. СОБОЛЕВА.

Фото А. НОВОСЕЛОВА.

Весомый вклад нефтяников

Первую половину июля коллектив нефтепромыслового управления «Мегионнефть» закончил с отличными производственными показателями. Все 86 скважин на Самотлорском, Мегионском и Валинском месторождениях работали без простоев. При плане добычи 160 тысяч тонн нефти добыто 171 тысяча.

Успешной работе коллектива способствовали такие мастера своего дела, как операторы по добыче нефти коммунисты Александр Иванович Оуздальцев и Никифор Миронович Вачаев, операторы Николай Александрович Назаров, Владимир Павлович Недавний, Альберт Рихардович Соколовский и другие.

Внесен весомый вклад в добычу трех миллионов тонн нефти к Ленинскому юбилею.

И. ИВАНОВ.

Впереди бригада Левина

Закончила бурение всех скважин на четвертом кусте Самотлорского месторождения бригада Геннадия Михайловича Левина. Позавчера коллектив пробурил последнюю четвертую вертикальную скважину № 2 002. Ее забой составил 1 865 метров. Проводка закончена с ускорением на 5 дней. Бригада в полном составе перешла на пятый куст.

На Самотлорском месторождении ведет бурение скважины № 2 000 бригада Мурзалия Абдулхаковича Исламгулова. Ее проектная глубина — 1 850 метров. Сегодня при забое 1 650 метров идет отбор керна.

Бригады Александра Викторовича Усольцева и Федора Степановича Сухорукова успешно ведут бурение наклонно-направленных скважин № 510 и № 511 на Мегионской площади.

В социалистическом соревновании лидирует бригада Геннадия Михайловича Левина.



Третье лето подряд приезжает в Нижневартовск Средне-Обская гидрогеологическая партия для составления карты мелиоративных работ по осушению нашего района. На этот раз с ней прибыла и студентка МГУ, комсомолка Кабаева Лариса Николаевна, которую вы видите на снимке.

Фото А. НОВОСЕЛОВА.

ПОЧЕРК БРИГАДЫ

Он ЗНАЕТ почти каждый дом в Нижневартовске. Точнее, те здания, что возводило СУ-13. Еще бы! С 1965 года он строит поселок.

...Желтая, смолистая стружка спиралью вьется из-под рубанка. Бригадир ловко орудует любым инструментом. Вот он берет стамеску, выбирает один паз, еще один, подгоняет их к нужному размеру... Деталь готова.

— Павел, как дела? — спрашивает он, выпрямляясь над верстаком.

— Как всегда, — отвечает столяр из его бригады Павел Иванович Чалков. — Сейчас кончаем с плинтусами. Переходим на обшивку соседнего дома.

Бригадир кивает головой и вновь углубляется в работу. Все в порядке. А как же иначе быть должно? Давно уже все в бригаде научились понимать друг друга с полуслова, видеть не только свой, а общий фронт работ и когда нужно, не считаясь со временем и трудностями, завершить его.

Пример? Ну, хотя бы клуб «Юбилейный». Сроки до того были сжаты, что дело решали не только часы, а минуты. «К 50-летию Советской власти сдадим объект! Строители, не подведем!». Так было написано на лозунге, это присутствовало и в делах каждого.

Перекуры на ходу, перебежки, если вовремя не подадут стройматериалы. Но... сделали! Сдали! Как всегда.

Иногда в шутку бригаду Константина Терехина называют «пожарной командой». У любой шутки есть свой смысл, у этой — тоже. Если «горит» какой-либо объект, бригаду Терехина посылают на него. Почетно? Быть может и так. Но для тех, кто любит штурмовщину! Это бригаде Терехина не подходит. Она работает с огоньком, планы выполняет на 150 процентов, но нет-нет да и выскажется кто-нибудь:

— Эх, братцы! Когда же порядок будет? Сидишь днями без материала, а потом как поднавезут — рубашка не просыхает.

Поддержат разговор, покритикуют. Но кому-то надо завершать объекты. Ждут жильцы, когда будет готов дом, ждут их ребятишки — до сдачи детского садика осталось меньше недели, а столярных работ хоть отбавляй.

Если работаешь вместе, мало просто сработаться, быть просто специалистом. Нужна дружба, настоящая, мужская. И если чуть она дала трещину—воз с места не сдвинется. Сейчас их четверо. Бригадир Константин Терехин, столяры Павел Чалков, Николай Якушенок и самый молодой девятнадцатилетний Владимир Поталов. Чаще всего работают они порознь: один на этом доме, второй на другом. Но все равно бригадная спайка чувствуется. Каждый стремится не подвести «фирму», не запятнать браком общее дело коллектива. И получается.

Проходя по поселку, видишь аккуратно оббитые, умело окрашенные дома. И даже не зная бригаду, которая здесь работает, по достоинству оценишь ее мастерство. Но человек, искушенный в строительстве и знающий, чем оно живет, без ошибки определит «почерк» столяров Терехина. Громко звучит? Быть может. Но так уж оно есть на самом деле. Четырехлетний стаж бригады, многочисленные отзывы о ее работе — вот порука тому.

В. ВОРОБЬЕВ.

Студенты вновь в Нижневартовске

Вот уже пятое лето приезжают в нефтеносную Тюмень студенческие строительные отряды. Четвертое лето студенческие отряды Киевского ордена Ленина политехнического института будут трудиться на ударной комсомольской стройке в поселке Нижневартовске. В этом году их пять — отряд «Днепр-69», бойцы которого будут трудиться на объектах СМУ-5, отряд «Ерман», работающий в СУ-13, отряд «Искра» будет работать в СУ-18, отряд «Мега» — в СУ-12 и отряд «Киевлянка», состоящий исключительно из девушек, будет производить отделочные работы в СУ-13.

В составе отрядов студенты всех 12 факультетов института. Здесь радисты, энергетики, химики, механики. Некоторых из студентов по праву называют ветеранами Нижневартовской стройки. Они приехали сюда в четвертый раз. Среди них Александр Пасхалов, Виктор Жаборовский, Александр Какадий, Борис Цисаренко, Иван Нечипорук.

Бойцам отрядов, численность которых составляет около 600 человек, предстоит решить большие задачи. Намечено освоить около трех миллионов рублей капиталовложений.

Свой труд мы посвящаем славному юбилею — 100-летию со дня рождения В. И. Ленина. Эти слова — девиз студенческих отрядов КПИ. Отряды должны отлично выполнять производственные программы, вести большую политико-массовую, агитационно-пропагандистскую и шефскую работу. Каждый отряд привез с собой эстрадный оркестр, лекторскую группу, библиотеку, материалы для оформления Ленинских комнат в каждом строительном управлении.

Намечено организовать спортивные секции, помочь местным комсомольским организациям в их работе. Каждый из нас помнит, что мы приехали не просто работать, «зарабатывать», а и выполнять задачу большой государственной важности, участвуя в строительстве важнейших объектов, работать с замечательными людьми этого сурового края.

Виталий ЛАВРУСЬ,
комиссар зонального штаба ССО КПИ в Нижневартовске.

Автозаводу — четверть века

Уральский автомобильный завод отметил свое двадцатипятилетие. Первый автомобиль сошел с конвейера предприятия в грозное военное время — 8 июля 1944 года.

Ныне завод специализируется на производстве большегрузных автомобилей высокой проходимости. В этом году выпущены первые партии пятитонных грузовиков, которые надежно работают в условиях Крайнего Севера и Средней Азии.



Эта технина совсем недавно прибыла в автотракторную контору. Снегоболотоход (на снимке вверху) предназначен для работы в условиях Севера. Этот опытный образец, изготовленный на Ижевском заводе нефтяного машиностроения, сконструирован группой инженеров Московского автомоторного института. Его грузоподъемность — 2 300 килограммов, мощность двигателя — 150 лошадиных сил, максимальная скорость по шоссе — 55 километров в час. С полной нагрузкой снегоболотоход свободно преодолевает подъемы, косогоры, водные преграды.

Отличаются высокой проходимостью и новые подъемные краны типа «6 С», изготовленные в Польской Народной Республике (нижний снимок). У них три ведущих моста, лебедка для самовытаскивания из болот, мощный двигатель. Максимальный груз, который может поднять этот кран, — 6 300 килограммов.

Фото И. ЯСЬКО.



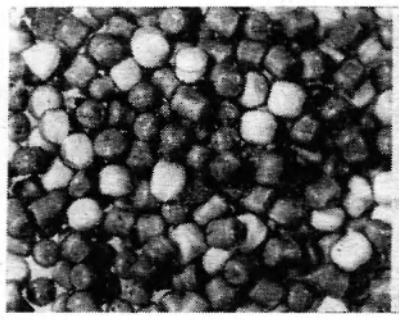

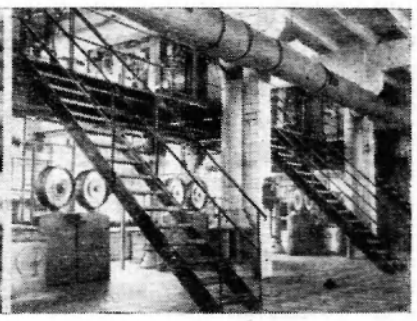

На Московском нефтеперерабатывающем заводе вступил в строй цех промышленной переработки полипропилена, который является исходным сырьем для многих товаров народного потребления. Процесс его получения полностью автоматизирован.

Пуск нового цеха позволит расширить ассортимент изделий из полипропилена.

На снимках: слева — гранулы полипропилена, получаемого из газа — побочного продукта переработки нефти. Справа — зал автоматических весов цеха производства гранулированного полипропилена.

Фотохроника ТАСС.

2. Гидрометеорологические обоснования инженерного освоения территории Самотлорского нефтяного месторождения

При освоении Самотлорского нефтяного месторождения намечаются следующие возможные варианты выхода на сильно обводненные болота, покрывающие площадь месторождения: при естественном состоянии болот, при полном осушении болот и при полосном осушении.

Выход на месторождение при естественном состоянии болот возможен только либо с помощью эстакад, либо вертолетов. В первом случае необходима довольно густая сеть дорогостоящих эстакад, во втором — большое количество вертолетных площадок.

Выход на месторождение после полного осушения болот со спуском всех озер является, по-видимому, наиболее благоприятным для освоения этого месторождения. Понижение уровня грунтовых вод на 70—80 сантиметров создает более благоприятные условия как для передвижения гусеничных машин, так и для устройства автомобильных дорог. Однако полное осушение болот требует больших материальных затрат. По предварительным расчетам порядка 105 миллионов рублей, а с учетом строительства автомобильных дорог стоимость возрастет еще на 72 миллиона рублей. При этом резко повысится пожароопасность.

Так как основной задачей мелиорации болот на Самотлорском месторождении является создание необходимых условий для строительства различных объектов (трубопроводов, дорог, силовых линий и так далее), то наиболее перспективным является третий вариант выхода на болота — полосное осушение.

Схема полосного осушения, учитывающая природные особенности района, предусматривает не сплошное, а частичное осушение болот — осушение отдельных полос шириной до 40 метров. При этом большая часть болотного массива остается в естественном состоянии. Полосы осушения пройдут вдоль рядов буровых скважин и сосредоточат на себе всю сеть коммуникаций, нефтепроводов и дорог. Расстояние между двумя соседними полосами осушения, при применении наклонного бурения, будет не менее 1,5 км. Такая схема, помимо значительного сокращения затрат на осушение (в 20 раз дешевле), позволяет сохранить достаточно большие запасы воды в озерах и болотах, что важно для технологических целей и эффективной борьбы с пожарами на болотах.

При полосном осушении болот широкое применение могут найти мерзлотные дороги. С позиции решения проблемы освоения нефтяных месторождений, расположенных на болотах, мерзлотные дороги временного типа необходимо рассматривать как первый обязательный этап полосного осушения. Действительно, при устройстве мерзлотной дороги по обе стороны подготовленной трассы выкапываются водоотводящие каналы, которые при полосном осушении можно использовать как осушительные. При этом значительно сокращаются сроки освоения месторождения, поскольку выход на сильно заболоченное месторождение (бурение, прокладка нефтепроводов и т. д.) начинается с момента расчистки полосы для строительства мерзлотной дороги, т. е. практически с конца декабря, начало января и продолжается без перерыва даже в весенний период.

При разработке схемы полосного осушения необходимо руководствоваться тремя основными техническими документами: сеткой разбуривания месторождения, типологической картой болот и сеткой линии стекания. Типологическая карта используется для выбора наиболее оптимальных направлений трасс осушаемых полос, на которых сосредоточены кусты скважин.

При разработке схемы полосного осушения необходимо учитывать естественную гидрографическую сеть, которая должна стать основой осушительной сети всего болотного массива. Приспущенные озера могут быть использованы в качестве водоприемников при осушении прилегающих болот. Для поддержания уровня воды в них на заданной отметке необходимо сооружение шлюзов при впадении ручья в озеро, или выходе его из озера. Такая система шлюзов позволит сохранить озера от полного спуска воды и вести эффективную борьбу с пожарами на осушенных участках. Осушительная сеть, созданная при полосном осушении, может быть эффективно использована при дальнейшем осушении края.

Вопрос освоения нефтяных месторождений, расположенных под крупными озерами, остается дискуссионным.

Одной из главных задач наших исследований является также составление прогноза возможных изменений природных условий края под влиянием человеческой деятельности. Проведенные исследования позволяют сделать некоторые расчеты и высказать соображения о возможных изменениях природных условий края в результате его промышленного освоения. Рассмотрим возможные последствия от сплошного осушения.

Огромная масса воды, сосредоточенная в озерах и болотах, является хорошим аккумулятором тепла, которые достаточно велики, чтобы оказывать смягчающее влияние на климатические условия территорий. При сплошном осушении к наступлению холодов запасы тепла в почве будут значительно меньше. В результате этого произойдет понижение температуры воздуха зимой. Летом наоборот, вследствие уменьшения теплопроводности верхнего слоя, резко понизится теплопоток в почву, и температура воздуха возрастет. Осушение болот может привести к сильным засухам, хотя трудно это представить в зоне избыточного увлажнения. Однако в летнее время величина испарения превышает величину осадков, т. е. процесс в этот период направлен в сторону осушения, а не обводнения. Пожароопасность территории резко возрастет.

По-видимому следует ожидать и увеличения глубины промерзания болот, поскольку, как показывают наблюдения, осушенные болота промерзают больше, чем неосушенные.

Мы, к сожалению, не располагаем всеми необходимыми данными для решений этих важных вопросов, связанных с прогнозом возможных последствий в результате широкого освоения края. И наша основная задача состоит в том, чтобы на основе комплексных исследований гидрометеорологических условий территории возможно точнее ставить такой прогноз.

С. НОВИКОВ,
старший сотрудник Ленинградского государственного гидрологического института.

МАЛЬЧИШКИ И ДЕВЧОНКИ

Школьная страница № 5

В ЛАГЕРЕ ЗДОРОВЬЯ

Как только ребята закончили учебу, при восьмилетней школе поселка Нижневартовска стала работать оздоровительная площадка. Ее активно посещали 60 учащихся. Этот организованный отдых детей был на полном государственном обеспечении.

В первый же день создали пионерский отряд, который стал носить имя любимого нами писателя Аркадия Гайдара. Выработали свой девиз: «Больше дела, меньше слов». Каждое утро начинялось с зарядки. Затем разучивали подвижные игры, пионерские песни. Познакомились с некоторыми стихами С. Михалкова, С. Маршака, А. Барто. Каждый понедельник делали обзор газет и журналов «Пионерская правда», «Пионер», «Мурзилка». Принимали участие в посадке деревьев и цветов при школе.

Интересными и привлекательными были прогулки в лес. Дети наблюдали оживление природы после зимней спячки. Много впечатлений осталось от однодневного похода к озеру, где развели костер, и с запахом дыма сварили обед. После обеда пели свои любимые пионерские песни «Орленок», «Марш юных пионеров», «Песню о Кубе». Счастливые, довольные возвращались домой.

Много полезного и нужного узнали дети от посещения телецентра, типографии, энергопоезда, центрального резервуарного парка. В последний день провели заключительный сбор «Лесной карнавал».

Всего один месяц работала оздоровительная площадка. Но за это время дети крепко подружились друг с другом, хорошо отдохнули, окрепли, одновременно узнали много нового и интересного.

Т. УСОЛЬЦЕВА,
учительница восьмилетней школы.

Сочетаем приятное с полезным

Мы, старшеклассники восьмилетней школы, организовали бригаду, которая занимается благоустройством поселка.

Первые дни работали около клуба «Юбилейный», высаживали деревья, сеяли траву, разбили клумбы для цветов, разровняли площадку, очистили территорию от мусора.

Закончив полностью работу около клуба, наша бригада перешла к зданию строительного управления № 13. Сначала очистили территорию от мусора, а когда был завезен грунт, разбили клумбы, посеяли траву. Помощь оказали и работникам детского сада СУ-13: убрали мусор, мешавший детворе играть, навели порядок вокруг здания. Сейчас работаем около общежития СУ-13 — очищаем территорию.

В нашей школьной бригаде работают мальчики и девочки. После трудового дня отправляемся купаться на Обь. Несколько раз коллективно посещали кино, устраивали диспуты по просмотренным кинофильмам.

Работа нас как-то крепче сдружила, закалила физически. У нас есть свой девиз: «Один за всех, все за одного». Все члены нашей бригады довольны тем, что мы работаем на благоустройстве нашего родного поселка, а вечером отдыхаем, набираемся сил и энергии для нового учебного года.

Оля САВИНЫХ,
ученица восьмилетней школы.

ПО МАРШРУТУ НИЖНЕВАРТОВСК-НОВОСИБИРСК-ОМСК

Летний отдых — это пятая четверть у ребятишек. В зависимости от того, как они отдохнут, сколько новых впечатлений получат, разнообразно ли пройдет это время — будет влиять на их учебу в новом учебном году.

Группа ребят (32 человека) из Нижневартовска отправилась в путешествие по маршруту Нижневартовск — Новосибирск — Омск. Первая теплая встреча была с экипажем парохода «Новосибирск», вместе с которым мы плыли в течение 5 суток. Концерт, поставленный для членов экипажа, трудовой десант, проведенный на пароходе, экскурсия по всему пароходу, начиная от машинного отделения до рубки капитана, — ничто не нарушало ритма жизни нашего плавучего лагеря. Традиционная утренняя зарядка, приносящая задор, бодрость на весь день, послеобеденный сон и вечерняя линейка, на которой ежедневно подводили итоги и узнавали планы на следующий день — таков был основной распорядок дня.

По прибытии в Омск, мы свободное время проводили на пляже, на берегу Иртыша, чтобы вернуться домой загоревшими и окрепшими. Экскурсия по городу, поход в театр музкомедии на концерт Гелены Великановой, посещение стеклодувного завода, музея, кинотеатров и парков — заполняли наш день. Вечерами мальчишки устраивали футбольные баталии с ребятами других групп, а девочки, окружив вожатую, с удовольствием слушали рассказы о книгах, кино, о различных приключениях. Беседы, споры, диспуты о судах на подводных крыльях, о столицах прибалтийских республик, о героях-комсомольцах, наших земляках и другие мероприятия пополняли знания ребят, увеличивали их кругозор.

За время нашего путешествия в отряде выявили лучшего шашиста — Ваню Карелина и шахматиста — Леню Сухинина, определили лучшего художника в конкурсе «Мир нашими глазами» — Наташу Звягину. Встреча двух команд «Парус» и «Якорь» в КВН запомнилась всем ребятам. Здесь не было отсутствующих, все принимали активное участие.

Много еще интересных дел было у ребят. Все, что они делали, видели, узнавали, отражали на страницах летописи отряда, которую вели со дня открытия лагеря «Орленок» до прощального вечера, проведенного в салоне парохода «Омск» при возвращении домой.

Такие поездки нужны ребятам. Знакомство с городами нашего края, с новыми людьми, организованный отдых, дружба ребят лагеря и многое другое повышает уровень знании, обогащает эстетический запас.

Счастливого отдыха вам, орлята! Не забывайте ваши девизы, тогда и оставшиеся дни лета пройдут у вас хорошо!

А. ТИМОФЕЕВА.

Спасибо, большое спасибо!

Последний день нашего путешествия был насыщен увлекательными и познавательными мероприятиями. Особенно интересно прошел КВН (клуб веселых и находчивых). Две команды «Парус» и «Якорь» в море «Веселья». Судило строгое жюри. Каждый переживал за свою команду, которые, поприветствовав друг друга, жюри и болельщиков, начали ожесточенный бой.

Первый тур — испытание капитанов. Второй — разминка команд, затем последовали практические задания, вопросы, номера художественной самодеятельности. В конечном итоге победила команда «Парус» — командир Леня Сухинин. Всей команде вручили скромные подарки.

До свидания, дорогие воспитатели, вожатые и ребята. Спасибо, большое спасибо за заботу, внимание и ласку. Надолго в памяти мы сохраним время, проведенное вместе.

Пионеры плавучего лагеря «Орленок».



Вот и возвратились пионеры отряда «Орленок» из поездки по маршруту Нижневартовск — Новосибирск — Омск в свой родной поселок. Много интересного, необычного узнали они в пути. Встречи со знатными людьми, со своими сверстниками, знакомство со стройками Сибири навсегда запомнятся этим любознательным мальчикам и девочкам, которых вы видите на снимке.

Фото А. НОВОСЕЛОВА.

Весело было нам...

18 июня мы начали свое путешествие на пароходе «Новосибирск», гостеприимно принявшего нас. Наш маршрут: до Новосибирска водным путем, а потом по железной дороге до Омска.

Пароход «Новосибирск» плыл вверх по течению Оби. Мы смотрели, как широко разлилась эта полноводная река, затопив некоторые поселки. Лес по берегам был одет в свой красивый, зеленый наряд. Дни стояли чудесные. Плыть на пароходе было очень интересно и увлекательно.

Когда проплыли Тюменскую область, первый город Томской области был Александрово, где мы сходили к памятнику Героя Советского Союза Лебедеву.

Чем выше по течению Оби, тем погода становилась теплее. На следующий день путешествия мы плыли уже по протоке, которая вела к городу Томску, расположенному на реке Томь. Вода в этой реке светлая. Был субботний жаркий день, многие жители Томска отдыхали на пляже. На левой стороне реки Томи возвышались гигантские краны, строящие город. Мы с нетерпением ждали выхода на берег. Томск, старинный город, в этом мы убедились сразу: многие здания — памятники архитектуры. Нас поразило обилие зелени в парке около пристани, где мы возложили цветы у памятника Шишкову.

Новосибирск встретил нас шумом городского транспорта, высотой зданий и большим количеством пешеходов. В Новосибирске мы должны были пересесть на поезд. Удача сопутствовала нам повсюду. Благополучно, без происшествий, добрались до железнодорожного вокзала. Быстро купили билеты до Омска и поехали, прильнув к окнам, не отрываясь, любовались мелькавшим ландшафтом.

Вот и красавец Омск!

Чудесно устроились, а главное пляж оказался близко. Мы купались, загорали, набирали сил под жгучими лучами солнца.

В специальном автобусе проехали и ознакомились с достопримечательностями города Омска, где много зелени, скверов, парков, памятников. Побывали у памятника В. И. Ленину, которому была присуждена Золотая медаль на выставке в Москве. Нам сообщили некоторые данные об Омске: в городе проживает 900 тысяч человек, площадь его 355 квадратных километров, протяженность асфальтированных улиц 700 километров, десять институтов, 36 техникумов. Поразил нас пляж, протяженностью 16 километров. Много нового и интересного мы узнали и увидели. Понравился и полюбился нам этот чудесный город, полный красоты, свежести, гостеприимства.

Хорошо нам было в Омске.

Наташа УФИМЦЕВА,
Люся КАРЕЛИНА,
Витя ЛОБАНОВ,
Наташа ЗВЯГИНА.

Настроение — чудесное!

Вот мы и в театре музыкальной комедии на концерте Гелены Великановой. Нас покорила ее манера исполнения эстрадных песен. Были исполнены новые песни на слова молодых московских поэтесс Цветаевой и Самариной, а также романсы на слова Сергея Есенина, песни «Летка-Енка», «Ниточка» и другие.

Особый восторг вызвало выступление Эмиля Радова, который исполнил сатирические куплеты, пантомимические сценки из жизни. Все номера в концерте сопровождал музыкальный квартет. После такого концерта настроение у всех было чудесное.

Рая МАКСИМОВА,
Надя ТРАПЕЗНИКОВА,
Таня ДЮДЕЕВА.



В Комсомольске-на-Амуре с большим успехом дебютировал самодеятельный национальный ансамбль «Дземги». Его участники — дети потомственных рыбаков и охотников — трудятся на заводах и стройках Комсомольска.

В программе ансамбля — песни о родном крае, исполняемые на нанайском языке, самобытные танцы коренных жителей Амура.

«Дземги» в переводе на русский язык означает «Березовая роща». Так называлось небольшое нанайское стойбище на берегу Амура. Теперь на месте дымных чачуг вырос крупный промышленный район Комсомольска — Дземги. В его центре высится нарядное здание из стекла и бетона. Это рабочий Дворец культуры, в котором состоялся первый концерт национального ансамбля «Дземги».

На снимке: руководитель ансамбля нанайский поэт В. Заксор (справа) беседует с участниками концерта.

Фото Г. Хренова. Фотохроника ТАСС.

В шлюпке было четверо

(Продолжение.
Начало в №№ 84, 85).

Николай Михайлов

Отрывок из повести

Когда очередной девятый вал приглушал биение маленького шлюпочного сердечка, все невольно склонялись к нему и, кажется, молили: «Ну, работай же, старайся, родной, вези...» Грозно шумящий вал уходил за корму и движок, словно внимая мольбам пассажиров, вновь обретал крепкий и уверенный голос.

Тем временем ветер, выбежав за шлюпкой в открытое море, дал своему буйству полную волю. Как неоседливый бесенок, он кувыркался, перекатывался в пенящихся шипящих волнах. Потом вдруг уносился в вышину, вспарывал рыхлые животы расплывавшихся над морем туч и швырял в лица людей охапки мелких колючих брызг. Но люди в шлюпке, казалось, были безучастны к проделкам неуемного норд-веста. И тогда, как бы в отместку за это, собрав все свои силы, он с яростью налетел на шлюпку, рванул с головы капитана мичманку и швырнул в море. Пименов обернулся. Мичманка горделиво поднялась на волне и медленно скрылась за ее гребнем, точно отвешивала прощальный поклон своему владельцу.

«Вот, черт, — ругнулся про себя Пименов и не без иронии подумал: — Моряк без мичманки... Нет, это уже не моряк...» И тут же неожиданно дерзкое решение: «Взять мичманку!»

Когда шлюпку вынесло на очередной гребень волны, он резким движением руля бросил ее вправо. Сделав невероятное сальто-мортале, шлюпка развернулась и послушно двинулась назад к берегу. Сквозь моросящую муть сумерек удалось разглядеть мечущееся в волнах темное пятнышко. Но подобрать мичманку было не просто. Волны играли ею, как мячиком. Лишь после второго рискованного захода «утопленница» была поднята на борт. Напряжение, которое сковывало людей в эти опасные минуты, спало. Все облегченно вздохнули, точно спасли не просто обыкновенную флотскую фуражку, а близкого товарища. Но никто не произнес ни слова, хотя про себя, наверное, каждый отметил смелость и умение капитана маневрировать крошечным суденышком на крутой и коварной волне. Теперь уже было не так страшно: капитан — надежный мужик, довезет. Однако маневра с мичманкой повторять уже никому не хотелось, и Галя стала обладательницей всех трех фуражек, которые нашли защиту от ветра на ее коленях.

Шлюпка, преодолевая сопротивление ветра и рвущейся к берегу волны, упорно продвигалась вперед. Смутная полоса берега давно уже растворилась в дождевом тумане. Желтые, расплывчатые пятнышки поселковых огней то возникали, то исчезали, словно запутываясь в страхе, когда шлюпку бросало вниз. Зато впереди, на высоких мачтах рыбоморозилки, огни стали круглее и ярче. Они весело перемигивались, манили теплом, домашним уютом. Путешественники приободрились. Натянутые, как тетива, нервы постепенно расслаблялись. Все неотрывно глядели на приближающиеся огни своего плавучего дома.

До судна оставалось менее километра. Об опасности уже как-то не думалось... Но что это?! Шлюпку неожиданно рвануло в сторону и она, накренясь, стремительно заскользила в темнеющую между волн пропасть. Инстинктивно уцепившись кто за что мог, трое недоуменно смотрели на капитана. Пименов, навалившись на руль, неимоверным усилием выправил шлюпку. Какое-то мгновение она удерживалась носом против волны и снова — сильный рывок в сторону, снова борт подставлен волне, которая, глухо урча, неотвратимо надвигалась на шлюпку. Капитан отчаянно ворочал рулем из стороны в сторону, но шлюпка не слушалась.

— Да мы же попали в водоворо-о-от!!!

Испуганно-тревожный голос механика заглушила расколовшаяся о борт волна. Клубящийся поток воды хлынул в шлюпку, залил ее наполовину. Люди невольно подались к середине, склонились над движком. Они смотрели на него, как на единственную надежду. Но мотор, сделав несколько чихающих звуков, захлебнулся и смолк. Тут же очередной вал полностью накрыл шлюпку. Она медленно стала уходить из-под ног, погружаясь в воду.

— Покинуть шлюпку! — скомандовал капитан, — расср едоточиться по бортам!... Друг за друга не держаться!..

Команду исполнили. Ледяная вода обожгла тело, захолонула сердце. Шлюпка, освободившись от груза, приподнялась и над водой едва заметно обозначились темные полоски бортов. Их мертвой хваткой сжимали четыре пары покрасневших рук.

— Работать ногами! — командовал Пименов, — иначе шлюпка всех не удержит.

Последние его слова потонули в прохоте набежавшего вала. Накрытые волной, четверо изо всех сил держались за борта, но они вырывались, уходили из-под рук. Шлюпку медленно переворачивало вверх днищем. Цеплялись за корпус, перебирались... Когда волна схлынула, все уже крепко держались за киль и молча готовились встретить очередной натиск. (Продолжение следует).

Редактор В. КОРЧЕМКИН.

● *Спорт района*

Баскетбольные баталии

Около 500 болельщиков присутствовали 13 июля в спортзале клуба «Юбилейный» на первенстве производственных коллективов района по баскетболу.

Первое место заняла команда нефтеразведочной экспедиции из п. Мегион. Гости показали хорошую игру и выиграли в финале у Мегионской конторы бурения со счетом 41:22. Дружный коллектив МКБ-4 занял второе место. Команды СМУ-5 и СУ-13 поделили соответственно третье и четвертое места.

Показатели встреч: МКБ-4 — СМУ-5 — 47:38, СУ-13 — ХПИ (Харьковский политехнический институт) — 27:16, Мегион — МКБ-4 — 41:22, ХПИ — Нижневартовск — 50:41.

Впервые в этом году любители баскетбола увидели темпераментную игру студенческих команд Киева и Харькова. Харьковчане, выступающие вне конкурса, выиграли все игры. Лучшим игроком турнира признан молодой перспективный игрок В. Фомин, принесший команде 48 очков. Судейство признано хорошим.

Но удовлетворяет малое количество команд. Не были представлены на соревнованиях коллективы НПУ «Мегионнефть», СУ-9, СУ-909, АТК, автобазы № 9 и другие.

Не совсем подготовлен и спортивный зал. Потолок протекает, капает смола, нет душевой, буфет не работает, отсутствует вентиляция и электросвет, даже питьевой воды нет в клубе.

Любители спортивных игр Нижневартовска уверены, что партийные и профсоюзные организации сделают все возможное для нормального проведения тренировок и соревнований молодежи.

В. ПАРКО,
главный судья соревнований, судья 1-й категории.



Девять туристских маршрутов протегли по горному Алтаю. Они проходят через реки, озера, перевалы и кручи. 15 тысяч человек проведут нынешним летом свои отпуска и каникулы на здешних туристских базах.

Турбаза «Катунь» создана год назад. Нынешней весной она первая в крае приняла туристов, первая открыла летний сезон на Алтае.

В горах, где расположилась база, природа создала чудесный микроклимат. Зима здесь теплее, и весна приходит раньше, чем в другие районы края. Причина тому — теплые ветры, постоянно дующие вдоль таежной реки Катуни. Но главная прелесть этих мест — девственная красота природы.

На снимке: переправа через горный ручей с помощью каната.

Фото Е. Логвинова.

Фотохроника ТАСС.

● *Культура района*

«Сады цветут» в Нижневартовске

На днях в клубе «Юбилейный» Ишимбайский народный театр дал заключительный спектакль «Сады цветут». У нижневартовцев остались хорошие впечатления. Игра артистов отличается неподдельной правдивостью, легкостью, простотой.

Вот уже более месяца Ишимбайский народный театр с успехом гастролирует по северу Тюменской области. Коллектив побывал в Урае, Советском, Пионерском, Октябрьском, Ханты-Мансийске, где их наградили Почетными грамотами окружкома партии.

«Возвращаясь домой, мы увозим самые теплые воспоминания. Спасибо за радушный прием», — говорит режиссер театра Ольга Яковлевна Колос. Нас поразил большой размах строительства на суровой северной земле. Перед отъездом, от имени коллектива театра, желаем труженикам Нижневартовска новых трудовых успехов как в строительстве, так и в покорении нефтяного Самотлора. До свидания, дорогие друзья!»

В 1963 году Ишимбайскому театру присвоено звание народного.

А. ВИТАЛЬЕВА.

КОМСОМОЛЬЦЫ И МОЛОДЕЖЬ НИЖНЕВАРТОВСКА!

С 24 июля по 12 августа Тюменский индустриальный институт проводит прием вступительных экзаменов на очное и заочное отделения наш Тюменского, так и других институтов.

Документы принимаются в средней школе № 2 с 9 часов до 16.

Юноши и девушки! Поступайте учиться в Тюменский индустриальный институт!

Автобазе № 9 «Главтюменьнефтегазстроя» требуются на постоянную работу:

1. Шоферы 1 и 2 классов.
2. Электрогазосварщик.
3. Автоэлектрик.
4. Аккумуляторщик.
5. Электрик-силовик.
6. Токарь.
7. Бухгалтер-расчетчик.
8. Секретарь-машинистка.

Администрация.

ТЕЛЕПРОГРАММА

ЧЕТВЕРГ, 17 ИЮЛЯ

20.00 Фильм «Дельта газовой реки».
20.20 Ленинские чтения.
20.40 Художественный фильм «Насреддин в Бухаре».

ПЯТНИЦА, 18 ИЮЛЯ

20.00 Новости.
20.10 Фильм «Мой город у моря».
20.30 Фоторепортаж из энергоцеха.
20.40 Художественный фильм «Гиперболоид инженера Гарина».

Нижневартовская типография управления по печати Тюменского облисполкома. Заказ 609.

Пролетарии всех стран, соединяйтесь!

ЛЕНИНСКОЕ ЗНАМЯ

ОРГАН НИЖНЕВАРТОВСКОГО РАЙОННОГО КОМИТЕТА КПСС И РАЙОННОГО СОВЕТА ДЕПУТАТОВ ТРУДЯЩИХСЯ ТЮМЕНСКОЙ ОБЛАСТИ

№ 87 (2601) Год издания 27-й | СУББОТА, 19 ИЮЛЯ 1969 ГОДА | Цена 2 коп.



ХОРОШО РАБОТАЕТ НА ПРОКЛАДКЕ ДОРОГИ ПО УЛИЦЕ МУСЫ ДЖАЛИЛЯ МАШИНИСТ-ЭКСКАВАТОРЩИК УМ-5 ТАЛИП МЕНГАЛИМОВИЧ МАКЕЕВ.

Фото А. НОВОСЕЛОВА.

Спорт — дело общее

Массовое развитие спорта — это одно из важнейших средств коммунистического воспитания трудящихся, улучшения их здоровья, подготовка к труду, к защите нашей Родины. Поэтому на повестке дня так остро ставится сегодня вопрос о массовом развитии спорта в нашем районе.

Если взять спортивные успехи района в этом году, то на фоне областных они выглядят неплохо. В областной спартакиаде наши спортсмены принимали участие в четырех видах спорта. Особенно успешно выступили на тюменском ковре наши борцы по классической борьбе. В трудном поединке они побеждают все команды области, уступив лишь крепкому спортивному клубу «Прибой». На этих соревнованиях из числа участников нашей команды один стал чемпионом области, а три спортсмена заняли призовые места. С ценной наградой — голубым вымпелом за второе место — возвратилась наша команда с первенства области.

Хуже выступили волейболисты и теннисисты района. Они заняли соответственно 8 и 9 места из 14. Легкоатлетам на областных соревнованиях пришлось тяжело. Спортсмены были плохо подготовлены, результат — 10 место. Лишь в личном зачете один наш спортсмен стал чемпионом области.

Результаты областных соревнований могли быть лучше, если бы единственный зал клуба «Юбилейный» был пригоден к эксплуатации. В самое необходимое время для тренировок он был закрыт. С прошлого года ведется разговор об установке душа, но в спортзале до сих пор нет даже воды.

В течение месяца СУ-13 ремонтировало зал, но строители так и не довели дело до конца: обогревательные батареи не закрыты решетками, подгонка досок пола еще не окончена. После ремонта на потолке остался песок и мусор, который сыплется на голову. Крыша протекает, и во время плохой погоды занятия приходится прекращать. В жаркие дни — другая беда: плавится битум и клейной массой протекает в зал.

Заместитель управляющего трестом «Мегионгазстрой» З. В. Третьяк давно обещает начать работы по достройке спортивного зала, но «воз и ныне там». Никаких сдвигов и помощи нет ни от треста «Мегионгазстрой», ни от СУ-13, и СУ-19.

Негде заниматься спортом и школьникам. Если в учебном году использовались школьные спортивные залы, то в летний период они на замках. Необходимостью становится создание детской спортивной школы со спортивной базой. Для этого нужен спортивный комплекс, который мог бы функционировать круглый год.

К этому вопросу нужно подойти более серьезно. Поселковому исполнительному комитету, району, райкому комсомола необходимо найти пути и возможности изыскания средств для строительства комплекса. В Армении, например, спортивные сооружения ведутся за счет местного бюджета, и по республике за последние 2 года было построено 240 спортзалов. Не имея спортивных баз, мы теряем очень многое. Эти потери ничем не возместить. За воспитание подрастающего поколения в ответе все. Воспитание должно идти не только по линии умственного и эстетического, но и физического развития и должно быть направлено на разностороннее развитие нашей молодежи.

В наших климатических условиях, где продолжительность летнего сезона очень мала, для систематического занятия спортом нужны, в основном, крытые спортивные сооружения, теплые спортзалы, плавательные бассейны и крытые хоккейные корты. Однако к их строительству пока никто не приступает, хотя бассейн трест «Мегионгазстрой» обещал построить в этом году.

Сейчас, когда предприятия перешли на новую систему планирования и экономического стимулирования, строительство легких спортивных залов такими мощными предприятиями, как НПУ, СМУ-5, АТК, МНРЭ становится возможным и даже обязательным за счет средств, отчисляемых в культфонд. При наличии таких залов коллективы физкультуры смогут организовать планомерную работу спортивных секций, учитывая специфику своего производства.

Центральный комитет по физической культуре и спорту объявил смотр-конкурс на лучшее спортивное сооружение, посвященный 100-летию со дня рождения В. И. Ленина. В нем примут участие все районы и коллективы физической культуры. Нужно приложить все усилия, чтобы наш район активно включился в этот исторический конкурс и к юбилею нашего вождя пришел с хорошими успехами в спортивном строительстве, а значит и в развитии физической культуры трудящихся.

Первенец студентов

Больше сотни бойцов из студенческого отряда «Искра» Киевского ордена Ленина политехнического института работают в СУ-18. Их можно встретить на всех объектах: на растворном узле и на центральном товарном парке, на строительстве бетонных дорог и на монтаже районной насосной станции.

Появился и первый законченный объект: позавчера они предъявили к сдаче теплотрассу по улице № 4.

Тон в работе задают молодые строители Георгий Мищенко, Степан Калиниченко, Сергей Кокошкин, Петр Кравец, Дмитрий Лунев и другие.

«Третий строительный семестр» продолжается.

Ленинская трудовая вахта

Воды Самотлора — в Вах

Механизаторы СУ-9 из бригады коммуниста Бориса Чепурова продолжают рытье канала для спуска воды с озера Самотлор в реку Вах. Сейчас идет выторфовка и расчистка трассы. На сегодняшний день пройдено около двух километров.

Постоянно на этом ирригационном сооружении работают два экскаватора и бульдозер. Машинисты экскаватора Шестаков и Ушаков, бульдозерист Альберт Плонис ежедневно перевыполняют сменные задания.

И. ИВАНОВ.

Лучшие коллективы

В первом полугодии орсом № 3 продано населению продовольственных и промышленных товаров на 1 миллион 776,8 тысячи рублей. Это на 231 тысячу рублей больше намеченного. План товарооборота выполнен на 115 процентов.

Лучшим в социалистическом соревновании был коллектив магазина «Тайга», выполнивший производственный план на 109,8 процента (заведующая Инна Михайловна Самочкина).

Из магазинов-почек лучшим признан магазин СУ-9 (продавец Антонина Федоровна Сахнюк). Значительно перевыполнили план продажи товаров продавцы Эмма Ивановна Иванова, Мария Петровна Епифанцева, Дина Сергеевна Уварова и другие.

В этом году товарооборот предприятия составит 3 миллиона 319 тысяч рублей, что на 600 тысяч больше прошлогоднего.

И. ЯСЬКО.

ЗАВТРА — ДЕНЬ МЕТАЛЛУРГА

ХЛЕБ ИНДУСТРИИ

Днем и ночью — безостановочно трудится металлургический цех страны. Каждый год металлурги — работники одной из ведущих отраслей промышленности — перевыполняют социалистические обязательства. В нынешнем году производство стали предусмотрено довести до 112,6 миллиона тонн, готового проката — до 78 миллионов тонн и стальных труб — до 11,5 миллиона тонн. Такие цифры определены Государственным планом развития нашего хозяйства на 1969 год.

Уже сейчас Советский Союз по объему черной металлургии вплотную приблизился к самой могущественной капиталистической державе — США. Развитие металлургии, как известно, — мощный стимул для развития тяжелого машиностроения и многих других металлоемких отраслей индустрии. Металлургия — это новые станки и автомобили, комбайны и тракторы, экскаваторы и прейдеры и другая техника для промышленности и сельского хозяйства.

Наша страна занимает одно из первых мест в мире по запасам железной руды. Даже по приблизительным подсчетам, ее в недрах СССР — 114 миллиардов тонн. В Европейской части СССР и на Урале находятся прямо-таки уникальные месторождения. Это — Криворожский и Керченский бассейны, бассейны Центра, включая Курскую магнитную аномалию, и месторождения Урала, в том числе и Магнитогорское. Под стать им гигантские кладовые руд в Казахстане, Западной и Восточной Сибири. Все вместе они дали в 1967 году 168 миллионов тонн руды. Это позволило занять нам первое место в мире по добыче руды.

Металлургическая промышленность — крупный потребитель электрического и технологического топлива: угля, мазута, природного горючего газа. Не может существовать она и без гигантских объемов воды. При охлаждении металлургических печей и прокатных станов, например, на одну тонну продукции иногда расходуется до 150 кубометров воды — целые реки и озера.

И последняя составная часть фундамента развития отрасли — технический прогресс. В последние годы наши металлурги освоили много новинок производства. Среди них — увеличение размеров металлургических агрегатов. Совсем недавно у нас не было доменных печей с полезным объемом, превышающим 1 400 кубометров. Сейчас же они строятся преимущественно объемом в 2700 кубометров, а в ближайшее время планируются и на 3.000 кубометров. Интересно, что сейчас печей объемом более двух тысяч кубометров во всем мире около двух десятков, и более половины из них действуют в Советском Союзе. Одновременно с ростом полезного объема доменных печей улучшился и коэффициент их использования. Наша Родина — создатель прогрессивного метода непрерывной разливки стали.

Техническое переоснащение и улучшение транспортного сообщения изменили в последние годы и вид, и функции металлургических заводов. Сейчас они превратились в гигантские химико-металлургические комбинаты с законченным циклом выпуска основной и побочной продукции. Отходы производства этих гигантов служат сырьем для заводов-спутников. Шлаки, например, используются для производства стройматериалов — шлакоцемента и шлакобетона. Некоторые виды шлаков — фосфатшлаки используются после перемола как ценное удобрение. А горячая вода, выходящая из охлаждающих устройств комбинатов, идет на бытовые нужды жителей городов и сел, для обогрева тепличко-парниковых хозяйств.

Строительство химико-металлургического комбината, как правило, меняет жизнь целой области или края. На таком предприятии обычно заняты тысячи рабочих и служащих. Комбинат сразу же обрастает сетью благоустроенных домов и бытовых учреждений. И рождается новый город — город людей опаленной профессии.

В. КУЛИКОВ,
корр. ТАСС.

Труд и его организация

ЕЖЕДНЕВНЫЙ ХОЗРАСЧЕТ В БУРОВЫХ БРИГАДАХ

При переходе на новый порядок планирования и экономического стимулирования решающую роль приобретает поступление предприятием прибыли. Часть ее идет в фонд премирования инженерно-технических работников и рабочих, что способствует повышению производительности труда, большей заинтересованности всего коллектива в экономии материалов, рабочего времени.

Путей для повышения рентабельной работы предприятия много, и один из главнейших — дальнейшее совершенствование хозяйственного расчета. С января прошлого года в Мегионской конторе разведочного бурения ведется поиск оптимальных форм ежедневного хозрасчета в буровых бригадах. «Главтюменьнефтегазом» весной этого года была внедрена в Сургутской и Шаимской конторах бурения новая система.

Таким образом, разрешилась еще одна проблема материальной заинтересованности бригады за экономное расходование топлива и материалов в процессе бурения, за улучшение их складирования, а также за ускорение бурения. Это позволит разумно сочетать ведение ежедневного хозрасчета с премированием работников и даст определенный экономический эффект в целом по предприятию.

Кроме того, внедрение ежедневного хозрасчета прежде всего позволит постоянно видеть плоды труда коллектива, его умение правильно использовать материальные и денежные средства на бурение скважины в его экономической оценке. Во-вторых, ежедневный учет затрат на производство скважин исключает влияние цен на материалы и услугу вспомогательных цехов, что при существующей форме хозрасчета еще имеет место. На основе разработанных ценников на материалы и услуги цехов цены одинаковы как в плановом, так и в фактическом отношении. Это необходимо для премирования работников только от хозрасчетной сметы.

Я уже говорил, что плановым отделом конторы совместно с другими отделами и подразделениями ведется работа по внедрению ежедневного хозрасчета в буровых бригадах. Анализ премирования доказал преимущество новой системы.

Возьмем, для примера, показатели работы одной бригады и то, как они будут оценены по хозяйственной смете. Бригада А. В. Усольцева пробурила скважину № 623 глубиной 2 204 метра на 25 часов раньше срока. Экономия по хозрасчетной смете составила 4 078 рублей. Премия рабочим и мастеру по действующей системе от сдельного заработка составит 907 рублей, премия же по проектируемым условиям к экономии по хозсмете — 1 223 рубля. Выгодность очевидна. Такие же показатели и по скважинам № 752 и № 203, пробуренным бригадами Г. М. Левина и Н. А. Исламгулова.

Ежедневный хозрасчет с первых шагов своего внедрения в производство открывает большие возможности по оперативному экономическому руководству буровыми работами, по минимальному сокращению непроизводительных затрат, увеличивает фонд материального поощрения.

Нельзя умолчать и о влиянии его на качество производимых работ, потому что оно является одним из главных факторов премирования.

Нужно сказать, что внедрение в производство ежедневного хозрасчета происходит не гладко. Главная причина тому — еще недостаточно четко обоснованная его теоретическая часть, а если появляется какое-нибудь пособие, то лишь незначительный упор делается по текущим производственным вопросам. Вот и приходится еще заниматься такими проблемами, которые — потом узнаешь! — уже давно кем-то разрешены.

Но это, так сказать, объективная причина. Дело еще и в другом.

Добросовестно относился к ежедневному учету затрат помощник мастера А. Н. Еременко, который один из первых взялся за внедрение ежедневного хозрасчета на месте в бригаде. Подсчеты его незначительно отличались от бухгалтерских. Это же можно сказать и о других помощниках буровых мастеров — А. В. Кратенко, В. Г. Недобиткове.

А что же мастера? Они по существу самоустранились от этого важного дела. Ежедневный хозрасчет тогда будет эффективен, если в ведении его заинтересован весь коллектив, если каждый рабочий поймет суть его и будет стремиться к более производительному труду. Недостаточное внимание к ежедневному хозрасчету со стороны производственников — вот камень преткновения для новой системы, который нужно преодолеть.

В скором времени все коллективы «Главтюменьнефтегаза» перейдут на новую систему планирования и экономического стимулирования. Для этого необходимо, чтобы в целом предприятие, каждое звено, каждый работник были к этому подготовлены. Ежедневный хозрасчет в буровых бригадах способствует этому.

А. НИКИТИН,
начальник планового отдела Мегионской конторы разведочного бурения.



Его часто можно видеть среди рабочих. Политинформатор, коммунист Петр Иванович Четверин выступает с беседами о Владимире Ильиче Ленине, обсуждает с коллективом мастерских автобазы № 95, где он работает медником-вулканизаторщиком, материалы международного Совещания коммунистических и рабочих партий.

Добросовестный труд он сочетает с общественной работой. Петр Иванович — заместитель секретаря парторганизации предприятия, член партийного бюро.

На снимке: П. И. Четверин.

Фото И. ЯСЬКО.

ЕСЛИ ПОДОЙТИ ОБЪЕКТИВНО

Два письма на одну тему. И вопросы, поднятые в них, схожи: как ускорить ввод в эксплуатацию объектов первейшей необходимости? Об этом говорится и в письме начальника строительного управления № 13 Б. Н. Вахромеева, и в коллективном послании отдела капитального строительства НПУ «Мегионнефть».

Авторы отмечают, что положение, создавшееся на объектах, не может не вызывать опасения. (Оба письма — подтверждение тому). Однако причины называют разные.

Главный упор Б. Н. Вахромеев делает на работу субподрядных организаций. «Еще в июне, — пишет он, — было проведено в управлении расширенное совещание, на котором определили конкретные сроки завершения строительно-монтажных работ. Сроки ввода реальны, но не все руководители субподрядных организаций прониклись чувством ответственности за порученное дело. Позже намеченного срока они начинают на тех или иных объектах работы, часто не заканчивают их».

И в качестве примера: УМ-5 на строительстве магазина на 12 рабочих мест в 5 «Б» квартале поздно начало копать траншеи для канализации и пароводосети, СУ-18 на этом же объекте еще не приступило к строительству подъездной дороги, орс НПУ не обеспечил поставку витринного стекла.

Много нареканий вызывает работа СУ-19, МУ-6 на строительстве столовой на 80 мест. «Нужно поднять силы общественности для нормализации обстановки на объектах!»

Мы охотно присоединяемся к замечаниям Б. Н. Вахромеева, поддерживаем и его призыв. Все правильно. Из-за несвоевременного развертывания работ страдает общее дело. Однако есть одно но...

Нерадивость субподрядчиков в какой-то мере характеризует организаторскую роль генерального подрядчика, в данном случае СУ-13. Ведь от того, насколько умело, гибко ведет он руководство своими подразделениями, и складывается успех. Районное руководство охотно поможет СУ-13 наладить связь взаимоотношения с субподрядными организациями, но и от самого управления потребует строгой последовательности, дисциплины производства.

Действительно, мало еще в практике такого, что генподрядчик жалуется на субподрядчиков. Корни этого могут крыться совсем в другом, но сейчас речь о взаимоотношениях между ними. А свои условия должно диктовать СУ-13, применять самые жесткие меры к тем, кто, видите ли, хочет по-своему, с большей выгодой для себя вести строительство. Это права, это обязанности генподрядчика.

Затягивается ввод в действие котельной на промбазе. Среди причин, названных Б. Н. Вахромеевым, есть и такая: «НПУ «Мегионнефть» должно выдать проектное решение по строительству нефтепровода». Но тут давайте обратимся к другому письму, ОКСа НПУ, в котором читаем следующее: «На строительство нефтепровода от энергопоезда до котельной на промбазе проектная документация выдана еще в августе 1968 года. Не решен лишь вопрос подключения нефтепровода, что, конечно, не является помехой для строительства его линейной части, потому что легко может быть разрешен на месте».

Не менее важный объект — строительство бани на 101 место в Нижневартовске. Ввести ее в эксплуатацию должны были еще в прошлом году, но трест «Мегионгазстрой» объясняет этот срыв отсутствием кирпича. А вот строки из письма ОКСа: «Когда строительство бани было приостановлено из-за нехватки кирпича, за клубом «Юбилейный» возводились два двухэтажных особняка, которые до сих пор стоят незаконченными. Спрашивается, стоило ли приостанавливать работу на жизненно важном объекте, а кирпич использовать для других целей?»

Два факта — две крайне противоположные причины. Нужны ли для них какие-либо комментарии? Едва ли...

Далее. СУ-13 обвиняет заказчика в несвоевременном ведении подготовительных работ в микрорайонах 5 «А» и 6. Цитируем письмо ОКСа: «Институт «Гипротюменьнефтегаз» в конце мая выслал техдокументацию застройки шестого микрорайона, не пересчитав сметы на новые цены из-за отсутствия каталога сметных цен. Направленная техдокументация не была принята трестом «Мегионгазстрой» только по этой причине. И лишь 16 июня строители приняли ее в таком же виде. Непонятно, по какой причине была задержка, ведь инженерные работы можно было вести сразу».

Пусковым объектам — пристальное внимание, помощь! Вот над чем должен задуматься и генподрядчик, и субподрядные организации. А ссылка на необоснованные факты только затрудняет дело, вызывает лишнюю волокиту.

Наступил самый благоприятный период для ведения строительных работ, и нужно использовать его с полной отдачей, сообща искать разрешения того или иного вопроса. А кому нужна хотя бы частичная дезинформация об истинном положении дел?

В. ВОРОБЬЕВ.



ЗАВТРА — ДЕНЬ МЕТАЛЛУРГА

20 июля страна отмечает замечательный праздник — День металлурга. В этот день работники советской металлургической промышленности подводят итоги своих успехов. А они огромны. В 1968 году в СССР было выплавлено 107 миллионов тонн стали, 78,8 миллиона тонн чугуна.

В этом, четвертом году пятилетки, труженики огненной профессии стремятся достигнуть новых рубежей и довести производство стали до 112,6, чугуна — до 83,4 миллиона тонн. На предприятиях металлургии широким фронтом развернулось соревнование за выполнение взятых обязательств, за достойную встречу 100-летия со дня рождения В. И. Ленина.



На снимках: работает мартеновская печь № 1 Орско-Халиловского металлургического комбината. После реконструкции ее объем увеличен в два раза, теперь металла она будет давать больше.

Внизу — комсомолец Виктор Карпенко. Он лучший горновой бригады Е. А. Калугина, которая работает на доменной печи № 8 Магнитогорского металлургического комбината. В этом году коллектив бригады выплавил сверх плана несколько тысяч тонн чугуна.

Фотохроника ТАСС.

Книга не знает преград

В нашей области быстрыми темпами развивается промышленность, строительство, сельское хозяйство. В связи с этим уделяется большое внимание подготовке и воспитанию кадров: открываются новые вузы, средние специальные учебные заведения. Растет спрос на книги. Этот спрос призваны удовлетворять библиотеки.

Но ни одна библиотека не в состоянии ответить в полной мере на разносторонние запросы всех читателей, пользуясь только своим фондом. Поэтому даже самые крупные библиотеки прибегают к использованию фондов других библиотек путем межбиблиотечного абонемента.

Самым крупным книгохранилищем нашей области является областная библиотека, располагающая универсальным фондом около 600 тысяч экземпляров книг и патентов. Библиотека получает обязательный экземпляр книг, выходящий по профилю нашей области. Ежегодно фонд библиотеки пополняется на 30 тысяч экземпляров книг и 30 тысяч патентов. Ежеквартально областная библиотека информирует районные библиотеки о поступлении новой литературы по сельскому хозяйству, строительству, нефти и газу, транспорту и другим темам.

Но еще многие библиотеки области не пользуются предоставленными им правами при удовлетворении запросов читателей, зачастую отказывают им, не обращаясь не только в областную библиотеку, но даже в районные. Объясняется это нежеланием нести ответственность за взятые из других библиотек книги, отсутствием денег на пересылку или незнанием правил пользования межбиблиотечным абонементом. Некоторые читатели и даже работники библиотек не знают, как стать абонентом областной библиотеки и как получить книги из ее фонда.

Каждый житель нашей области может пользоваться фондами областной библиотеки. Читатель дает в местную библиотеку заявку на книги, отсутствующие в ее фонде, а та уже пересылает ее в областную библиотеку. Книга будет приходить на адрес библиотеки, приславшей заявку. В тех населенных пунктах, где нет библиотек, читатель сам высылает заявку в областную библиотеку и книга будет прислана в адрес читателя. Применение межбиблиотечного (МБА) и заочного (ЗА) абонемента необходимо, в частности, для обслуживания передовиков промышленности и сельского хозяйства, для обслуживания специалистов с высшим и средним образованием, руководящих работников, лекторов и пропагандистов и, в первую очередь, тех, кто работает в небольших городах и сельских местностях и нуждается в специальной литературе, отсутствующей в местных библиотеках. По МБА и ЗА высылается научная, научно-практическая, учебная и другая литература.

Ждем ваших заявок, товарищи читатели!

Н. ЧИКИШЕВА,
старший библиотекарь отдела МБА.

РУБЛЬ ЗА ПРОЕЗД

В редакцию пришло письмо, в котором наш нештатный корреспондент В. Андреев сообщает о тех трудностях, которые приходится испытывать пассажирам, желающим попасть в аэропорт: «С утра люди беспокойно узнавали, как бы добраться до аэропорта. На дверях висело объявление, что катер возит людей в аэропорт и обратно, но увы... рейсов не было. Около дебаркадера стоял теплоход «Фрегат». Из рубки вышел заспанный не то капитан, не то помощник и объявил, что может «подкинуть» до аэропорта. Желающих ехать набралось до 20 человек, и «капитан» тут же стал собирать с каждого по рублю. У кого не было денег — просил сойти на берег. Я не знаю какого ведомства этот пароход, но знаю одно, что так советский человек не должен поступать».



Шестьдесят тысяч холодильников «Океан» получат в этом году с Уссурийского машиностроительного завода жители Дальнего Востока и Восточной Сибири. Новый комплекс цехов по производству холодильников расширяется. К концу 1971 года здесь будет выпускаться 200 тысяч аппаратов.

Фотохроника ТАСС.

НИЖНЕВАРТОВСК
РЕДАКЦИИ ГАЗЕТЫ „ЛЕНИНСКОЕ ЗНАМЯ“

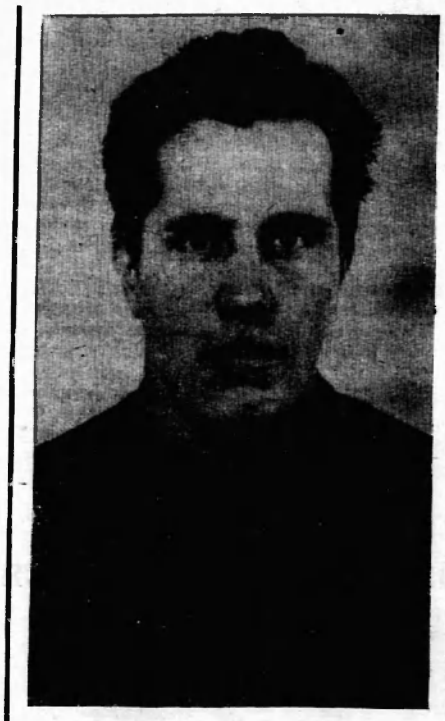

Славно трудится в коллективе управления механизации № 5 бульдозерист В. С. Нажмутдинов. Мощная машина, доверенная опытному механизатору, послушна его рукам. До 140 процентов он выполняет дневные нормы-задания. За хорошие производственные дела ему присвоено звание ударника коммунистического труда, а за умелое использование техники — «Лучший по профессии».

В том, что сейчас функционирует центральный товарный парк, есть немалая доля труда и бульдозериста УМ-5 В. С. Нажмутдинова.

На снимке: бульдозерист В. С. НАЖМУТДИНОВ.

Фото Н. СКОСЫРЕВОЙ.

Мега и ее родня

Мегион, страна Мегиония... Эти названия стали также широко известны сейчас как, например, Оургут. С ростом известности местности появляется и интерес к ее названию, ее происхождению, значению.

По поводу происхождения «Сургута» существовало несколько вариантов, но наиболее удачным представляется объяснение, приводимое краеведом Ф. Я. Показаньевым, который переводит его с хантыйского как «рыбий сор». Пожалуй, это неплохо согласуется с природными условиями местности.

А вот с чем связано образование «Мегиона»? Слово не походит на хантыйское. Естественным, кажется, связать его происхождение с названием протоки — «Мега». Но это только частичное решение. Какова же этимология «Меги?» Как-то в одной газете прочитал: «Мега» — имя богини. Романтично? Пожалуй... Но, отнюдь не обоснованно. Пожалуй, также необоснованно видеть в этом связь между формой протоки и формой греческой буквы «омега» (сравните букву «дельта» и форму дельты — аккумулятивное образование устьевых частей ряда рек).

А если заглянуть к Далю? Может быть, здесь можно найти объяснение? Так и есть. «Мег» — речной мыс, нос, слово, известное на севере Архангельской и других областей. У нас Мегион и Мысовая Мега расположены на выпуклых в плане участках берегов. Да и у Меги, что в средней части протоки, изгиб русла хотя и не столь отчетливо, но выражен.

Так не связано ли происхождение названия протоки с термином «мег», ставшим сначала собственным названием ряда поселений, а затем перешедшим и на протоку? Но чаще бывает наоборот: название реки переходит на населенные пункты (Воронеж, Омск и другие). Возможно, что термин «мег» в форме «Мега» с дополнительным содержанием «излучина реки» первоначально был присвоен все же протоке. Это надо еще уточнить. Во всяком случае, несомненно, что название это было занесено на берега Оби выходцами из северных губерний Европейской России, где и сейчас еще бытуют различные меги, правда, далеко не столь известные, как их тюменские тезки.

Г. РУСАКОВ.

НЕЗАБЫВАЕМЫЕ СПЕКТАКЛИ

Закончились гастроли Тобольского драматического театра, но память о выступлениях сохранится надолго. Это и потому, что репертуар театра современен и главное потому, что воплощенные идеи авторов яркие, верные.

Театр открыл свои гастроли спектаклем «Соловьиная ночь» лауреата Ленинской премии Ежова. Хорошая пьеса. И спектакль получился замечательный.

...Отгрохотала канонада войны. В первые дни затишья, когда наши доблестные воины, советские солдаты, находящиеся в Германии, видят чистое небо, а не «воздух», реку, а не водный рубеж, поют соловьи. Настала пора мирной жизни. И здесь, в немецком городе, советские воины призваны помочь населению в налаживании жизни без фашистской тирании.

Солдаты уходят в увольнительную. Сержант Бородин встречает немецкую девушку, которая с ужасом смотрит на него, ожидая смерти. Так было напугано население. Девушка бросается в реку, не умея плавать. Она могла утонуть, если бы не Бородин, который спасает ее. Постепенно она начинает понимать, что советские солдаты не звери, а гуманные люди, которые не нападают, а защищаются от агрессоров. Между немецкой девушкой и русским парнем возникает симпатия друг к другу. Оба они потеряли родных, погибших во время войны.

Бурно развиваются события в пьесе: Бородин опоздал вернуться с увольнительной, ему угрожает неприятность по службе. Благодаря вмешательству товарищей и начальства, сумевших разобраться в истине, Бородин избегает сурового наказания. Немецкая девушка молит о том, чтобы никогда не было войны, чтобы люди не убивали друг друга. Это звучит сильно и в унисон со всеми сидящими в зале, также желающими мира на земле. Хороший спектакль. Он взволновал зрителей.

Хорошо поставлены спектакли «Десять суток за любовь» и «Коварство и любовь».

В заключение гастролей была показана бытовая драма А. Успенского «Волнение семьи Зимних». Этот спектакль также по своему волнует и запоминается ярким исполнением ролей актерами. В нем судьба молодых и пожилых. Семья... Это очень сложная жизнь. Когда из-за пустяков она начинает рушиться, когда к семейной жизни подходят легкомысленно, это травмирует сердца людей и оставляет тяжелый след на всю жизнь.

Спектакль вызывает размышления и поучителен как для молодежи, так и людей пожилых. Не делать опрометчивых поступков, бережно хранить любовь и взаимное уважение, веру в человека — вот идея спектакля. Она находит отражение в умах и сердцах зрителей.

На этот раз гастроли театра прошли особенно успешно. Жаль только, что не все жители поселка присутствовали на спектаклях. Да это и не удивительно. Ведь чаще наша молодежь хочет видеть эстрадные концерты и привыкла к этому легкому жанру.

«Театр — это трибуна, с которой можно много сказать людям добра», — говорил Н. В. Гоголь. Поэтому спектакли нужны и необходимы. Они помогут изжить все недостатки, сделать каждого человека еще лучше. Уметь правильно смотреть на жизнь, верно разбираться в своих поступках.

Успехов Вам, дорогие тобольчане! Вы делаете благородное дело по эстетическому воспитанию молодежи.

Н. НЕЛИДОВ,
директор клуба «Юбилейный».

Как уберечь насаждения?

Мы живем в старой части поселка Нижневартовска. Каждую весну мы только и знаем, что «караулим» свои зеленые насаждения от коров. Этой весной пришла большая вода, так может поэтому у нас прямо на улице пасутся лошади. Протянув головы через забор, они съедают саженцы, вырывая их с корнем. Зачем же мы устраиваем субботники и воскресники по благоустройству поселка? С болью в сердце приходится смотреть, как гибнут деревья. Хотелось бы знать, почему скот пасется на наших улицах?

Из письма И. АЛЕШКОВОЙ,
переулок Рыбников, 23.

Молодежь США ведет настойчивую борьбу за прекращение грязной войны во Вьетнаме. В городах США проходят антивоенные демонстрации, выступления студенчества против милитаризации учебного процесса, за искоренение расовой дискриминации в просвещении и демократизацию всей системы высшего образования.



На снимке: солдаты национальной гвардии на территории Калифорнийского университета в Беркли во время недавних волнений студентов этого учебного заведения.

Фото Намера Пресс — ТАСС.

На очереди — „лазерная пушка"

В прошлом месяце японские ученые и специалисты успешно использовали лазерный луч для измерения расстояния до искусственных спутников Земли. Ныне они работают над решением новой задачи — разработкой «лазерной пушки», которая бы могла измерять расстояния от Земли до ее естественного спутника — Луны.

Очередное задание поступило в Японию из США. Как известно, Соединенные Штаты, в случае успешного осуществления запланированного проекта «Аполлон-11», намерены установить на поверхности Луны зеркальный отражатель, который впоследствии можно было бы использовать для различных исследований и, в частности, измерять расстояния от Земли до Луны. Этот отражатель состоит из сотни призматических зеркал диаметром 3,75 сантиметра каждое. Все они вмонтированы в алюминиевую оправу — ящик размером 50х50 сантиметров и высотой 10 сантиметров.

Для того, чтобы получить данные о расстоянии до Луны, нужно направить в этот рефлектор мощный лазерный луч и затем поймать его отражение. Промежуток времени, за который луч достигнет Луны и возвратится обратно, дает возможность вычислить расстояние до нашего естественного спутника. Предполагается, что все «путешествие» лазерного луча займет около 2,5 секунды.

Созданием мощной лазерной установки для этого эксперимента и соответствующих наземных сооружений занимается та же самая фирма «Хитати», которая ранее разработала систему слежения за искусственными спутниками Земли с помощью лазера. Помогать в этом деле фирме будут ученые и специалисты Токийской астрономической обсерватории.

А. БИРЮКОВ.

Сборные Советского Союза готовятся



В начале сентября национальная сборная СССР в четвертый раз примет старт в отборочных играх чемпионата мира. У только что созданной олимпийской команды тоже не менее ответственная задача — наконец-то войти в число 16 финалистов Олимпиады 1972 года. Молодежная команда, как известно, в следующем сезоне выступит в чемпионате Европы, и юношеская — весной следующего года в Шотландии примет участие в очередном XXIII турнире УЕФА — неофициальном первенстве Европы.

Хорошее впечатление оставляет сейчас игра советской юношеской сборной команды, которая недавно в ГДР на XXII первенстве УЕФА стала бронзовым призером турнира. В составе команды «18-летних» выделяются Виктор Звягинцев из донецкого «Шахтера» — центральный защитник, которого можно смело уже сейчас ставить в основной состав команды мастеров. В нападении очень опасны Игорь Григорьев из московского «Спартака» и Виталий Шевченко из бакинского «Нефтчи». Первый 4 июня дебютировал в основном составе взрослой команды и уже на 11 минуте забил гол в ворота ленинградского «Зенита». Виталий еще в прошлом году выступал за основной состав «Нефтчи».

В олимпийской сборной прочное место заняли совсем еще молодые Валерий Кузьмин и Стефан Решко из одесского «Черноморца», Оганес Заназаняи из ереванского «Арарата» и Анатолий Зинченко из армейского клуба Ростова-на-Дону. Каждый по своему характерен: Валерий — атакующий полузащитник, Стефан — цепкий игрок обороны, Оганес — может в любой момент нанести завершающий удар по воротам соперника и, наконец, Анатолий — центральный нападающий с большим объемом действий в атаках. Не будет ничего невероятного, если в скором времени мы увидим эту четверку в национальной сборной СССР.

Молодежная сборная составлена из футболистов, не выступающих за лучшие двадцать клубов страны, но тренеры ведущих команд уже взяли на заметку многих ее игроков, например, Владимира Каньшина из ферганского «Нефтяника» и Геннадия Климанова из казанского «Рубина».

Прочное место в первой сборной СССР заняли Анатолий Пузач, Виталий Хмельницкий из киевского «Динамо», Геннадий Еврюжихин из московского «Динамо». Анатолий опасен прямо перед воротами, его удары неожиданны и точны. Виталий и Геннадий — левые крайние нападающие. Кто из этой пары сильнее — сказать трудно.

Тренерский совет Федерации футбола СССР, по рекомендации которого отбираются игроки в сборные (в состав совета входят тренеры 20 ведущих клубов страны), решил проверить в действии свои главные резервы. В июне в Москве состоялся пятичасовой турнир 4 сборных команд. Как и ожидалось выиграла его первая сборная, победившая в финале олимпийцев 1:0 (гол забил Хмельницкий). Хорошо выступили юноши. Они не проиграли ни олимпийцам, ни молодежной сборной (0:0, 1:1).

Первые смотрины не будут последними. 16 июля во Львове встретились в контрольном матче первая и олимпийская сборные, а в августе, видимо, состоится второй блиц-турнир четырех.

Ан. НИКОЛАЕВ. корр. ТАСС.

На снимках: сборная СССР по футболу. Слева направо — в первом ряду — В. Мунтян, А. Пузач (оба — «Динамо» Киев), А. Илиади («Динамо», Тбилиси), Г. Еврюжихин («Динамо», Москва), С. Метревели («Динамо», Тбилиси); во втором ряду — В. Пономарев (ЦСКА), М. Хурцилава («Динамо», Тбилиси), Е. Рудаков («Динамо», Киев), А. Шестернев (ЦСКА) — капитан команды, А. Еськов (СКА, Ростов), Р. Двоздаушвили («Динамо», Тбилиси).

В борьбе за мяч, слева — В. Кузьмин (Олимпийская сборная) и В. Хмельницкий (сборная СССР).

Фотохроника ТАСС.

В шлюпке было четверо

Николай Михайлов

Отрывок из повести

(Продолжение. Начало в №№ 84, 85, 86).

Когда новый вал с ревом прокатился через головы, возле шлюпки уже одного не досчитывались. Волна смыла механика Дурасова. Трое напряженно глядели по сторонам, ожидая появления товарища. Но кроме сумасшедше скачущих волн, вокруг ничего не появлялось.

— Вот и потеряли одного, — произнес капитан, выждав минутное затишье, — не стало хорошего человека... Он сказал это с удивительным спокойствием, точно констатировал самый обычный факт. Двое молчали. Ничего больше не сказал и капитан. Всем было ясно, что оторваться от шлюпки — значит, погибнуть. А поэтому, надо держаться... держаться...

Но это легко сказать. Шлюпку, словно яичную скорлупку, швыряет, крутит, переворачивает, волна то и дело перехлестывает через головы, норовит смыть, унести. А тут еще — сапоги... Большие резиновые сапоги... Залитые водой, они гирями повисли на ногах, и никакие усилия снять их не помогают...

Когда очередной клокочущий вал прошелся над головами и стал затихать, удаляясь, холодильщик Хиляев с обычной для него сдержанностью сказал:

— Все, ребята... конец. Больше сил нет...

— И у меня на исходе, — в тон ему проговорил Пименов, — эти сапоги, черт бы их побрал...

Галя с ужасом смотрела на мужчин: «Что они говорят! Почему конец? Нет... нет! Не может быть...»

Сквозь белопенную сутолоку волн метнулся ее крепкий позеленевший голос:

— Не, надо, слышите!... Не смейте так говорить... Мы должны держаться... Не может быть, чтобы нам не помогли.

Галя испытующе глядела то на одного, то на другого. Она ждала, что они скажут. Но с их накрепко сжатых губ не сошло ни слова, лишь какое-то подобие горькой иронической усмешки застыло на окаменевших лицах.

Шлюпку подбросило вверх, и Галя на мгновение увидела, как над высокими отсеями морозилки взлетела сигнальная ракета.

— Нас заметили! — радостно закричала она, — я видела ракету... Нас спасут!

— Нет, нас уже никто не спасет, — отрезал Пименов, — такая уж наша судьба — плавать и умирать в море. А ты держись, Галинка, — неожиданно потеплевшим голосом продолжал капитан, — одну тебя шлюпка свободно удержит... помощь должна прийти...

— А вы? — испуганно спросила Галя.

— А мы, кажется, доскдались. Видишь... Вот он идет...

Впереди дыбился, наступая на шлюпку, гигантский косматый вал. Галя до ломоты в пальцах стиснула борт шлюпки и закрыла глаза. Тяжелый поток с силой толкнул в грудь, окутал лицо и понес. Галя лихорадочно шарила руками вокруг, пытаясь нащупать выскользнувшую опору. И когда, всплыв на поверхность, она открыла глаза, шлюпка бесформенным пятном темнела далеко впереди. Возле нее никого не было.

«Где же они?»

В эту секунду перед глазами возникли, погруженные в воду по самые подбородки, головы товарищей. Они медленно проплывали мимо, отдавшись в полную власть моря.

«Почему они не плывут к шлюпке?»

Страшная догадка пронзила сознание. Галя рванулась к ним. Желание помочь, не дать погибнуть близким ей людям на мгновение заслонило все остальное. Но волна отталкивала, не давала приблизиться. Повернув голову, Галя увидела шлюпку всего в нескольких метрах от себя. Ее подбило волной.

— Сюда-а-а! — закричала Галя. Давайте сюда-а... Здесь шлюпка-а-а!!!

— Держись, Галинка-а-а... тебе жи-и-ить! — донеслось в ответ. — ...кажи наши-и-им... ...минают лихо-о-ом...

Два темных пятнышка, подобно поплавкам, еще некоторое время колыхались перед глазами, потом медленно и покорно скрылись под водой. Галя осталась одна. Неожиданно возникший страх полоснул душу. В сознании на мгновение вспыхнули, завозились жуткие мысли: «Все... теперь моя очередь...» Взгляд бесцельно блуждал по взрыхленной поверхности моря. Попавший в поле зрения еле различимый темный предмет вывел Галю из минутного оцепенения: «Шлюпка!.. Ее оставили для меня... Значит надо жить... жить!..

Собрав оставшиеся силы, Галя гребла к мечущемуся среди волн крошечному деревянному островку. Но шлюпка, словно помыкая человеком, то приближалась, то снова уносилась, подхваченная волной. «Все равно не уйдешь, проклятая», — в исступлении шептала Галя. И, впившись глазами в силуэт шлюпки, продолжала погоню. Вскоре она почувствовала, что слабеет. Мышцы рук и ног стали какими-то деревянными. На глазах Гали выступили слезы, обожгли похолодевшие щеки. Она плакала от злости и досады на шлюпку, которая никак не давала себя изловить. И тут волна, свирепая и беспощадная волна, вдруг подобрела, сжалилась над своей пленницей. Подхватив шлюпку, она бросила ее навстречу Гале.

(Окончание следует).

Редактор **В. НОРЧЕМНИН.**

ТЕЛЕПРОГРАММА

СУББОТА, 19 ИЮЛЯ

20.00 Фильм **«Клад комиссара».**

20.20 Передача **«Рассказы о профессиях».**

20.40 Художественный фильм **«Двадцать лет спустя».**

22.00 Для тех, кто любит кино. **Музыкальная передача.**

ВОСКРЕСЕНЬЕ, 20 ИЮЛЯ

12.00 Художественный фильм **«Конек-горбунок».**

20.00 Концерт молодежного ансамбля **«Ровеснини».**

21.00 **Кинорепортаж с Самотлора.**

21.15 Художественный фильм **«Комедия с дверной ручкой».**

Нижневартовская типография управления по печати Тюменского облисполкома Заказ 610.

Пролетарии всех стран, соединяйтесь!

ЛЕНИНСКОЕ ЗНАМЯ

ОРГАН НИЖНЕВАРТОВСКОГО РАЙОН НОГО КОМИТЕТА КПСС И РАЙОННОГО СОВЕТА ДЕПУТАТОВ ТРУДЯЩИХСЯ ТЮМЕНСКОЙ ОБЛАСТИ

№ 88 (2602) Год издания 27-й | ВТОРНИК, 22 ИЮЛЯ 1969 ГОДА | Цена 2 коп.

Партийное собрание — школа воспитания

Устав партии гласит: партийное собрание является высшим органом партийной организации. Собрание — это самая широкая коллегия, которая обеспечивает ленинский принцип коллективности руководства промышленностью, строительством, транспортом, связью, общественной жизнью. Именно на собрании прежде всего осуществляется внутрипартийная демократия, а коммунисты чувствуют себя подлинными хозяевами организации.

Выдвинутая XXIII съездом КПСС задача дальнейшего повышения роли и боеспособности первичных партийных организаций, активизации всех коммунистов успешно решается там, где хорошо используют силу партийного собрания. Это наблюдается в парторганизациях УМ-5, НПУ «Мегионнефть», СМУ-5, где коммунисты регулярно обсуждают вопросы авангардной роли членов партии.

Однако парторганизации СУ-12, орса НПУ «Мегионнефть», Ваховской нефтеразведочной экспедиции, промыслово-геофизической конторы, СУ-18 по два—три месяца не проводят партсобрания. А там, где они проходят нерегулярно, там нет правильно поставленной партийной работы. В них, как правило, наблюдается и слабая активность, отсутствие деловой критики, коммунисты уходят из-под влияния партийной организации. Это есть почва для нарушения общепринятых партийных норм.

Важное место занимает выбор правильной повестки дня. Успех там, где обсуждение вопросов идет от жизни. Выполнение производственного плана должно быть в центре внимания партийных собраний. Но это не значит, что данные вопросы надо обсуждать каждый месяц. Надо найти главное, отчего зависит успех. В одном случае это техническое отставание какого-либо участка, плохое использование оборудования, в другом — недооценка роли специалистов, в третьем — равнодушное отношение администрации к быту людей, отсутствие заботы о повышении квалификации и общеобразовательного уровня рабочих.

Шаблона в повестке дня нет. Ее выбор зависит от бюро, секретарей, активности коммунистов, изучения состояния дел в коллективе, советов партгруппоргов, повседневных личных встреч, изучения вопросов, заданных пропагандистам, агитаторам, заявлений, писем трудящихся.

Чтобы собрание было средством выработки единства мнений, школой воспитания коммунистов, его надо правильно готовить и проводить. Для этого необходимо детально изучать вопросы повестки дня, подобрать хороших докладчиков, своевременно извещать коммунистов, выбирать время, когда максимум коммунистов может присутствовать, привлекать специалистов, беспартийных, подключать комсомол, профсоюз.

Сердцевиной любого собрания является доклад, который должен быть политическим и партийным, давать направления к выступлениям, формулировать мнение, обобщать опыт, вскрывать причины недостатков, ставить задачи. Необходимо делать информации о выполнении ранее принятых решений, чаще ставить отчеты коммунистов на партийных собраниях.

От хорошо подготовленного собрания будет зависеть и конкретность решения.

Ленинская трудовая перекличка



В КОНЦЕ НАПРЯЖЕННОГО ТРУДОВОГО ДНЯ ВСЕГДА МОЖНО ПОГОВОРИТЬ О ПРОИЗВОДСТВЕННЫХ ДЕЛАХ. А ОНИ У БРИГАДЫ ВОДИТЕЛЕЙ АВТОБАЗЫ № 95 НЕПЛОХИЕ. ВСТАВ НА ТРУДОВУЮ ВАХТУ В ЧЕСТЬ 100-ЛЕТИЯ СО ДНЯ РОЖДЕНИЯ В. И. ЛЕНИНА, ШОФЕРЫ А. И. ПУЗАНОВ, А. В. МИКУШИН, Ю. В. ВАРФОЛОМЕЕВ И Н. С. ЮДЕННОВ БОЛЕЕ ЧЕМ В ПОЛТОРА РАЗА ПЕРЕВЫПОЛНЯЮТ СМЕННОЕ ЗАДАНИЕ.



Идет по стране Всесоюзный Ленинский зачет. Это своеобразный отчет молодежи о свершенных делах, рапорты партии о встрече юбилея вождя. Бульдозеристу СУ-909, комсомольцу Ивану Джумиля выпала ответственная и почетная задача — строить бетонную дорогу на Самотлор. И он справляется с ней успешно. Его трудовой успех — взнос в фонд Ленинского зачета.

Транспортники—юбилею вождя

На одном из ответственных участков наступления на большую нефть Самотлора трудится коллектив автобазы № 95. Совместно с СУ-909 транспортники прокладывают автодорогу с твердым покрытием, идущую через болота к этой уникальной кладовой «черного золота».

Значение бетонки трудно переоценить. Сейчас только зимой нефтяники, буровики, строители могут перебрасывать на Самотлор мощную технику, оборудование для промыслов и буровых, строительные материалы и выполнять основной объем работ. А при тех темпах обустройства нефтяного гиганта, что определены, этого явно недостаточно. Выручает, несколько, воздушный транспорт, но в НПУ, например, расходы на него составляют треть себестоимости нефти.

Транспортники понимают важность поставленных перед ними задач, а потому трудятся с большим напряжением, систематически перевыполняя плановые задания. Уже с первых шагов своей деятельности в районе коллектив вышел в число передовых предприятий.

За успехи в труде транспортникам в честь 50-летия Советской власти было вручено на вечное хранение Красное знамя райкома партии и райисполкома. Автобаза всегда идет в числе лучших предприятий треста «Тюменьдорпрой», и по итогам работы в первом полугодии у ней осталось переходящее Красное знамя треста.

Что же это за успехи? План шести месяцев по грузоперевозкам транспортники завершили на 184 процента. При задании 550 тысяч перевезено 941,6 тысячи тонн груза. План в приведенных тонно-километрах выполнен на 141,1 процента.

Этому способствовала ударная работа шоферов, ремонтников, организация двухсменной работы, хорошее техническое состояние транспорта. Действительно, если коэффициент технической готовности парка планировался 0,79, то фактически — 0,823, коэффициент использования парка соответственно — 0,57 и 0,62.

Одним из главных показателей работы предприятия сейчас служит снижение себестоимости, получение им прибыли. За полгода снижение стоимости одной тысячи тонно-километров составило 1,23 рубля, получено 59,7 тысячи рублей прибыли вместо 27 тысяч, сэкономлено около 16,5 тысячи литров горючего.

Партийная, профсоюзная и комсомольская организации проводят большую воспитательную работу среди коллектива. Сейчас у нас 35 лучшим производственникам присвоено звание ударника коммунистического труда, 98 человек борются за право называться ими.

В автобазе активно работает общественный отдел кадров, возглавляет который член партбюро предприятия Петр Иванович Четверин. В него вошли: член месткома Н. М. Любушин и секретарь комсомольской организации И. Шулаев. Общественный отдел кадров ведет тщательную работу по подбору водителей, ремонтников, знакомит новичков с производством, проверяет систематически их работу, их жизнь в быту. Все это способствует закреплению настоящих тружеников на предприятии.

По итогам работы на первое место вышла бригада шоферов Э. Нагуманова и ремонтников Н. Шулаева. Лучшими по профессии признаны водитель А. П. Тимофеев и медник-вулканизаторщик П. И. Четверин. В коллективе по праву гордятся передовиками производства шоферами В. Ф. Свиридовым, В. М. Устиновым, А. М. Суковенко, А. Г. Дьячковым; ремонтниками В. В. Зуевым, В. А. Баженышевым, Н. М. Любушиным и другими.

Сейчас перед автобазой стоят большие задачи. До конца года нужно перевезти 660 тысяч тонн груза, чтобы дороги на Самотлор и Мегион строились еще быстрее.

Коллектив автобазы, идя навстречу 100-летию со дня рождения В. И. Ленина, полон решимости работать еще лучше, активнее участвовать в общественной жизни района, встретить знаменательный юбилей в звании коллектива коммунистического труда.

Л. СИВАН,
начальник автобазы № 95.
Б. СЫРЕЙЩИКОВ,
секретарь парторганизации.
Фото И. ЯСЬКО.



БЕТОННАЯ ДОРОГА НА САМОТЛОР. ЕЕ СЕГОДНЯ СМЕЛО МОЖНО НАЗВАТЬ «ДОРОГОЙ ЖИЗНИ». СПЛОШНЫМ ПОТОКОМ ПО НЕЙ ПОЙДУТ ГРУЗЫ НЕФТЯНИКАМ, БУРОВИКАМ, СТРОИТЕЛЯМ-МОНТАЖНИКАМ.

А СЕЙЧАС ЕЕ СТРОЯТ ДОРОЖНИКИ СУ-909. ВСЕ РАБОТЫ ВЕДУТСЯ СТРОГО ПО ГРАФИКУ. РАССТУПАЕТСЯ ТАЙГА, ОТСТУПАЮТ БОЛОТА. А ДОРОГА ВСЕ ДАЛЬШЕ И ДАЛЬШЕ УХОДИТ К САМОТЛОРУ.

РОЛЬ КОММУНИСТА В ПАРТОРГАНИЗАЦИИ

В ДНИ подготовки к 100-летию со дня рождения В. И. Ленина мне хотелось бы напомнить всем членам и кандидатам в члены КПСС о высоком долге каждого коммуниста быть в авангарде рабочего класса, об идейной убежденности, принципиальности и стойкости в борьбе за коммунистические идеалы, за претворение в жизнь политики партии. Чтобы на деле стать таким бойцом, надо каждому из нас настойчиво изучать революционную теорию марксизма-ленинизма, применять ее на практике, активно участвовать в работе партийной организации.

Коммунистов у нас немало, кто личным примером увлекает других, кто действительно идет в авангарде. И это не просто трудолюбивые, но и очень интересные по своему внутреннему складу, по жизненному опыту люди. Например, член КПСС с 1931 года Алексей Ивалович Гришин работает в нашем районе уже четыре года. Он все время на виду как беспокойный человек за дела в коллективе, за состояние работы партийной и профсоюзной организаций. Сейчас он возглавляет постройком СУ-13.

Коммунист Аркадий Егорович Емельянов, бригадир плотницкой бригады СУ-12, прибыл в наш район из Березово. Здесь он трудится уже шесть лет, внося свой скромный вклад в обустройство Мегионского месторождения нефти, своими руками создает жилищно-бытовые условия разведчикам, нефтяникам, строителям.

Николай Константинович Страхов, член КПСС с 1943 года, работает шофером в автобазе № 9. Это беспокойный коммунист, который в равной степени болеет за партийные и производственные дела в коллективе. Это передовик производства, ударник коммунистического труда, активный участник в проведении общественных мероприятий. Или возьмем коммуниста Леонида Георгиевича Смирнова, члена партии с 1947 года. На Севере он трудится более 25 лет. В настоящее время работает в УМ-5 заместителем начальника. Товарищ Смирнов любит работать, он весь отдается ей, много уделяет внимания быту людей в общежитиях. Леонид Георгиевич — член бюро цеховой парторганизации и член парткома. Трудно, слов нет, но он делает все, что ему поручается.

У нас немало людей больших дел, которыми парторганизация по праву гордится, считая их своим золотым фондом, учителями и наставниками молодых кадров. Перечислить их всех невозможно. Они действительно задают тон на производстве, активно работают в парторганизации, выполняют свой священный долг коммуниста так, как требует Устав КПСС.

Нам здесь, на Севере, нужны стойкие коммунисты, борцы, которые могут поднять, вдохновить, повести за собой людей. И хочется сделать серьезный упрек тем коммунистам, которые, имея приличный партийный стаж и возраст, совершают поступки, граничащие с грубейшим нарушением Устава КПСС. Так, коммунист Л. Н. Белинский, инженер по технике безопасности УПТК, 16 июня явился на работу в нетрезвом состоянии. На приказание покинуть предприятие, он наоборот организует пьянку с рабочими в складе. На второй день он явился опять в нетрезвом состоянии. Спрашивается, какова цена такому коммунисту?

В Уставе КПСС записано: «Партия освобождается от лиц, нарушающих Программу, Устав КПСС и компрометирующих своим поведением высокое звание коммуниста». За грубое нарушение трудовой и партийной дисциплины строго наказан коммунист СУ-12 Н. С. Черкашин. Находясь у руля руководства профсоюзной организацией, тов. Черкашин допустил пьянку и невыход на работу.

Члену партии В. М. Блаженкову коммунисты СУ-18 на отчетно-выборном собрании доверили быть их вожаком, избрав его секретарем парторганизации. Но тов. Блаженков не оправдал доверия коммунистов, запустил партийную и воспитательную работу в коллективе. В этом коллективе плохо организовано социалистическое соревнование и движение за коммунистический труд. Партийный комитет освободил тов. Блаженкова от обязанностей секретаря цеховой парторганизации, объявил ему партийное взыскание.

БОЕСПОСОБНОСТЬ каждой первичной организации находится в прямой зависимости от политической зрелости коммунистов, их принципиальности непримиримости к недостаткам. Если коммунисты всюду — и на производстве, и в общественной жизни, и в быту — выступают вожаками и организаторами, то мобилизующая сила парторганизации будет, несомненно, на должном уровне. Учитывая это, XXIII съезд КПСС со всей остротой поставил задачи и дальше поднимать звание и значение члена партии, повышать чувство ответственности каждого коммуниста за состояние дел в своей организации и в партии в целом.

Съезд исходил из ленинских указаний о том, что показных членов партии нам не надо и даром. «Лучше, чтобы десять работающих не называли себя членами партии, — говорил В. И. Ленин, — чем чтобы один болтающий имел право и возможность быть членом партии».

Трижды Герой Социалистического Труда Туросункулов, говоря о чести и совести, сравнивал эти два понятия с родниковой водой: «Вот таким должен быть коммунист, тем более руководитель, — чист, как родниковая вода». Партийная организация не регламентирует жизнь коммуниста, но и не может относиться безразлично к тому, как себя ведет коммунист в быту, в общественных местах, т. е. вне сферы производства.

К сожалению, далеко не всеми коммунистами усвоено, что нормы коммунистической морали для коммуниста столь же обязательны, как и другие уставные нормы. У нас иногда проявляется трудно объяснимая терпимость к недостойному поведению коммуниста в быту. Не пора ли нам быть более требовательным к таким поступкам, как недостойное поведение в семье, невнимание к воспитанию детей, злоупотребление спиртными напитками.

Для коммуниста-борца, проникнутого великой идеей беззаветного служения партии, народу, Родине, немыслим разлад между словом и делом, между общественной деятельностью и личной жизнью, между передовой ролью на производстве и отсталым поведением в быту. Коммунист и в быту должен оставаться передовым человеком, как от него этого требует Устав КПСС.

Требования морального кодекса строителя коммунизма, зафиксированные в Уставе КПСС, представляют собой важнейшие обязанности члена партии, его нравственные нормы. Молчание, безразличное отношение коммунистов в таких случаях, когда они видят, что рядом стоящий товарищ творит безобразия, пьянствует, прогуливает — грош цена такому коммунисту, который живет по принципу «моя хата с краю».

Первичная партийная организация заботится о повышении авангардной роли коммунистов в труде, общественно-политической и хозяйственной жизни предприятия, колхоза, учреждения, учебного заведения и т. п.

Партийная организация должна добиваться, чтобы каждый коммунист во всей своей жизни соблюдал сам и прививал трудящимся нравственные принципы, изложенные в Программе КПСС — в моральном кодексе строителя коммунизма.

Из Устава КПСС.

ЗАОЧНЫЙ СЕМИНАР СЕКРЕТАРЕЙ ПАРТОРГАНИЗАЦИЙ

Беседу ведет секретарь парткома треста «Мегионгазстрой» В. С. Смирнов.

Краткие выводы

Коммунистическая партия — это авангард советского народа, его передовой отряд. А каждый коммунист — боец этого отряда. Значит, он должен быть на самых передовых позициях, на переднем крае борьбы советского народа за коммунизм.

Настоящего коммуниста всегда должно отличать высокое сознание своего общественного долга. Он носитель самых передовых, революционных идей, убежденный борец за торжество коммунистических идеалов. Воспитывать членов организации, повышать их теоретические знания — важнейшая обязанность каждой партийной организации.

Долг секретаря парторганизации, членов бюро, всего партийного актива — так воспитать члена партии, чтобы он служил примером коммунистического отношения к труду, был передовиком на производстве и страстным поборником нового, организатором соревнования и непримиримо относился к недостаткам.

Члену партии не должно быть безразлично, как справляется с делом весь коллектив, как трудится его товарищ, как воспитывается подрастающее поколение и многое другое.

НА ВСЕМ фоне многогранной работы парторганизации огромная роль принадлежит ее руководителю — секретарю парторганизации. С него спрашивают за все. Оступился коммунист, ему говорят: проглядел человека, вовремя не помог. Коммунист не принимает участия в общественной жизни, в партийной работе — опять упрек секретарю: не сумел найти тропинку к его сердцу. О членских взносах напомни, о предстоящем собрании уведоми лично, а то вдруг кто-нибудь не прочитает объявление и т. д.

Слов нет, секретарь отвечает за деятельность парторганизации. Но один ли он? Почему иной коммунист не сознает личной своей ответственности, почему он дожидается, когда позовут, напомнят? Почему, например, не придет и не скажет: дайте мне поручение, примите взносы и так далее.

Очевидно, нам еще внимательнее надо подходить к вопросу приема в ряды КПСС, проверять качества каждого человека — попов ли он будет активным бойцом? Добиваться активности коммунистов должны все члены парторганизации, а не один секретарь. И спрашивать надо с каждого коммуниста персонально.

В партийной работе нет мелочей. Здесь все важно. Надо нам стараться так распределять свои дела, так спрашивать за них, чтобы каждый себя на месте чувствовал и ощущал ответственность за порученное дело, чтобы вкладывал душу в дела своей парторганизации.

Я немного взял под защиту секретарей цеховых парторганизаций. Но все же должен сказать, что от их инициативы, дисциплинированности, организаторских способностей многое зависит в жизни парторганизации.

Бесспорна истина, что коммунисту надо всегда учиться. Но в нашей повседневной жизни мы встречаем членов партии, недооценивающих роль знаний, не умеющих систематически работать над повышением своего общеобразовательного и политического уровня.

В чем причина этого?

Часто мы обвиняем в этом партийные комитеты, ищем недостатки в подборе пропагандистов, в организации политической учебы, но очень редко ставим вопрос о партийной ответственности коммуниста за выполнение этой первейшей уставной обязанности. И сегодня уместно предъявить претензии и спрос к тем коммунистам, которые под всякими предлогами уклоняются от повышения общеобразовательного и политического уровня.

Учеба — первейший долг коммуниста. Политические знания необходимы члену партии, чтобы лучше выполнять свои обязанности, правильно ориентироваться в вопросах внутренней и международной жизни страны и разъяснять их беспартийным массам.

Одним из серьезнейших фактов плохой активности коммунистов является слабый контроль за исполнением принимаемых решений. И не зря по этому поводу коммунисты иногда говорят: «Только записываем, а все равно не выполняем». Правда, не все решения, но ряд постановлений действительно остаются невыполненными. Так, в июне в парторганизации автобазы № 8 было проведено партсобрание, где было решено еженедельно проводить политинформации. Составили график, наметили ответственных лиц, но дальше дело не пошло, этот пункт решения не выполняется. Не показали примера ни секретарь парторганизации тов. Альшанов, ни начальник автобазы тов. Филатов, а парторганизация за невыполнение решения ни с кого не спросила.

К этому важнейшему вопросу секретарям цеховых организаций, партбюро нужно будет повернуться лицом и уделить особое внимание. В. И. Ленин настоятельно требовал повседневно проверять работу, следить за тем, чтобы слово не расходилось с делом.

ПАРТИЙНЫЙ билет каждого коммуниста постоянно напоминает своему владельцу об обязанностях, которые он добровольно принял на себя. Свое выступление я хочу закончить словами С. М. Кирова: «Ведь партия у нас не принудительная. Но раз ты, мил человек, положил партийную книжку в карман, взял ее не за страх, а за совесть, то знай, для чего ты ее держишь. Открой глаза на нашу коммунистическую действительность».

Дорожить партбилетом, постоянно помнить о высоком звании коммуниста — это, значит, укреплять и оплачивать партию, бороться за достижение великой и светлой цели — победы коммунизма.

Как живешь, общежитие?



ВЕЧЕРОМ В ХОЛЛЕ МУЖСКОГО ОБЩЕЖИТИЯ НПУ «МЕГИОННЕФТЬ». КАЖДЫЙ ЗАНЯТ СВОИМ ДЕЛОМ. Фото А. НОВОСЕЛОВА.

КОГДА РАБОТАЕТ СОВЕТ

«Возраст» нашего общежития № 7 невелик, ему исполнилось всего полгода. Но и в этот короткий период бытовой совет общежития совместно с руководством НПУ «Мегионнефть» сделали многое, чтобы общежитие стало образцовым. По благоустройству территории вокруг здания и наведению порядка внутри помещения было проведено три субботника.

В общежитии царит чистота и порядок, в коридорах, комнатах — ковровые дорожки, на дверях — аккуратные таблички с указанием назначений комнат.

Бытсовет решает все вопросы жизни коллектива, ему предоставлена полная автономия. При совете опыта созданы активно работающие группы: санитарная, следящая за чистотой, и дружина, на которую возложено поддержание порядка. В каждой комнате, в которых живут по два-три человека, в основном, работники нефтепромыслового управления, избраны старосты.

В общежитии созданы все условия для активного отдыха: великолепный шахматный клуб, где проводятся шахматные турниры, просторный красивый холл, где можно посмотреть телевизор, почитать свежие газеты и журналы, есть радиола, баян. Ежемесячно выпускается стенгазета «Северное сияние» и санитарный листок. Оборудован стенд к 100-летию со дня рождения Владимира Ильича Ленина.

Ребята сами соорудили теннисный корт, подготовили место для волейбольной площадки. Наша команда готовится к соревнованиям по волейболу среди общежитий поселка.

Руководство НПУ «Мегионнефть» проявляет постоянную заботу о нуждах общежития, особенно активно нам помогает заместитель начальника управления по быту Р. Х. Ханнанов.

Планы у бытового совета большие, впереди еще много работы и мы надеемся, что все задуманное свершится.

А. СТЮФ,
председатель бытового совета общежития № 7.

Жить и работать по-коммунистически

В нашем общежитии, в основном, проживают молодые строители и механизаторы, многие из которых трудятся на Самотлорском месторождении, осваивая нефтяные богатства нашего края.

И бытсовет делает очень много, чтобы как-то улучшить быт первооткрывателей. Редколлегия выпускает праздничные стенгазеты, сатирические листки. Отлично работает санитарный пост, который регулярно следит за чистотой комнат. По решению совета общежития лучшей комнате по санитарному состоянию и дисциплине вручается приемник и переходящий вымпел. Ребята сами красочно оформили Ленинскую комнату. Много труда и выдумки вложил в это дело Юрий Копысов. На торжественном открытии Ленкомнаты присутствовали руководители СМУ-5 и НПУ «Мегионнефть», где коллектив общежития принял обязательства жить и работать по-коммунистически. Взятое обязательство подтверждаем делами.

Большим успехом у жильцов пользуется наша библиотечка, организованная на общественных началах. Каждый вечер проходит организованный просмотр телепередач. Проводим вечера отдыха, часто устраиваем культпоходы в кино, в театр. Так, например, в последнее время просмотрели фильмы «Виринея», «Цыган», «Разведчики», два концерта, спектакли Ишимбайского народного театра. В этом большая заслуга культорганизатора Анатолия Ермошина.

Любители шахматных турниров сражаются в Красном уголке. Много у нас ребят занимаются различными видами спорта: борьбой, волейболом, лыжами. Немало юношей, придя с работы, спешат на тренировки в клуб «Юбилейный». Ни одно спортивное соревнование в поселке не проходит без участия наших ребят.

Общежитие у нас благоустроенное, везде порядок и чистота. К 100-летию со дня рождения В. И. Ленина мы стремимся подойти не только с хорошими показателями в труде, но и в быту.

А. МЕДВЕДЕВ.
председатель бытового совета общежития № 6.

Общежитие — дом родной

Несколько слов хочется сказать и о нашем женском общежитии НПУ «Мегионнефть», где проживают пятьдесят специалистов многих предприятий Нижневартовска. Хозяином и первым помощником в проведении культурно-массовых мероприятий в общежитии является бытсовет.

В состав бытсовета входят лучшие наши девушки: Галя Маковкина — председатель бытсовета, Наташа Фидоринова — культурно-массовый сектор, Мария Луговская — санитарный пост. Распределены обязанности. Например, Галина Гольцман — ответственная за общественную кухню, Надя Хорзова — за Красный уголок и т. д. Все эти девчата прекрасные производственники, активные общественники, большинство из них учатся в школе рабочей молодежи. Бытсовет пользуется большим авторитетом в общежитии и не случайно руководство НПУ доверило ему решать вопрос о поселении в общежитие жильцов.

А если заглянуть в комнаты? Чистота, порядок, уют — хозяин этого общежития. Перед любыми гостями, с гордостью за своих жильцов, открывают дневальные двери в комнаты.

Чувствуется, что для девушек общежитие — их дом родной. Нужно ли провести коллективный субботник, прослушать лекцию, организовать культпоход в кинотеатр, вечер отдыха — откликнутся все девчата.

Сейчас члены бытсовета готовятся к проведению КВН, к оборудованию спортивной площадки и благоустройству территории общежития.

Л. ЛЕВИНА,
воспитатель женского общежития.



ТИШИНА. МЯГКИЙ СВЕТ ВЕЧЕРНЕГО ЗАКАТА СТЕЛЕТСЯ ПО КОМНАТЕ, ОСТАВЛЯЯ ЯРКИЕ БЛИКИ НА ПОЛИРОВАННЫХ ПРЕДМЕТАХ. ХОРОШО ПОСИДЕТЬ В ЭТИ ЧАСЫ С ЛЮБИМЫМ ДРУГОМ — КНИГОЙ. ЭТУ ДЕВУШКУ ИЗ ЖЕНСКОГО ОБЩЕЖИТИЯ, ПОЖАЛУЙ, НИЧТО НЕ СМОЖЕТ ОТВЛЕЧЬ ОТ ЛЮБИМОГО ЗАНЯТИЯ. Фото А. Новоселова.

Мечта наших девушек

Я работаю воспитателем в женском общежитии строительного управления № 13. На первый взгляд, казалось, все у нас хорошо. Дела идут как будто по плану. Но дело в том, что у бытсовета нет той искры, из которой бы возгорелось пламя, нет задора. Бытовой совет работает только с помощью толчка. Часто желание сделать что-то нужное и полезное наталкивается на равнодушие руководителей управления. Взять хотя бы, к примеру, покрывала. Сколько раз они были обещаны, но их так и нет по сей день. Неоднократно обращались к тов. Вахромееву, чтобы нам завезли грунт под спортивную площадку. Хотели бы иметь в своем общежитии стиральную и швейную машины, холодильник, дорожки в коридорах. Но пока это мечта наших девушек.

Н. ЩЕРБАКОВА,
воспитатель женского общежития № 5 СУ-13.

Впереди много дел

18 апреля было открытие нашего нового молодежного общежития № 7, которое подарили нам строители управления № 13. На общем собрании жильцов избрали бытовой совет, продумали его план работы и назначили ответственных по культурно-массовому, спортивному и другим секторам.

С первых же дней бытовой совет начал действовать. Так, осудили недостойное поведение некоторых товарищей. Нарушителей пришлось выселить из общежития. В день Победы была организована встреча с участниками Отечественной войны. Все остались довольны. Организованно ходим в кино, на концерты. Красный уголок никогда не пустует, здесь всегда многолюдно: смотрят телевизор, играют в шахматы, шашки. В настоящее время проводим конкурс «На лучшую комнату». Редколлегия ежемесячно выпускает стенгазеты, санитарная тройка следит за чистотой общежития.

Силами ребят нашего общежития оформлен Красный уголок, проложены тротуары, высажены деревья. Несколько раз устраивали воскресники по озеленению и очистке территории вокруг общежития.

Наше общежитие совсем молодое. Может поэтому нам так многого не хватает: мало мебели в комнатах, душевые не работают. Большая перенаселенность отрицательно сказывается на санитарном состоянии. Бытовому совету и коллективу предстоит немало работ, чтобы сделать общежитие образцовым. Мы просим руководство СУ-13 помочь нам оборудованием для спортивной площадки и открыть буфет-столовую при общежитии.

И. БИНЯЕВ,
председатель бытового совета общежития № 7 СУ-13.

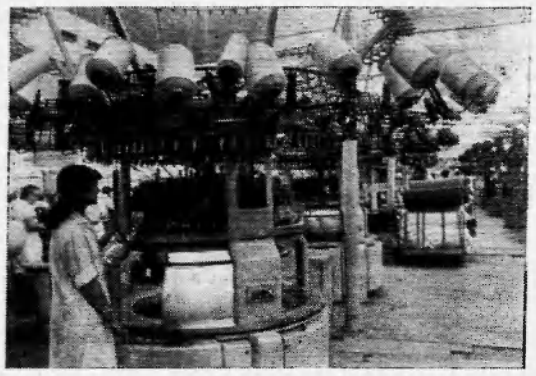

НРБ. С каждым годом повышается производительность Кюстендильской трикотажной фабрики «Марек». Приближающуюся 25-ю годовщину Социалистической революции в Болгарии коллектив предприятия встречает новыми достижениями. Выпуск трикотажных изделий увеличится на 15 процентов.

На снимке: вязальный цех фабрики «Марек».

Фото И. Рабиновича.

Фотохроника ТАСС.

С ФОТОАППАРАТОМ ПО ПЛАНЕТЕ



Белорусская ССР. Заславльское водохранилище, расположенное недалеко от Минска, — любимое место отдыха горожан. Водная гладь, песчаные пляжи, хвойный лес привлекают сюда в воскресные дни отдыхающих.

На берегу водохранилища, в сосновом лесу, расположен палаточный городок, созданный Минским комбинатом бытовых услуг.

Здесь свыше двухсот палаток, пункт проката инвентаря, кухня с газовыми плитами.

На снимке: один из уголков палаточного городка.

Фото М. Минковича.

Фотохроника ТАСС.



Народ Гвинеи (Бисау) продолжает вести освободительную борьбу против войск португальских колонизаторов.

На снимке: бойцы одного из отрядов освободительных сил перед очередной операцией против португальских карателей.

Фото Ю. Буксина.

Фотохроника ТАСС.



Демократическая Республика Вьетнам. В годы бомбардировок американской авиацией Ханоя некоторые цехи столичного механического завода были эвакуированы в сельскую местность. Сейчас станки, нузнечно-прессовое оборудование вновь перевезены на завод. Коллектив крупнейшего предприятия Ханоя из месяца в месяц перевыполняет производственные задания.

На снимке: рабочие нузнечного цеха Чыонь Ван Дон (справа) и Нгуен Хыу Фонь на трудовой вахте.

Фото В. Соболева.

Фотохроника ТАСС.

На медведей со...шприцем

— Белых медведей привезли! — Эта весть молниеносно разнеслась по поселку Черский.

У клеток с медвежатами — толпа. С трудом пробираюсь вперед, Мишки благосклонно принимают угощения: конфеты, сахар, с любопытством разглядывают людей.

Я поинтересовался, откуда в заполярном поселке медвежата. Рыжебородый парень в меховом полушубне ответил, что медвежат привезли с острова Врангеля.

Александр Кишанский, участник этой экспедиции, рассказал, что раньше охотники убивали медведицу, а детенышей забирали. И эти ценные животные, каждое из которых стоит стольно же, сколько слон, начали исчезать. На земном шаре их осталось всего 8—10 тысяч, главным образом в СССР и Канаде. Чтобы сохранить белых медведей, в нашей стране применен новый способ их ловли. Впервые его опробовали в этом году участники экспедиции, организованной «Главохотой» на острове Врангеля. Они усыпляли медведицу, стреляя в нее из специального ружья. Вместо патрон в нем использовали шприц со снотворным. Через неснольно минут после метного выстрела медведица крепко засыпает. Тогда охотнини забирают медвежат, которых затем отправляют в зоопарки, научно-исследовательские лаборатории для опытов.

Руководитель экспедиции — известный зоолог профессор С. М. Успенский, преподаватель биолого-почвенного факультета МГУ, сказал:

— Результаты нашей экспедиции показали, что при новом способе охоты не только жизни, но даже здоровью белых медведей абсолютно ничто не угрожает.

М. ОЗЕРОВ.

В шлюпке было четверо

(Окончание. Начало в №№ 84, 85, 86, 87).

Николай Михайлов

Отрывок из повести

«Только бы дотянуться... только бы...»

Одно усилие... второе... Кончики пальцев коснулись киля перевернутой шлюпки. Ногти впились в мокрое дерево. Еще рывок — и вторая рука легла на киль. Теперь можно и расслабиться, отдохнуть. Шлюпка свободно удерживала легкое тело девушки. Галя прикрыла глаза, чтобы не видеть осточертевшую пляску моря, и забылась. И вот перед ней уже плывут разрозненные эпизоды совсем еще короткой жизни.

...С детства знакомые улочки древнего и родного Тобольска, школа, рыбопромышленный техникум, белым лебедем присевший на краю высокой горы, расставание с друзьями после окончания... Потом — работа, семья, Эльвирка...

«Милая дочурка...»

Больше Галя уже ни о чем другом не думала. Ей виделось румяное личико трехлетней Элечки, слышалось ее милое лепетание: «Мамочка, ты ведь скоро приедишь?..»

«Приеду, доченька, обязательно приеду... Но почему их так долго нет?.. Ведь я же видела ракету...»

Одеревенелые ноги стало сводить судорогами. Руки, красные от холода, были вроде чужими и, казалось, вот-вот разожмутся.

«Нет, ни за что не отпущусь...» Перед глазами снова улыбающееся личико Эльвирки. «Слышишь, доченька, я буду держаться... Меня все равно спасут... все равно спасут...»

Галя приподняла голову. Впереди, совсем рядом, качнулось большое неуклюжее тело спасательной шлюпки.

«Неужели?.. А вдруг показалось...»

Галя плотно сомкнула веки. Когда снова посмотрела вперед, над ней нависал высоченный вал, готовый обрушиться и подмять ее под себя. Она хотела крикнуть и не успела...

Дальше все происходило в каком-то полусне. Чьи-то руки подхватили подмышки, потянули вверх, потом кто-то бережно усадил ее рядом, ласково прислонил к себе. Помутившееся сознание выхватывало обрывки разговора: «...шарь здесь... бесполезно... дна не достать... к судну против ветра не выгребем... правь к берегу...»

...Босые онемевшие ноги коснулись твердой земли и подкосились. Поддерживаемая с двух сторон, Галя с трудом переставляет их по влажному песку. Потом — незнакомая, пахнущая теплом комната. Какая-то Маша осторожно растегивает, стягивает намокшую одежду, растирает тело, укладывает в постель.

— Вот и все..., — Галя устало откидывается к переборке каюты, полузакрыв глаза, молчит.

Мне понятно состояние собеседницы, и я не осмеливаюсь нарушить ее горестного молчания. Украдкой разглядываю ее небольшую, по девичьи стройную фигурку, совсем юное, со смуглинкой, лицо, темные волосы, волнами стекающие на плечи. Наконец, точно спохватившись, она вновь оживляется, грустная улыбка чуть трогает ее полные губы.

— Вот и все, — повторяет она.

— Ну, а что же потом?..

— Потом все обыкновенно... Провалялась двое суток в постели, отлежалась, и вот опять работаю. А их нет... И как нас занесло в эту проклятую воронку. Если бы знали о ней... Жалко их. Хорошие, славные люди...

...В приоткрытый иллюминатор врываются воющие гудки сирены. Это команда вызывает меня на сейнер. Пора идти на замет сетей.

На прощание Галя неожиданно спрашивает:

— А зачем вам понадобились все эти подробности? Что это так важно?..

Я в растерянности пожимаю плечами и, наверное, не совсем впопад говорю:

— Не знаю... Просто хотелось узнать, как все было на самом деле.

Вечером, после выметки сетей, мы, как всегда, собрались в нашем тесном кубрике и я рассказал ребятам о происшествии у Кутопь-Югана. Когда рассказ был окончен, кто-то задумчиво произнес:

— Да, глупо, конечно, погибли. Можно было не ехать, переждать.

— Шутки с нашей губой опасны, — вставил старпом и, помолчав, сказал: — И все-таки это были рисковые, смелые, благородные люди. И эта... Как ты тогда о ней сказал, — обратился он к матросу Пете, — баба со страху упала на дно шлюпки?..

Петро, потупясь, молчал, перебирал в пальцах костяшки домино. Потом вскинул на меня полыхающие нетерпением глаза.

— Слушай, радист, ты ведь того... мастак по всякой писанине. Пропиши об этом случае, а?..

Я огляделся ребят. На их, потемневших от палубных ветров, лицах, в нацеленных на меня взглядах был тот же вопрос.

И я обещал...

Редактор **В. КОРЧЕМКИН.**

Сургутское городское профтехучилище № 17 объявляет набор учащихся на 1969—70 учебный год по специальностям: **арматурщин-бетонщик, арматурщик-электросварщик, каменщик, маляр-штукатур, штукатур, стекляр-плотник, плотник, электросварщик.**

Принимаются юноши и девушки с образованием 7—8 классов и выше в возрасте от 15 лет. Зачисленные в училище обеспечиваются трехразовым питанием бесплатно, обмундированием, общежитием.

Для поступления в училище необходимо представить документы: заявление на имя директора, паспорт или свидетельство о рождении, документ об образовании, характеристику из школы или с места работы, справку о семейном положении, 3 фотокарточки размером 3х4, медицинскую справку по форме 286.

Заявления принимаются по адресу: Нижневартовск, гостиница «Обь». **Приемная комиссия.**

ТЕЛЕПРОГРАММА

ВТОРНИК, 22 ИЮЛЯ

20.00 Фильм для детей «Квартет веселых ребят».
20.20 Новости.
20.30 Фильм «Кругом родные все места».
20.50 Кинорепортаж «Солнце, воздух и вода».
20.55 Художественный фильм «Обыкновенный фашизм». 1-я серия.
22.00 Фильм «Серенада».

СРЕДА, 23 ИЮЛЯ

20.00 Фильм «Дочь вернулась».
20.20 Новости.
20.30 Фильм «Лес и фантазия».
20.50 Трибуна профсоюзного работника. Передача.
21.10 Художественный фильм «Обыкновенный фашизм». 2-я серия.
22.10 Фильм «Классический романс».

Нижневартовская типография управления по печати Тюменского облисполкома Заказ 611.

Пролетарии всех стран, соединяйтесь!

ЛЕНИНСКОЕ ЗНАМЯ

ОРГАН НИЖНЕВАРТОВСКОГО РАЙОННОГО КОМИТЕТА КПСС И РАЙОННОГО СОВЕТА ДЕПУТАТОВ ТРУДЯЩИХСЯ ТЮМЕНСКОЙ ОБЛАСТИ

№ 89 (2603) — Год издания 27-й | ЧЕТВЕРГ, 24 ИЮЛЯ 1969 ГОДА | Цена 2 коп.



ДРУЖНО ПРОВЕЛИ СПЛАВ ЛЕСА ТРУЖЕНИКИ ЧЕХЛОМЕЙСКОГО ОТДЕЛЕНИЯ КООПЗВЕРОПРОМХОЗА. НЕСМОТРЯ НА БОЛЬШИЕ ТРУДНОСТИ, БРИГАДА М. ЧУМИНА ЗНАЧИТЕЛЬНО ПЕРЕВЫПОЛНИЛА ПЛАНОВОЕ ЗАДАНИЕ.

НА СНИМКЕ: ЛУЧШИЕ СПЛАВЩИКИ ОТДЕЛЕНИЯ И. ПРАСИН, В. ХОХЛЯНКИН, В. РЫСТЫМОВ, Н. ЧУМИН, К. СИГИЛЬЕТОВ.

Фото В. ВОРОБЬЕВА.

ДАЛЕКИЙ ТАЕЖНЫЙ ПОСЕЛОК

А чем же он далек? Сейчас такое определение подойдет лишь к характеристике его географического положения. И все. Стремительная жизнь нового Севера не прошла мимо отдаленных пунктов, отделенных друг от друга десятками километров тайги, болот, многочисленными речками. Чтобы не быть голословными, вот несколько фактов из действительности. Возводился детский сад на 130 мест в Чехломее, сдан клуб в Корликах, там же на очереди — электростанция, ведется капитальный ремонт школьного здания в Ларьяке, электрический свет пришел в дома Охтеурья.

Перечисления можно продолжать. В них — следствие и причина нового уклада жизни рыбаков и охотников ханты. В любом поселке есть сейчас свой медицинский работник, дети хантов учатся в школах, живут в прекрасных интернатах. Это — один из эпизодов претворения в жизнь ленинской национальной политики.

Много хороших слов можно сказать и о самих охотниках и рыбаках. Нижневартовский кооптзверопромхоз признан лучшим предприятием района, и в этом заслуга, прежде всего, их упорного труда. В трескучие морозы уходят они в тайгу бить белку, соболя и боровую дичь, летом разъезжаются по местам лова добывать «живое серебро» сибирских рек и озер.

Так, пожалуй, было и раньше, но тогда хант заботился об одном: как бы прокормить семью. Сейчас круг запросов его значительно расширился. У большинства есть в домах радиоприемники, свои лодочные моторы, современные орудия лова. Поэтому и стремление их: отправить как можно больше пушнины, рыбы, ягод, леса государству, проявляющему о коренном населении постоянную заботу.

Культурная жизнь не является чем-то далеким, отвлеченным для рыбаков и охотников. В Ларьяке, Чехломее, Большом Ларьяке, Корликах и т. д. есть хорошие клубы. В них регулярно демонстрируются кинофильмы, читаются лекции.

А библиотеки? Ларьякская, например, завоевала право называться передовой в районе. В библиотеках, этих хранилищах духовного богатства человека, проводится большая работа по подготовке к 100-летию со дня рождения В. И. Ленина. Существует постоянный обмен книжного фонда между поселками.

Бурным ключом бьет жизнь в дальних населенных пунктах. Однако нельзя умолчать и о тех недостатках, промахах, что еще имеют место. Так, необходимо улучшить бытовое обслуживание хантов. Для того, чтобы получить фотографию или отремонтировать часы, ему приходится ехать в райцентр. Недостаточно полно обеспечены торговые точки в поселках продуктами питания и промышленными товарами. В Большом Ларьяке полки в магазине полупустые, и «красуются» на них лишь банки с консервированной рыбой и вареньем. В прошлом году в поселок была завезена некачественная мука, рыбаки в страдную для них пору вынуждены были ездить на моторных лодках в Чехломей за хлебом. В это же время в Корлики было отгружено 70 мешков муки. Можно же было часть ее направить и в Большой Ларьяк.

В прошлые годы рыбаки из Чехломея, Ромкино, Большого Ларьяка вылавливали рыбы во много больше. В чем же причина? Неужели оскудели водоемы? Нет. Просто кооптзверопромхоз и участок рабозавода не организовали по-настоящему приемку рыбы. Быть может, будет целесообразным строительство здесь холодильной камеры или даже организации филиала звероферм, ибо свободная рабочая сила в поселках есть.

Районный отдел народного образования хорошо организовал летний отдых детей из Ларьяка и других национальных поселков, но почему-то корликовские ученики остались в стороне. Чей это промах, районо или учителей поселка, судить не будем, но при чем же здесь дети?..

Большое будущее у далеких таежных поселков. И чтобы оно было еще краше, гармоничнее, всем советским и партийным организациям района, предприятиям-шефам нужно оказывать им большую помощь, тогда и отдача от нее будет значительней.



Больше пятидесяти лет Арсентию Егоровичу Прасину. Родился, вырос и возмужал он в тайге, ставшей для него и наставником, и другом. С 16 лет он ловил рыбу, охотился на белку и хитрого соболя. В трудное военное время Арсентий Егорович день и ночь пропадал в тайге: фронту требовалась рыба, теплая одежда.

В колхозе считали его по праву самым удачливым и умелым работником. И с годами только крепло его природное мастерство. Сейчас звено, вместе с которым ловит рыбу Арсентий Егорович, выполнило годовое задание. Радостно всем, и особенно ему, испытавшему за свою нелегную жизнь и огорчения, и победы.

На снимке: А. Е. ПРАСИН.

Фото В. ВОРОБЬЕВА.

Есть годовой!

С завершением годового задания можно поздравить рыболовецкое звено из Большого Ларьяка. Анатолий, Антон, Арсентий, Евстрофий и Виктор Прасины и Виктор Сигильетов потрудились на славу. При задании 1 500 килограммов уже сейчас каждый выловил по 1 550.

В целом же коллектив Нижневартовского кооптзверопромхоза на 158 процентов выполнил полугодовую программу, выловив сверх плана 347 центнеров первосортной рыбы.

В разгаре путина. Рыбаки намерены и далее не снижать темпов лова, чтобы встретить 100-летний юбилей В. И. Ленина трудовыми подарками.

К. БУТАНОВА,
экономист Нижневартовского кооптзверопромхоза.

п. Ларьяк.

Удачи вам, рыбаки!

Рыбаки Больше-Тарховского участка Нижневартовского рыбозавода позавчера на общем собрании подвели итоги работы и приняли новые обязательства. Они решили в третьем квартале выловить 612 центнеров рыбы при задании 500 центнеров. Большетарховцы вызвали на соцсоревнование бригаду гослова рыбозавода.

Сегодня закрывать запоры на местах лова выехали звенья Д. Б. Манжеева и Л. С. Сигильетова. Готовятся к проведению путины в Китлязино и на тарховских угодьях звенья А. Г. Князева и Г. Ф. Шехирева.

И. ПАВЛОВ.
мастер обработни рыбоучастна.

Пленум райкома профсоюза

Прошедший Пленум Нижневартовского райкома профсоюза рабочих нефтяной и химической промышленности обсудил доклад председателя райкома Ф. С. Удовенко «О задачах районной профсоюзной организации по выполнению постановления V Пленума ВЦСПС «О дальнейшем улучшении работы первичных профсоюзных организаций».

По обсужденному вопросу пленум принял соответствующее решение.

ПОВЫШАЕТСЯ РЕНТАБЕЛЬНОСТЬ

Из года в год крепнет хозяйство Нижневартовского кооптзверопромхоза. И в этом году план по реализации продукции за первое полугодие выполнен на 310 процентов. Вместо 49 тысяч по плану реализовано продукции на 153 тысячи рублей.

Рыбаки промыслового хозяйства выловили 947 центнеров рыбы при плановом задании в 600 центнеров. Пушнины сдано государству на 83 тысячи рублей вместо 15 по плану.

Еще 1967 год кооптзверопромхоз закончил с убытками в 214 тысяч рублей, а прошлый уже принес 7 тысяч рублей прибыли. Нынче за 6 месяцев получено 2 372 рубля прибыли, хотя основную свою продукцию кооператоры будут реализовать во втором полугодии с выходом клеточных зверей, заготовкой дикоросов и с началом промысла дикой пушнины.

* * *

Приступили

Спала большая вода, и на места лова выехало звено рыбаков Корликовского отделения Нижневартовского кооптзверопромхоза. Возглавляет его опытный рыбак Сергей Константинович Катналев.

Хорошо подготовилось звено к началу летней путины, и Вах щедро одаряет рыбаков крупным язем, увесистой щукой.

На рыбоприемном пункте с нетерпением ждут подхода первых плашкоутов.

В. ХОХЛЯНКИН,
председатель Корликовского сельсного Совета.

п. Корлики.

Движение ширится

С начала года рационализаторами рыбозавода подано 8 предложений, экономический эффект от внедрения которых составил 1,5 тысячи рублей. Это ровно столько, сколько планировалось предприятию.

Лучшими рационализаторами в коллективе считаются Юрий Иванович Потапов и Григорий Георгиевич Агрицкий, которые на областном слете рационализаторов были отмечены и награждены ценными подарками.

На рыбозаводе ширится движение рационализаторов и новаторов производства, что, несомненно, служит большой помощью в выполнении производственного задания.

Ю. ГРОБЫЛЕВ,
главный инженер Нижневартовсного рыбозавода.

Самотлор! В этом слове хрустальный звон таежной ночи.

Самотлор... мягкое, нежное, пушистое, как первый снег на раскрытой ладони.

Самотлор... треск сосны под гусеницей, и земля, поставленная дыбом, под стальными ногами вышки новой буровой.

Самотлор... тугой клубок мечты, надежд, судьбы и воли поколений, новых, сильных, без оглядки на юность.

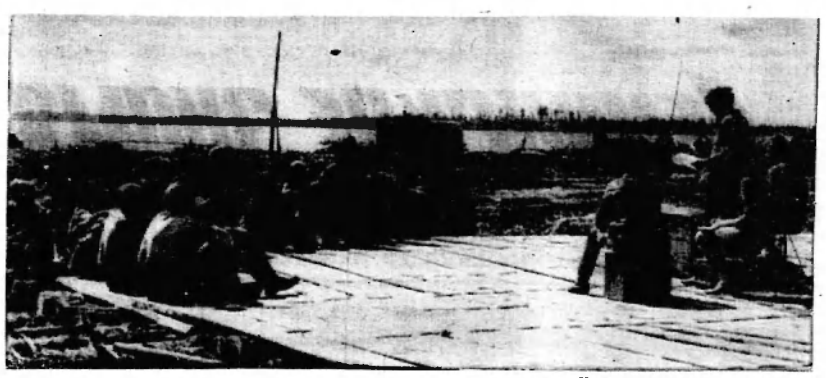

НА СНИМКЕ: БУРОВИКИ БРИГАДЫ МАСТЕРА Ф. ХАФИЗОВА НА ПРЕДПУСКОВОЙ КОНФЕРЕНЦИИ У БУРОВОЙ № 7 НАКЛОННОГО БУРЕНИЯ НА САМОТЛОРСКОМ МЕСТОРОЖДЕНИИ НЕФТИ.

САМОТЛОРСКАЯ РАПСОДИЯ

КИРИЛЛ ЮРЬЕВ

«КАК ПРОВОЖАЮТ ПАРОХОДЫ»

Чернокнижный кричал в трубку:

— Куда делся нефтяной причал?

Почему молчит причал, трубка не знала. Она обиженно уверяла, что может соединиться с Африкой, но не с причалом, который испарился, молчит как...

Чернокнижный понял, что сорвался.

— Извините.

В контору зашел встревоженный начальник участка добычи Салих Мурсалимов. Сказал, нервно надевая на круглые плечи «болонь».

— Надо ехать на причал, Виктор.

От Мегиона до причала — двадцать минут на катере. Двадцать минут Чернокнижный бешено ругал ошалевшую погоду.

— Зимой — морозы не продохнуть, летом — потоп, все рвет, заливает...

Старый колесный пароход «Пархоменко» натуженно выгребал на середину Оби. Длинная, плоская баржа крепко держалась за исхлестанный годами борт парохода. В рыжей воде плавали доски, торчала косая крыша сарая, далеко за причалом к самой тайге уходили короткие волны необычного разлива.

Монтер-связист Толя Аристов осторожно шел по разливу и тыкал палкой по дну. Еще там, в училище, год назад, уходил Анатолий в мечту большой жизни, где не будет нудных нотаций родных: «Что плохо и что хорошо» и где за все отвечаешь ты сам.

Самостоятельность начиналась круто. Уже с осени лютые морозы рвали, как прелую нитку, кабель телефонных линий. Уже с осени болели пальцы и тягучее тепло меховых рукавиц не смягчало задубевшие ладони. А нужно было подниматься, влезать по столбам к тусклому, озябшему солнцу под злую песню морозного ветра. Обрывы... обрывы — как палкой по коленям охрипшие звонки:

— Аристов?! Линия... выручай, дорогой!

И Толя выручал. Он уходил без лозунгов о чести комсомольца, он не плакал в письмах маме. Он понимал, как это нужно людям.

И вот — весна. Долгая, холодная, сырая. И нет конца обрывам... А он смеется обожженным лицом: «Сейчас легче. Вот вода сойдет, наладим».

Чернокнижный спутал сапогом по коллектору и говорит:

— Видишь замыло, если где порвет, скоро не обнаружишь. А нефть-то в воду вбухнуть можем. Тяжкое это дело — порыв, — и старший геолог Виктор Чернокнижный стал вспоминать:

На тринадцатом километре лопнул ватинский коллектор. «ГАЗ-54» шел вдоль линии по раскисшему болоту. Летели из-под гусениц дряблые кочки, и оператор Иван Боткин нудно говорил в загылок Вите Черныху:

— Жми, Витя, жми!

На шестом километре — узкое болотное озеро. На середине машина мягко повалилась на левый борт. Гусеницы молотили воду. Вода захлестнула радиатор. Черных, до боли в плечах оттягивая рычаги, крикнул Ивану:

— Прыгай!

Потом, когда желтая муть плеснула в окно кабины, Черных резко прыгнул в студеную воду.

Они стояли на резиновых кочках. Иван уныло растирал на пальцах мокрую трубу сигарет: «Табак-то болгарский. Жалко, жевать не умею».

Шел дождь, шумели сосны, и на озере лежала брезентовая крыша мертвого «газика». Черных снял кепку, выжал и сказал отводя глаза:

— Идти надо, Ваня!

Иван кивнул. Он знал, что коллектору наплевать на заглохший «газик». Нужно скорей найти этот проклятый порыв. Ведь там, на причале, надеются, ждут баржи из Новосибирска. И сейчас все зависит от рук его и Вити Черныха.

Они пошли. Семь долгих километров гнилой воды и напряжения до предела. Они нашли излом. Пошли обратно. Тринадцать километров до поселка. Вода, болота, сырой ветер и длинная палка щупала дно. И в тот же день, не передохнув, увозил их трактор из Мегиона на шестой километр. Черных разделся до плавок и нырял, нырял в холодную воду и вслепую накидывал буксирный трос на крюк затонувшего «газика».

...Шлепая колесами по воде, уводил в Новосибирск старый «Пархоменко» две баржи залитых до краев нефтью Мегиона. И еще долго над разливами, над тайгой, над узлами коллекторов катился, затихая, прощальный гудок парохода.



ЭЛЕКТРОМОНТЕР АНАТОЛИЙ АРИСТОВ.

ЗЕЛЕНЫЙ ЛУЧ ЭЛЕКТРОДА

Солодовников откинул щиток, постучал электродом по раме и сказал, ни к кому не обращаясь:

— Еще одна.

— Почему одна,— не понял я.

— Секция готова, — кивнул Солодовников. — Знаете? Люблю варить секции, как-то чувствуешь работу. Вот поставят и — дом сразу. Ничего не было и вдруг — кислородная или аккумуляторная. Дом да и только.

Он кивнул головой, щиток упал на лицо. Острый зеленый язык электрода осторожно лизал тонкий шов балки.

Анатолий Солодовников пришел из армии в шестьдесят пятом году. Приехал на Баграс. Работал оператором. Обмеры, замеры, отметки в дежурном журнале уровня. Спокойная, ровная работа, жизнь без взрывов, без напряжения. Но чего-то не хватало, что-то тянуло, сосало и копилось ожиданием перемен. В 1967 не выдержал. Услышал про курсы электросварщиков и как сломалось что-то под сердцем. В сварщики! И он уже представил быструю, горячую работу, когда ты нужен позарез бурильщикам, шоферам. Решено. В сварщики!

В этот же год он приезжает в Нижневартовск сварщиком четвертого разряда. Тогда-то и пригласили его сюда, на ЦТП, и он сварил первые метры труб. Он понял: только сейчас начинается настоящая работа. Рамы, коллекторы, секции, горький дым прожженого железа закружило ремесло во времени, которое некогда замечать. Труба, система, секция, целый каркас какого-то объекта. И все это твои руки. У него ведь тоже есть самолюбие. И он тоже хочет сказать, может быть только себе. Сердце-то Самотлора — центральный товарный парк, я тоже его строил.

Мягко шипит раскаленный шов. Осторожными, аккуратными мазками ложится зеленый луч электрода. Солодовников кивает щитком. Сейчас ему некогда. Его ждет новый заказ центрального товарного парка.

Верховой Фисюк заболел. Ваня Черкасов уходил от вертолета. Как-то сразу резко ушла озоза и навалилась пустота, глухая, равнодушная. И только где-то глубоко под сердцем покалывал осторожный упрек: «Кто виноват, что Генку сшибла болезнь? А еще друг. Не растаешь. А если бы так с тобой?»

Очень, очень хотелось улететь в Мегион. Не мог дождаться конца вахты. И вот — Фисюк.

...НОЧИ В ЦЕЛЛОФАНЕ

Хафизов слабо улыбнулся:

— Ничего, потом уйдешь, как в отпуск. А жену — по радио успокоим.

Черкасов полез на площадку.

С тугим звоном влетает в замок «элеватора» конец «свечи». Стальной трос ложится плотными кольцами на барабан лебедки. Ревут, кашляют синим дымом трубы дизелей.

Отсюда хорошо виден Самотлор. Сейчас он ровный, спокойный с мягким цветом летнего листа. А потом, когда зайдет солнце и легкий белый свет июльской ночи разольется над тайгой — Самотлор запустеет, подымется с берегов и мягко, осторожно сожмет сердце необычными мечтами, чем-то сладким и тревожным. И тогда уйдет усталость, завружатся, замелькают куски прошлого.

..Вот он в Тюменском техническом училище. Случит мел по черной доске, решение задачи пляшет перед глазами, ускользает... Вчера весь вечер гулял по Республике, сегодня — жирная двойка в классном журнале. Потом комсомольское собрание, красные от стыда щеки и «железный» зарок взяться за ум. И взялся. Сам не заметил, как что-то сломилось в себе самом и захотелось чего-то необычного, яркого. При распределении с Галей Низулиной, Фисюком Геной и Сашей Генелкиным попросились на Самотлор. И вот он — Самотлор. Далеко внизу Галя с железным стаканом и Сашка крутит замки таль-блока.

«Свеча», еще «свеча», еще, еще... Третьи сутки подряд «свечи», «свечи»... Они, как длинные стальные макароны... Откуда-то снизу глухо, как через вату, доносится: «Не балуй! Очнись, не балуй, Иван!»

Черкасов разлипает глаза, смотрит вниз и никак не может понять: «Чего же хочет от него Чепелкин». Саша поднимает руки и сводит их крестом:

— Спать иди. Бурить будем.

Черкасов тяжело сползает на эстакаду, идет к балку и валится в сладкую темноту. Просыпается от толчка. Над головой стоит мастер Хафизов, говорит простуженно:

— Ваня, не везет нам. Электромотор грунтоноски перегорел... Вручную крутим, тяжело ребятам-то.

Черкасов все понял. Встает, поводит плечами, разминаясь, и уходит к буровой.

1 700 метров тонкого троса ушло вниз. Там, на конце — грунтоноска с керном. Нужно поднять. А мотора нет. Сгорел. Электрик сказал, что сгорел «якорь» и надо менять всю обмотку. Это — два дня. Два дня простоя. А комсомольско-молодежная бригада Хафизова пока идет первой по экспедиции. Правда есть выход. Ручная лебедка. Сидели. Курили. Прикидывали.

Полетели на песок сигареты. Встали по трое с двух сторон. Поехали. Вперед, вниз, на себя, от себя, вниз... Ноющая тяжесть упирается в ладони. Законы земного притяжения уступают трудно, с натугом. 1 700 метров тонкой, гибкой стали. Интересно, сколько весит метр троса? Ладно, потом. А сейчас нужно крутить, тянуть, хоть лопни небо. Метр, еще метр. Теплый круглый цилиндр в жидкой глине. Наконец-то все!

— Черкасов, надо на площадку!

Иван кивает и медленно поднимается наверх. Белые, непривычные ночи. Как будто небо в каком-то таком целлофане. Дизеля бурильной увеличивают скорость.



БУРОВАЯ № 7.

НИЖНЕВАРТОВСК РЕДАКЦИИ ГАЗЕТЫ „ЛЕНИНСКОЕ ЗНАМЯ“

Борьба со стихией

Администрация управления механизации № 5 приказом объявила благодарность с выдачей денежных премий участникам борьбы со стихией. А случилось это так...

В ночь на 10 июля интенсивно начал рушиться вследствие размывания берег Оби у склада ГСМ. Огромная емкость с горючим около 1 000 тонн оказалась под угрозой обвала в реку. Работы по ликвидации стихийного бедствия велись весь день и ночь на 11 июля. Рокочущий шум могучих тракторов и бульдозеров перекрывал шум разбушевавшейся реки.

Под руководством коммунистов В. Н. Волкова и Л. Г. Смирнова бригада механизаторов УМ-5 ликвидировала угрозу обвала емкости. В самоотверженной работе по борьбе со стихией и сохранению материальных ценностей отличились механизаторы: Н. А. Сажин, А. Я. Гартвик, А. Б. Борсак, А. П. Осипов, Н. А. Останин, Н. Я. Стропиков, Г. Ф. Гредин, начальники участков № 1 и № 2 И. А. Василиади и В. Н. Чусовитин и заведующий ГСМ Н. В. Филиппов.

Б. СУГАН,
главный инженер УМ-5.

Так должно быть на всех объектах

Работники СМУ-5 обязались добиться отличного противопожарного состояния на всех своих участках. Добровольная пожарная дружина (ДПД) отдела главного механика во главе с тов. Петруниным за короткий срок проделала большую работу: улучшила противопожарное состояние объекта, периодически проводит общественные смотры и ежедневный контроль, популяризирует опыт работы лучших членов ДПД.

В цехе назначены лица, обеспечивающие контроль за соблюдением установленных правил пожарной безопасности. В гараже разработаны планы ликвидации аварий и пожаров, эвакуации машин, тракторов, а также цеховые инструкции. Поддерживается порядок по содержанию территории и дорог, подъездов к зданиям, сооружениям и водоисточникам, к хранению материалов.

М. СЕМЕНОВ,
помощник инструктора ПЧ-5.

ПРОШУ ПЕРЕВЕСТИ В ШОФЕРЫ

Окулов резко вывернул «баранку». Бетонная дорога, ровная, выглаженная до упругого блеска, развернулась на прямую. В конце прямой — карьер. Теперь уже Окулов осторожно подает машину под железную ладонь ковша.

Мы выходим из кабины...

Отсюда, до центрального товарного парка, три километра. Пятьдесят рейсов за смену. Много это или мало?

...Год назад прямо из армии Иван Окулов пришел в девятую автобазу. Приняли механиком. С утра подписывал путевки, в обед ругался до хрипоты с шоферами из-за каждой запчасти, после обеда возился в двигателях, а целыми днями слышал как, там за забором гаража, гудит, несется, озабоченный в жадной скорости другой заманчивый мир открытых дорог. В мае не вытерпел. Заявление было коротким и точным, как вбитый гвоздь. «...Прошу перевести в шоферы».

Прошел месяц. Крутили колеса километры, а сзади, за спиной, просаживался кузов под тяжестью четырех тонн песка, такого нужного груза для строек Самотлора..

Ю. КИРИЛЛОВ.



Благоустраивается рабочий поселок нефтяников. Идет строительство дороги по улице Мусы Джалиля.

В Больше-Тархово — праздник

С нетерпением рыбаки Больше-Тархово ждали праздник День рыбака. И вот в клубе они собрались на торжественное собрание. Со вступительным словом перед ними выступил начальник Больше-Тарховского рыбоучастка Илья Иванович Павлов. Он поздравил всех с праздником, рассказал о развитии и успехах рыбной промышленности в СССР, вручил Почетные грамоты и денежные премии лучшим производственникам участка. Среди них были названы рыбаки Л. С. Сигильетов, Г. Ф. Шехирев, Д. Б. Манжеев, И. А. Кудин и другие.

После торжественной части перед собравшимися выступил коллектив художественной самодеятельности под руководством М. А. Черепановой. С большим вниманием труженики участка посмотрели пьесу Ульяненского «Андрон непутевый». День закончился массовым гуляньем.

В. СТРЕЛКОВА.

Доброго пути!

21 июля отправился в путь плавучий пионерский лагерь «Спутник». Дети побывают в Тюмени, в старинном русском городе Тобольске, где посетят все исторические места. По новой железной дороге проедут от Тобольска до Тюмени, оттуда в «ворота Сибири» — город Новосибирск, где будут находиться неделю, побывают в театре оперы и балета, в академгородке, посмотрят панорамное кино и другие достопримечательности города.

В нашем передвижном плавучем лагере 30 школьников, в основном, дети из отдаленных поселков: Зайцевой Речки, Соснино, Ваха, Ларьяка и из других мест. Многие из них не летали на самолетах, не видели железной дороги. Во время нашего путешествия дети много увидят, узнают, повысится их культурный и познавательный уровень.

А. БАРАНОВА,
заведующая лагерем «Спутник».

Кто отремонтирует крышу?

Дом, в котором я живу, внутри и снаружи пошпукатурен, побелен. Это приятно. Но не приятно то, что крыша во многих местах пропекает, а еще неприятнее тот факт, что мы не можем понять, кто же должен починить эту крышу. Обратился я в СУ-13, но там отмахнулись и направили меня в НПУ «Мегионнефть», откуда снова в СУ-13.

Хотелось бы узнать, кто же будет ремонтировать крышу? Нашим жильцам она не под силу, ведь нужен шифер.

Из письма В. РЯБОВА,
ул. Мусы Джалиля № 12.

ХОТЯ ПИСЬМО НЕ ОПУБЛИКОВАНО

В нашу редакцию поступило письмо от коллектива рабочих совхоза «Мегионский», где указывается, что прораб Василий Тимофеевич Толкачев на работу часто приходит в нетрезвом состоянии. Наряды рабочим выписывает несвоевременно, сдерживая их поступление в бухгалтерию.

На наш запрос ответил секретарь партийной организации тов. Свиридов: факты подтвердились, Толкачев освобожден от обязанности прораба и переведен разнорабочим.

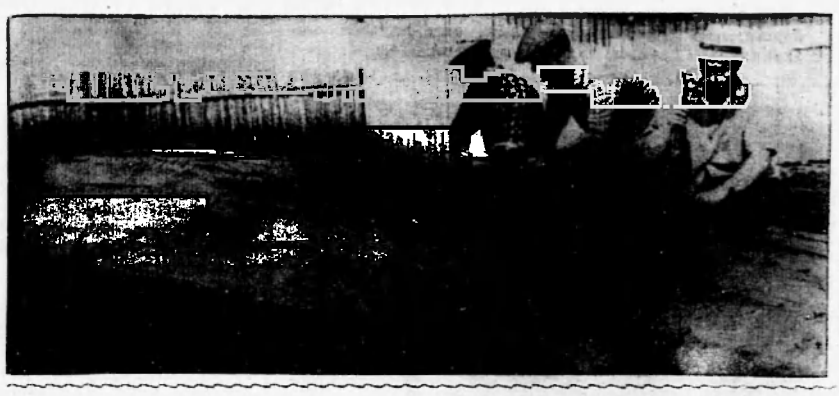

Хорошо работают плотники Нижневартовского рыбозавода на сооружении неводников для отлова стерляди (слева направо) Западнов, Аксенов и Хохлов, которых вы видите на снимке.

Фото А. НОВОСЕЛОВА.

Госстрах служит интересам народа

Коллектив инспекции госстраха по Нижневартовскому району успешно завершил полугодовой план поступления страховых платежей с населения по всем видам государственного добровольного страхования. Если в 1968 году за шесть месяцев поступило страховых платежей с населения 52,3 тысячи рублей, то в текущем году за этот же период — 122,2 вместо 100 тысяч по плану. Эти цифры говорят о том, что все большее количество хозяйств пользуется услугами госстраха, с каждым днем увеличивается число людей нашего района, страхующих жизнь.

Большая заслуга принадлежит в этом работникам инспекции госстраха Музе Петровне Кожевниковой, Галие Фазыповне Мухамедшиной, Тамаре Ильиничне Пономаревой, Раисе Закировне Никандровой, обслуживающим население государственным страхованием в Нижневартовске. В Мегионе лучшие работники: Тамара Ивановна Лутовская, Варвара Павловна Омельяненко, Любовь Васильевна Суворкина, которые часто бывают в цехах, на участках, в бригадах и разъясняют условия страхования жизни и других видов. За отзывчивость и внимательность они заслужили у людей уважение, а на своих рабочих участках обеспечили качественное выполнение плана по всем видам поступления платежей на 120—130 процентов.

Развитие государственного добровольного страхования в районе объясняется тем, что комитеты профсоюзных организаций стали оказывать практическую помощь работникам госстраха. Большая помощь была оказана профсоюзной организацией Мегионской конторы разведочного бурения (председатель бюро м а М. М. Давыдов). Охват работающих страхованием жизни в конторе бурения составляет 40 процентов, в Мегионской нефтеразведочной экспедиции (председатель разведкома Н. Д. Гузь)—23 процента, в СМУ-5 (председатель постройкома Н. И. Усачева) — 22 процента.

В связи с тем, что в районе в основном закончился перевод страхователей по страхованию жизни на безналичный расчет, инспекцией госстраха с 20 июня предоставлено право производить выплаты страховых сумм по договорам смешанного страхования жизни. Это значит, что трудящиеся могут получить страховую сумму в тот же день, как только обратятся в инспекцию госстраха. Поэтому коллектив инспекции госстраха должен усилить разъяснение условий государственного страхования среди населения, улучшить обслуживание, добиваться наибольшего охвата трудящихся страхованием жизни на всех предприятиях и организациях района, быть в числе передовых инспекций Ханты-Мансийского округа.

А. БАЙДАШИН,
начальник инспекции госстраха Нижневартовского района.

Новые профессии золота

Блеск золота, некогда привлекавший безграмотных старателей в сибирской тайге и алчных хищников в мире капитала, сейчас стал не только мерилом богатства. В наши дни, в эпоху бурной научно-технической революции, благородный металл стал предметом пристального внимания ученых, которые ищут для него новые приложения. Шведские химики, например, предлагают вставлять в окна домов «золотые стекла». Тончайшая, прозрачная фольга, вплавленная в массу стеклянного полотна, резко меняет его свойства. «Золотые стекла» почти не пропускают тепловых лучей, создавая в квартирах прохладную обстановку летом, и сохраняют в помещении тепло зимой. Правда, стоимость новых стекол вдвое выше обычных, но за счет экономии тепла или энергии на охлаждение квартир они рентабельны.

Норвежские исследователи разработали способ выращивания крупных идеальных кристаллов золота из растворов. И оказалось, что золото — полупроводник. Причем, стоимость его вполне сравнима с затратами на получение таких классических полупроводниковых материалов, как кремний или германий. Это открывает новые перспективы в использовании золота, поскольку его кристаллы теплопроводны и могут служить полупроводниками даже при 800 градусах Цельсия.

Все чаще золотые детали или покрытия — тончайшие защитные пленки из золота, высота которых всего один атомный слой, используются при создании космических кораблей.

Новые масштабы применения золота рождают удивительные методы его добычи и обработки. Золото содержится почти во всех горных породах, минералах и водных растворах планеты. Его пары астрономы находят в атмосфере солнца, в метеоритах. Даже в теле человека обнаружены сложные биологические активные вещества, содержащие этот металл. Человек, весящий 80 килограммов, и не подозревает, что в нем «запасено» около двух сотых грамма золота.

Советские ученые полагают, что в наши дни месторождения благородного металла должны образовываться в прибрежной полосе Мирового океана, в тех районах, где воды золотоносных рек встречаются с морскими. До сих пор золото искали лишь в коренных месторождениях. Но уже не кажется фантастикой предложение некоторых исследователей культивировать растения, так называемые «биологические руды», способные накапливать золото.

Сейчас разведчики недр предпринимают широкие поиски, чтобы удовлетворить потребности науки и техники в этом благородном и уникальном металле, применение которого по существу лишь начинается.

Д. ДМИТРИЕВ,
Корр. ТАСС.

ПРЕДОТВРАТИТЬ ПОЖАРЫ

С наступлением летних жарких дней опасность возникновения пожаров во много раз усиливается. Об этом должны помнить все жители Нижневартовска. Какие же нужно применять меры?

Каждый должен заботиться об исправном состоянии первичных средств пожаротушения, соблюдать распределенные обязанности среди рабочих и служащих по предупреждению пожара и, наконец, чтобы каждый сотрудник выполнял правила пожарной безопасности.

Если говорить об этом с директором базы орса НПУ «Мегионнефть» А. Т. Завьяловым, то он скажет: «Да, это все правильно!» А у самого возле складских помещений лежат легко воспламеняемые материалы: м е ш к и, стружка, обрезки досок, пустые ящики и т. д. На территории — беспорядок, много разбросано всевозможной тары, в основном, сгораемой. Разве нельзя было своевременно убрать ящики из-под оборудования, разбитые контейнеры и мусор, который нагребен в кучи еще зимой.

Электросеть на базе не отвечает нормам безопасности работы: ящики с автоматами на опорах не закрываются, опоры наклонились, что может привести к порыву электропроводов. А. Т. Завьялову 28 мая работниками НЧ-5 дано предложение отремонтировать электросеть, но он ничего не сделал. Пришлось просто отключить электросеть.

Все это говорит о том, что на базе с нарушениями свыклись, и считается все в порядке вещей. К замечаниям по недостаткам А. Т. Завьялов относится с пренебрежением. Неоднократно А. Т. Завьялов был оштрафован за халатное отношение к противопожарным мероприятиям, но для себя он выводов так и не сделал. Руководителям орса пора его призвать к порядку.

В. НЕКРАСОВ,
помощник инструктора ПЧ-5.



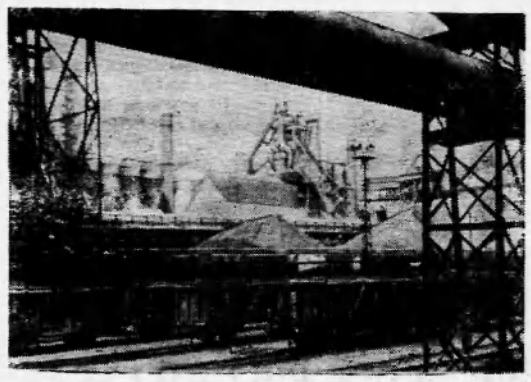



22 июля польский народ отметил 25 годовщину национального возрождения своей Родины. За четверть века страна превратилась из сырьевого придатка капиталистических держав в социалистическое государство с высокоразвитой индустрией. Сейчас в Польской Народной Республике добывается 124 миллиона тонн каменного угля, выплавляется 11 миллионов тонн стали, освоен выпуск более 650 новых промышленных изделий. В 1968 году польские хлеборобы добились рекордного для своей страны урожая, собрав по 21 центнеру зерна с гектара. Широкое развитие получили наука и культура. Все эти успехи достигнуты благодаря бескорыстной помощи Советского Союза и других социалистических стран.

На снимках: Варшава. Центральная магистраль возрожденной столицы — Маршалковская улица.

Справа — доменные печи металлургического комбината имени В. И. Ленина в Новой Гуте. Построенный при братской помощи СССР, этот промышленный гигант дает народному хозяйству около половины всего металла, производимого в стране.

Двухъярусный полуприцеп для перевозки пяти легковых автомобилей польского производства. Этот и другие экспонаты, показывающие успехи страны, демонстрируется в Москве на юбилейной выставке «25 лет Польской Народной Республике».

Фотохроника ТАСС.



МОСКВА. VI международный кинофестиваль.

На снимке: румынский кинорежиссер И. Попеску Гопо, французская киноактриса Марина Влади и кинорежиссер Р. Кармен (слева).

Фото В. Мастюкова. **Фотохроника ТАСС.**

◆ *Нам пишут*

Защитите зеленого друга

Прямо в центре поселка у военкомата была оставлена зеленая зона, где предполагалось сделать сквер для отдыха. Но вот пьяный бульдозерист из УМ-5 22 июля на машине № 112 вломился в рощу и уничтожил десять кедров. Дебошир не понес никакого взыскания. Отказалась принять меры и браконьеру и милиция.

Уничтожаются кедры и в зеленой зоне вокруг Вартовска. Кто следит за этим и отвечает за охрану леса? Поссовет, лесничество, милиция или еще кто? Спасите, защитите зеленого друга!

ЖИТЕЛИ 5 «Б» КВАРТАЛА.

Редактор **В. КОРЧЕМКИН.**

Сургутское городское профтехучилище № 17 объявляет набор учащихся на 1969—70 учебный год по специальностям: **арматурщики-бетонщик, а р м а т у р щ и к и-электросварщики, каменщики, маляр-штукатур, штукатур, столяр-плотник, плотник, электросварщик.**

Принимаются юноши и девушки с образованием 7—8 классов и выше в возрасте от 15 лет. Зачисленные в училище обеспечиваются трехразовым питанием бесплатно, обмундированием, общежитием.

Желающие могут учиться в вечерней школе. При училище работают кружки: электротехнический, кигокружок, шоферов-любителей, танцевальный, хоровой, музыкальный.

Для поступления в училище необходимо представить документы: заявление на имя директора, паспорт или свидетельство о рождении, документ об образовании, характеристику из школы или с места работы, справку о семейном положении, 3 фотокарточки размером 3х4, медицинскую справку по форме 286.

Срок обучения 1—2 года в зависимости от профессии.

Заявления принимаются по адресу: Нижневартовск, гостиница «Обь».

Приемная комиссия.

Утерянные печать и штамп Нижневартовского у ч а с т к а ИРПа с 17 июля считать недействительными.

Администрация.

Показывает Нижневартовская телестудия

ЧЕТВЕРГ, 24 ИЮЛЯ

20.00 Фильм для детей «Мишка, Потап и дровосек Василий».

20.20 Новости.

20.35 Фильм «Земля Пластова».

20.55 Художественный ф и л ь м «Александр Невский».

ПЯТНИЦА, 25 ИЮЛЯ

20.00 Фильм для детей «Игрушки».

20.20 Клуб политической информации.

20.35 Фильм «Зеленый дом».

20.55 Художественный ф и л ь м «Где ты теперь, Максим?»

22.15 Фильм «Зимний дуб».

Нижневартовская типография управления по печати Тюменского облисполкома Заказ 612.

Завтра — День работника торговли

Пролетарии всех стран, соединяйтесь!

ЛЕНИНСКОЕ ЗНАМЯ

ОРГАН НИЖНЕВАРТОВСКОГО РАЙОННОГО КОМИТЕТА КПСС И РАЙОННОГО СОВЕТА ДЕПУТАТОВ ТРУДЯЩИХСЯ ТЮМЕНСКОЙ ОБЛАСТИ

№ 90 (2604) Год издания 27-й | СУББОТА, 26 ИЮЛЯ 1969 ГОДА | Цена 2 коп.

ЗА КУЛЬТУРУ ТОРГОВЛИ

Всем нам часто приходится бывать в магазинах. Покупатель заходит в магазин, его обслуживает продавец. Взаимоотношения продавца и покупателя стоят на первом плане в сфере культурного обслуживания. На XXIII съезде КПСС были намечены конкретные пути дальнейшего совершенствования культуры торговли. Эти указания претворяются в жизнь. Поднимается покупательная способность в связи с осуществлением мер по дальнейшему повышению благосостояния народа.

В Нижневартовском районе есть такие торговые коллективы, у которых есть чему поучиться. Они умеют добиваться высокой культуры обслуживания и перевыполнения плана. Коллективы магазинов «Тайга», «Культтоваров» и «Хозтоваров» — лучшие в социалистическом соревновании. Из магазинов-точек передовым признан в Ларьяке (продавец Т. И. Жилина). В поселке Сосновый Бор с любовью исполняет свое скромное дело продавец Е. Кришаева. Лучшими продавцами считаются А. Ф. Сахнюк, обслуживающая строителей управления № 9 и З. И. Иванова из орса НПУ «Мегионнефть».

Успехи передовых коллективов — явление радостное. Однако за этими удачами нельзя не видеть тех фактов, которые снижают культуру торговли. В магазин № 1 п. Нижневартовска и отделу штучных товаров подходит женщина, просит банку борща. Продавец, не вытерев ее тряпочкой, небрежно подтолкнула банку, кинула на прилавок сдачу. Кажется, ничего страшного не случилось, но у покупательницы остался неприятный осадок. И только потому, что не было сказано простого слова «пожалуйста».

Часто в редакцию поступают письма с таким содержанием: зайдешь в магазин что-нибудь купить, а выходишь недовольным: беден ассортимент товаров. В нашем поселке нет ни одного магазина с самообслуживанием, продажи фасованных товаров, предварительного приема заказов, доставки товаров на дом и т. д. А необходимость в этом есть и большая, так как многие буровики, нефтяники, монтажники возвращаются поздно после трудового дня, когда магазины уже закрыты. Руководителям орсов стоит подумать и решить эти вопросы внедрения прогрессивных способов торговли.

Работать быстро и эффективно продавец может лишь в том случае, если он любит свою профессию, добросовестно относится к своим обязанностям, знает товары, их качество и особенности. Культура торговли не приходит сама собой, она воспитывается у продавцов постоянно изо дня в день. Отличное обслуживание — таков должен быть девиз коллектива каждого магазина.





Более двенадцати лет работает в торговле Надежда Ивановна Итименева. Сейчас она — продавец овощного ларька № 5 орса № 3 треста «Мегионгазстрой». Это скромная, отзывчивая труженица, которых немало у нас в сфере обслуживания. Нелегко, работая продавцом, заслужить уважение покупателей. Ведь в день приходится обслуживать сотни людей и каждому надо угодить.

Не жалуются покупатели на Надежду Ивановну, не жалуется и она на своих клиентов. Своей душевной общительностью снискала Надежда Ивановна уважение у нижневартовцев.

За наилучшие показатели в социалистическом соревновании Н. И. Итименева неоднократно награждена Почетными грамотами. Надежда Ивановна — ударник коммунистического труда. Встречая свой праздник, она и впредь обязуется также работать честно и добросовестно, чтобы достойно встретить юбилей В. И. Ленина.

На верхнем снимке: продавец Н. И. Итименева.



ХОРОШО ОТЗЫВАЮТСЯ О СВОЕМ ПРОДАВЦЕ ГАЛИНЕ КОНСТАНТИНОВНЕ БЕЛОМОИНОЙ ЖИТЕЛИ ПОСЕЛКА СОСНИНО. ОНА НА ХОРОШЕМ СЧЕТУ И У РУКОВОДИТЕЛЕЙ НИЖНЕВАРТОВСКОГО РАЙОННОГО ПОТРЕБИТЕЛЬСКОГО ОБЩЕСТВА. КАЖДЫЙ МЕСЯЦ ГАЛИНА КОНСТАНТИНОВНА ВЫПОЛНЯЕТ ПЛАН ТОВАРООБОРОТА НА 120—150 ПРОЦЕНТОВ.

НА СНИМКЕ: ПРОДАВЕЦ П. СОСНИНО Г. Н. БЕЛОМОИНА.

СВОЕЙ ВЕЖЛИВОСТЬЮ, КУЛЬТУРОЙ ОБСЛУЖИВАНИЯ ЗАВОЕВАЛА АВТОРИТЕТ У ПОКУПАТЕЛЕЙ ПОСЕЛКА МЕГИОН ПРОДАВЕЦ ПРОДОВОЛЬСТВЕННОГО МАГАЗИНА № 1 ОРСА «ГЕОЛОГОВ» НИНА АЛЕКСАНДРОВНА КАРПИНСКАЯ. И ПРОИЗВОДСТВЕННЫЕ ДЕЛА У НЕЙ ХОРОШИ. СВОЙ ПРАЗДНИК ОНА ВСТРЕЧАЕТ ДОСТОЙНО.

НА СНИМКЕ: ПРОДАВЕЦ П. МЕГИОН Н. А. КАРПИНСКАЯ.

Фото А. НОВОСЕЛОВА.

„ТАЙГА" ДАРАМ ЩЕДРА

С УТРА до позднего вечера многолюдно в магазине «Тайга». Магазин и тайга... В этих словах есть что-то общее. Тайга богата своеобразными дарами, которыми щедро наделяет она людей. Этим и наш поселковый магазин оправдывает свое название. По культурному обслуживанию, по выполнению плана товарооборота этот магазин один из лучших. Здесь умеют добиваться высокой культуры обслуживания, перевыполнять план и с честью бороться за звание коллектива коммунистического труда.

— Общий успех создается из усилий каждого работника, — говорит заведующая магазином «Тайга» Инна Михайловна Самочкина. — Дела идут неплохо, полугодовой план выполнен на 110,5 процента.

А что же кроется за этими цифрами, процентами?

Прежде всего — труд работников прилавка, их добросовестное отношение к своим обязанностям. И люди отвечают на это глубокой признательностью.

Вот за прилавком Вера Степановна Кудасова — старший продавец. Наблюдая за ее работой, кажется, что этот покупатель — ее знакомый. Уж очень задушевный разговор. Но вот подходит другая покупательница и все повторяется: тот же внимательный взгляд, та же приветливая улыбка. Вот уже и третий человек доволен покупкой, уходит из магазина, а Вера Степановна продолжает также вежливо и умело обслуживать других.

За 16 лет работы в торговле она стала настоящим мастером своего дела. С 1964 года трудится она в Нижневартовском орсе № 3. Вера Степановна награждена значком «Отличник торговли», ее портрет — на Доске Почета. Вместе с заведующей магазином она анализирует спрос и точно знает, чем надо пополнить ассортимент изделий.

А вот одна из старейших работниц магазина Нина Николаевна Мокроусова. Более четырех лет трудится она здесь и за это время не имеет ни одного взыскания, замечания и ни одной жалобы от покупателей. Только одни благодарности да поощрения администрации. В поселке ее ласково называют «наш продавец», так как Нина Николаевна с какой-то сердечной теплотой относится к своему делу, которому отдала все свои знания, любовь. Ее работа — призвание.

— Сейчас намного легче работать, — вспоминает Н. Н. Мокроусова, — условия нашей работы резко изменились. А ведь я начинала работать здесь в деревянном ларьке, около школы. Трудно было: света нет, в щели ветер снег метет, мерзнут руки и ноги.

В отделе готового платья работает молодая продавщица Валя Шишкина. «Это наша фантазерка, — с теплотой о ней отзывается заведующая Инна Михайловна. — Она понимает, какую силу играет рекламная витрина в продвижении товаров».

В Валином отделе с утра до позднего вечера многолюдно:

— Вот это вам подойдет, и цвет к лицу, — советует она двум покупательницам летнего платья. Те, видимо, мать и дочь, придирчиво осматривают покупки, предложенные молодой продавщицей, и вполне соглашаются с ней.

Завтра праздник — День работника торговли. И хочется пожелать больших успехов коллективу магазина «Тайга», чтобы встреча с человеком за прилавком оставляла радостное чувство.

А. ВАЖЕНИНА.

Как пятерки в зачетках, на ладонях мозоли

Голос ударной комсомольской стройки
(Студенческий выпуск)

Уникальная линия

ТРЕТИЙ год проводят свой трудовой семестр на строительстве ЛЭП-500 в Тюменской области студенческие строительные отряды Харьковского ордена Ленина политехнического института имени В. И. Ленина.

ЛЭП-500 — вторая уникальная линия в нашей стране, но она первая в практике студенческих строительных отрядов. Как эстафету, передают старшие студенты новым бойцам хорошие трудовые традиции, чтобы вновь прорубать километры трассы, собирать и ставить новые опоры линии, закладывать первые камни фундамента под электрические подстанции. Каждый боец отряда считает делом своей комсомольской чести достойно встретить в труде юбилей В. И. Ленина, чье имя носит наш институт.

Жизнь отряда «ЛЭП-500» началась в 1967 году, а уже в 1969 году 15 мая вся страна узнала о великом трудовом подвиге строителей на линии Тюмень — Сургут: был поставлен под напряжение этот участок. Нам очень приятно, что наши студенты внесли немалую долю труда и оставили тепло своих сердец на этой линии.

Этот трудовой семестр в отряде «ЛЭП-500» представляют 10 линейных отрядов, которые насчитывают 500 бойцов. Право участвовать в ударной всесоюзной комсомольской стройке дано лучшим. В основном, это проверенные бойцы, которые прошли школу трудового семестра на целине, в Тюменской области, на строительстве города-памятника в Шушенском и местных строек. Рядом с молодым бойцом стал опытный «таежник-северянин».

География работ отрядов очень широкая. Места дислокации их растянулись с юга на север Тюменской области. Наряду с расчисткой новых километров трассы и расширением старых будут вестись строительно-монтажные работы на подстанциях: Тюменской, Ишимской, Демьянской, Сургутской, Мегионской, Нижневартовской. Все эти объекты необходимы для развития нефтяных районов Севера.

Как только приехали отряды, очень быстро выросли палаточные городки. Ребята — фантазеры, выдумщики и романтики быстро оформили свои новые общежития на островках тайги. Три таких палаточных города выросли в Нижневартовском районе на трассе Сургут — Мегион. Это отряды «Таежный десант» энергомашиностроительного факультета и «Покоритель» — факультета транспортного машиностроения. Бойцы их работают на прорубке трассы электролинии Сургут — Мегион, сдача которой планируется в декабре нынешнего года.

Третий отряд, «Омега», радиотехнического факультета работает в Мегионе, благоустраивает поселок.

С первого дня работы бойцы отрядов показывают ударные темпы. Бригады Ивана Левушкина, Валерия Уманец, Вани Очкуренко на валке леса по прокладке трассы выполняют дневные нормы на 250—300 процентов, что составляет 5—6 гектаров лесного массива.

Ребята приходят с трассы здорово уставшие и с трудом разгибают пальцы, привыкшие уже к топорам и пилам. Но они не скулят, не жалуются на капризы погоды. Вечером собираются у костра, чтобы спеть свои студенческие песни, задорные и веселые.

Каждый линейный отряд привез с собой не только крепкие руки, но и большую политмассовую работу. Созданы и работают концертные бригады, лекторские группы, есть материалы для оформления Ленинских комнат в рабочих общежитиях, оказывается шефская помощь местным школам и комсомольским организациям.

Студенческий строительный отряд «ЛЭП-500» обязался в честь юбилея Ильича освоить полтора миллиона рублей капиталовложений. Немалую долю труда отдадут бойцы отрядов Нижневартовского района, чтобы быстрее дать энергию для добычи большой нефти Самотлора.

Свое слово политехники сдержат, потому что в нашем вузе работают и учатся под девизом: «Мы учимся в институте имени В. И. Ленина. У нас все должно быть по-ленински».

Б. ЛИТВИНЕНКО,
комиссар кустового отряда «ЛЭП-500».

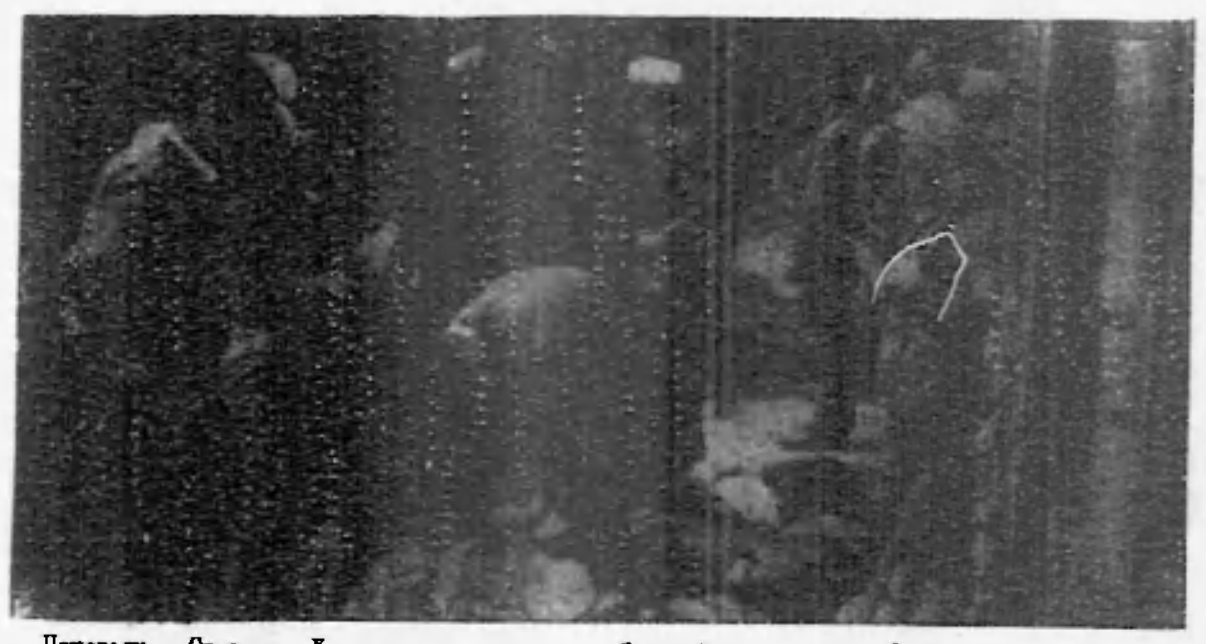

Приехали... Студенты Харьковского политехнического института вновь в Нижневартовске!

Эти ребята из отряда «Омега» не первый раз на нашей земле.

НА СНИМКЕ НАШЕГО ФОТОКОРРЕСПОНДЕНТА А. НОВОСЕЛОВА ВЫ ВИДИТЕ СТУДЕНТОВ ИЗ СТРОИТЕЛЬНОГО ОТРЯДА, РАБОТАЮЩИХ В СУ-13 НА УЧАСТКЕ № 2. ОНИ ПРОИЗВОДЯТ ИЗОЛЯЦИОННЫЕ РАБОТЫ НА ОБЪЕКТЕ — КОТЕЛЬНОЙ ПРОМБАЗ. БРИГАДОЙ В ДЕВЯТЬ ЧЕЛОВЕК БЫЛА УТЕПЛЕНА ОДНА ИЗ ЕМКОСТЕЙ ДОСРОЧНО, С ХОРОШИМ КАЧЕСТВОМ.

И БЛАГОСЛОВИЛ... ЛЕШИЙ

Со временем, может быть, забудем многое. И первый день, когда по колено в грязи и под проливным дождем ставили палатки, спасали продукты, забудется назойливый гул комаров по утрам. Но этот день, день посвящения в таежники, запомнят все бойцы отряда «Таежный десант»...

Торжественную линейку открывает комиссар. Но его речь прерывает музыка и песни. Из лесу выходит хозяин тайги... «леший». Позади — его свита. Он обходит строй бойцов, влазит на трибуну-пень. «Леший» говорит о трудностях, которые ожидают ребят, о болотах, комарах, капризах погоды, предлагает по-хорошему убраться обратно в Харьков. Бойцы дружно отвечают: «Нет!». «Лешему» ничего не остается, как принять ребят в таежники, окропив их диметилфталатом, и передать власть штабу.

Звучит гимн Советского Союза, над лагерем поднимается отрядный флаг. Право поднятия флага предоставляется ветерану трассы ЛЭП-500, бригадиру передовой бригады Ивану Левушкину и первокурснику Ивану Жукову.

С краткой речью выступает командир районного штаба Иван Заикин. Он говорит о задачах, стоящих перед отрядом, о лучших трудовых традициях политехников, желает бойцам счастливого трудового семестра.

Перерезается ленточка — кафе «Кабачок 49 стульев» считается открытым. После ужина у костра долго звучат песни о таежных тропах, о нашей тревожной молодости.

С. ЮРЬЕВ.

МОЙ ОТРЯД

ОТРЯД «Таежный десант» — мой отряд. В нем сорок девять разных и чем-то похожих ребят. Вечером после работы они собираются в своем кафе «Кабачок 49 стульев», усердно грызя авторучки, пишут письма мамам и девушкам, спорят о вечной мерзлоте и о харьковском метро.

Замечательные ребята. Вот сидит Вася Бова. Он третий раз в Тюмени. В первые дни, когда были перебои с работой, шли проливные дожди, а у костра зазвучали грустные песни, то его шутки и рассказы о прошлых годах поднимали настроение в отряде.

Вася и Толик Фомины. Это по их инициативе рядом с нашим лагерем вырос целый спортивный комплекс, наши «микролужники». Лучшие спортсмены института и здесь поддерживают спортивные традиции харьковских политехников. Баскетбольная команда отряда выиграла первенство Нижневартовского района по баскетболу.

Ваня Левушкин — ветеран трассы ЛЭП-500, бригадир лучшей бригады, для которой дневная норма — две нормы. Когда было открытие лагеря и посвящение первокурсников в таежники, именно ему отряд предоставил право поднятия флага. А как не вспомнить наших девушек, которые в таежных условиях демонстрируют такое кулинарное мастерство, что гости советуют завести им [illegible].

Замечательные ребята. Не «рублевый энтузиазм» привел их сюда. В каждом человеке заложено прекрасное желание что-то сделать своими руками, сделать и оставить людям. И вот, ведомые этим желанием, романтики нехоженых дорог, они приехали сюда, чтобы дать быстрее стране нефть Самотлора.

Через два месяца они вернутся в свои аудитории. А в тайге останутся прорубленные ими просеки, построенные дома, подстанция, подаренная школе химлаборатория, оборудованная в рабочем общежитии Ленинская комната. После них останется след, ради которого, наверное, и стоит жить!

Юрий САКАРА,
комиссар отряда «Таежный десант».



Работа — романтика

Трудно, чертовски трудно
Вставать иногда с постели:
Ломит тягуче и нудно
Каждая косточка в теле.
Но плюнув на все печали,
В ногах пересилив дрожь,
Ругнешься крепко и грубо,
И боли назло встаешь.
Трудно, чертовски трудно,
Когда не напишут однажды,
Или напишут скудно
О том, что вовсе неважно,
О том, что вовсе не ново,
Чему ты веришь не очень.
Трудно без теплого слова,
Без нескольких теплых
строчек.
Самотлор — это жизнь без
бантиков,
Жизнь, насквозь пропахшая
потом,
Иностранное слово «романтика»
Здесь по-русски звучит
«работа».

В. СИДОРОВ.

За деньгами, не за запахом тайги

Студенческое движение по созданию строительных отрядов началось летом 1958 года. ЦК КПСС одобрил инициативу крупнейших вузов страны по оказанию помощи на целине, и вот уже в течение 11 лет молодые строители, будущие инженеры, врачи, геологи, учителя разъезжаются по стране, чтобы получить настоящую рабочую закалку. С 1967 года в нашем районе трудятся студенты Киевского политехнического института. Сформировалось уже руководство отрядами, зональный штаб, поскольку большая часть студентов приезжает к нам не первый раз.

Однако сегодня некоторые руководители предприятий успехи студентов в нашем районе ставят под сомнение. Странное дело. Казалось бы, все в порядке, все на месте, студенты уже полмесяца работают. Но если заглянуть глубже, то окажется, что работа их рассматривается отдельными руководителями как явление временное, не представляющее интереса. Оказывается, что такие руководители считают лучше принять «дикие» бригады, нежели организованные.

Само уже деление на организованные и неорганизованные студенческие отряды говорит само за себя. Сегодня в районе трудится 5 студенческих отрядов из Киевского политехнического института и 3 отряда из Харькова, в которых насчитывается более 800 человек. Киевляне трудятся в СМУ-5, СУ-12, СУ-13, СУ-18 и других организациях. Работают, не считаясь со временем, от зари до зари. «Мы приехали работать», — говорят они. И долг всех руководителей взять от студентов максимум того, что они могут дать, а для этого надо заботиться об организации их труда.

Едут к нам работать и «дикари», тоже «вкалывают», не считаясь со временем «от зари до зари». Но во-вот: эта часть студенчества понимает под словом «работа» — деньги и не коротний, а длинный рубль. Не понравилось на одном предприятии — идут на другое. Так и мечутся в поисках длинного рубля, срывая пенки, а их хвосты (более дешевая работа) достается студентам или своим рабочим строительных управлений.

Совсем недавно разговорился я с одним парнем из бригады Иваницкого, который в бригаде Украинской сельскохозяйственной академии. Его страшно оскорбило слово «дикари». Он обиженно заявил:

— А чем мы отличаемся от организованных?

Пришлось долго объяснить, что студенческие строительные отряды имеют свой устав, что наряду с трудовым вкладом они вносят вклад и в идеологическую работу предприятий района. В самом деле, есть у них и оркестр, и самодеятельность, и материалы для оформления Ленинских комнат, есть и лекторы, и пионерские вожатые, обслуживающий персонал лагеря «Спутник». Завязывается настоящая дружба между студентами и нашими строителями, нефтяниками, геологами.

Вероятно, руководители таких предприятий, как СУ-909, ЛСРУ-3 НПУ «Мегионнефть», СУ-13, УПТК, СУ-18 не видят необходимости в усилении пропагандистской работы в коллективах. Иначе чем объяснить то, что сегодня в этих организациях насчитывается 15 «диких» бригад, ставящих вместо идеологии на первый план «чистоган». Состоявшееся недавно бюро обкома партии рассмотрело вопрос о студенческих строительных отрядах. Постановление категорически запрещает руководителям предприятий принимать «дикие» бригады.

Как же понять позицию некоторых администраторов?

Дело, видимо, в том, что от «диких» бригад можно при необходимости избавиться, расторгнуть с ними договор. «Дикарей» запросто можно перебрасывать с одного объекта на другой. И все это безболезненно. С «дикарями» легче, меньше забот, а о студентах надо постоянно думать, обеспечивать их материалами, техникой и т. д. Именно так и обстоят дела в СУ-13, а в СУ-18 пошли дальше: обеспечили работой «дикарей», а студенческие строительные отряды простаивают. Нет ни бетона, не готово основание для укладки плит.

И еще. Что дает в воспитании будущих инженеров, будущих командиров производства поощрение их деятельности в «диких» бригадах? Ведь мы, сами того не замечая, воспитываем рвачей, готовых ради денег бросить один объект и перейти на другой.

Думается, что из нынешнего третьего студенческого семестра необходимо извлечь урок и в будущем категорически отказаться от услуг «дикарей».

В. ТИМОФЕЕВ,
первый секретарь РК ВЛКСМ.

„ЗИН-ЗИД"

ОТРЯД «Покоритель» — это 39 ребят с факультета транспортного машиностроения Харьковского политехнического института, умеющих отлично работать и весело отдыхать.

...Растаял в облаках контур Харькова. Немножко грустно. Но вот кто-то запел, и песня, задорная, студенческая, стала хозяйкой в салоне АН-10. А потом, уже на пути в Нижневартовск, ее поддержало «под крылом самолета... зеленое море тайги».

«Покоритель!» С названием отряда я ухожу в тайгу и возвращаюсь в палаточный лагерь. Весомый, ответственный смысл в этом слове. Мы должны покорить непроходимый урман, чтобы через него шагали стальные опоры [illegible], мы должны [illegible] мнение тех, кто считает Север «планетой» только работы.

...Открытие лагеря. Одетые в единую форму стоят бойцы отряда. Командир Ваня Гречко читает первый приказ на Нижневартовской земле, поздравляет с началом третьего трудового семестра. Салют ружейным залпом в ознаменование открытия города «Покоритель».

Торжественную часть сменяет концертная программа. Баян, гитары, песни, сопутствующие студентам во всех их больших и малых делах. Нет только зрителей и только артистов. У каждого в запасе своя любимая песня, свое любимое стихотворение, своя шутка.

Под занавес — приз за лучшее название палатки. Нужно, чтобы оно было остроумным, содержательным и... своим. Первое место за бригадой, назвавшей свой палаточный уют «ЗИН-ЗИД» (Захотим — и норму, захотим — и две). Ниже ступенькой несколько неожиданное определение — «Короед» (коллектив отличных ребят, объединенных единой дружбой). Не обойден и наш баянист. За труды его праведные он получает приз: самую большую в отряде деревянную ложку, чтоб не иссяк талант.

Затихает тайга. Тлеют угли костра. Ребята расходятся по палаткам. И не придется завтра яростно верещать будильникам, дежурным бегать от палатки к палатке, поднимая парней. Они сами вместе с солнцем встретят напряженный трудовой день.

Н. ДОРОШЕННО.
комиссар отряда «Покоритель».

Его автографы



О нем можно рассказывать. Но один факт уже говорит сам за себя: Борис Цисаренко уже в пятый раз приезжает на стройки Тюменской области.

С виду он несколько молчалив, спокоен, уверен в себе. Ребята избрали его секретарем комсомольской организации группы, а здесь, на нефтяной целине, он бригадир.

Еще с первым строительным отрядом Киевского политехнического института Борис ездил в Горнеправдинск. 220 студентов ставили дома. Потом — Мегион, где пришлось делать практически все: и кирпич ложить, и траншеи рыть, и теплотрассу вести. Были срывы. Приходилось пускать в ход легендарную студенческую смекалку, работать на пределе.

...Случилось это уже перед самым отъездом. Дождь шел весь день, по колено чавкающее месиво грязи. И — на тебе! Прорвало кирпичные лотки теплотрассы. Не отступили ребята, с которыми работал Борис. В труднейших условиях они сумели предотвратить аварию в Мегионе.

А сколько еще таких случаев за пять лет работы на стройках! Они научили одному: что бы ни было — выдержи, пересиль. Бригада Цисаренко лучшая в отряде и стоит ли повторять, что заслуга в этом его, Бориса.

Сейчас ударными темпами она завершает строительство жилого дома. На нем будет фирменный знак — КПИ. Значит, и автограф Бориса Цисаренко.

С. ВЛАДИМИРОВ.

На снимке: Б. Цисаренко.

Не как гости

Третий раз отряд киевских политехников «Искра» приезжает на Тюменскую землю. Его можно считать уже старожилом. И не только по стажу работы. «Искра» вжилась в быт, в действительность Севера, способствует дальнейшим изменениям его. Руками ребят из студотрядов построена, например, теплотрасса по улице Пионерской. Вообще в любом уголке поселка найдешь объект, который возводили «искровцы».

В этом году, как и в предыдущие, круг работ очень большой. Бойцы отряда трудятся на прокладке теплотрасс, строят дома, автодороги с твердым покрытием. Можно увидеть их и на причалах, куда поступает очень много грузов, и в тайге, и в поселке.

Мы работаем в преддверии 100-летия со дня рождения В. И. Ленина. Это почетно, потому что плоды рук наших — частица общего трудового подъема, с которым советские люди встречают юбилей вождя. Тем более, что институт наш награжден орденом Ленина.

Первые дни работы показали, что несмотря на некоторые неувязки, парни трудятся здорово, с полной отдачей сил. Пример, конечно, подают наши ветераны. Не в первый раз приехали на стройки Тюменщины Борис Писаренко, Жора Мищенко. Сейчас они возглавляют бригады и полностью оправдывают звание руководителей коллективов. Их парни всегда делают две, а то и три дневных нормы.

Помимо работы большие задачи стоят перед нами и в области идейного воспитания. Мы обязаны строго соблюдать устав студенческих отрядов, не допускать его нарушения. Искровцы уже выступали перед нижневартовчанами в «Юбилейном» с отчетным концертом. Впереди — целая серия концертов, лекции, спортивных состязаний.

Мы приехали не как гости в этот суровый край, а привезли сюда песни, большое желание работать, дружбу, проверенную годами труда. В этом можно убедиться. Приходите к нам в лагерь. Ласково просим!

В. СТИКАНОВ,
комиссар отряда.



Голос ударной комсомольской стройки

26 июля 1969 года
Выпуск 15



Завтра — День Военно-Морского Флота СССР

Краснознаменный Черноморский Флот. Высоких показателей в социалистическом соревновании за достойную встречу 100-летия со дня рождения В. И. Ленина добились моряки гвардейского противолодочного корабля «Сообразительный». Большинство комсомольцев и коммунистов корабля — классные специалисты, отличники Военно-Морского Флота.

Моряки-гвардейцы настойчиво изучают технику, совершенствуют свои боевые навыки. Опытные командиры учат подчиненных методам ведения современного боя, воспитывают физически закаленных, мужественных и инициативных защитников морских рубежей нашей Родины.

На снимке: гвардии главный старшина сверхсрочной службы Алексей Овчаренко проводит занятия с гвардии старшими матросами В. Сиволапом и В. Колычевым.

Фото Н. Акимова. Фотохроника ТАСС.

Советский морской дозор

С чувством исполненного долга вместе со всеми советскими моряками встречает День Военно-Морского Флота СССР экипаж подводников «Челябинского комсомольца». Недавно он возвратился из большого океанского плавания. Пересекая экватор, бороздя моря южного полушария планеты, преодолевая немалые трудности, матросы, старшины и офицеры набирались военно-морских знаний, навыков, опыта, совершенствовали свое умение управлять сложной корабельной техникой, получили физическую и моральную закалку.

На борту подводной лодки, когда она уходила в поход, было немало моряков, еще не ставших классными специалистами, были и молодые матросы. А когда лодка возвратилась, ее экипаж почти весь состоял из отличников и классных специалистов.

Свои успехи моряки посвятили 100-летию со дня рождения В. И. Ленина. Они достойно умножают традиции своей предшественницы — подводной лодки с тем же названием, которая в годы Великой Отечественной войны потопила в студеных глубинах Ледовитого океана шесть фашистских транспортов...

Наши военные корабли бороздят воды Мирового океана: зоркие дозорные, они стоят на страже мира и безопасности своей Родины и всего социалистического содружества. Выполняя взятые обязательства в соревновании за достойную встречу 100-летия со дня рождения дорогого и любимого вождя, матросы, старшины и офицеры от похода к походу добиваются высоких успехов, претворяя в жизнь ленинский завет учиться военному делу настоящим образом. Они осваивают сложнейшую технику ракетно-ядерного флота, приемы ведения современного боя. Командиры, партийные и комсомольские организации подводных и надводных кораблей, частей авиации, береговой обороны, морской пехоты проводят в жизнь идею: каждую ракету, торпеду, каждый снаряд — в цель. В подразделениях ведется борьба за сокращение нормативов приведения оружия и техники в боевую готовность.

Сила флота, честь флота — его замечательные кадры: матросы и старшины, офицеры и адмиралы. Их беззаветная преданность Родине, готовность защищать великие завоевания своего народа до последней капли крови — залог поддержания на должном уровне готовности кораблей и частей дать сокрушительный отпор агрессорам, если они посмеют посягнуть на нашу Советскую страну.

В этом году за высокие успехи, достигнутые в боевой и политической подготовке, и освоение новой сложной боевой техники Советское правительство наградило орденами и медалями СССР большую группу военнослужащих Советской Армии и Военно-Морского Флота. Высоких наград удостоены моряки, которые уверенно водят подводные и надводные корабли, несут зоркую вахту у ракет и атомных реакторов, обслуживают сложнейшие счетно-решающие устройства.

В мире по-прежнему неспокойно. Нынешнее международное положение, глубоко и всесторонне проанализированное на недавнем международном Совещании коммунистических и рабочих партий, заставляет нас быть бдительными, неуклонно повышать боевую готовность наших Вооруженных Сил.

Внешнеполитическую линию КПСС и Советского правительства одобрили июньский Пленум ЦК партии, а также шестая сессия Верховного Совета СССР. Эту линию горячо поддерживают вместе со всем советским народом и моряки нашего Военно-Морского Флота.

«Для защиты социалистических завоеваний, — говорил товарищ Л. И. Брежнев на международном Совещании, — нужна и сила, притом сила немалая. Вот почему КПСС, как и другие братские партии, постоянно заботится о неуклонном росте оборонной мощи социалистических государств, об их тесном сотрудничестве в области обороны».

Надежным инструментом защиты социализма и мира служит Организация Варшавского Договора. В ее рамках Советский Военно-Морской Флот успешно взаимодействует с флотами других стран. Например, во время командно-штабного учения «Север» рука об руку с моряками флотов ГДР и Польской Народной Республики мастерски действовали наши балтийцы и североморцы. Вдали от родных берегов с высокой точностью выполняли свои задачи советские подводные лодки, надводные корабли и авиация.

Советские военные моряки, как и все воины наших славных Вооруженных Сил, бдительно следят за происками империалистов, находятся в постоянной боевой готовности. Наш Военно-Морской Флот ныне — один из самых современных и могущественных в мире. Это океанский подводно-авиационный флот. Основу его ударной мощи составляют атомные подводные лодки, вооруженные ракетами и торпедами, морская ракетоносная авиация дальнего действия. В состав флота входят также надводные корабли, вооруженные противолодочным, противовоздушным и другим оружием, высокомобильная морская пехота и средства для ее высадки, береговые ракетно-артиллерийские войска, вспомогательные суда, другие подразделения тыла, связи и наблюдения.

В свой традиционный праздник советские моряки рапортуют партии, Родине: они упорно совершенствуют свое боевое и инженерное мастерство, зорко, бдительно охраняют мир на морских и океанских просторах, готовы отразить любую попытку агрессора нарушить мирный труд нашего народа, народов стран социалистического содружества.

Н. БЕЛОУС.
Капитан I ранга.

ЧЕРНЫЕ ДЬЯВОЛЫ „М-35"

Из воспоминаний

УДИВИТЕЛЬНОЕ ощущение испытываешь, когда какая-нибудь причина заставит оглянуться назад и вспомнить фронтовые дни. На всю жизнь остаются они в памяти. В грозный 41-й год мне, как и моим товарищам — студентам Одесского морского техникума — было по семнадцать. Так пришла к нам война, самая тяжелая из всех войн. Раз война — значит, добровольцем в армию, раз в армию — значит, только во флот.

В июльские дни 1942 года мне довелось служить на подводной лодке «М-35», которой командовал Герой Советского Союза М. В. Грешилов. День и ночь на Черном море гремели атаки, черноморцы-подводники смело и дерзко действовали на морских коммуникациях противника. Они пускали на дно морские немецкие транспорты с техникой и живой силой. Многие вражеские корабли нашли здесь кладбище.

В один из июльских дней 1942 года наша подводная лодка патрулировала на Констанском рейде. Из-за шторма плохо проглядывались морские дали. Но вот в перископе командира лодки появились вражеские суда. По направлению к берегу шли четыре транспорта в сопровождении двух эсминцев и авиации. Немецкое командование стремилось укрепить свои позиции на Крымском полуострове.

Наш подводный корабль идет полным ходом наперерез неприятелю. Вот мы уже незаметно появляемся в промежутке конвойных судов. С затаенным дыханием моряки на каждом своем посту готовятся к подводной атаке. И вот уже в центральный пост все доложили о готовности.

— Пли! — слышится короткая грозная команда командира. И за ней следует два торпедных залпа. Подлодка от них чуть вздрогнула. А через некоторое время по отсекам передается сообщение командира:

— Идет ко дну один немецкий транспорт, — и снова команда:

— Торпеды товсь!.. Пли!

Вражеская авиация обнаружила нашу подлодку. Градом на нас сыплются глубинные бомбы. Из положения торпедирования мы погружаемся срочно. Погружение проходит с дифферентом на норму, а не прямо. В отсек поступает вода: пробоина. Глубина превысила вдвое. Трещит стальной корпус. Положение стало критическим. Старшина трюмных машинистов Герой Советского Союза А. С. Морухов, рулевой Д. Митяев, краснофлотец Пашкин, обливаясь потом, умелыми и быстрыми действиями открыли клапана сжатого воздуха. Отсек был освобожден от воды.

Идем в готовности № 1. Неожиданно команда: «Стоп!.. Пли!» Вскоре по отсекам передается командирское «добро». Эсминец потоплен, командир эсминца взят в плен. Рыжий пруссак в негодовании: «Меня пленили не русские, только не русские, а черные дьяволы».

Несмотря на сильные повреждения, «Малютка-35» с трофеями прибыла на базу победителем. Впоследствии торпедные атаки «Черных дьяволов с Малютки» еще не раз гремели на просторах Черного моря в годы Велиной Отечественной войны.

А. ЯКОВЛЕВ,
офицер запаса, работник цеха ППД НПУ «Мегионнефть».

Редактор В. КОРЧЕМНИН.

Нижневартовская районная газовая служба доводит до сведения, что в каждую пятницу после 17 часов будет производиться доставка газа «пропан-бутан» по заявкам абонентов старой части Вартовска.

Приносить пустые баллоны в контору газовой службы категорически запрещается.

Абонентам, имеющим незарегистрированные газовые колонки, просьба немедленно зарегистрировать в конторе райгаза.

АДМИНИСТРАЦИЯ.

НПУ «Мегионнефть» требуются на работу: КОЧЕГАРЫ НА ПРОМЫШЛЕННУЮ КОТЕЛЬНУЮ, СЛЕСАРИ-ТРУБОПРОВОДЧИКИ, БУХГАЛТЕР, РАЗНОРАБОЧИЕ НА ЭНЕРГОПОЕЗД.

За справками обращаться в отдел кадров НПУ «Мегионнефть».

АДМИНИСТРАЦИЯ.

ТЕЛЕПРОГРАММА

СУББОТА, 26 ИЮЛЯ

20.00 Фильм для детей «Как мы играли в гости».
20.20 Передача «Человек пришел в магазин».
20.45 Концерт по заявкам работников торговли.
21.10 Художественный фильм «Петух».
22.30 Фильм-концерт «Волжанка»

ВОСКРЕСЕНЬЕ, 27 ИЮЛЯ

12.00 Художественный фильм «Звонят, откройте дверь».
20.00 Ко Дню Военно-Морского Флота «На страже морских рубежей Родины».
20.30 Фильм «Лоцман с Невских берегов».
20.50 Художественный фильм «Минин и Пожарский».
22.00 Фильм-концерт «Долалай».

Нижневартовская типография управления по печати Тюменского облисполкома Заказ 613.

Пролетарии всех стран, соединяйтесь!

ЛЕНИНСКОЕ ЗНАМЯ

ОРГАН НИЖНЕВАРТОВСКОГО РАЙОННОГО КОМИТЕТА КПСС И РАЙОННОГО СОВЕТА ДЕПУТАТОВ ТРУДЯЩИХСЯ ТЮМЕНСКОЙ ОБЛАСТИ

№ 91 (2605) Год издания 27-й | ВТОРНИК, 29 ИЮЛЯ 1959 ГОДА | Цена 2 коп.

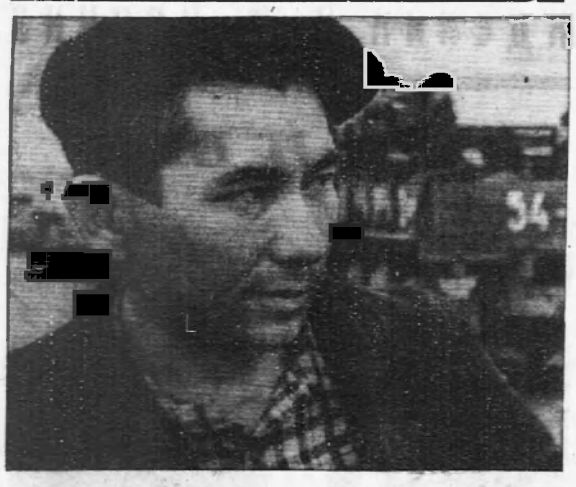

Бригадир комсомольской бригады электромонтажников, установившей оборудование первой буровой на электроприводе, коммунист Рамиль Мусабирович Заниров.

Фото А. НОВОСЕЛОВА.

ДОКУМЕНТЫ ИСТОРИЧЕСКОГО ЗНАЧЕНИЯ

В борьбе народов против империализма за свое национальное и социальное освобождение, за мир и социализм выдающуюся роль играет международное Совещание 75 коммунистических и рабочих партий, состоявшееся в июне 1969 года в Москве.

Участники Совещания, делегация КПСС во главе с товарищем Л. И. Брежневым в своих выступлениях дали глубокий анализ современного международного положения, обогатили сокровищницу революционного опыта, определили главные задачи мирового коммунистического движения и пути их осуществления.

Совещание приняло документы, имеющие огромное историческое значение. К ним сейчас приковано внимание всего человечества: международное коммунистическое движение, все революционные, прогрессивные силы современности находят в этих документах ответы на актуальные коренные вопросы своей жизни и борьбы. Эти документы отвечают интересам каждой коммунистической партии. Живой отклик находят они у коммунистов, всех трудящихся нашей страны. Документы Совещания одобрил Пленум ЦК КПСС, состоявшийся 26 июня. Советские коммунисты широко обсуждают постановление Пленума и документы международного форума коммунистов, глубоко изучают их.

Важнейшее значение имеет принятый Совещанием Документ — «Задачи борьбы против империализма на современном этапе и единство действий коммунистических и рабочих партий, всех антиимпериалистических сил». В этом документе подчеркивается, что главная линия мирового развития по-прежнему определяется силами революции и социализма, мира и национально-освободительного движения. «В нем, — отмечается в Постановлении июньского (1969 г.) Пленума ЦК КПСС, — указаны пути подъема всей борьбы против империализма на новый, более высокий уровень, пути практической организации единства действий широких народных масс во всем мире.

В Документе неразрывно сочетается марксистско-ленинский анализ мирового развития, существа и возможных последствий агрессивной политики империализма с конкретной платформой антиимпериалистических единых действий».

Нынешняя эпоха — эпоха всемирного перехода от капитализма к социализму. Империализм бессилен вернуть утраченную им историческую инициативу, повернуть вспять развитие современного мира. В то же время империализм остается серьезным и опасным противником. Ключ к успеху в борьбе против империализма лежит в укреплении единства коммунистического движения, в создании всемирного антиимпериалистического фронта. Коммунистическое движение — самая могучая политическая сила современности.

Опыт последнего десятилетия показал, что три великие революционные силы современности — мировая система социализма, международный рабочий класс, национально-освободительное движение — добились существенного успеха именно в тех районах, где они действовали сообща, в тесном содружестве.

Это единство действий помогло, к примеру, сорвать замысел империалистов ликвидировать прогрессивные режимы на Ближнем Востоке. Впервые в истории антиимпериалистической борьбы на стороне жертв империализма — арабских стран — выступили единым фронтом социалистические государства, страны Африки и Азии, международное коммунистическое и рабочее движение.

Солидарные действия всех прогрессивных, миролюбивых, антиимпериалистических сил земного шара в защиту Вьетнама помогают его героическому народу успешно вести борьбу против агрессии империалистов США.

Решающей силой всемирного антиимпериалистического, революционного движения, его оплотом служит мировая социалистическая система. Международный форум коммунистов со всей силой подчеркнул, что от ее дальнейших достижений, сплоченности, использования правящими партиями всех возможностей, заложенных в новом общественном строе, в решающей степени зависит успешное противоборство нового мира со старым. Заботы об укреплении мировой социалистической системы — это одновременно забота о развитии мирового революционного процесса, о действенной борьбе против империализма. Защита социализма — интернациональный долг всех коммунистов мира.

(Окончание на 3-й стр.).

Юбилей строителей

Поток поздравительных телеграмм, писем, открыток поступил а адрес коллектива СУ-12. Всех, кто пять лет тому назад принимал участие в создании первой строительной организации в Нижневартовском районе, кто обустраивал первые нефтепромыслы поселка, горячо поздравили с пятилетним юбилеем.

Созданное 20 июля 1964 года стройуправление сразу приступило к важнейшей задаче: обустройству Мегионского нефтяного месторождения, и к первому апреля 1965 года, значительно раньше намеченного срока, был выполнен весь объем.

Прошло еще несколько лет напряженного труда коллектива строителей СУ-12. И вот их плоды: вырос поселок Мегион. Это — школы, больница, РММ, дороги, магазины, базы орса, теплицы, холодильники и другие объекты. Мегион стал рабочим поселком городского типа. Нефть теперь течет на Омский нефтеперерабатывающий завод по трубопроводу, в строительстве которого есть и доля труда СУ-12.

Правительственные награды, грамоты за первое место во Всесоюзном социалистическом соревновании, памятное Красное знамя райкома КПСС и райисполкома, врученное на вечное хранение, свидетельствует о славном труде строителей.

Готовясь достойно встретить 100-летний юбилей В. И. Ленина, коллектив строителей взял новые повышенные обязательства, стремится выйти победителем в этом почетном соревновании.

Б. ЛЕВАНДОВСКИЙ.

Снабжение населения — задача № 1

Быстрыми темпами осваивается нефтяная жемчужина Севера — Самотлор. Это ощущаем и мы, работники торговли: товарооборот орса НПУ «Мегионнефть» с каждым годом растет. Вот и в первом полугодии прирост его составил 35 процентов по сравнению с этим же периодом прошлого года. План товарооборота выполнен на 108 процентов. О росте спроса и потребностей покупателя красноречиво могут сказать цифры. В этом году запланировано продать промышленных и продовольственных товаров на 40 процентов больше прошлогоднего.

За цифрами стоят дела — будничная и напряженная работа по обеспечению продовольствием и промышленными товарами нефтяников и буровиков, строителей и геологов. А в наших северных условиях это довольно-тани не легко. Достаточно сказать, что основную часть товаров мы завозим летом, в навигацию.

Практика торговли подсказала нам и новые, более совершенные методы организации труда. Все звенья организации на хозрасчете. Руководители пустов наделены расширенными правами. Они сами комплектуют кадры, регулируют оплату труда временным рабочим, производят хозяйственные расходы в пределе их планов по издержкам обращения. Это способствует улучшению хозяйственной деятельности предприятия и повышению культуры обслуживания населения.

ЛЕНИНСКАЯ ТРУДОВАЯ ПЕРЕКЛИЧКА

Хорошо организованное социалистическое соревнование позволяет повышать производительность труда каждого коллектива, каждого работника, выявить победителей. Лучшим за полугодие признан коллектив третьего куста (заведующая Г. П. Михайлова), выполнивший план на 107 процентов. Среди предприятий общественного питания впереди работники кафе «Снежинка» (заведующая К. В. Горюшко), завершившие план на 172 процента. В магазинах-точках отлично справились с производственными заданиями продавцы Столярова, Машьянова, Губарева, Игнатенко и другие.

Первостепенной задачей мы считаем снабжение покорителей Самотлора. На ПДС запланировано построить базу снабжения всех буровых. Открыли столовую, магазин, начали строить склад для хранения продуктов с холодильной установкой.

Ни о каких успехах не может быть и речи, если среди коллектива не проводится воспитательной и политико-массовой работы. Партийная и профсоюзная организации успешно справляются с этой задачей. Часто на партийном бюро или собрании коммунистов обсуждаются хозяйственные вопросы. И не просто обсуждаются, а выносятся определенные решения, которые затем выполняются.

Как всяное другое предприятие, мы не лишены недостатков: не хватает складских помещений (строители СУ-13 и СМУ-5 очень медленно их возводят), бывают перебои с товарами, имеются случаи нарушения трудовой и производственной дисциплины. Нам еще придется очень много поработать, чтобы достойно встретить знаменательную дату — 100-летие со дня рождения В. И. Ленина.

Л. МОСКАЛЕВ, заместитель начальника орса НПУ «Мегионнефть».



Рыболовецкое звено, которым руководит Николай Павлович Батурин, считается одним из передовых в Нижневартовском рыбозаводе.

На снимке: звеньевой Н. П. Батурин. Фото А. НОВОСЕЛОВА.

Награды передовикам

23 июля проходило общее собрание рабочих и служащих Мегионской конторы бурения. Подводились итоги работы за первое полугодие. С отчетным докладом выступил главный инженер А. И. Конопцев. Он доложил, что план первого полугодия выполнен на 102,4 процента.

Резкой критике многие выступающие подвергли буровые бригады мастеров Исламгулова, Сухорукова, которые недобросовестно относятся к оборудованию.

Самой лучшей признана бригада, возглавляемая Г. М. Лениным. Характерно, что все скважины пробурены дружным коллективом с опережением графика.

А. И. Конопцев вручил этой бригаде переходящее Красное знамя и премию — 150 рублей. Переходящий вымпел вручен коллективу РММ, возглавляемому начальником цеха Онопченко.

И. НАЗАРЕНКО.



К 100-летию со дня рождения В. И. Ленина

в годы войны

Летом 1914 года началась первая мировая война, в которой противоборствовали две группы империалистических государств: Германия и Австро-Венгрия — с одной стороны, Англия, Франция, Россия — с другой. Потом в нее вступили и другие капиталистические государства.

В. И. Ленин, проживавший в это время в Поронине, по ложному доносу был арестован австрийскими властями и заключен в тюрьму в Новом Тарге. Но ввиду вздорности обвинения его вскоре освободили. Однако, в Австро-Венгрии, стране, воюющей против России, Ленину оставаться было нельзя. Поэтому он добился разрешения на выезд в нейтральную Швейцарию и поселился в Берне.



На снимке: Новый Тарг. Камера № 7 в здании бывшей тюрьмы. Здесь находился в заключении В. И. Ленин, арестованный австрийскими властями (август 1914 г.).

Война явилась суровой проверкой всех партий. Лидеры большинства западно-европейских социал-демократических партий открыто изменили рабочему классу, перешли на позицию поддержки своих империалистических правительств.

В этот грозный исторический момент только большевистская партия во главе с Лениным без колебаний высоко держала знамя пролетарского интернационализма, знамя борьбы против империалистической войны. Владимир Ильич всю свою энергию направил на борьбу против этого бедствия человечества. На весь мир прозвучал его пламенный призыв — объявить войну войне. 24 августа 1914 года Ленин выступил в Берне на собрании местной группы большевиков с докладом об отношении к войне. Собрание приняло тезисы Ленина о войне. Владимир Ильич немедленно отсылает их в Россию и распространяет в большевистских секциях за границей. Тезисы были одобрены партийными организациями России. Владимир Ильич переработал тезисы в манифест ЦК партии большевиков под названием: «Война и российская социал-демократия». Ленин определил войну как войну с обеих сторон несправедливую, империалистическую, грабительскую и выдвинул лозунг: превратить империалистическую войну в войну гражданскую, в войну трудящихся против буржуазии и помещиков.

Владимир Ильич заклеймил измену вождей II Интернационала делу пролетариата, объявил беспощадную борьбу с шовинизмом. Вместо обанкротившегося II Интернационала Ленин призывал создать новый, Третий, подлинно пролетарский Интернационал.





На снимках: дом по улице Шпигельгассе в Цюрихе (Швейцария). Здесь с 21 февраля 1916 года до отъезда в Россию жили В. И. Ленин и Н. К. Крупская.

В. И. Ленин. Цюрих (Швейцария), 1917 год.

Фотохроника ТАСС.

В ТРУДНЕЙШИХ УСЛОВИЯХ

В период войны были исключительно велики трудности ведения революционной работы. Ленин был отрезан от России многочисленными фронтами. Письма, газеты, журналы приходили из России нерегулярно, с большим опозданием. В это время царская полиция особенно яростно громила большевистские организации в России. Многие деятели партии были брошены в тюрьмы или отправлены в ссылки. Большевистская фракция IV Государственной думы, решительно выступавшая против империалистической войны, была арестована и сослана в Сибирь. Исключительно тяжелыми были материальные условия жизни Владимира Ильича. Никогда он так сильно не нуждался, как во время войны. И в этих труднейших условиях Ленин ни на минуту не прерывал партийной работы, настойчиво собирал и сплачивал большевистские силы.



На снимке: Женева. Улица Дюбуа-Мелли, 6. В начале XX века в кафе «Казерн» находился Народный дом, где собирались политэмигранты. Здесь неоднократно выступал В. И. Ленин.

Он объединяет группы большевиков, находившихся за границей, выступает в ряде городов Швейцарии с рефератами об отношении большевиков к империалистической войне. Преодолевая огромные трудности, организует печатание и распространение большевистских изданий. Почти после годичного перерыва 1 ноября 1914 года вышла в свет газета «Социал-Демократ» с манифестом ЦК о войне. Нелегально отправленная в Россию и разосланная по большевистским заграничным секциям, газета сыграла большую роль в жизни партии.

В России, несмотря на усилившиеся репрессии царского правительства и аресты большевиков, партия, действуя в подполье, продолжала вести революционную работу. Владимиру Ильичу удалось наладить связи с партийными организациями в России, переписку с находившимися в Петрограде членами Центрального Комитета.

Большевики развернули большую работу в рабочих центрах, во флоте и армии, особенно в армиях Северного фронта, в районе Прибалтики.

Благодаря деятельности большевистских партийных организаций рабочий класс России не поддался угару буржуазного шовинизма, остался верен знамени пролетарского интернационализма.

Большевики оказались во всеоружии для борьбы против войны, за свержение империалистического правительства в своей стране потому, что они создали боеспособную нелегальную организацию, которая смогла возглавить массы в борьбе за превращение империалистической войны в войну гражданскую.

Ленин смело вскрывал истинные цели войны, кровавые преступления империалистических правительств и прямое пособничество им «социалистических» лакеев буржуазии. Владимир Ильич считал не менее опасными скрытых социал-шовинистов, центристов (Каутского, Троцкого и других), которые на словах клялись в верности марксизму, на деле же подло изменяли ему. И он объявил беспощадную борьбу оппортунизму, социал-шовинизму.

Ленин настойчиво собирал интернационалистические элементы в международном рабочем движении, побуждал их занять более последовательную и решительную позицию против войны, против оппортунизма. Предпринимал меры к объединению революционных сил в рабочем движении Европы и Америки. Он организовал перевод манифеста ЦК и других партийных документов на иностранные языки, чтобы ознакомить с ними европейских рабочих.

С целью борьбы против социал-шовинизма были использованы конференции социалистов, состоявшиеся в Швейцарии и Англии, на которых большевистские делегаты выступали по указаниям Ленина.

Владимир Ильич провел большую подготовительную работу к конференции социалистических деятелей, выступавших против войны. Такая конференция — первая конференция интернационалистов — собралась в начале сентября 1915 года в швейцарской деревушке Циммервальд. Ленин принял самое активное участие в работах конференции, которую называл первым шагом в развитии интернационального движения против войны.

В начале февраля 1916 года Владимир Ильич переехал из Берна в Цюрих. Здесь он развернул энергичную подготовку ко второй международной социалистической конференции. Она состоялась в апреле 1916 года в швейцарской деревушке Кинталь. И в работе этой конференции Ленин принял активное участие.

ПРОРОЧЕСКИЕ СЛОВА

Проводя огромную практическую деятельность по организации и сплочению сил революционного пролетариата России и других стран, Ленин одновременно усиленно занимался разработкой теоретических вопросов. В этот период он много работает над вопросами философии, вновь изучает произведения Гегеля, Аристотеля, Фейербаха. Многочисленные выписки с комментариями, замечаниями Ленина и другие материалы его исследований были изданы впоследствии под названием «Философские тетради», которые служат замечательным образцом научной работы Ленина. Они представляют собой новый шаг в творческом развитии философии марксизма. Ленин продолжал также заниматься аграрным вопросом.

Владимир Ильич разработал теорию и тактику коммунистической партии по вопросам войны, мира и революции. Он разъяснял, что марксисты обязаны рассматривать всякую войну, исходя из тщательного анализа причин, ее породивших. Он учил, что войны бывают справедливые, освободительные и несправедливые, захватнические.

В центре теоретической работы Ленина в это время было исследование империализма. В 1916 году он создал классический труд «Империализм, как высшая стадия капитализма». Этот труд знаменует собой новый ленинский этап в экономической теории марксизма.

Изучая империализм, Ленин открыл закон неравномерности экономического и политического развития капитализма в эпоху империализма и пришел к выводу о возможности победы социализма первоначально в немногих или даже в одной, отдельно взятой, капиталистической стране. Это свое гениальное открытие Владимир Ильич впервые сформулировал в августе 1915 года в статье «О лозунге Соединенных Штатов Европы». Через год в статье «Военная программа пролетарской революции» он развивает и глубоко обосновывает свой вывод о перспективах социалистической революции в эпоху империализма и условиях ее победы. Учение Ленина о возможности победы социализма в одной стране явилось величайшим открытием нашей эпохи. Оно стало руководящим принципом во всей деятельности Коммунистической партии в борьбе за победу социалистической революции и построение социализма в нашей стране.

Ленин разработал также стройную систему взглядов по национально-колониальному вопросу в эпоху империализма.

9 (22) января 1917 года В. И. Ленин выступил с докладом о русской революции 1905 года на собрании рабочей молодежи в цюрихском Народном доме. В конце доклада он заявил: «Нас не должна обманывать теперешняя гробовая тишина в Европе. Европа чревата революцией». Прошло немногим больше месяца, как Владимир Ильич высказал эти пророческие слова, и в России началась революция. В конце февраля 1917 года под натиском народа пало царское самодержавие. Революция победила потому, что ее главной движущей силой и гегемоном был рабочий класс. Подлинным вдохновителем и организатором боевого объединения рабочих и крестьян в революции была руководимая Лениным большевистская партия.

Весть о победе восстания в Петрограде дошла до Ленина в начале марта. В своих «Письмах издалека» он подробно анализирует революционные события в России и обосновывает большевистскую тактику. Революцию, свергнувшую царизм, Ленин рассматривает лишь как первый этап революции, которая должна перерасти в социалистическую.

Сразу же после победы Февральской революции Владимир Ильич стремился как можно скорее возвратиться на родину. Но проехать через воюющие страны было нелегко. Наконец, проезд удалось осуществить через Германию и Швецию. В начале апреля 1917 года Ленин приехал в Петроград.

◆ Учись хозяйствовать

Убеждать, а не командовать

Рабочее собрание прошло интересно. Было видно, что собрания на участке давно не собирались и наболевшего накопилось много. У коллектива второго участка из СМУ-5 почетные и ответственные задачи. Ему поручено создание собственной промышленной базы, строительство теплиц, птичника, коровника, телятника в совхозе, РММ для НПУ «Мегионнефть» и ДСРУ-3, склада для орса. Только перечисление объектов показывает объем работ и значение их для жителей поселка и для СМУ-5.

И нельзя сказать, что коллектив работает плохо. Судя по отчету начальника участка тов. Трошкина, план первого полугодия выполнен на 160 процентов, вместо 314 тысяч рублей объем строительно-монтажных работ достиг 501 тысячи, выработка на одного рабочего составила 1 500 рублей. Здесь работает известная в районе бригада монтажников Плотникова, которая в тяжелых условиях досрочно провела все работы на монтаже первой из Самотлоре дожимной насосной станции.

Казалось бы, все идет хорошо и беспокоиться о коллективе не надо. Однако высокие показатели выполнения плана совершенно не свидетельствуют о высокой организованности труда в бригадах участка. Известно стало это из письма рабочих в редакцию:

«Мы работаем на втором участке СМУ-5, именуемся монтажниками, а на самом деле монтажом не занимаемся. Начальник участка тов. Трошкин держит нас как разнорабочих, заставляет собирать щепу, грузить цемент для других бригад.

Монтажных работ у нас много, но нам их не дают, в бригаде нет монтажных ремней, ни одного ключа, ни одного стропа, а вместо этого начальник участка вручил нам пилы и топоры и заставил нас плотничать, хотя плотницкие бригады на участке есть.

Попросили, чтобы он выписал нам кабель для сварочного аппарата, так он ответил: «Идите ищите!» И так всегда. Кислород или электроды — иди ищи, или, иначе сказать, воруй. Вот мы и крутимся. А если что даст монтировать, то нет чертежей и сам ладом не объяснит. В результате — переделки.

Однажды мы отказались грузить цемент для штукатуров. Трошкин с нецензурной бранью выгнал нас с работы. И как чуть что — матом кроет. «Я ,— говорит, — вас кормлю и делайте, что заставлю». А если на сверхурочную не останешься, то говорит, больше не выходи на работу. Просим редакцию сказать, правильно ли делает Трошкин?»

И это подтвердили все выступающие. Бригада монтажников Плотникова после окончания монтажа дожимной насосной станции на Самотлоре с апреля месяца не имела определенного фронта работ, а использовалась на различных подсобных работах. В то же время этой бригаде предстоит провести строительно-монтажные работы на котельной промбазы, цеха ЖБИ, помочь в монтаже склада, теплиц. Очень важные объекты. Однако по непонятным мотивам начальник участка П. П. Трошкин не приступает к строительству даже котельной, без которой промбаза не сможет работать в зимнее время. Хуже того, у бригады нет кабеля, монтажных поясов, электрощитков, и она, естественно, не может вести сварочно-монтажные работы. И непонятна позиция начальника участка, который на все требования рабочих отвечает до странности просто: «Ищите!»

Не лучше обстоит дело с организацией труда и в плотницких бригадах, которыми руководят т.т. Лобов и Ефимов. Наряды на выполняемые работы бригады своевременно не получают. Значит, не видят перспективы и заинтересованности. У рабочих нет трехгранных напильников, точил для точки пил и топоров.

Обязательства участка, принятые в начале года, требуют значительной корректировки, так как птичник, коровник, телятник и шесть теплиц должны быть сданы в эксплуатацию в третьем квартале, но из-за необеспеченности стройматериалами к их строительству еще и не приступали. Кроме того, все бригады участка сейчас недоукомплектованы, так как около 40 процентов рабочих находятся в отпусках. А начальник участка безрасчетно считает обязательства реальными. И совершенно справедливо на сессии райсовета критиковали руководство СМУ-5 за нарушение трудового законодательства.

Начальник участка Трошкин грубо заставляет рабочих трудиться сверхурочно, заявляя: «Я вас кормлю, и если не останешься сверхурочно, можешь не приходить на работу. Вместо тебя придут другие». А так ли? Не забыл ли он истину о том, что не он кормит рабочих, а сам кормится за счет их, так как не производит материальных благ, а призван организовывать производство и труд рабочих так, чтобы их производительный труд оправдал его содержание. И прав главный инженер управления Б. М. Ольховский, когда он в своем выступлении сказал, что за администрирование начальник участка строго предупрежден, ему надо перестраивать метод руководства, не командовать, а убеждать рабочих, и только тогда участок справится с особо ответственной и почетной задачей создания собственной промбазы, возведения объектов сельскохозяйственного назначения и складов орса.

В. КОРИН.

● *Профсоюзная жизнь*

Жить делами — коллектива

Профсоюзная организация автотранспортной конторы насчитывает в своих рядах более 200 членов. Это огромная сила. Но давайте посмотрим, как она используется.

Совсем недавно у нас состоялось профсоюзное собрание, на котором присутствовало не более 20 процентов ее членов. Уже это говорит о той «дисциплине и организованности», которая царит при «живом» профкоме и его председателе тов. Мжельском. А ведь вопросы обсуждались интересные: итоги работы коллектива АТК за первое полугодие и выполнение социалистических обязательств, принятых в честь 100-летия со дня рождения В. И. Ленина.

Выступая на собрании, главный инженер Ю. А. Латышев и начальник гаража Ю. И. Андреев отметили, что план грузоперевозок перевыполнен почти в два раза. Успехи достигнуты в результате хорошей готовности парка. Однако во втором полугодии придется нам трудно, ибо к ремонту транспорта и к зиме мы не готовы.

Действительно, зима не за горами, но никто к ней не готовится, хотя говорим о ней много. Не беспокоится и профком, в целом профсоюзная организация. Поахали на собрании, да так, ничего и не решив конкретного, разошлись.

Не решает наш профком и вопросы быта, досуга, культурного отдыха трудящихся. У нас до сих пор нет своего красного уголка, своей библиотеки, нет никакого спортинвентаря. К председателю тов. Мжельскому несколько раз обращались члены профсоюза, комсомольцы, чтобы как-то профком посодействовал в приобретении спорт- и культинвентаря. Но у него один и тот же ответ: «Не знаю, не могу. Чего я могу сделать?»

Сделать он может очень многое, но не хочет. Даже такие заботы, как достать путевки в пионерские лагеря, детские садики, свалил он на Безбородову. Вот она и бегает, достает, просит.

Мы несколько раз приводили ему в пример деятельность постройкома СМУ-5, где председателем тов. Усачева. Ведь она и возглавляемый ею комитет нашли средства на приобретение спортивного и культмассового инвентаря, есть у них хорошо оборудованный красный уголок, библиотека. Коллектив СМУ-5 часто все вместе организованно выезжает на массовые гуляния, на отдых. И профсоюзные собрания у них проходят активно и интересно, и производственные дела лучше.

Чем же хуже рабочие и служащие АТК? Да ничем! Здесь также трудятся хорошие, трудолюбивые люди. Только нужна организаторская сила профкома и его председателя, нужно, чтобы они жили не обещаниями, а делами. Необходимо, чтобы они были требовательными, настойчивыми, решительными.

Профком должен вникать в жизнь коллектива, заботиться о быте рабочих. И пора уже это претворять в жизнь, а не ограничиваться разговорами. Ведь АТК уже существует пять лет, а работы профкома как не было, так и до сих пор нет.

В. АНДРЕЕВ,
наш нештатный корреспондент.



На снимке: мощная техника используется на благоустройстве поселка Нижневартовска.
Фото А. НОВОСЕЛОВА.

ДОКУМЕНТЫ ИСТОРИЧЕСКОГО ЗНАЧЕНИЯ

(Окончание. Начало на 1-й стр.)

Основным звеном единых действий антиимпериалистических сил по-прежнему остается борьба против военной опасности, опасности мировой термоядерной войны, за мир во всем мире. И первоочередная задача в этом направлении — всесторонняя поддержка героического вьетнамского народа в борьбе против американского империализма. Эти принципы нашли яркое выражение в таких документах Совещания, как Призыв «Независимость, свободу и мир Вьетнаму!» и «Воззвание в защиту мира».

Принципиальное значение имеет принятое Совещанием Обращение «О 100-летии со дня рождения В. И. Ленина». Сегодня коммунисты с полным основанием говорят об учении Ленина теми же словами, какими он сам охарактеризовал марксизм: это учение «всесильно, потому что оно верно». В обращении подтверждается неизменная верность коммунистов марксизму-ленинизму, подчеркивается его всеобщее международное значение. Марксизм-ленинизм — идеологическая основа единства международного коммунистического движения.

Обращение нацеливает коммунистические и рабочие партии на использование ленинского юбилея для широкой пропаганды идей ленинизма, на усиление идеологической работы коммунистов в массах.

Коммунисты должны постоянно заботиться об укреплении единства рядов коммунистического и рабочего движения на принципиальной основе марксизма-ленинизма, пролетарского интернационализма. Последовательная борьба за чистоту марксизма-ленинизма, против ревизионизма, догматизма, национализма — необходимое условие укрепления рядов коммунистических партий, интернационального сплочения коммунистов, повышения их авангардной роли во всем революционном движении.

На Совещании был дан решительный отпор со стороны подавляющего большинства братских партий великодержавному внешнеполитическому курсу нынешнего руководства Коммунистической партии Китая, его антиленинским идейным установкам и раскольнической политике.

В документах Совещания, выступлениях его участников нашла широкую поддержку политика КПСС, Советского государства, направленная на укрепление позиций социализма, всемерную поддержку народов, борющихся против империализма, за свое социальное и национальное освобождение, на обеспечение мира и безопасности народов и предотвращение термоядерной войны.

Принятые Совещанием коммунистических и рабочих партий документы дают всем борцам против империализма новое мощное оружие в их борьбе. Они вдохновили сердца коммунистов, трудящихся всех стран огромный заряд бодрости и оптимизма, укрепили их волю к борьбе за мир, демократию, национальную независимость и социализм.

В. ЛЕБЕДЕВ.

С фотоаппаратом по стране



Пройдитесь по светлым, просторным цехам Ровенского льнокомбината. Все здесь говорит о том, что на предприятии большое внимание уделяется эстетике производства. Стены окрашены в приятные для глаз цвета, оборудованы комнаты и уголки отдыха, где много зелени и цветов, в цехах установлены кондиционеры.

На снимке: рядом с ткацким цехом находится уголок отдыха.

Фото П. Здоровило.

Фотохроника ТАСС.



ТАТАРСКАЯ АССР. ЕЖЕДНЕВНО СОТНИ ЭКСКУРСАНТОВ ИЗ РАЗНЫХ ГОРОДОВ СОВЕТСКОГО СОЮЗА И ИНОСТРАННЫЕ ГОСТИ С БОЛЬШИМ ВОЛНЕНИЕМ ПЕРЕСТУПАЮТ ПОРОГ КАЗАНСКОГО УНИВЕРСИТЕТА, ГДЕ УЧИЛСЯ В. И. ЛЕНИН, ГДЕ НАЧАЛАСЬ ЕГО РЕВОЛЮЦИОННАЯ ДЕЯТЕЛЬНОСТЬ.

НА СНИМКЕ: В КОМНАТЕ-МУЗЕЕ В. И. ЛЕНИНА В УНИВЕРСИТЕТЕ. ЗДЕСЬ В 1887 ГОДУ В. И. ЛЕНИН СЛУШАЛ ЛЕКЦИИ, БУДУЧИ СТУДЕНТОМ ЮРИДИЧЕСКОГО ФАКУЛЬТЕТА.

Фото Б. Мясникова.

Фотохроника ТАСС.



Челябинская область. Достойную встречу 100-летию со дня рождения В. И. Ленина готовит коллектив Уральского автомобильного завода в городе Миассе. План по реализации продукции в первом квартале перевыполнен. Для народного хозяйства отправлено большое количество автомашин высокой проходимости — «Урал-375», «Урал-377», а также автотягачей.

Завод расширяется, сооружаются новые цехи, реконструируются старые. В ближайшее время производство автомобилей, получивших признание у нас в стране и за рубежом, резко возрастет.

На снимке: на погрузочной площадке.

Фото Б. Клипиницера.

Фотохроника ТАСС.



Дамба пятиметровой высоты отделила залив Чембоктар от Амура. Таким образом, завершено строительство нового нерестово-выростного хозяйства в колхозе «Красный маяк» (Хабаровский район Хабаровского края).

Чембоктарский водоем площадью около 20 гектаров очищен от хищной и непромысловой рыбы. Специальные приспособления не позволяют ей попасть в «рыбий инкубатор». В искусственное нерестилище выпущены крупные сазаны, белые амуры, караси, толстолобики.

Строительство подобных сооружений не требует больших затрат. Насыпать дамбу можно одним бульдозером. На Амуре уже построено восемь «рыбьих инкубаторов». В них будет выращено около десяти миллионов мальков сазана и карася.

На снимке: бригадир В. Остриков опускает рыбу в «инкубатор».

Фотохроника ТАСС.



Красноярский край. Березовская бройлерная фабрика — одно из передовых предприятий по производству птичьего мяса в Сибири. Коллектив фабрики намерен получить в 1969 году 1 600 тонн мяса. За 5 месяцев прибыль составила 493 тысячи рублей. На фабрике высокий уровень механизации. Затраты труда на 1 центнер продукции составляют 0,46 человека-дня.

На снимке: Березовская бройлерная фабрика.

Фотохроника ТАСС.

Внимание! Говорит Москва!

Каждое утро в шесть часов по московскому времени в эфире звучит перезвон Кремлевских курантов и знакомый голос диктора произносит: «Говорит Москва! Доброе утро, товарищи!».

Эти слова, донесенные радиоволнами в самый далекий уголок страны, начинают каждый наш день. И невозможно сейчас представить жизнь без радио. Оно вошло в наш дом, стало нашим постоянным спутником и другом.

Дата рождения радио — начало XX века. Родина — Россия. Создатель — русский ученый Александр Степанович Попов, 110 лет со дня рождения которого отмечаетось весной. Работая в Кронштадте, А. С. Попов столкнулся с таким противоречием: флот, оснащенный тогда новейшими достижениями техники, был глухим и немым. Суда не могли связаться ни между собой, ни с берегом. Преодолеть разобщенность судов — вот о чем мечтал Попов.

7 мая 1895 года на заседании Русского физико-химического общества ученый продемонстрировал работу первого в мире радиопередатчика.

«На эту химеру средств не отпускать» — такую резолюцию прочел А. С. Попов на своем заявлении, в котором просил правительство отпустить ему деньги для дальнейших исследований. Отказ не сломил воли изобретателя. Ученый настойчиво продолжал опыты.

В Центральном государственном архиве Военно-Морского флота хранится интереснейший документ. Он датирован 24 января 1900 года: «24. I. 2 часа 15 минут. Командиру «Ермака». Около Лавенсари оторвало льдину с рыбаками. Окажите помощь. Отвечайте, понимаете ли? Попов».

В тот же день вторая радиостанция, находящаяся на острове Гогланде, ответила: «Сообщение приняли: передадим!»

Распоряжение о выходе ледокола «Ермак» было передано. Ледокол поднял на борт рыбаков, которым грозила неминуемая гибель. Так при помощи первой радиограммы были спасены 50 человеческих жизней. А весть об изобретении А. С. Попова перешагнула границы России.

Незадолго до смерти ученый писал:

«Я — русский человек, и все свои знания, весь свой труд, все свои достижения отдам моей Родине... И если не современники, то потомки наши поймут, как счастлив я, что не за рубежом, а в России открыто новое средство связи».

От первого приемника А. С. Попова до спутника связи «Молния-I» — вот какой гигантский путь прошла наша страна всего лишь за несколько десятилетий. Воплощена в жизнь ленинская идея о создании массового радиовещания. Огромным «тиражом» выходит «газета без бумаги и расстояний». Общий объем советского радиовещания — полторы тысячи часов в сутки. Передачи ведутся почти на 130 языках народов СССР и многих языках мира. На территории нашей родины работают свыше двух с половиной тысяч городских и районных редакций радиовещания.

Да разве только этим исчерпывается наше представление о современных средствах связи и передаче информации? Ежеминутно в эфир выходят тысячи передвижных радиостанций, установленных на полевых станах, в палатках геологов, на зимовках полярников. Сквозь разноголосье эфира радиоволны доносят переговоры командиров воздушных кораблей. На связь с портами выходят экипажи торговых и рыболовных судов, бороздящих океаны за тысячи миль от родных берегов. Радио, родившееся в России, верно служит людям Земли.

В. СЕРОВ.
(Корр. ТАСС).

ИЗ ГЛУБИНЫ ВЕКОВ

Недавно мексиканская деревушка Теколугла, расположенная на побережье Мексиканского залива, стала местом паломничества сотен исследователей: волны прибили к берегу необычный «дар» моря — скелет огромного доисторического животного.

Прибывшие сюда биологи, сообщил корреспондент агентства Рейтер, еще не определили, что это за животное. Однако сотрудник института биологии г. Тампико С. Гарсиа предполагает, что скелет принадлежит доисторическому ящеру, жившему один миллион лет назад.

Возможно, останки были принесены айсбергом, оторвавшимся от ледника, где они пролежали в замороженном виде сотни тысяч лет.

(ТАСС).

Редактор **В. КОРЧЕМКИН.**

НПУ «Мегионнефть» требуются на работу: КОЧЕГАРЫ НА ПРОМЫШЛЕННУЮ КОТЕЛЬНУЮ, СЛЕСАРИ-ТРУБОПРОВОДЧИКИ, БУХГАЛТЕР, РАЗНОРАБОЧИЕ НА ЭНЕРГОПОЕЗД.

За справками обращаться в отдел кадров НПУ «Мегионнефть».

АДМИНИСТРАЦИЯ.

Показывает НИЖНЕВАРТОВСКАЯ телестудия

ВТОРНИК, 29 ИЮЛЯ

20.00 Фильм для детей **«Мишка, Потап и дровосек Василий».**

20.20 Фоторепортаж с Самотлора.

20.30 Фильм **«Дамский зал».**

20.50 **«Певец моря»** к юбилею художника И. Б. Айвазовского.

21.00 Художественный фильм.

СРЕДА, 30 ИЮЛЯ

20.00 Фильм для детей **«Зимний дуб».**

20.20 **Новости.**

20.30 Фильм **«Земля кормильцы».**

20.40 Передача **«Навстречу ленинскому юбилею».**

20.55 Художественный фильм **«Твой современник»** 1-я и 2-я серии.

Нижневартовская типография управления по печати Тюменского облисполкома

Заказ 614.

Пролетарии всех стран, соединяйтесь!

ЛЕНИНСКОЕ ЗНАМЯ

ОРГАН НИЖНЕВАРТОВСКОГО РАЙОННОГО КОМИТЕТА КПСС И РАЙОННОГО СОВЕТА ДЕПУТАТОВ ТРУДЯЩИХСЯ ТЮМЕНСКОЙ ОБЛАСТИ

№ 92 (2606) Год издания 27-й | ЧЕТВЕРГ, 31 ИЮЛЯ 1969 ГОДА | Цена 2 коп.

НА РЕКЕ — НАВИГАЦИЯ

Непрерывным потоком в Нижневартовск, Мегион, Ваховск идут суда со строительными материалами, оборудованием для нефтепромыслов и буровых, продовольственными и промышленными товарами. Теснятся у причалов караваны барж, днем и ночью бригады стропальщиков ведут их разгрузку.

Несмотря на неблагоприятные условия: поздний весенний ледоход, высокий уровень воды — многие предприятия и организации успешно справляются со своими задачами. Коллектив Нижневартовской специализированной конторы снабжения на 160 процентов выполнил план товарооборота. Через склады реализовано товаров на 2 030,5 тысячи рублей больше, чем по графику. Успешно трудятся грузчики СУ-909, СМУ-5, УПТК, речники эксплуатационных участков РЭБ и ИРПа.

Но сейчас навигация подходит, можно сказать, к своему экватору, и настало время критически осмотреть проделанную работу. Далеко еще не все в идеальном порядке на причалах. Большую тревогу вызывают простои судов на рейде. Баржа пришла, а грузоприниматель не смог вовремя подать кран, правильно распределить бригады. И как итог — судно, которое должно идти за новым грузом, задерживается. А руководители предприятий, щедрые на государственный карман, выплачивают значительные суммы штрафов.

«Первое место» по выплате их заняло СУ-3 (начальник Дубков). Баржи под разгрузкой простояли 310 часов сверх нормы, за что было выплачено 2 741 рубль. И это всего за два месяца работы! Около 1 600 рублей штрафов речники вынуждены были взять со специализированной конторы снабжения, 523 рубля — с орса НПУ. Совсем мало таких предприятий, кто бы не значился в «штрафниках».

Есть и объективные причины тому. Причалы специализированной конторы снабжения находятся в эту навигацию на втором участке. СМУ-5 должно было оборудовать их, провести освещение, связь, но ничего этого не сделало. А грузчики теряют драгоценное время из-за того, что транспорт не может подходить под погрузку, затруднены работы в ночное время.

Но, спрашивается, какие же причины у руководства райпо (председатель тов. Петров), если лихтер МТ-26 с грузом не более 50 тонн простоял 5 суток сверх положенного, когда «Белоярск-2» с пятью тоннами парфюмерных изделий тоже был разгружен с опозданием!

Хотя эксплуатационный участок РЭБ и перевыполняет задания, но и здесь необходимо провести большую работу с подбором кадров, воспитанием коллектива. В страдную, навигационную пору работники участка все-таки умудряются и пропускать, и попасть в вытрезвитель. Пять судов в РЭБе вообще стоят на приколе, потому что нет для них экипажей.

В РЭБе большая текучесть кадров. Причина — недостаток жилплощади. Действительно, если в этом году участку как минимум нужно 650 квадратных метров жилья, то НПУ выдало им 320 и больше не обещает. Трудности и с поселением молодежи в общежитие. НПУ должно оказывать помощь речникам, ведь общий успех дела складывается из взаимопомощи, сработанности коллективов.

С кадрами трудно, но как оценить тот факт, что четвертая часть судов не выполняет месячные задания? В этом видна большая недоработка руководителей участка, профсоюзной и партийной организаций. Важный рычаг повышения производительности труда — материальная заинтересованность — еще не сработал.

Нефтяники предъявляют претензии и к речникам, что перевозят нефть на Новосибирский нефтеперерабатывающий завод. Как правило, нефтеналивные баржи приходят к причалам с остатком нефти 250—300, а то и 500 тонн. Только в июне из-за этого было не вывезено около 6 000 тонн нефти.

Навигация в разгаре. Успешно завершить ее — значит обеспечить стройки района материалами, промыслы — оборудованием. Сознавая это, по-ударному трудятся бригады стропальщиков И. Степко, И. Мишина, С. Толстова из УПТКа, Ф. Янченко и студенты КПИ под руководством Н. Адамайтиса и В. Карбовничего в специализированной конторе снабжения, речники К. Грибин, Ю. Антипов, В. Дудко и другие из РЭБ, экипажи плавучих кранов ИРПа и девятой автобазы.

На их работу должны брать равнение все коллективы.



Больше двух десятков лет отдали любимой профессии речника коммунист Александр Герасимович Зиновьев и Александр Георгиевич Кугаевский. Они до тонкостей знают свое дело, приобрели большой опыт. Недаром, когда в Нижневартовск прибыли суда на подводных крыльях, они одними из первых получили право работать на них.

На снимке: (слева направо) капитан А. Г. Зиновьев и механик «Беларуси» А. Г. Кугаевский.

Будет досрочная скважина

Понедельник у вышкомонтажников бригады Александра Васильевича Бирюляева был самым напряженным и трудным. Всего за один день, вместо положенных двух с половиной, они перетащили буровую установку № 2 002 на новую точку. Эту работу они выполнили по просьбе буровиков из Мегионской конторы разведочного бурения для досрочного ввода в строй очередной скважины на Самотлоре.

В составе бригады работали опытные вышкомонтажники конторы Василий Бочкарев, Леонид Горшков, Василий Галушко, Александр Книпенберг, Василий Кучковский и другие.

Перетаскивание буровой прошло успешно.

И. ИВАНОВ.

Первые в стране

Экспериментальная буровая БРЭ-80 на электроприводе успешно проходит проверку на зрелость на Самотлоре.

Первыми в стране начали эксплуатацию установки такого типа буровики мастера Г. М. Левина из Мегионской конторы бурения. Проходка 326-й скважины идет нормально. Глубина забоя сейчас более 600 метров.

Лучший коллектив конторы ведет бурение с опережением графика.

Н. ХАМЕТЬЯНОВ,
и. о. начальника ПТО МНРБ.

Выполняют задание

В июле коллектив НПУ «Мегионнефть» должен добыть 381 тысячу тонн нефти. Промысловики успешно справились с заданием. Строго по графику трудятся нефтяники обоих промыслов. Хорошие показатели у Самотлорского участка добычи, возглавляет который В. Н. Иванов.

В. ВИКТОРОВ.

Программа завершена

Вчера завершили программу июля нефтеразведчики Мегиона. С начала года пробурено 46 161 метр скважин при задании 46 тысяч метров.

Хорошо потрудилась комсомольско-молодежная бригада Ф. З. Хафизова. Она со значительным ускорением закончила проходку первой в экспедиции наклонно-направленной скважины на Самотлоре.

Ведет спуск колонны на скважине № 5 на Варьеганской площади бригада С. В. Стерхова.

Больше всего метров проходки за семь месяцев записали в свой актив бригады С. Л. Малыгина и Ф. З. Хафизова — около 11 тысяч метров, Е. Д. Липковского — 10 тысяч метров.

Нефтеразведчики намерены и дальше не снижать темпов, чтобы их трудовые свершения были достойным подарком юбилею Ильича.

Л. КАРАВАНОВА,
техник цеха бурения МНРЭ.

УСКОРЯЯ ВРЕМЯ

Монтажники СУ-19 намного раньше графика закончили внутренние сантехнические работы на жилом доме для СУ-9. Сегодня они монтируют уже внутренние коммуникационные линии общежития на 100 мест на центральном товарном парке, заканчивают сантехнические работы на промышленной котельной.

На этих объектах хорошо трудится коллектив бригады сантехников Яна Зарбидиса. Высоких показателей в труде добиваются сантехник Павел Деревянчук, газосварщики Николай Макеев и Николай Шалимов.

Этой же бригадой ведутся работы на базе геофизиков.

И. ЯСЬКО.

В СТРАНАХ СОЦИАЛИЗМА

КУБА. Закончился дружественный визит к берегам Кубы отряда советских военных кораблей.

Перед зданием революционного военно-морского флота Кубы в Гаване, где был выстроен почетный караул кубинских моряков, состоялась дружеская беседа между советскими моряками и прибывшими проводить их командующим революционным военно-морским флотом Кубы Альдо Сантамария, председателем Ассоциации кубино-советской дружбы Антонио Нуньесом Хименесом и другими товарищами.

В день празднования Дня Военно-Морского Флота СССР советских гостей на Кубе горячо поздравил прибывший к ним министр революционных вооруженных сил Кубы Рауль Кастро. «Знаменательный день Советского Военно-Морского Флота, — заявил он, — наша партия, наше правительство, наши вооруженные силы считают честью отмечать вместе с вами».

* * *

ПОЛЬША. В Познани решено построить атомный реактор, который вступит в строй к 1974 году. Новый ядерный центр будет выполнять исследования по заданию научных учреждений и промышленности. Начата подготовка специалистов для познанского реактора.

* * *

ГДР. У тружеников сельского хозяйства ГДР горячие дни. В республике началась уборка зерновых. Предстоит засыпать в закрома урожай с площади в 2,2 миллиона гектаров.

* * *

ЧССР. Столица Чехословакии стала местом пересечения многих крупнейших международных авиалиний. Самолеты компании «Чехословацкие авиалинии» поддерживают регулярную связь более чем с пятьюдесятью городами мира. Общая протяженность внутренних и международных маршрутов «Чехословацких авиалиний» составляет почти сто тысяч километров.

На трассе «Чехословацких авиалиний» летают современные скоростные машины советских марок ТУ-124, ТУ-104 и другие, а также самолеты чехословацкого производства.

Становится международным и аэропорт в столице Словакии — Братиславе.

ПРОФСОЮЗ И СОРЕВНОВАНИЕ

Нижневартовский райком профсоюза рабочих нефтяной и химической промышленности объединяет двадцать первичных организаций, в которых пять с половиной тысяч членов. Это 86,4 процента от числа работающих на предприятиях района, подчиненных «Главтюменьнефтегазу» и «Главтюменьнефтегазстрою».

Первичные профсоюзные организации под руководством партийных несколько активизировали свою деятельность по мобилизации коллективов на выполнение производственных планов и социалистических обязательств, в решении социально-бытовых вопросов и в коммунистическом воспитании трудящихся.

Все коллективы предприятий включились в соревнование за достойную встречу Ленинского юбилея и соревнуются с родственными предприятиями. Профсоюзные комитеты и администрации НПУ «Мегионнефть», конторы бурения, АТК, СУ-12, ДСРУ-3, СМУ-5 и других предприятий организовали соревнование между бригадами, участками, цехами. В бригадном и индивидуальном соревновании участвует 2 940 человек.

Однако в работе комитетов профсоюза по руководству соревнованием и его высшей формой — движением за коммунистический труд имеются серьезные недостатки. Почти на всех предприятиях (кроме НПУ и СМУ-5) не организовано соревнование рабочих ведущих профессий, мало проявляется заботы о создании условий соревнующимся для выполнения принятых обязательств. Не организовано изучение и распространение передового опыта. Школа передового опыта работает только в конторе бурения.

Слабо еще организована работа по вовлечению в движение за коммунистический труд. На всех предприятиях участвует в движении 1704 человека, 59 бригад, 14 участков и цехов.

Промком НПУ «Мегионнефть», постройком СМУ-5, бурком конторы бурения немало уделяют внимания патриотическому движению. Так, в НПУ в движении за коммунистический труд участвует 390 человек, в том числе 8 бригад, 6 цехов. В СМУ-5 — 205 человек, в конторе бурения 10 буровых вахт. Однако постройком СУ-12 ослабил эту работу. А ведь в коллективе насчитывается 6 бригад, в которых 82 ударника коммунистического труда. Очень плохо работают в своих коллективах по развитию движения за коммунистический труд местные комитеты автобазы № 8, совхоза «Нижневартовский», автобазы № 9, постройкомы УПТК и СУ-18 и совершенно не ведет этой работы местком совхоза «Мегионский».

Комитеты первичных профсоюзных организаций слабо еще влияют на улучшение организации труда, выявление и использование резервов, повышение производительности труда, снижение себестоимости, улучшение качества, внедрение хозяйственного расчета.

Все эти вопросы улучшения производственной и хозяйственной деятельности предприятий должны находиться в центре внимания профсоюзных организаций, постоянно обсуждаться на заседаниях комитетов и рабочих собраниях. Это наряду с широкой организацией социалистического соревнования, его гласностью и развитием движения за коммунистический труд повысит активность трудящихся в управлении производством и поднимет роль первичных профсоюзных организаций.

Ф. УДОВЕНКО,
председатель райкома профсоюза рабочих нефтяной и химической промышленности.

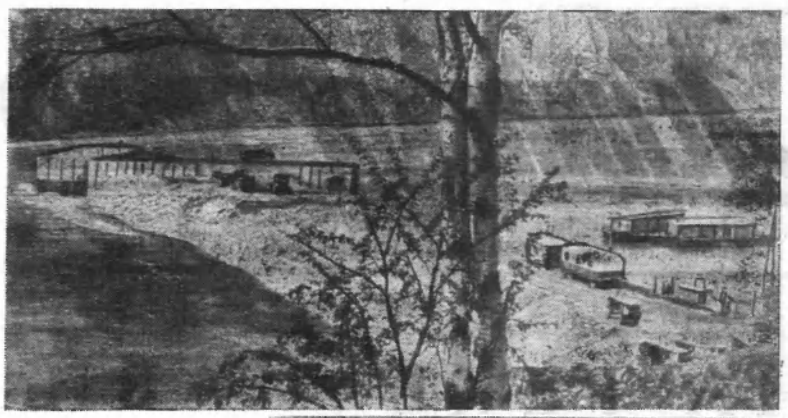

С высоты Саянских гор Енисей стремительно несет свои воды к Ледовитому океану через просторы Сибири. Здесь, в районе Карловского створа, близко сходятся горы обоих берегов. Несколько лет назад специалисты определили, что енисейские воды тут должна преградить плотина.

В 60 километрах от села Шушенское, где три года прожил в царской ссылке В. И. Ленин, развернулась грандиозная стройка — сооружается Саяно-Шушенская ГЭС. Она будет невиданно огромной. Высота плотины ГЭС — 240 метров. Мощность — более 6 миллионов киловатт. Новая гидроэлектростанция поможет сделать еще один широкий шаг к электрификации всей страны, о которой мечтал Владимир Ильич Ленин.



На снимках: отсюда открывается вид на стройку, где идет отсыпка верховой перемычки.

Новый магазин и поликлиника в поселке строителей Саяно-Шушенской ГЭС.

Фотохроника ТАСС.

О ХОРОШИХ ЛЮДЯХ

Товарищи помбуры

Осенью в Мегион прибывают из профтехучилищ парни. Молодцеватые, подтянутые. В карманах у них «корочки» помбуров. Но это народ пока лишь начинающий, пробующий. Походная жизнь буровика еще потребует от них не только знаний, приобретенных в училище, но и смекалки, напряжения мускул, недосыпаний.

Ребята все рослые, крепкие, общительные. Через месяц уже не то: «упитанность» — средняя, пребольшущие глаза глядят смелее, да зубы белые дополняют веселость улыбки. Первый этап «закалки» на буровых идет вовсю. И понимаешь, что парни приехали сюда не ради забавы, не «за туманом и за запахом тайги», а чтобы ворочать настоящие дела.

Живут они дружно, душа в душу. А работа? Улетают они на вертолетах далеко и по неделе, а то и больше пропадают на буровых. Вволю испытаний. Самых разных, неожиданных, кои не проходят по учебникам. Помогают ребятам, часто даже не замечая этого, старожилы, больше десятка лет у которых стаж работы в разведке. Само присутствие опытного товарища поддерживает. Вот строки из дневника помбура Владимира Галкина...

«Едем на Самотлор. Нас в кузове много: помбуры, бурильщики, дизелисты, ИТР. Мы — специалисты «тяжелой артиллерии», буровики. Разглядываю лица людей, чтобы понять состояние каждого перед началом работы. Привычка эта у меня с детства. Помнится голодный «сорок трудный год». Мать придет с работы, и я пристально, с надеждой смотрю на нее. Если лицо приветливо, то я получу гостинец — кусочек настоящего хлеба. А сейчас эта привычка помогает настроиться на нужный режим работы. Чтобы, как у всех — так и у меня...»

Один за всех, и все за одного. Этот принцип возведен в нерушимое правило. Бывает, редко правда, но бывает, что мастер за какую-либо провинность отстранит помбура от несения вахты. Тот вынужден подчиниться. И сидит на крылечке балка, как в воду опущенный. Думаешь: Уснул бы, да не спится, взял бы книгу — не читается. Не веселит и «Спидола» целым ассортиментом музыкальных программ. Понятно: можно прожить без комфорта, без коллектива — никогда.

Первое время случается, что парни начинают работать «на износ». Заметит такое бурильщик и нарочно пошлет его временно на тот участок, где «запарки» меньше. И крепнет у парня уверенность в своих силах, желание потрудиться на отлично только увеличивается. В таком видишь настоящего работника, выносливого, ловкого, видавшего виды.

...Владимир Епишин, курсант Тюменского ГПТУ, проходит практику в экспедиции. Живем вместе. Смотрю: едва успел прилететь с буровой, сразу давай чиститься, берется за утюг. В общем, к чему-то серьезному, видать, готовится.

— Что, Володя, свидание у тебя? Покорила северяночка? — спрашиваю.

— Шутишь. У меня же завтра экзамены.

Так вот в чем дело! И вспоминаю, как часто приходили к нему товарищи, спорили, выискивали истины в «талмудах» по буровому делу. Значит, завтра они сделают еще один шаг в мир своей профессии.

Вечером Володя долго не может уснуть. Ворочается, то и дело берет в руки книгу, откладывает ее. Обычная предэкзаменационная лихорадка. Просит закурить.

— Так ты же дымить не можешь?

— Эх... Скорей бы утро...

А когда стрелка часов приближалась к девяти и солнце разлилось по комнате, его уже не было.

В конторе экспедиции обычно многолюдно, а в этот день особенно. 25 курсантов, прилетевших накануне с буровых, пришли на первую проверку рабочей зрелости. Стоят группами, то и дело выходят на крыльцо покурить. И вот, возбужденно блестя глазами, жестикулируя, они точно и кратко рассказывают придирчивой комиссии о буровых насосах, лебедках, кран-блоках.

Чувствуешь: это не столько из учебников, сколько из их практического багажа, трудной работы.

Идут экзамены, а в комнате через стенку слышится бас радиста: «Я девяносто шестой. Как дела? Так, понял... Забой две тыщи сто метров. Подняли нефтеносный керн. Правильно? Перехожу на прием...»

Очень уж удачно гармонирует этот разговор с экзаменами. Ведь парни поедут туда, где придется поднимать нефтеносный керн, освобождать путь кладовым земли. Они выходят в жизнь, и хочется назвать их заслуженным словом «товарищи!» В робах, растворе глины и грохоте буровых они, представители многих национальностей страны, завоевали право называться «товарищи помбуры».

Н. ПАВЛЮКОВЕЦ.
п. Мегион.

Кувейт. За 6 лет, прошедших со времени установления дипломатических отношений между СССР и Кувейтом, достигнуты большие успехи в экономическом и культурном сотрудничестве двух стран.

В государственных больницах советские врачи передают свой богатый опыт кувейтским коллегам.

На снимке: кувейтский медик Абдулмаджир (справа) и советский врач Г. Хуцишвили обмениваются мнениями по результатам совместного исследования.

Фото Р. Моисеева.

Фотохроника ТАСС.

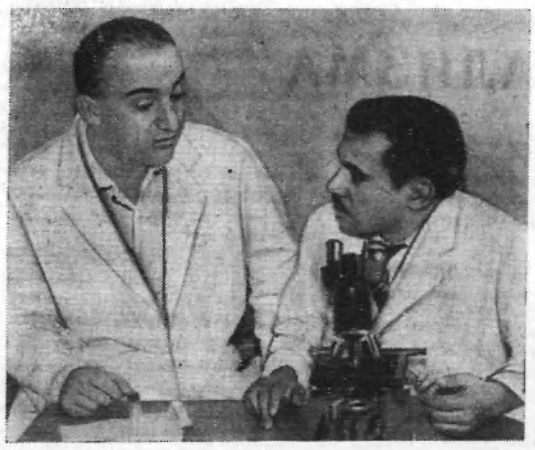

НИЖНЕВАРТОВСК
РЕДАКЦИИ ГАЗЕТЫ
„ЛЕНИНСКОЕ ЗНАМЯ“

Создадут ли нам условия?

Во всех наших домах зимой в подпольях лед, а в настоящее время они наполнены заплесневшей водой с примесью нефти. Крыши протекают, потолки и полы находятся в стадии обваливания, полы от сырости гниют. Цоколи из бетона не подведены, хотя дома заселены в 1965 году.

Вокруг домов разлилось море воды с отработками нефти от котельной СУ-13 и траншеи, которая подходит к котельной. Вот из этой траншеи вода и затопляет наши дома. Зимой жители дома № 5, не имея кирпичных печей, обогревались мощными самодельными электрообогревателями, а домов №№ 7 и 9 вынуждены были сложить печь, так как паровое отопление этих домов не действовало, хотя котельная НПУ «Мегионнефть» от нас находится в 150 метрах. Нужна только врезка готовых проложенных труб у хлебного магазина, и все дома будут подключены к тепловой сети.

Хочется спросить руководителей ЖКК НПУ «Мегионнефть», будут ли у нас нормальные условия жизни? В настоящее время в наших домах проживать невозможно, хотя за помощью мы обращались уже несколько раз.

ПАСЫНКОВ, ХАРИН, ГОРНАКОВ, ШАМАНАЕВ,
жители домов №№ 5, 7, 9 по улице Фурманова.

С каждым днем хорошеет Нижневартовск. Строятся новые многоэтажные дома, дороги, школы. Растет и число жителей поселка. Многие семьи живут в районе второго квартала. Ведь здесь базируются все автобазы, некоторые строительные организации, контора бурения и т. д. А вот доехать до пятого квартала пока удается не каждому. Во всех организациях есть свой транспорт, который доставляет людей на работу. Но у каждого человека появляется необходимость съездить в магазин, в КБО, в кино. С пятого квартала довольно часто проходят автобусы, принадлежащие автобазам и строительным организациям. И хотя они, совершенно

Еще раз о пешеходах

пустые, но редко какой водитель возьмет человека. И остается ему один выход — пешком.

Несомненно вопрос: «Будет ли ходить маршрутный автобус?» — волнует жителей второго квартала. А есть и другой выход из положения, стоит только руководителям хозяйств предложить водителям автобусов делать всего две остановки: у магазина № 3 и в районе кафе «Дорожное». Мне, кажется, это не сложная проблема и вполне разрешимая. Может быть, еще не скоро в поселке будут регулярно ходить пассажирские автобусы. И поэтому еще раз хочется обратиться к водителям автобусов: «Товарищи водители! Войдите в положение пешехода, ему тоже не хочется глотать пыль, он тоже куда-то спешит. Не посчитайте за труд — остановитесь, и наградой вам будет простое, душевное «спасибо».

В. ГАВРУЩЕНКО,
контрольный мастер автобазы № 9.



Овощеводы совхоза «Нижневартовский» Зинаида Васюкова (слева) и Мария Сабанина добиваются хороших урожаев огурцов. Около двух тонн витаминных овощей отправили они в торговлю.

Фото А. НОВОСЕЛОВА.

Успехов вам, товарищи!

В школьном коридоре — тишина. Идут вступительные экзамены в Тюменский индустриальный институт. У дверей волнуются люди, тихонько переговариваются, «болеют» за своих товарищей, которые там, в большом зале сосредоточенно углубились в математические задачи. У 120 абитуриентов сегодня ответственный момент: быть или не быть студентом. Среди них и вчерашние десятиклассники, и люди, по десятку лет проработавшие на производстве. Возраст — от восемнадцати до сорока лет. Большинство, конечно, молодежь.

Абитуриентам предоставлен большой выбор специальностей. Документы принимают как на очное, так и заочное отделения на факультеты: нефтегазопромысловый, геологоразведочный, электротехнический, механический, строительный.

Принимает экзамены опытный преподавательский состав: Николай Карпович Котов, председатель приемной комиссии, старший преподаватель кафедры высшей математики Эдуард Хадыевич Валиев. У обоих за плечами аспирантура и пятилетний опыт преподавания в институтах.

Больших успехов вам, товарищи абитуриенты!

А. ВИТАЛЬЕВА.

Ни ответа, ни денег...

13 марта 1969 года мы заказали в ателье при КБО костюм для мальчика из своего материала. При получении квитанции цена на материале оказалась занижена, вместо девятнадцати рублей за метр поставили четырнадцать рублей тридцать копеек. Мы не придали этому никакого значения.

Прошло более двух месяцев и — заказ наш готов! Но костюм был настолько узкий, что одеть его было невозможно. Видимо, мальчик за это время, пока шили костюм, подрос. Сейчас у нас одна забота: получить деньги за испорченный материал и внесенный аванс. 20 июня мы написали заявление на имя директора, который нас заверил, что все выяснит и результаты сообщит по почте. И вот уже второй месяц мы опять ждем, но пока нет ни ответа, ни денег. А с момента заказа пошел уже пятый месяц.

Н. РУССКИН.

Дали слово

На строительстве жилья в Мегионе трудится наш отряд студентов «Омега». Все ребята отлично понимают поставленные перед ними задачи: чем лучше будешь работать, тем больше квартир получат мегионцы.

В отряде больше половины тех бойцов, что уже не первый год приезжают на стройки вашей области. Это Миша Грибанов, Вася Мукин, Володя Пасюнов, Саша Корнев и другие. Но и те, кто первый раз ступил на землю Севера, трудится ничуть не хуже старожилов. Девиз ребят: третий семестр — трудовая вахта столетнего юбилея В. И. Ленина! Мы дали слово выполнить объем работ на 400 тысяч рублей и не отступим, пока не сдержим его.

Сейчас мы подготавливаем концертную программу и в ближайшее время выступим с ней перед жителями поселка.

С. СИРОТИН,
комиссар отряда «Омега».

Переписи населения в СССР

Всесоюзная перепись населения — всенародное дело всех советских учреждений! Такие призывы в успешном проведении переписи населения слышатся сейчас во всех уголках нашей Родины.

Уже в 1918 году была проведена профессиональная перепись, которая обеспечила правительство необходимыми данными о составе рабочих и служащих промышленных предприятий.

В августе 1919 года была проведена выборочная 10-процентная перепись крестьянских хозяйств. В 1918—1919 г. г. были проведены первые в советских условиях бюджетные обследования рабочих и крестьянских хозяйств. Перепись 1920 года была проведена главным образом по Центрально-Европейской части России. На Украине, Кавказе, в Средней Азии и Сибири еще тогда не была закончена гражданская война. Однако и при этих условиях данные переписи имели важное значение, и они были широко использованы при составлении плана ГОЭЛРО.

Первая Всесоюзная перепись, охватившая всю страну, была проведена в 1926 году. Итоги ее были разработаны и опубликованы, открыв возможности с неизвестной до того полнотой и глубиной дать национальную и социально-экономическую характеристику населения.

Выполняя Программу КПСС, принятую XXII съездом партии, советский народ приступил к развернутому строительству коммунизма. В стране происходят глубокие социально-экономические преобразования, которые отражаются на изменении численности и состава населения. Ежегодный средний прирост населения уже сейчас составляет 3,5 миллиона человек, а это значит, что за каждый час у нас появляется новое пополнение социалистического общества в 400 человек.

Следующая перепись 1939 года отметила рост и достижения Советского государства. К этому времени наша страна из отсталой, со слабо развитой промышленностью страны, превратилась в передовую, индустриальную. Численность населения увеличилась на 23,6 миллиона человек по сравнению с 1926 годом.

Затем перепись была проведена лишь в 1959 году. Сейчас готовится очередная перепись, которая будет проводиться в январе 1970 года. Она поможет выяснить все сдвиги, которые произошли за это время в нашей стране. Программа этой переписи значительно шире, чем предыдущих. Материалы предстоящей переписи населения будут необходимы при проведении итогов выполнения пятилетнего плана 1966 — 1970 годов, для текущего планирования следующей пятилетки, для улучшения быта, культуры нашего народа.

Л. ШУРАНСКАЯ,
районный инспектор госстатистики.

ХОТЯ ПИСЬМО НЕ ОПУБЛИКОВАНО

В редакцию газеты «Ленинское знамя» пришло письмо от жителей дома № 27 по улице Лопарева. В нем говорится, что на домовом комитете они вынесли решение построить своими силами детскую площадку между домами №№ 25 и 27. Однако поселковый Совет решил здесь сделать проулок.

На это письмо мы попросили ответить председателя поселкового Совета тов. Петелину. Она заверила, что детская площадка между домами №№ 25 и 27 по улице Лопарева будет построена. Коммунальный отдел райисполкома на днях завезет песок и стройматериалы.



Кабардино-Балкарская АССР. На курорте Нальчик в разгаре летний сезон. Тысячи отдыхающих заполнили санатории и пансионаты, где все поставлено на службу здоровья людей.

На снимке: электрик В. Головин из Кустанайской области, директор школы селения Соронино Тюменской области Г. Клепин, работник брянского завода Н. Кинев, отдыхающие на курорте Нальчик.

Фото Р. Дина.

Фотохроника ТАСС.

НАМ ОТВЕЧАЮТ

На заметку «Как уберечь насаждения?» в газете «Ленинское знамя» № 87 от 19 июля отвечает председатель поселкового Совета тов. Петелина:

«Недавно проведено собрание граждан старой части Нижневартовска, на котором всем жителям строго запрещено выпускать скот в поселке. За нарушение порядка на первый раз вручается письменное предупреждение, а затем акт передается в административную комиссию для привлечения к ответственности».

□ □

На статью «Рабочая столовая», опубликованную в газете «Ленинское знамя» № 83 за 10 июля 1969 года, отвечает технолог орса НПУ «Мегионнефть» Т. В. Михалева:

«В поселке имеются две столовые от орса НПУ «Мегионнефть» на 180 посадочных мест, но они не могут удовлетворить запросы населения. Нормальную работу общественного питания ежедневно тормозит отключение электроэнергии, отсутствие воды, транспорта. Сейчас делается все возможное, чтобы нормализовать работу столовых.

ВЕЛИКИЕ И СМЕШНОЕ

ТЕЛЕВИЗОР НА ЗАМКЕ

Что ни говорите, а телевизор в доме — беда! Именно из-за телевизора крестьянин одного из лейпцигских кооперативов постоянно оставался без горячего обеда. Его жена, как только он уходил на работу, все время смотрела телепередачи и совершенно перестала заниматься хозяйством.

Но находчивый крестьянин не растерялся: он изобрел устройство, с помощью которого можно... запирать телевизор на ключ! Проект своего «изобретения» крестьянин даже решил предоставить в патентное бюро.

Об этом факте сообщил журнал «ГДР».

БЕТХОВЕН—ЛУЧШЕ

Брамс с большой неохотой соглашался присутствовать на обедах, которые давались в его честь. Но однажды в Гамбурге он все же принял приглашение одного крупного коммерсанта. Хозяин без устали рассыпал комплименты:

— Как Брамс лучший из композиторов, так и вино, которое подано, — лучшее из вин!

Брамс пригубил бокал и сказал:

— Если это Брамс вашего винного погребка, то распорядитесь лучше принести Бетховена!

ПРОСЬБА ШОУ

Бернард Шоу не выносил застольной музыки. Как-то на званом обеде он обратился к дирижеру:

— Окажите мне любезность и сыграйте, пожалуйста, то, о чем я вас попрошу.

— С удовольствием, мистер Шоу, — ответил польщенный дирижер.

— Тогда, пока я буду обедать, сыграйте партию в домино.

ШАЛЯПИН И ГЕНЕРАЛ

Однажды, когда Федор Иванович выступал в Тифлисе, исполняя партию Гремина, он чем-то не понравился тамошнему коменданту города, старому генералу Эрнсту.

В то время как Шаляпин гримировался перед очередным спектаклем, к нему в уборную неожиданно пожаловал сам комендант. Он пришел специально затем, чтобы выразить свое неудовольствие игрой Шаляпина, который, по его мнению, «был мужиком, компрометировавшим офицерский мундир Гремина».

Нотация обещала затянуться, а певцу скоро нужно было выйти на сцену. Что делать? О генерале Эрнсте ходили слухи как о служаке ревностном, богобоязненном и фанатично почитающем монарха. Этим-то и воспользовался Федор Иванович. Он сел за рояль, попросил коменданта повернуться к стене, на которой висел портрет царя, а сам сразу же громко заиграл гимн «Боже, царя храни». Генерал тотчас стал во фронт. Шаляпина заменил за роялем один из находившихся тут же в комнате хористов, а он поспешил незаметно покинуть помещение и выйти на сцену.

Успех в тот день у великого певца был особенно шумным.



На конкурсе детских фильмов советское киноискусство представлено фильмами режиссеров Н. Лебедева «Зимнее утро» и И. Фреза «Я вас любил».

На снимке: кадр из фильма «Я вас любил».

Фотохроника ТАСС.



Крепость над Бугом

Брест. Западные ворота нашей Родины. Юный, несмотря на свои 950 лет, зеленый, светлый и спокойный город. И лишь развалины, оставленные в цитадели, могут рассказать о страшной и трагически прекрасной истории бессмертного гарнизона легендарной крепости над Бугом.

Камни красноречивы. Вот этот кусочек оплавленного кирпича, который бережно протянул мне 12-летний брестский мальчишка, поведал о великом мужестве, о несгибаемой стойкости, о том, как человек становится героем. Это было в 4 часа 15 минут, в воскресенье 22 июня 1941 года. Тысячи гитлеровских авиабомб, мин, снарядов обрушилось на крепость. Плавился кирпич. Содрогалась от взрывов земля. Казалось, все должно погибнуть в лавине огня, дыма, металла. Но бойцы тридцати национальностей сражались до последней капли крови, до последнего дыхания. Даже враги были поражены мужеством защитников крепости. Сейчас в музее Брестской крепости рассказывают такую историю.

Несколько дней ожесточенных боев измотали людей, и они, безоружные, израненные, вынуждены были уйти в казематы. Фашисты предложили воинам сдаться. Через каждые два часа над крепостью разносилось это страшное слово — «сдавайтесь!» А в ответ из-под земли рвалась песня — партийный гимн «Интернационал». Тогда гитлеровцы пустили в ход отравляющие газы. Но люди не сдавались. Едва держась на ногах, они вышли из подземелья к солнцу с «Интернационалом» на устах. И враги не смогли стрелять. Фашистские вояки, пораженные мужеством советских солдат, сняли каски...

Имена героев увековечены в названиях улиц, и сегодняшние мальчишки с благоговением читают их: П. М. Гаврилов, А. М. Кижеватов, И. Н. Зубачев, Е. Ф. Фомин, В. В. Шотловский, Н. Б. Нестерчук, А. Ф. Наганов... Этот список очень длинный — каждый житель Бреста стал его защитником. Каждый житель Бреста сражался с гитлеровцами во время оккупации.

28 июля 1944 года над героической цитаделью взвился красный стяг. Многие воины были удостоены звания Героя Советского Союза. Золотая Звезда засверкала на знамени прибужской твердыни.

Дорого досталась победа. В Бресте фашисты замучили, расстреляли, угнали на каторгу 40 тысяч человек — из них 13 тысяч детей. Дымящимися руинами встретил город своих освободителей.

Подниматься из пепла истерзанному Бресту помогала вся страна. Вот несколько цифр из статистики сегодняшнего города.

33 промышленных предприятия выпускают комбайны и газовые плиты, сборные железобетонные конструкции и трикотаж, электролампы и мебель, электроизмерительные приборы.

В городе открыты театр, семь кинотеатров, два музея, десятки клубов, библиотек.

Квалифицированных специалистов готовят инженерно-строительный институт, железнодорожный и строительный техникумы, медицинское и музыкальное училища.

40 тысяч ударников и членов бригад коммунистического труда встали на ленинскую трудовую вахту.

Большие планы и важные задачи стоят перед брестскими архитекторами. Они проектируют новые жилые районы, в парковой зоне предложили построить спортивный комплекс: Дворец спорта, стадион, бассейн, велотрек. Парк культуры и отдыха «1 Мая» соединит центр города с мемориальным парком Брестской крепости.

Слава, в легендарную крепость-герой, приезжает очень много народу. В прошлом году, например, здесь побывало 200 тысяч советских и около 62 тысяч иностранных туристов. Они едут, чтобы склониться перед величием человеческого духа, чтобы увидеть землю, рождающую героев.

(Корр. ТАСС).

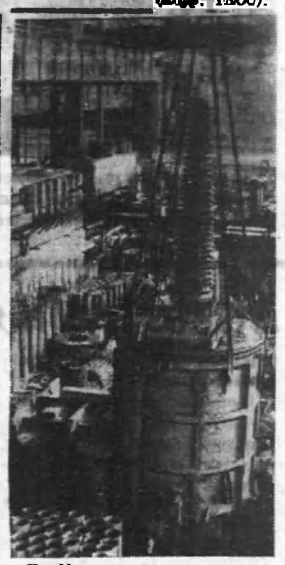

На Московском электрозаводе имени В. В. Куйбышева изготовлен новый шунтирующий реактор типа «РОДДА». Он предназначен для отвода различных вредных напряжений, возникающих в высоковольтных линиях электропередачи.

На снимке: новый шунтирующий реактор типа «РОДДА» в сборочном цехе завода.

Фотохронина ТАСС.



МОСКВА. Смотром достижений книгоиздательсиого дела, развития полиграфической промышленности являлась международная выставка «Современная полиграфическая техника» — «Инполиграфмаш-69», которая закрылась в парке Сокольнини.

На снимке: в советском павильоне. На переднем плане — машина «ФК-30» Киевского завода полиграфических машин, предназначенная для фальцовки в один сгиб форзацев обложек и иллюстраций.

Фото В. Соболева. **Фотохроника ТАСС.**

БЕРЕГИТЕ ЛЕС

Большой материальный ущерб приносят народному хозяйству лесные пожары. Пропадает огромное количество древесины, столь необходимой стране. При этом местность, где бушевал огонь, становится рассадником насекомых-вредителей, а также микроскопических грибков, от которых гибнет и уцелевший лес. Почва на пожарищах становится непроницаемой для воды и воздуха и заболачивается. Поэтому каждый человек должен заботиться о сохранности леса, не допускать возникновения пожаров. А они, в большинстве своем, — плоды неосторожности людей с огнем.

По возможности меньше нужно разводить в тайге костров, а уходя, не забывать тушить их. Часто причиной пожаров служат брошенные окурки, непотушенные спички. Такая небрежность приводит к тяжелым последствиям. При стрельбе из ружей запрещается употреблять пыжи из тлеющих материалов: бумаги, ваты, пакли. Пользуйтесь только специально изготовленными, безопасными.

Большую работу следует проводить и по очистке лесосек от порубочных остатков: поваленных деревьев, сучьев, щепы и коры. Не сжигайте их в лесу в засушливую или ветреную погоду.

Защита леса — наша общая задача. Необходимо организовывать в тайге на наблюдательных пунктах дежурство в то время, когда появляется опасность пожаров, строго наказывать нарушителей, от которых гибнет «зеленый друг».

С. ЕВДОКИМОВ,
главный лесничий
Нижневартовского лесхоза.

ПИСЬМО В РЕДАКЦИЮ

Я хочу выразить глубокую благодарность заведующей инфекционным отделением Марии Петровне Поповой, медицинским сестрам Галине Григорьевне Ефремовой, Тамаре Денисенко, Вале Денисовой и повару Анастасии Васильевне Черновой за заботу и внимание ко мне, ко всем больным, находящимся в больнице. Благодаря их чуткости, я быстро вернулся в строй.

М. ПАСТУХОВ,
плотник СМУ-5.

Редактор **В. НОРЧЕМНИН.**

Коллектив орса НПУ «Мегионнефть» выражает глубокое соболезнование **ХАРИНУ Михаилу Александровичу** и его семье по поводу преждевременной смерти его жены

ХАРИНОЙ
Раисы Александровны.

Коллектив НПУ «Мегионнефть» выражает глубокое соболезнование **ХАРИНУ Михаилу Александровичу** и его семье в связи с преждевременной смертью жены и матери

ХАРИНОЙ
Раисы Александровны

ТЕЛЕВИДЕНИЕ

ЧЕТВЕРГ, 31 ИЮЛЯ

20.00 Фильм для детей «Машенькина улица».
20.20 Новости.
20.35 Фильм «Воспоминания о летчике».
21.15 Художественный фильм «Самая длинная ночь».

ПЯТНИЦА, 1 АВГУСТА

20.00 Фильм «Мир оставленных мгновений».
20.20 Новости.
20.35 Фильм «Поступь времени».
21.05 Телеспектакль «Эта деревня Магила...»
22.15 Хронико-документальные фильмы «Поиски».

Нижневартовская типография управления по печати Тюменского облисполкома Заказ 615.

АВГУСТ

Пролетарии всех стран, соединяйтесь!

ЛЕНИНСКОЕ ЗНАМЯ

ОРГАН НИЖНЕВАРТОВСКОГО РАЙОННОГО КОМИТЕТА КПСС И РАЙОННОГО СОВЕТА ДЕПУТАТОВ ТРУДЯЩИХСЯ ТЮМЕНСКОЙ ОБЛАСТИ

№ 93 (2607) Год издания 27-й | СУББОТА, 2 АВГУСТА 1969 ГОДА | Цена 2 коп.

Сессия Верховного Совета РСФСР

29 июля в Москве, в Большом Кремлевском дворце открылась пятая сессия Верховного Совета РСФСР седьмого созыва.

Продолжительными аплодисментами встретили депутаты и гости появление в президиуме товарищей **Л. И. Брежнева, Г. И. Воронова, А. Я. Пельше, Д. С. Полянского, М. А. Суслова, Ю. В. Андропова, Д. Ф. Устинова, К. Ф. Катушева, Ф. Д. Кулакова, Б. Н. Пономарева, М. С. Соломенцева,** а также Председателя и заместителей Председателя Президиума Верховного Совета РСФСР, членов Президиума Верховного Совета РСФСР, членов правительства Российской Федерации.

Сессию открыл Председатель Верховного Совета РСФСР депутат **М. Д. Миллионщиков.**

Утверждена следующая повестка дня:

1. О задачах советских и хозяйственных органов по улучшению благоустройства городов, рабочих поселков, сельских населенных пунктов РСФСР и подготовке их к зиме.

2. О проекте кодекса о браке и семье РСФСР.

3. Утверждение Указов Президиума Верховного Совета РСФСР.

По первому вопросу повестки дня слово было предоставлено заместителю Председателя Совета Министров РСФСР **В. А. Демченко.**

В прениях по докладу выступили депутаты: секретарь Ленинградского обкома КПСС В. И. Кокушкин, председатель Ярославского облисполкома В. Ф. Торопов, первый заместитель председателя исполкома Моссовета В. П. Исаев, первый заместитель Председателя Совета Министров Башкирской АССР Г. Ф-Р. Шафиков, учительница средней школы № 1 им. Некрасова г. Чудово Новгородской области Н. П. Просвирякова, второй секретарь Рязанского обкома КПСС Н. А. Бордыленок, заместитель председателя Приморского крайисполкома К. Ф. Кравченко, министр сельского строительства РСФСР В. М. Гуцин и другие.

ТАСС.



Шофер автотранторной конторы Николай Зайцев обслуживает буровиков Мегионской конторы. Всегда исполнительный, трудолюбивый, он ни разу не подвел перфораторщиков и вовремя доставлял им воду. Его машина всегда в исправном состоянии.

На снимке: шофер Н. Зайцев.

Фото А. НОВОСЕЛОВА.

РАЗВИВАТЬ СЕЛЬСКОЕ ХОЗЯЙСТВО

Перед совхозами района стоит большая и ответственная задача: из года в год увеличивать выпуск молочной и овощеводческой продукции. Такое направление в развитии сельского хозяйства определено прежде всего тем, что с ростом добычи нефти все больше становится и численность населения района. В полной мере обеспечить нефтяников, буровиков, строителей молочными продуктами, свежими овощами — вот к чему стремятся сейчас труженики совхозов. И планы их успешно претворяются в жизнь.

Несмотря на тяжелые природные условия этого года: водой затопило лучшие пастбища, помещения для скота, пахотные земли—коллектив совхоза «Нижневартовский», например, на 104 процента выполнил план семи месяцев по продаже молока населению. Реализовано его более 4 400 центнеров. На прилавки магазинов, в столовые поступило 6 тонн свежих огурцов и более 2 тонн зеленого лука. Вчера овощеводы совхоза приступили к сбору красных помидоров.

Для успешного завершения годового задания у коллектива есть все возможности. В совхозе насчитывается 470 коров, 2 400 квадратных метров теплиц со стеклянным покрытием и 2 000 квадратных метров с пленочным. Увеличился и машинно-тракторный парк, возрос объем строительно-монтажных работ собственными силами.

Хозяйство входит в нормальную колею работы. Сейчас труженикам совхоза необходимо приложить все усилия, чтобы организованно провести сенозаготовки и полностью обеспечить кормом скот на зимний период. Подготовить нужно и помещение для зимовки животных. Учитывая «крутой характер» прошлогодней зимы, к ней нужно готовиться тщательно и своевременно.

Но, пожалуй, это не самое главное, что беспокоит коллектив совхоза. До наступления заморозков необходимо пустить в эксплуатацию котельную в старой части поселка, иначе все дела животноводов, овощеводов пойдут насмарку.

Строительно-монтажные работы на котельной, птичнике на 20 тысяч кур-несушек, коровнике, теплицах ведет СМУ-5. Но темпы строительства желают лучшего. В июне и июле на возведении котельной не было практически ни одной бригады. Отцвели на стенах пламенные лозунги соцобязательств второго участка СМУ-5: «Строители! Сдадим котельную во втором квартале!» Слова — словами, а дела не видно.

К началу сентября в совхоз будет завезено 20 тысяч кур. А где их разместить, если срываются сроки сдачи в эксплуатацию птичника? Хозяйству планируется для увеличения продажи молока довести поголовье коров до 600, но это возможно лишь с пуском нового коровника.

Получается, что жизненно важные рычаги экономики совхоза находятся в руках строителей. Строителей, считающихся лучшими в районе, но сейчас допускающими неоправданную задержку с завершением работ на объектах.

Не только СМУ-5, но и СУ-18 должны позаботиться о том, чтобы на столах у жителей поселка всегда были свежие продукты. Воду хозяйство будет получать от центрального водозабора, к пуску которого, увы, СУ-18 еще не подготовило.

Сейчас можно заметить интересное явление. Свежие огурцы появились на прилавках магазинов чуть-чуть пораньше привозных, а помидоры даже запоздали. Причина? Из-за отсутствия необходимых условий овощеводы пока не могут наладить круглогодичную работу в теплицах. Главное — нет тепла. Огурцы совхоз должен был продавать еще в марте-апреле, но из этого ничего не вышло. Хозяйство понесло немалые убытки. Строителям пора со всей ответственностью отнестись к нуждам работников сельского хозяйства, потому что примерно такое же положение и в совхозе «Мегионский».

Животноводы, овощеводы хорошо трудятся на своих участках работы. В совхозе снизилась текучесть кадров. В одном ряду с нашими покорителями недр стоят доярки Э. Максимова, А. Ярова, В. Сухушина, Запалнова, телятница Шохирева, механизатор Н. Новоселов, бригадир плотников У. Айтмухамметов, овощевод Н. Макарова и многие другие труженики сельского хозяйства.

Партия и правительство ставят перед сельским хозяйством большие задачи, и выполнить их, помочь коллективам совхозов справиться с ними—дело чести каждого.

МОНТИРУЕТСЯ ГАЗОТУРБИННАЯ ЭЛЕКТРОСТАНЦИЯ

На Самотлоре полным ходом идет наладка оборудования первой в районе передвижной газотурбинной электростанции. На специальной площадке установлены шесть фургонов с генераторами и подстанциями.

Сейчас ведется прокладка газопровода. Вся установка будет работать на попутном газе, что сейчас сжигается в факелах. Монтаж оборудования производят рабочие третьего участка СМУ-5, возглавляет который В. В. Балакшин.

Скоро должна приехать бригада наладчиков с Запорожского моторного завода для проверки газотурбинных двигателей.

Три генератора, мощность каждого из которых равна 1 600 киловатт, будут давать электрический ток дожимной насосной станции Самотлор и, главное, буровым на электроприводе. Это, пожалуй, единственная в стране и рациональное использование дешевой электроэнергии газотурбинной электростанции в бурении.

У новой установки большие перспективы. Излишки энергии передвижной электростанции будут подаваться в Нижневартовск.

Газотурбинная установка в скором времени даст первый ток.

Г. ЕЩЕННО, начальник газотурбинной электростанции.

У покорителей Самотлора

Вчера гостем строителей центрального товарного парка и покорителей Самотлора был заведующий лабораторией института Академии наук СССР доктор физико-математических наук Владимир Гдалевич Курт. Он рассказал о последних достижениях в освоении космоса, поделился планами дальнейшей научной работы.

Видный ученый в области космических исследований уже выступал перед нефтяниками НПУ «Мегионнефть» и студентами строительного отряда «Днепр».

Сегодня такие встречи состоятся с коллективом треста «Мегионгазстрой» и бойцами студенческих отрядов «Искра» и «Ермак».

И. ЯСЬКО.

Хорошо трудится

Коллектив СУ-9 треста «Союзпроводмонтаж». Механизаторов участка можно увидеть в поселке Нижневартовске на объектах СУ-13, на головных сооружениях центрального товарного парка, в карьерах. Большой объем работ выполняют они на строительстве канала Самотлор—Вах. В труднейших условиях прорыто более километра русла искусственной реки.

Здесь образцы в труде показывают экскаваторщики Г. Шестаков, бурильщики, возглавляемые Г. Стрелковым, бригада взрывников. Руководит коллективом прораб Б. Чепуров. Сменные задания выполняются на 120—130 процентов. К началу заморозков канал будет готов, и Самотлор потеряет свои неприступные водные рубежи.

В. ШЕСТАКОВ, и. о. начальника участка.



Николай Сергеевич Васянин проработал механизатором семнадцать лет. В данное время он трудится в Мегионской нефтеразведочной экспедиции, обслуживает на мощном тракторе Т-180 скважину № 7 наклонного бурения на Самотлоре. Бригада бурового мастера Ф. Хафизова довольна Николаем Сергеевичем. Опытный механизатор достойно несет ленинскую вахту труда.

На снимке: механизатор Н. С. ВАСЯНИН.

Фото А. НОВОСЕЛОВА.

ЛИСТОК НАРОДНОГО КОНТРОЛЯ № 14

ВАМ ФРОНТ РАБОТ — КОНТРОЛЕРЫ

Лом черных металлов... И неспециалисту понятно, какое это ценное сырье, «хлеб» мартенам и домнам. Это сотни тысяч новых машин, станков, необходимого оборудования. Но кое-где лом годами валяется, ржавеет, а вот сдать его государству — все руки не доходят. А ведь каждому предприятию нашего района дан план заготовки и сдачи металлолома. Но из общего плана — 2 946,5 тонны, отправлено на заводы лишь 1 290 тонн.

Такое положение дел вызывает тревогу. Безразличие к ценнейшему сырью царит в тех организациях, где руководители, видимо, недопонимают важности государственного дела. Там, где о сдаче металлолома забопятся, где народные контролеры проявляют в этом деле инициативу, дела обстоят неплохо. Так, например, трест «Мегионгазстрой» уже отгрузил металлолома почти в 3 раза больше запланированного. Перекрыли задания контора материально-технического снабжения и СУ-909, автобаза № 9 и УМ-5. Близки к выполнению плана СМУ-5 и Ваховская экспедиция.

Но есть немало предприятий, не отправивших еще ни одной тонны металлолома. Это СУ-18, промыслово-геофизическая контора, Мегионская контора разведочного бурения, АТК, ДСРУ-3, автобаза № 8, рыбозавод, КБО. Уместно сказать, что почти во всех организациях лом заготовлен, его просто не могут или не хотят отгрузить.

Тут свое слово должны сказать народные контролеры предприятий. Это они обязаны напомнить своим руководителям, что безответственности и бесхозяйственности надо положить конец.

Постам и группам народного контроля необходимо усилить свою работу в этой важной области хозяйствования.

И. ИВАНОВ.

Поделимся опытом работы

НЕ ТОЛЬКО ПОДСКАЗЫВАТЬ, НО И ТРЕБОВАТЬ

Большинство членов нашей группы народного контроля — новички. Перевыборы состоялись в марте, и вот уже полгода мы ведем нашу нелегкую, но почетную работу. В группу, состоящую из тридцати семи человек, входят товарищи, обладающие деловыми качествами и активно участвующие в общественной работе. Это Вера Гавриловна Рыжова, пенсионерка, наш бывший работник, член местного комитета Галина Петровна Михайлова, отличные производственники Раиса Сергеевна Фролова, Мария Васильевна Баранова, Нелли Кондратьевна Пугачева, Тамара Михайловна Крахмалева и др.

Начали с главного: составили план работы на полугодие, оформили и вывесили на видном месте Доску народного контроля. Первым рейдом была проверка готовности складских помещений и базы к навигации, хранение товаров. Наши складские помещения к приему товаров не были подготовлены. Мы составили подробный акт о недостатках и передали администрации НПУ «Мегионнефть». Сейчас некоторые работы по обустройству складов ведутся, а мы, в свою очередь, постоянно держим эти объекты на контроле, регулярно сообщаем о ходе ликвидации недостатков.

Эта проверка была у нас плановой, вызванной производственной необходимостью.

Прислушиваемся мы и к голосу трудящихся. Как-то к нам поступил сигнал о приписке в нарядах временным рабочим, о нарушении финансовой дисциплины на базе орса. Мы взяли для проверки все наряды. В каждом из них было завышение оплаты на 5—10 рублей. Естественно, деньги были удержаны, а виновные наказаны администрацией по нашему представлению. Это говорит о том, как важно прислушиваться к голосу рядового рабочего, живо и своевременно отликнуться на него.

Один из постов народного контроля предложил вести контроль за распределением транспорта. Автомобили работали без определенного графика, часами простаивали около конторы. Мы детально обследовали причины неразберихи с транспортом и внесли администрации орса предложение: закрепить за каждым магазином отдельную машину и строго придерживаться этого. Сейчас все продукты своевременно поступают в магазины.

Одной проверке предшествовал простой случай: наш член группы народного контроля увидел, как в овощной магазин разгружают недоброкачественно пересортированный картофель. Мы включили в план проверну овощехранилище и вскоре навели там порядок.

На особом счету у народных контролеров предприятия — снабжение Самотлора. Вне всяких графиков и планов мы следим, чтобы продукты, пришедшие к нам, в первую очередь попали на Самотлор. Нам всем хочется, чтобы наградой от нефтяников и буровинов было теплое и ласковое «спасибо».

Я остановилась на некоторых методах работы группы народного контроля. Конечно, это не все. Дел у нас много. Их подсказывает непосредственно сама жизнь, другие мы должны найти сами, чтобы народный контроль был боевым и действенным.

Т. КУВШИНОВА,
председатель группы народного контроля орса НПУ «Мегионнефть».

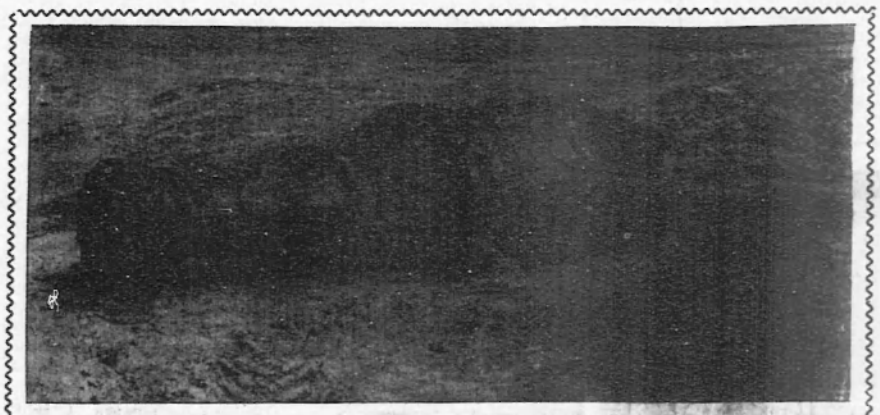

Так обращаются с оборудованием руководители СУ-3 (начальник участка тов. Дубков, прораб тов. Петров). Новенькая задвижка с весны валяется в грязи. Фото А. НОВОСЕЛОВА.

Чем сегодня живешь, ЦТП?

Вновь на центральном товарном парке, как и несколько месяцев назад, закипела жизнь. Мощная техника наполнила гулом строительные площадки. А вместе с ней пришли сюда люди. Быстрыми темпами начались завершающие работы по обустройству центрального товарного парка.

А как питается рабочий, где он живет? Этим вопросам недавно был посвящен рейд народных контролеров совместно с представителями санэпидстанции, организованный районным комитетом народного контроля.

На территории ЦТП — одна столовая. Принадлежит она орсу № 3 треста «Мегионгазстрой». И еще зимой можно было наблюдать длинные очереди к раздаточному окну в обеденные перерывы. Мало, очень мало одной столовой для всех работающих на товарном парке. Уходят драгоценные минуты перерыва.

Может быть, работники столовой как-то стараются ускорить обслуживание? Как показала проверка — наоборот. И готовят там плохо. В течение шести месяцев столовая находится в антисанитарном состоянии.

Акт, составленный народными контролерами, ничего не сказал положительного о работе коллектива. Вот что там указано: «В помещении столовой душно, жарко, вентилятор не установлен. Стены, окна, двери, вся кухонная посуда грязные. Повара работают без спецодежды».

Чем же вызвано такое? Очевидно, безответственностью бывшего заведующего столовой В. А. Немцева. Но не только его. Ведь начальнику орса № 3 работниками санэпидемстанции давались неоднократно указания навести порядок. Однако пока не вмешались народные контролеры, мер никаких не принималось.

Начальник орса М. К. Тазетдинов сообщил в комитет народного контроля: «Заведующий столовой В. А. Немцев с работы снят. Кадры столовой укреплены квалифицированными поварами, приводятся в порядок помещение столовой и территория вокруг нее. В столовой устанавливаются вентиляторы».

Не отвечает санитарным требованиям и общежитие СУ-12 на ЦТП. А как же группы и посты народного контроля орса № 3 и СУ-12? Пока до ЦТП у них не дошли руки. Этим объектам следовало бы уделить внимание в первую очередь. Рабочий человек должен вкусно и сытно поесть после трудового дня, отдохнуть в светлом хорошем общежитии, чувствовать себя бодрым и здоровым.

И. НИКИТИН.

В комитете народного контроля

УСКОРИТЬ БЛАГОУСТРОЙСТВО

Рейдовая комиссия районного комитета народного контроля провела проверку выполнения строительным управлением № 13 треста «Мегионгазстрой» послеосадочного ремонта жилья и объектов соцкультбыта, работ по вводу внутриквартальной канализации и водопровода, а также благоустройства поселка Нижневартовский.

Комиссия вскрыла ряд нарушений как со стороны генподрядчика, так и со стороны субподрядных организаций СУ-18, СУ-19, УМ-5.

Проверкой выявлено полное отсутствие вертикальной планировки в 5, 5«а», 5 «б» микрорайонах, нарушение технических условий внутриквартальных канализационных сетей и некачественный послеосадочный ремонт жилых домов со стороны СУ-13.

Комитет народного контроля принял меры по устранению недостатков. Руководители предприятий, виновные в этом, строго наказаны. Так, начальник СУ-13 тов. Вахромеев Б. Н. за срыв полугодового плана послеосадочного ремонта, неудовлетворительную финансово-хозяйственную деятельность от занимаемой должности освобожден.

В группах народного контроля

Нашли хозяина

Внимание народных контролеров СМУ-5 привлекла гора цемента, выгруженного прямо под открытым небом около дома № 34 «в» по улице Мусы Джалиля. Шли дожди, цемент начал прихватываться, а его никто не хотел забирать. Никто не хотел называться его хозяином. Стыдно, ведь от долгого хранения под «естественной кровлей» цемент почти весь испортился.

Народные контролеры Ю. В. Писарев и В. П. Быкова разыскали хозяина. Им оказался начальник сантехнического участка № 4 Евгений Александрович Новожилов.

Это ясно, что Евгений Александрович будет строго наказан. Но почему должен страдать коллектив участка, все управление в целом из-за безответственного отношения к своим обязанностям одного человека?

Н. МАТЮХИН,
председатель группы народного контроля СМУ-5.

Народные контролеры учатся

ЧТОБЫ ШИРЕ БЫЛ КРУГОЗОР

В конце июня прошел очередной семинар руководителей групп и постов народного контроля, организованный районным комитетом народного контроля. Представители многочисленной армии контролеров прослушали квалифицированные доклады специалистов по различным отраслям производственной и финансовой деятельности предприятий, обменялись опытом работы.

С международным обзором выступил внештатный лектор райкома КПСС Ф. С. Удовенко. О задачах, стоящих перед трудящимися района на 1969 год, рассказал второй секретарь районного комитета партии А. И. Исыпов. Управляющий районным отделением госбанка Г. Ф. Ностин дал экономический анализ производственной и финансово-хозяйственной деятельности предприятий и организаций нашего района. О сохранности социалистической собственности сделала доклад народный судья Н. А. Ефтеева.

В заключение семинара председатель районного комитета народного контроля Н. Я. Устьянцев познакомил с новым положением об органах народного контроля в СССР и определил задачи групп и постов на данный период.

Следующий семинар активистов народного контроля состоится в сентябре.



Горно-Алтайская автономная область. Десять лет работает школа-столовая Онгудайского райпотребсоюза. Поваров — выпускников школы — можно встретить на пищевых предприятиях всех районов Горного Алтая.

На снимке: учащиеся школы.

Фото Е. Логвинова. Фотохроника ТАСС.

* * *

● *Рабочий о товарище*

Шофер Петр Пономаренко

Разные характеры у людей. Одни любят оседлый образ жизни, другие ездят по стране в поисках интересного, романтичного, третьи ищут большие заработки. Натура же Петра Пономаренко— шофера автотранторной конторы — беспокойная, ищущая захватывающую потруднее работу. Три года он работал на Красноярской ГЭС, где участвовал в перекрытии великой сибирской реки Енисей. С 1965 года он здесь, в Нижневартовске. В это время только начинается строительство поселка, обоснование первых предприятий.

— Трудно первым было? — спрашиваю я у него.

— Всякое бывало, — отвечает Петр. — Жили в палатках, на берегу Оби настоящий палаточный городок был. Кто побоялся мороза, болот, бездорожья, повернул обратно. Остались те, кто любые трудности сможет выдержать. Ведь их и сейчас хватает, может быть чуть только поменьше. Но какая же жизнь без трудностей?!

Да, он такой. Работает там, где труднее. И сейчас Петр Пономаренко на переднем крае. Он участвует в покорении Самотлора. Зимой на автомашине «Татра» возил грунт для лежневых дорог и площадок под буровые, сейчас засыпает тракторный путь на Самотлор.

Его производственные показатели всегда радуют администрацию АТК, а в коллективе он пользуется заслуженным авторитетом. Товарищи по труду избрали его в местный и цеховой комитеты профсоюза. Ему присвоено звание ударника коммунистического труда. Свои успехи Петр посвящает 100-летию со дня рождения В. И. Ленина.

Недавно у Петра родился сын. Мне хочется поздравить ветерана АТК с большой радостью. Пусть его сын будет таким же, как и он — беспокойным и трудолюбивым.

В. АНДРЕЕВ,
наш нештатный корреспондент.

С прицелом на будущее

В Западной Сибири открыты крупнейшие в стране месторождения нефти и газа, эксплуатация которых уже началась. Но освоение новых нефтяных площадей затруднено, так как большинство из них расположено на заболоченной, затопленной на высоту до 2,5—4 метров пойме реки Оби и ее притоков. Естественно, что берега их интенсивно разрушаются, что уже сейчас приводит к большим затратам.

Отряд Московского всесоюзного научно-исследовательского института гидрологии и инженерной геологии «ВСЕГИНГЕО» занимается изучением размыва берегов реки Обь от поселка Соснино до Салехарда. Нижневартовск является опорным участком, где в течение всего года проводится компленс исследований.

Перед нами стоят большие задачи: изучить закономерности и характер развития размыва берегов для определения интенсивности его. Это позволит правильно обосновать наиболее рентабельное размещение инженерных сооружений, исключить затраты на перенос их из-за разрушения почвы.

Вся исследуемая территория сильно заболочена, в большей своей части непроходима. Это ставит перед отрядом значительные трудности, но первые результаты уже есть. Так, нами установлено, что скорость разрушения эррозией берегов в районе пятого квартала Нижневартовска достигает до 10 метров, а возле нефтебазы до 38—40 метров в год. Наиболее устойчив берег в старой части поселка.

Полученные данные уже сейчас позволяют выбирать места для рациональной застройки, выбора площадок под промышленные объекты. В будущем, при строительстве города, весь проведенный комплекс будет руководством в работе архитекторов, строителей.

В. КУДРЯКОВ,
начальник отряда.

БИБЛИОТЕЧНЫЕ УСПЕХИ

Подводя итоги работы поселковой библиотеки за семь месяцев, надо отметить, что количество посещений увеличилось до 8965, выдано 19790 экземпляров книг. Библиотеку посещает 1 563 читателя. Это люди разных возрастов и профессий.

У каждого читателя свой интерес. Одни интересуются технической или медицинской литературой, другие — литературой русских и советских классиков. В последнее время особенно возрос интерес читателей к технической литературе. Читатели хотят узнать все то новое в технике, что поможет им повысить производительность труда, расширить свой кругозор. Например, читатели из Мегионской конторы бурения, покорители Самотлора, В. Павлов, Н. Зуев, Н. Исламгулов, Л. Лазарев с интересом следят за новинками технической литературы по нефтедобывающей промышленности.

Супруги Кукарь из треста «Мегионгазстрой» являются активными читателями с 1966 года. Хочется отметить самого старого читателя нашей библиотеки — пенсионерку В. И. Черноусову с 1904 года рождения. Несмотря на свой преклонный возраст, Валентина Ивановна является активным и аккуратным читателем.

Приближается знаменательная дата — 100-летие со дня рождения В. И. Ленина. В связи с этим у наших читателей повысился интерес к литературе по ленинской тематике. 247 человек являются постоянными читателями произведений В. И. Ленина и литературы о его жизни и деятельности. И ато очень радует, что люди нашего поселка хотят знать о жизни Владимира Ильича все больше и жить по его заветам.

Интерес к книге растет, желающих читать с каждым днем становится все больше. Большую помощь в пополнении фонда библиотеки оказывают профсоюзные организации конторы бурения, НПУ «Мегионнефть», СМУ-5. Хотелось пожелать, чтобы руководители организаций автобаз №№ 9, 95. УПТК, СУ-13 также принимали участие в пополнении библиотечного фонда. Из этих организаций много активных и хороших читателей, которые интересуются новинками литературы, искусства, техники и медицины.

О. КИРЕЕВА,
библиотекарь поселковой библиотеки.

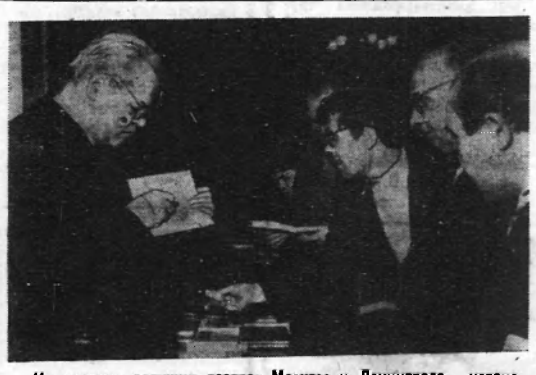

Инициатива ведущих театров Москвы и Ленинграда, установивших тесные связи с производственными коллективами, нашла горячий отклик у новосибирских писателей.

В Доме культуры одного из крупнейших предприятий Сибири — завода «Тяжстанкогидропресс» состоялась первая творческая встреча группы писателей Новосибирска со станкостроителями. Литераторы читали отрывки из своих произведений, делились планами, познакомили производственников с деятельностью местной писательской организации.

На снимке: новосибирский поэт Леонид Решетников дает автографы читателям.

Фото В. Лещинского. Фотохроника ТАСС.

Исполнение решений — закон

Ежегодно к судебному исполнителю поступает большое количество исполнительных листов. Эти листы направляются в бухгалтерии организаций Нижневартовского района. Ответственность за исполнение судебных решений возлагается на главных бухгалтеров и бухгалтеров расчетных столов. Однако при проверке оказалось, что бухгалтеры некоторых организаций не выполняют возложенные на них функции.

Почему-то в Ваховской нефтеразведке, СУ-12, СМУ-5, СУ-13, в НПУ «Мегионнефть» аккуратно, без задержки выполняют судебные решения, а вот в бухгалтерии конторы бурения без движения с декабря 1968 года лежали исполнительные листы на взыскание алиментов с Г. Хисамеева и А. Проскурякова. Виновны в этом главный бухгалтер В. Жартов и бухгалтер расчетного стола Н. Бабенкова, которые судом оштрафованы за невыполнение требований судебного исполнителя.

В АТК плательщик алиментов В. Смага уволился в октябре 1968 года, а исполнительный лист лежал без движения в бухгалтерии до 12 февраля 1969 года. Судом взыскано со счета АТК в пользу взыскательницы П. И. Смага 551 рубль. Виновные в задержке исполнительного листа подвергнуты штрафу.

В бухгалтерии Нижневартовской райбольницы пять месяцев пролежал исполнительный лист на взыскание алиментов с тов. Жиловского. Судом со счета райбольницы снято 261 рубль в пользу взыскательницы. В бухгалтерии Охтеурского ГОХа алименты переводятся с двухмесячной задержкой.

Нижневартовский коопзверопромхоз разделяется по участкам. На каждом участке имеются исполнительные листы. Главный бухгалтер Л. Зенкин должен осуществлять контроль за исполнительными листами. При проверке были выявлены большие нарушения по вине бухгалтеров расчетных столов: алименты удерживались нерегулярно. Виновные также наказаны.

Главным бухгалтерам нужно постоянно осуществлять контроль за исполнением судебных решений по взысканию алиментов, своевременно направлять в народный суд исполнительные листы на уволенных граждан с указанием нового адреса ответчика.

П. МОРИН,
Р. ГРЕБЕНЧУК,
судебные исполнители районного народного суда.

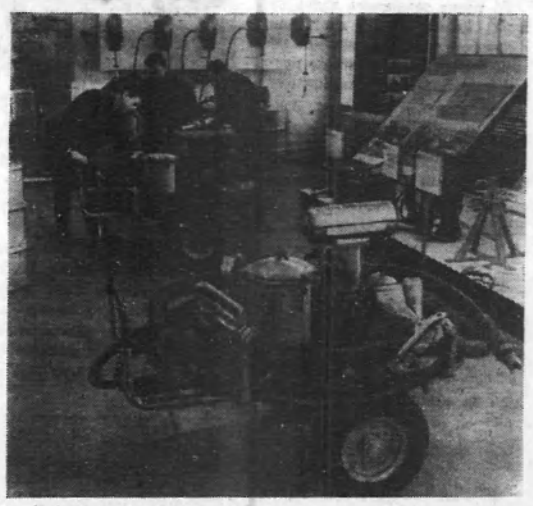

МОСКВА. В павильоне «Механизация и электрификация сельского хозяйства» ВДНХ СССР демонстрируются образцы современного оборудования, позволяющего свести до минимума потери горючих и смазочных материалов при заправке тракторов и автомобилей, в том числе — различные насосы для закрытой переначки горючего из бочек в топливные бани машин в полевых условиях.

На снимке: посетители осматривают мотопомпы для перекачки горючего «МПГ-10» и «МПГ-10Э» Тартуского ремонтного завода.

Фото Н. Хренникова. Фотохроника ТАСС.

Завтра — Всесоюзный день железнодорожника

Стальная артерия страны

ЖЕЛЕЗНЫЕ дороги не случайно называют у нас главными транспортными артериями страны: на долю СССР приходится почти половина грузооборота всех остальных магистралей мира. Протяженность железных дорог в Советском Союзе превышает 130 тысяч километров. А в тайге и пустынях, в Сибири и на Дальнем Востоке прокладываются новые пути.

Самая крупная транспортная стройка — в Тюменской области, там, где открыты неисчерпаемые запасы нефти и газа. Нелегко приходится строителям 700-километровой дороги Тюмень — Сургут, которая пройдет по тайге и болотам. Но строители — а это в основном молодежь — упорно продвигаются вперед. К 100-летию со дня рождения В. И. Ленина решено открыть рабочее движение поездов до 429 километра.

Другая важнейшая стройка пятилетки — линия Кунград—Бейнеу находится в Казахстане. Протяженность ее сравнительно невелика — всего 400 километров. Но эта трасса почти на 1000 километров сократит путь из Средней Азии в Европейскую часть страны.

В песках Прикаспия прокладывается магистраль Гурьев—Астрахань. В Томской области сооружается трасса Асино—Белый Яр, которая соединит новый деревообрабатывающий комплекс с лесопромхозами Нарымской тайги. По ней на предприятия Кузбасса, Казахстана и Средней Азии пойдет сибирская древесина.

Трудно представить себе нынешние железные дороги без электричества. И не только потому, что электровозы обслуживают сейчас свыше 30 тысяч километров наиболее грузонапряженных линий. Электрификация позволила коренным образом реконструировать транспорт. На электрифицированных линиях самая высокая производительность труда — здесь механизированы и автоматизированы трудоемкие процессы. Кроме того, лампочки Ильича зажглись во многих прилегающих к дорогам хозяйствах и населенных пунктах.

В нынешнем году путь электропоездам откроется на маршрутах Данилов — Котельнич, Карталы—Целиноград. Продолжаются работы в Поволжье, Забайкалье, Закавказье и других районах страны.

Тысячи грузовых и пассажирских поездов курсируют ежедневно по железным дорогам. С каждым годом их становится все больше. Справиться с их огромным потоком железнодорожникам помогает автоматика, счетно-решающая техника. В нашей стране создан автодиспетчер. Эта система управляет движением на участке около 150 километров. Автоматы сами, в соответствии с заданной программой, переводят стрелки на путях, изменяют сигналы. Оператор только наблюдает за работой автоматики и лишь в случае необходимости вмешивается в ее работу.

В Москве успешно работает первый в стране дорожный вычислительный центр. Такие же центры планируется организовать на всех железных дорогах. Объединенные главным вычислительным центром, они смогут управлять всеми магистралями страны.

Еще одна важная задача, которую решают сейчас железнодорожники вместе с учеными, — повышение скорости движения поездов. Дневной экспресс Москва—Ленинград уже сейчас перевозит пассажиров со скоростью 180 километров в час. А в Риге и Калинине создаются суперэкспрессы, которые смогут развивать 200 и более километров в час. Такой поезд всего за три часа доставит путешественников из Москвы в Ленинград.

Перед создателями суперэкспрессов стоит много сложных проблем. Как быстро остановить поезд? Ведь уже при скорости 200 километров в час его тормозной путь достигает 2,5 километра. Ученые предлагают заменить обычные тормоза принципиально новыми — дисковыми и магнитно-рельсовыми. Или, скажем, из чего делать лобовое стекло локомотива? Ведь при высокой скорости на квадратный метр стекла давит «груз» весом до тонны. Поэтому оно должно быть изготовлено из особо прочного материала.

Словом, проблем много, и все они успешно решаются.

День железнодорожника труженики стальных магистралей встречают по традиции новыми успехами. В честь праздника они перевезли миллионы тонн сверхплановых грузов, выполняя социалистические обязательства, взятые в честь 100-летия со дня рождения В. И. Ленина.

В. НОВИКОВ,
корр. ТАСС.



Работники легкой индустрии, встав на трудовую вахту в честь 100-летия со дня рождения В. И. Ленина, добиваются хороших успехов в производстве товаров широкого потребления. В этом году будут введены в действие 634 тысячи прядильных веретен, 7 280 ткацких станков, мощности по выпуску 77,4 миллиона штук трикотажных изделий. Выпуск кожаной обуви превысит 640 миллионов пар.

На снимках: в вязальном цехе Пинского комбината верхнего трикотажа (Белорусская ССР). Здесь изготавливают мужские, детские джемперы и др., которых в этом году предприятие выпустит свыше трех миллионов штук.

Мастер цеха коммунистического труда швейного объединения «Радуга» (Москва) комсомолка Фаина Фатрахманова. Возглавляемая ею смена с начала года дала сверх плана сотни изделий.

Фотохроника ТАСС.



Колонка фактов

Во время теннисного матча на Кубок Дависа между командами Великобритании и Южноафриканской Республики в Бристоле прошла внушительная демонстрация против политики апартеида. Зрители спустились с трибун и заняли места на корте, где выступали представители ЮАР, скандируя лозунги, призывающие к бойкоту южноафриканского режима.

* * *

На чемпионат мира по футболу, который состоится в 1970 году в Мексике, уже продано десять тысяч абонементов. «Особенно большим спросом пользуются билеты на матчи команд подгруппы «Б», так как они должны проходить на стадионе «Ацтека», — заявил секретарь организационного комитета турнира Рамон Алаторре. — Уже сейчас мы продали почти все билеты».

* * *

Учрежденный ЮНЕСКО приз «Фэйр плэй» (за благородное джентльменское поведение спортсменов во время соревнований) присужден недавно за 1968 год известному польскому горнолыжнику Анджею Бахледа.



В совхозе „Эльгяйский"



В якутском селе Эльгяй, что раскинулось на берегу Вилюя, находится совхоз «Эльгяйский». На примере этого хозяйства видно, как изменились жизнь и быт якутов.

Каждая семья живет в добротном доме. Дети ходят в новую, городского типа школу, по вечерам труженики совхоза могут посмотреть в Доме культуры новый фильм, послушать лекцию. Молодежь увлекается спортом, более 200 человек имеют спортивные разряды, а пятеро стали мастерами.

В селе становится все больше интеллигентных людей, хороших специалистов, высококвалифицированных рабочих. Сейчас здесь 14 агрономов и 18 зоотехников. В распоряжении механизаторов и шоферов 160 тракторов и автомашин. В совхозе работают знаменитые на всю Якутию доярки, табунщики, охотники.

Успехи коллектива замечены и высоко оценены Родиной: на его знамени — орден Ленина.

На снимках: в новой школе; одна из лучших доярок совхоза М. Е. Спиридонова.

Фото В. Тетерина.

Фотохроника ТАСС.

Зам. редактора **В. НИСЕЛЕВ.**

Администрация, партийная и профсоюзная организации Мегионской конторы бурения выражают глубокое соболезнование начальнику орса НПУ «Мегионнефть» **Харину Михаилу Александровичу** по поводу смерти его жены

ХАРИНОЙ
Раисы Александровны.

Коллектив Нижневартовской райбольницы выражает глубокое соболезнование **Харину Михаилу Александровичу** и его семье по поводу преждевременной смерти его жены и матери

ХАРИНОЙ
Раисы Александровны.

Нижневартовская вечерняя сменная общеобразовательная средняя школа объявляет набор учащихся в 5—11 классы. Школа имеет утреннюю и вечернюю смены. Лица, старше 20 лет, принимаются в 5, 6, 7, 8 классы ускоренного обучения. Все учащиеся пользуются льготами.

Желающие учиться обязаны подать заявление с приложением путевки (направления), справки с места работы и документа об образовании. Прием документов с 6 до 8 часов вечера ежедневно в здании ШРМ на 5 квартале.

Начало занятий 1 сентября 1969 года.

ДИРЕКЦИЯ.

Нижневартовскому рыбозаводу требуются на постоянную и временную работу мужчины и женщины. Рыбозавод обеспечивает жильем. Обращаться за справками в отдел кадров в часы работы.

Администрация.

Животноводческому товариществу на сезонную работу требуются пастухи.

За справками обращаться в исполком поссовета.

Администрация.

ТЕЛЕВИДЕНИЕ

СУББОТА, 2 АВГУСТА

20.00 Научно-популярный фильм номер 13.
20.10 Фильм **«Театральные вариации».**
20.40 Художественный фильм **«Два билета на дневной сеанс».**
22.20 Фильм **«Три интервью, взятых в Таллине».**

ВОСКРЕСЕНЬЕ, 3 АВГУСТА

12.00 Художественный фильм **«Сказка о Мальчише-Кибальчише».**
20.00 Документальный фильм **«След на земле».**
20.20 Фильм **«Цирковая программа».**
21.20 Художественный фильм **«Лебедев против Лебедева».**

Нижневартовская типография управления по печати Тюменского облисполкома Зака 616.

Пролетарии всех стран, соединяйтесь!

ЛЕНИНСКОЕ ЗНАМЯ

ОРГАН НИЖНЕВАРТОВСКОГО РАЙОННОГО КОМИТЕТА КПСС И РАЙОННОГО СОВЕТА ДЕПУТАТОВ ТРУДЯЩИХСЯ ТЮМЕНСКОЙ ОБЛАСТИ

№ 94 (2608) Год издания 27-й | ВТОРНИК, 5 АВГУСТА 1969 ГОДА | Цена 2 коп.

Новое месторождение

В конце июля нефтеразведчини Мегионской нефтеразведочной экспедиции открыли еще одно восьмое по счету Черногорское месторождение нефти.

Скважина-открывательница, которую пробурила бригада Е. Ф. Липковского (бывшего мастера Г. И. Норкина) дала при испытании через восемнадцатимиллиметровый штуцер 150 кубометров нефти в сутки. Испытание проводила бригада А. А. Нинонорова.

По словам главного геолога экспедиции Генриха Павловича Худорожкова, которого мы попросили прокомментировать это открытие, Черногорское месторождение очень перспективное. Нефть, полученная из Верхне-Юрских отложений, высокого качества.

До начала нового 1969—70 учебного года остались считанные дни. Он будет особенным: в стране завершается выполнение пятилетнего плана развития народного хозяйства; все трудящиеся нашей Родины стремятся прийти к знаменательной дате — 100-летию великого Ленина — с особо яркими достижениями в коммунистическом строительстве. Всесторонняя подготовка к новому учебному году

СКОРО УЧЕБНЫЙ ГОД

предопределяет будущую деятельность учительства и школы, их успех.

Усиленная подготовка школ к новому учебному году ведется и в нашем районе. Полным ходом идут ремонтные работы школьных зданий в с. Ларьяне, здание на 160 мест средней школы № 1 и восьмилетней в п. Нижневартовске, средней в Мегионе. Заканчивается комплектование школ учительскими и руководящими кадрами, составлена разнарядка на завоз учебников по школам района, ведется подготовка к традиционному учительскому совещанию.

Однако нерешенных вопросов по подготовке к новому учебному году еще очень много. Так, средняя школа № 2 в Нижневартовске, Зайцевореченская восьмилетняя, Сосново-Борская, Чехломейская, Больше-Ларьякская начальные школы до сих пор не имеют директоров. Ремонт школьных зданий в Зайцевой Речке и других населенных пунктах еще не начинался. Не готовится к занятиям вечерняя школа, ее классы заняты под общежитие и освобождать их тов. Хананов не торопится. Председатели исполкомов местных Советов, шефствующие предприятия, строительные организации не проявляют должного внимания подготовке школ. Так, СУ-13 еще не приступило к достройке Нижневартовской школы № 2. Ремстройучасток затягивает ремонт основного здания Нижневартовской школы № 1. Медлит с завозом учебников в глубинные пункты райпо. Отдел народного образования не принимает экстренных мер к обеспечению интернатов мягким инвентарем.

Подготовить школу к 1 сентября — значит прежде всего подготовить педагогический коллектив. И не только в смысле расстановки сил, четкого распределения обязанностей. Главное — продуманно спланировать деятельность всего коллектива и каждого учителя. Наступает время выхода учителей из отпусков. Руководителям школ необходимо нацелить учителей на тщательную, серьезную подготовку к предстоящим учебным занятиям. Учителю предстоит большая предварительная самостоятельная работа над собой, чтобы принять активное участие в обсуждении планов, сложных тем и разделов программы на августовских методических секциях.

(Окончание на 2-й стр.)



Много лет жизни отдала своей работе Фекла Ивановна Савина, старейший работник Нижневартовского рыбозавода. Вместе со всеми она готовится встретить юбилей В. И. Ленина лучшими производственными успехами.

На снимке: станочник столярного цеха рыбозавода Ф. И. САВИНА.

Фото А. НОВОСЕЛОВА.

Впереди — молодежная

По итогам работы за семь месяцев среди пяти буровых бригад Мегионской нефтеразведочной экспедиции первое место занимает комсомольско-молодежная бригада бурового мастера Фаата Хафизова. Она, работая на разведке Самотлорского месторождения, пробурила 11 178 метров глубоких разведочных скважин, опередив на сто с лишним метров бригаду мастера С. Л. Малыгина.

Около десяти тысяч метров проходки достигла бригада молодого мастера Евстигнея Федоровича Липковского, и по семь с лишним тысяч проходки бригады С. В. Стерхова, В. Д. Шидловского.

В целом по экспедиции план июля перевыполнен на 500 метров, а за семь месяцев пройдено 46 657 тысяч метров горных пород вместо 40 тысяч по плану.

УВЕРЕННО ВЕДУТ НАСТУПЛЕНИЕ

на Самотлор бригады Мегионской конторы разведочного бурения. С начала года на их счету 54 373 метра проходки скважин при задании 52 тысячи. В июле отличился коллектив мастера Г. М. Левина, выполнивший задание на 142,6 процента. Хорошие показатели и у бригады М. А. Исламгулова: 2 285 метров скважин за месяц!

По итогам работы второго квартала Мегионская контора бурения занесена на окрумную Доску почета.

В. СКЛЯРЕНКО,
старший инженер планового отдела МКРБ.

АВТОМАТИКА НА ПРОИЗВОДСТВЕ

Новое оборудование все шире внедряется на нефтепромыслах.

Бригада наладчиков лаборатории контрольно-измерительных приборов и автоматики ЦНИПРа произвела монтаж электропривода на 22 задвижках ЦТП. Дистанционное управление значительно облегчает труд операторов, обеспечивает более надежный контроль за работой задвижек.

В перспективе — установка аварийного отключения нефтяных насосов при превышении давления. Сейчас уже смонтирован основной блок.

Работу по налаживанию автоматики хорошо выполняют слесари Н. Тихонов и Г. Тосманов, студент-практикант Тюменского индустриального института А. Лакида.

В. БЛИНОВ,
начальник лаборатории КИП и автоматики ЦНИПРа.

СЕССИЯ ВЕРХОВНОГО СОВЕТА РСФСР

30 июля в Большом Кремлевском Дворце продолжала работу пятая сессия Верховного Совета РСФСР седьмого созыва.

В работе сессии приняли участие тепло встреченные присутствующими товарищи **Г. И. Воронов, А. Я. Пельше, Д. С. Полянский, М. А. Суслов, Ю. В. Андропов, Д. Ф. Устинов, К. Ф. Катушев, Ф. Д. Нулаков, Б. Н. Пономарев, М. С. Соломенцев.**

На заседании продолжалось обсуждение первого пункта повестки дня — доклада заместителя Председателя Совета Министров РСФСР В. А. Демченко «О задачах советских и хозяйственных органов по улучшению благоустройства городов, рабочих поселков, сельских населенных пунктов РСФСР и подготовке их к зиме». В прениях выступили депутаты первый секретарь Новокузнецкого горкома КПСС (Кемеровская область) **Б. И. Онушко**, председатель Омского облисполкома **К. Н. Голиков**, председатель колхоза имени Ленина Кунгурского района Пермской области **И. П. Нулатышев**, председатель Челябинского горисполкома **Л. А. Ильичев.**

На заседании выступил член Политбюро ЦК КПСС, Председатель Совета Министров РСФСР депутат **Г. И. Воронов.**

Верховный Совет РСФСР единогласно принял постановление по обсужденному вопросу. В нем подчеркивается, что одной из важнейших задач Совета Министров РСФСР, министерств и ведомств РСФСР, Советов Министров автономных республик, краевых, областных, городских, районных, поселковых, сельских Советов депутатов трудящихся, руководителей предприятий, организаций и учреждений является дальнейшее улучшение благоустройства с тем, чтобы каждый город, рабочий поселок и село в ближайшие годы стал населенным пунктом высокой культуры и полностью отвечал возросшим потребностям советских людей.

В постановлении определены первоочередные задачи советских и хозяйственных органов по благоустройству населенных пунктов, подготовке к зиме.

Важнейшей задачей министерств и ведомств РСФСР, Советов Министров автономных республик, всех местных Советов депутатов трудящихся Верховный Совет РСФСР считает дальнейшее развертывание с участием профсоюзных организаций социалистического соревнования в честь 100-летия со дня рождения В. И. Ленина между городами, поселками, сельскими населенными пунктами, коллективами предприятий, совхозов и колхозов за лучшее проведение работ по благоустройству.

Верховный Совет РСФСР, сказано в постановлении, с глубоким удовлетворением одобряет документы, принятые недавно международным Совещанием коммунистических и рабочих партий, целиком и полностью поддерживает решения июньского (1969 г.) Пленума ЦК КПСС.

По второму пункту повестки дня с докладом о проекте Кодекса о браке и семье РСФСР выступил председатель Комиссии законодательных предположений Верховного Совета РСФСР депутат **Г. В. Подельщиков.**

В обсуждении доклада приняли участие депутаты: председатель Калужского облисполкома **А. И. Демидова**, ткачиха вичугской прядильно-ткацкой фабрики им. Ногина (Ивановская область) **А. И. Мелентьева**, ректор саратовского государственного университета имени Н. Г. Чернышевского **В. Г. Лебедев**, прокурор РСФСР **В. М. Блинов**, секретарь Хабаровского крайкома КПСС **И. Ф. Клеников**, заведующая отделением Верхнепышминской городской больницы (Свердловская область) **О. Н. Виноградова**, прессовщица Казанского завода **Р. В. Сафина**, а также министр просвещения РСФСР **А. И. Данилов.**

Выступавшие говорили об огромной заботе партии и правительства о воспитании подрастающего поколения, о дальнейшем укреплении советской семьи. В внесенном на обсуждение Верховного Совета республики проекте Кодекса о семье и браке, отмечали депутаты, нашли отражение ленинские принципы семейного права, большой опыт нашей страны в регулировании отношений в семье, выражено мнение общественности и широких слоев трудящихся по этим важнейшим вопросам.

Горячо одобряя проект Кодекса о семье и браке РСФСР, подчеркнув его гуманную и глубоко нравственную сущность, ораторы останавливались на важных задачах Советов, призванных активно участвовать в воспитательной работе, в охране прав матери и ребенка. Мнение депутатов было единодушным: одобрить и принять Кодекс о браке и семье Российской Федерации.

Верховный Совет РСФСР единогласно принял Закон об утверждении Кодекса о браке и семье РСФСР.

По третьему пункту повестки дня — утверждении Указов Президиума Верховного Совета Федерации выступил депутат **Х. П. Нешнов.** Утверждены Указы «О реорганизации Министерства автомобильного транспорта и шоссейных дорог РСФСР», «Об образовании Министерства жилищно-гражданского строительства РСФСР» и ряд других. По ним приняты соответствующие законы и постановления.

На этом сессия Верховного Совета РСФСР закончила работу.

(ТАСС).

СКОРО УЧЕБНЫЙ ГОД

(Окончание. Начало на 1-й стр.)

Методическому кабинету районного отдела народного образования необходимо продумать, что еще можно сделать за это короткое время по подготовке учителей к работе по новой программе занятий. Курсы и семинары, на которых побывали учителя в летнее время, — это еще не все. Необходимо каждому еще раз самостоятельно обдумать каждую тему программы, подобрать материал к ней, подготовить наглядные пособия.

Основательно подготовиться надо и классным руководителям, в первую очередь тем, кто принимает новый класс. Очень жаль, если знакомство с будущими воспитанниками они начнут лишь после 1-го сентября. Каникулярное время предоставляет немало возможностей лучше узнать ребят, их домашние условия, ближе познакомиться с ними.

Это еще больше необходимо учителю, которому предстоит вести 1-й класс. Чтобы малыши уверенно зашагали по школьной тропинке, надо хорошо подготовить их к новому этапу в жизни. Да и родители их немеиьше нуждаются в педагогическом совете и помощи. Август — самое время поработать с теми, кто впервые придет в школу, особенно с теми кто не посещал детских садов.

Первостепенной задачей ближайших дней является августовский учет детей. Каждая школа не должна оставлять за бортом ни одного ребенка школьного возраста. Исполкомы сельских Советов совместно с руководителями школ уже сейчас должны иметь четкий план сбора детей в интернаты. Прантика прошлых лет показала, что в Ларьякском, Охтеурском, Корликовском и других местных Советах ежегодно сбор детей затягивается до 10—15 сентября.

Готовясь и первосентябрьскому школьному звонку, надо постоянно помнить, что дальнейшее совершенствование народного образования зависит прежде всего от учителя, от его научной и методической квалификации, от его идейно-политического и культурного кругозора. Заботиться об учителе, создавать ему надлежащие условия плодотворной работы — важнейшая обязанность сельских Советов, партийных, комсомольских и профсоюзных органов и районного отдела народного образования. Задача дня — усилить внимание к труду и быту народного учителя, хорошо встретить молодых специалистов, которые пополнят ряды нашего учительства.

Т. МАРТЫНОВА,
инспектор Нижневартовского района.



На снимке нашего фотокорреспондента А. Новоселова вы видите инженера по технике безопасности А. И. Зиновьева, мастера буровой бригады Ф. З. Хафизова (в центре) и бывшего главного инженера Мегионской нефтеразведочной экспедиции Р. Х. Багаутдинова у скважины № 7 «бис» перед забуркой.

Блюстители рабочей чести

Соблюдение трудовой и производственной дисциплины — одно из условий стабильной, производительной работы любого предприятия, любой организации. Уже с первых шагов развития социалистического хозяйства В. И. Ленин неоднократно указывал, что дисциплина трудящихся является первейшей необходимостью, боролся с анархическим отношением к труду. И сейчас, накануне 100-летия со дня рождения В. И. Ленина, его принципы должны быть законом для всех.

Нефтепромысловое управление «Мегионнефть» включилось в социалистическое соревнование за право добычи 20-миллионной тонны тюменской нефти. Нужно сказать, что весь коллектив охвачен трудовым энтузиазмом, и поэтому строго должны быть наказаны те, кто позорит честь его, нарушает трудовую дисциплину.

Большую роль в воспитании рабочих призваны сыграть товарищеские суды — блюстители рабочей чести. Сейчас промком НПУ объединяет 18 цеховых профсоюзных организаций, в которые входит более 1 500 человек. Соблюдение трудовой дисциплины — вот одна из главных повесток дня, что бывает на заседании постройкома. Цеховые организации отчитываются о проделанной работе, о руководстве товарищескими судами.

Товарищеские суды созданы во всех цехах и активно выступают против всякого вида нарушений. Большое внимание уделяют товарищеские суды и поведению работников дома, в общественных местах. Вынося какое-либо решение, они добиваются неукоснительного его выполнения.

В первом полугодии товарищескими судами было разобрано 17 дел. Польза от этого очевидна, потому что любителей пропулять, подебоширить дома стало значительно меньше. Широкая огласка решений предупреждает нарушения, сплачивает коллектив.

Хорошо работают товарищеские суды в цехе пароводоснабжения (председатель А. П. Галка), энергоцехе (председатель Н. Ф. Придеин), в Мегионском нефтепромысле (председатель Я. А. Мартын) и другие.

Но справедливости ради следует сказать, что не везде суды стали школой общественного воздействия. Часто еще нарушители трудовой дисциплины остаются безнаказанными, подавая дурной пример другим, расхолаживая коллектив. Такое положение в ЖЖК, ВОХРе, РСУ, цехе ПМД. По-видимому, руководители цехов и председатели местных комитетов недопонимают ведущую роль товарищеских судов в исправлении и искоренении нарушений, не занимаются воспитательной работой в коллективе. И как результат — в этих цехах низка производительность труда, дисциплина, недовыполняются плановые задания.

Товарищеские суды — помощники партийных, профсоюзных, комсомольских организаций, администрации предприятия, и нужно, чтобы они оправдывали это высокое звание. Нужна и активная работа самих судов, и активная помощь им.

П. БАРАННИКОВ,
председатель промкома НПУ «Мегионнефть».

Единодушное одобрение

Недавно коммунисты СМУ-5 совместно с партийной организацией Нижневартовского отделения госбанка на партийном собрании обсудили итоги международного Совещания коммунистических и рабочих партий. С докладом по повестке дня выступил инструктор райкома партии Н. А. Исаев. В обсуждении доклада приняли участие коммунисты И. А. Калугин, М. Н. Палкин, В. А. Рябинин.

Коммунисты единодушно одобрили документы, принятые Московским Совещанием и Постановление июньского Пленума ЦК КПСС. В резолюции, принятой на собрании, указывалось на необходимость глубокого изучения каждым коммунистом материалов Совещания, на развертывание пропаганды среди населения.

И. ЯСЬНО.

БОЕВАЯ ДЕСЯТКА

Октябрь. Все вокруг покрыто белым покрывалом, а снег все идет и идет. Летящие снежинки медленно, как бы нехотя, спускаются на землю. А здесь почти и земли-то нет: кругом болото, лишь кое-где островки, покрытые мелким кедрачом. Но тут, среди болот, открыты несметные богатства нефти. И чтобы ее добыть, нужны дороги, площадки под буровые, под различные сооружения. А это значит, необходимо перевезти тысячи тонн грунта.

Подминая колесами летящий снег, след в след идут десять мощных автомашин «Татра», груженые тяжелым песком. Десять шоферов автотранспортной конторы, как их в шутку назвали «боевая десятка», вызвались помочь ДСРУ-3 в отсыпке дорог и площадок на Самотлоре. В «десятке» — опытные водители, многие из них коммунисты.

Короток зимний день. Вот уже и наступили сумерки, снег перестал идти. Взошла луна, и в ее бледном свете засверкали яркими искорками только что уложенные снежинки. Не снег, а светлячки.

— Все, на сегодня хватит, — вылезая из кабины, сказал Геннадий Русин.

— Хватит, не хватит, а ничего не поделаешь, — поддержал разговор второй шофер Ефремов. — Темно. Вот бы освещение сделать в карьере. Вместо трех — четыре рейса можно бы делать.

— А что?! Верно! Надо будет предложить Марченко такую идею, — шумно заговорили водители.

На следующий день начальник участка ДСРУ-3 В. А. Лученко пообещал шоферам установить электростанцию в карьере. Однако шли дни, а ее все не было. Тогда шофер Г. Назмутдинов предложил последней машине освещать карьер и машины, стоящие под погрузкой. Это было принято с восхищением.

С тех пор так и пошло. Задние машины освещали передних. От такого конвейера увеличились рейсы, следовательно, увеличивались и метры лежневых дорог, все шире росли основания кустовых площадок.

Однажды шоферы Ефремов, Пономаренко и Демченко, возвращаясь с Самотлора, остановили свои машины у озера Кулузмтор.

— Давайте попробуем через озеро, — заявил Пономаренко. — ЗИЛы вон ходят, а мы что? Ведь наши машины порожние, — убеждал он.

— ЗИЛ вместе с грузом весит восемь тонн, а твоя «Татра» без груза десять с половиной... Соображать надо! — возразил Демченко.

— А если проедем, почти на треть сократится путь, значит, увеличим рейсы, — вставил Ефремов.

Спорили недолго. Проверили толщину льда. И вот Петр Пономаренко вывел свою машину на лед, предупредив остальных шоферов держаться друг от друга на расстоянии 200—300 метров. Лед слегка прогнулся, но все же выдержал. Из трещин и лунок, которые наделали рыбаки вдоль ледовой дороги, выпирала вода.

В карьере они рассказали остальным шоферам, что через озеро можно ездить, соблюдая дистанцию и, конечно, порожняком. Вечером, подводя итоги работы за день, ребята убедились, что еще 120 тонн грунта доставлено на Самотлор сверх нормы. Значит, несколько метров лежневой дороги отсыпано дополнительно.

...В один из морозных зимних дней ребята узнали, что один из «боевой десятки» слег в больницу. Это был Лыков. Тут же решили: надо навестить друга, тем более, что завтра выходной — первый выходной вот уже за месяц беспрерывной работы. Назавтра в больнице напутствовали друга: «Лежи, поправляй здоровье. А насчет твоей нормы — не беспокойся, мы разделили ее между собой. Так что «боевая десятка» будет работать в полном составе...»

Наступил февраль со своими метелями и снегопадами. Дорогу часто переметало, приостанавливая движение транспорта. Почти каждый день приходилось «боевой десятке» по 2—3 часа стоять у озера Кулузмтор (по нему уже ездили и с грузом), ожидая, пока снегоочиститель сделает дорогу.

— Ребята, давайте сами пробивать дорогу, — предложил Петр Пономаренко. — Первую машину не догрузим, вот ее и пустим вперед, за ней остальные пойдут.

Так и сделали. По занесенной снегом дороге медленно двигалась наполовину груженая первая «Татра». Она иногда останавливалась, пятилась назад, затем снова пробивалась вперед. Машину вел Ефремов. Вскоре по пробитой дороге пошли остальные девять машин «Татра», а за ними и ЗИЛы. Вновь было выиграно время, дополнительные рейсы...

Со многими трудностями пришлось встретиться «боевой десятке», но с заданием она успешно справилась. Сейчас шоферы ее работают на разных объектах строющегося поселка, также перевыполняя свои дневные нормы. Многие из них ударнини коммунистического труда, другие борются за это звание. Свои трудовые успехи они посвящают юбилею В. И. Ленина.

В. АНДРЕЕВ.

УЧИТЬСЯ, УЧИТЬСЯ И УЧИТЬСЯ

Страничка вечерника № 7

Неотложные задачи вечернего образования

ВЕЧЕРНЯЯ и заочная средняя школа призвана внести весомый вклад в успешное воплощение в жизнь решений XXIII съезда КПСС о всеобщем среднем образовании молодежи. Вечерняя школа должна обеспечить своим выпускникам образование, соответствующее уровню, установленному государством для всех типов общеобразовательных школ. Контингент учащихся вечерних школ из года в год растет. Если в 1940—41 учебном году в вечерних школах СССР училось 350 тысяч человек, то в истекшем году училось 4,5 миллиона. Соответственно растет число выпускников и в нашей школе. В 1960 году их было 11 человек, в 1965 — 70 человек, а в 1969 году окончило школу и переведено в следующие классы 180 человек.

Среди выпускников 50 комсомольцев. С лучшими оценками окончили школу А. Журавлев, В. Краснов, С. Новожилова, Е. Пономаренко, А. Родыкина, Ю. Фомин, Е. Напольских, В. Гусева, Е. Авинова и другие.

До начала учебного года остался всего месяц. Главная наша задача в этот период — обеспечить выполнение народнохозяйственного плана по контингенту учащихся. Процесс вовлечения юношей и девушек в школу следует начать с создания на производстве стимулов для повышения общеобразовательного уровня, с изменения характера труда, облегчения тяжелых ручных операций, введения механизации, изменения смен работы, улучшения жилищных условий.

Особенно следует обратить внимание на подростков, вчерашних учеников детских школ. Они бросили учиться и теперь даже слышать не хотят о продолжении образования. А между тем, через несколько лет, они должны стать солидным пополнением рабочего класса, и знания им будут необходимы для усложняющегося с каждым годом производства. Этим должны заняться партийные, профсоюзные, комсомольские организации.

Буркомы, постройкомы и комсомольские секретари совместно с руководителями отделов кадров должны тщательно изучить состав рабочих и служащих, не имеющих восьмилетнего и среднего образования и определить наиболее приемлемые формы обучения для каждого работника: очное, очно-заочное, заочное или ускоренное за курс 8-летней школы. Они также должны развернуть активную разъяснительную и организационную работу по вовлечению в учебу работающей молодежи в цехах, участках, клубах, через стенгазеты и собрания. А направлять рабочих в ШРМ на учебу нужно отныне только по путевкам профкомов, буркомов, постройкомов и комитетов комсомола.

В соответствии с постановлением Президиума ВЦСПС и бюро ЦК ВЛКСМ от 27 апреля 1967 года профсоюзные и комсомольские организации должны включить в свои социалистические обязательства конкретные пункты по организации учебы молодых производственников.

Нашим руководителям предприятий стоит перенять опыт Брянского машиностроительного завода, где руководство наором в вечернюю школу возлагается на помощника директора завода по кадрам. На заводе существует порядок, по которому начальники цехов имеют право понижать в должности и переводить на нижеоплачиваемую работу лиц, не желающих учиться и занимающих положение, не соответствующее уровню их знаний.

Создание материальной базы для вечерней школы сейчас основной коренной вопрос. В школе учатся люди разных возрастов, у многих большой перерыв в учебе. Им необходима наглядность, разнообразные формы работы, чтобы на уроках не было скучно. Без материальной базы многого не добьешься.

На предприятиях нашего поселка почти полторы тысячи молодежи до тридцатилетнего возраста, не имеющие среднего образования. А ведь жизнь свидетельствует, что повышение общего и специального образования способствует подъему культуры молодежи.

Думается, назрела необходимость установить образовательный ценз в восемь—десять классов как минимально требуемый для рабочих многих профессий. Надо поставить заработную плату молодым рабочим в зависимость от их образовательного уровня, что заставит лиц, не имеющих среднего образования, учиться в школе.

Наша Нижневартовская средняя вечерняя школа объявила набор учащихся на новый 1969—70 учебный год на очное и заочное отделения. Лица, старше двадцати лет, прошедшие курсовые мероприятия, по их желанию могут быть зачислены в 5—8 классы ускоренного обучения (за полгода можно окончить целый класс). Все вечерники и заочники пользуются большими льготами, в том числе и правом получения отпуска в летний период.

Т. ШУВАЕВ,
директор
Нижневартовской ШРМ.



Эдуард Ананьев каждый день в разъездах. Такова уж у него профессия — шофер. Однако частые командировки не помешали ему успешно закончить восьмой класс ШРМ, а школа — быть передовым водителем автобазы № 95. Его мечта — поступить в автодорожный техникум.

Фото А. НОВОСЕЛОВА.

* *

Евгения Авинова, инспектор отдела кадров ЖКК НПУ «Мегионнефть», закончила нынче одиннадцатый класс вечерней школы рабочей молодежи. Сейчас она — абитуриент Тюменского индустриального института.

На снимке: Е. С. АВИНОВА.

Друзья! Сверстники!

Мы живем с вами в век космоса и техники. Жить одним сегодняшним днем нельзя. Жить без среднего образования трудно и непростительно. Для нас открыты двери школ и высших учебных заведений. Более 50 выпускников нашей школы уже учатся очно и заочно в институтах Тюмени, Тобольска, Томска, Омска, Новосибирска, Челябинска и Свердловска. Еще 35 человек в истекшем учебном году окончили 11-й класс ШРМ и пробуют свои силы на вступительных экзаменах в институты.

Наши знания очень нужны Родине, обществу, - а прежде всего самим нам. Время дорого. Не теряй его, учись!

Работать и учиться трудно, требуется много усилий, чтобы окончить среднюю школу без отрыва от производства. Но это возможно. Подумайте о своем будущем. Ведь нам строить коммунизм и жить при коммунизме! А для этого нужны всесторонне развитые, знающие люди.

Юноши и девушки! Включайтесь во всеобщий поход за повышение уровня знаний и общей культуры! Поступайте в вечернюю школу.

Е. АВИНОВА, Ю. ФОМИН,
С. НОВОЖИЛОВА, В. КРАСНОВ,
В. ГУСЕВА, Р. АБЗАЛОВ,
К. ГУБРИЙ.



Присоединяйтесь к нам!

Нынче весной мы закончили 8-ой класс школы рабочей молодежи. Нам бывало нелегко, отработав смену, идти на занятия, а в свободное время готовить домашние задания. Работать и учиться — наш девиз. Мы все со временем хотим стать настоящими специалистами, а путь к достижению цели лежит через среднюю школу.

Пришлось преодолеть немалые трудности, чтобы успешно сдать экзамены. Часть наших учеников учились в классе ускоренного обучения — всего полгода. Некоторые ученики сейчас поступают в техникум, а большинство будет продолжать свое образование в 9 классе.

Следуйте нашему примеру.

Поступайте, дорогие товарищи, в вечернюю школу рабочей молодежи. Присоединяйтесь к нам!

И. ИШАНОВ, В. СКОБЛИК,
М. ОВЧИННИКОВА,
Б. ЦЕНЕВ,
выпускники 8-го класса ШРМ.

Наша мечта — институт

Давно мы окончили 7-й класс. С тех пор многое забылось. Живем мы на 5-ом квартале. Рядом вечерняя школа. Учиться бы, но нельзя — маленькие дети. Тогда мы решили учиться заочно. Удобно. Один раз в неделю, по средам, получали задание, консультации, сдавали зачеты. Иногда ходили на уроки, когда там изучали сложный материал.

Незаметно прошел год. И еще год. И еще... Вместе с учениками 11-го класса в этом году мы уже сдавали экзамены за курс средней школы. Волновались. Боялись. Но сдали успешно. И вот аттестаты в наших руках. Теперь наша мечта — библиотечный институт.

Как видите и заочно можно успешно окончить среднюю школу.

Дорогие наши сверстницы, поступайте на заочное обучение в любой класс Нижневартовской школы рабочей молодежи.

Н. ЛОМОВА, Л. ИВАНОВА,
работницы аэропорта.

Чтоб достойно служили

Советская Армия оснащается все более могучей современной техникой и управлять ею, естественно, могут лишь люди, хорошо разбирающиеся в физике, химии, математике. Поэтому в последнее время теоретической подготовке призывников уделяется самое пристальное внимание.

Нижневартовский райвоенкомат стремится и тому, чтобы его питомцы достойно несли службу в рядах Советской Армии. Так, слесарь энергоцеха НПУ Николай Чернов, окончив одиннадцать классов вечерней школы, ушел служить в армию. Сейчас он — командир отделения артиллерийской части, комсорг, сам обучает молодых солдат. Конечно же, во многом ему помогли те знания, что он получил в школе. Такими защитниками Родины гордятся и родители, и товарищи, и райвоенкомат.

А их немало. Это Слава Веретенников, Борис Ананьев и Михаил Шаталов из Мегиона. Характерно, что профессии Бориса и Михаила были связаны с частой командировкой, но это не помешало им успешно окончить одиннадцать классов вечерней школы.

Хорошо служат на защите рубежей нашей страны В. Сидоров и В. Петровский из Нижневартовска, Н. Первухин, М. Ксеневич и С. Кулаков из Ваховска. У них законченное среднее образование.

Нужно сказать, что воспитательную работу среди подростков райвоенкомат осуществляет в содружестве с администрацией, комсомольскими и профсоюзными организациями предприятий. Большую помощь оказывает постройком СМУ-5. Нефтепромысловое управление «Мегионнефть» хорошо заботится о своих молодых рабочих.

Но следует отметить, что не везде дела идут успешно. Взять, к примеру, местные комитеты и комсомольские организации СУ-13 и АТН. Они, практически, самоустранились от решения такой важной задачи, как подготовка защитников Родины, воспитание их. Если же молодой строитель или транспортник посещает вечернюю школу, то ему нет никакой помощи от предприятия.

Сейчас служить в армию парни уходят с обязательным восьмилетним образованием. Но вот у призывников из Ларьяка и других соседних населенных пунктов всего по 6—7, а то и 5 классов. Конечно же, это очень мало. Педагогический коллектив Ларьякской средней школы обязан работать лучше, чтобы его питомцы не понидали раньше времени аудитории. В поселке должна, наконец-то, открыться вечерняя школа.

Новый учебный год еще не наступил, и всем: призывникам, учителям, председателям местных комитетов и секретарям комсомольских организаций есть еще время подготовиться к тому, чтобы прошел он успешно.

Н. ТОКАРЕВ,
помощник райвоенкома.



ГДР. Завод тяжелого машиностроения имени Карла Либкнехта в Магдебурге — одно из крупнейших предприятий, играющих видную роль в народном хозяйстве ГДР. Наряду с другими видами продукции он выпускает двадцать процентов всех изготовляемых в республике судовых двигателей, дизельных моторов для промышленности, химических установок. Эти изделия экспортируются во многие страны.

На снимке: инженер П. Буцман (справа) и советские специалисты Н. М. Бояринова, М. М. Мильман у макета новой нефтехимичвской установки, выпуск которой планируется заводом. У предприятия тесные и дружеские связи с коллегами в Советском Союзе.

Фото АДН—ТАСС.

СЛАВА РОССИИ, ГОРДОСТЬ РОССИИ

Сегодня — 125 лет со дня рождения И. Е. Репина

«Искусство я люблю... неизлечимо. Где бы я ни был, чем бы ни развлекался, как бы ни восхищался, чем бы ни наслаждался, — оно всегда и вездe в моей голове, в моем сердце, в моих желаниях — лучших, сокровеннейших. Часы утра, которые я посвящаю ему, лучшие часы моей жизни», — признавался И. Е. Репин в одном из писем. Для тех же, кто любит искусство, — самая большая радость остаться наедине с репинскими полотнами. Они, словно страницы истории, раскрывают жизнь России второй половины XIX столетия со всеми ее сложностями и противоречиями.

Воспитанник Петербургской Академии художеств Репин, однако, не принимал ее косных правил и живо откликнулся на эстетическую программу революционера-демократа Н. Г. Чернышевского: задача искусства — отражение жизни. И дипломная работа молодого художника, написанная на библейский сюжет, написана в духе реализма. Она была отмечена золотой медалью и дала право отправиться за границу. Он воспользуется этим правом, но позже — после создания картины «Бурлаки на Волге».

Отправившись однажды по Неве на этюды, Репин повстречал бурлаков. Увиденное ошеломило его: «Какой это, однако, ужас! Люди вместо скота впряжены!» — вспоминал он. И 24-летний художник «заболел» бурлаками. По совету друзей, летом 1870 года он отправился на Волгу, печально славившуюся бурлацкими ватагами. Свою картину Репин писал с натуры. И вот этот могучий человек со скорбным лицом, что тянет всю ватагу, — поп-расстрига Канин, и молодой бурлак Ларька, который еще не привык к лямке и все поправляет ее, гневно оглядываясь, и каждый из одиннадцати — это реальный человек со своей судьбой, своим характером, своей болью...

После «Бурлаков» Репин продолжает учебу — сначала в Италии, потом в Париже. Отсюда в Россию он привезет «Девочку-рыбачку», «Парижское кафе», «Садко в подземном царстве». Но иные темы ищет кисть художника. Его тянет в Русь с ее самобытным укладом, в родную Чугуевку. Он возвращается домой и пишет чугуевского «Протодиакона», создает жанровые композиции «Возвращение с войны», «Проводы новобранца».

И, наконец, «Крестный ход». Это движется сама многоликая Россия — помещики, духовенство, купечество, крестьяне. Все пороки и язвы пореформенной России вскрыты в этом произведении, потрясшем современников своей правдивостью.

Параллельно с темой народа развивается в репинском творчестве другая — посвященная героической борьбе народников с самодержавием — этой «блестящей плеяде революционеров 70-х годов», как назвал их В. И. Ленин. «Арест пропагандиста», «Отказ от исповеди», «Не ждали» — о борцах мужественных, несгибаемых, гордых повествует каждая из живописных поэм, написанных в годы жесточайшей реакции после убийства Александра II.

«Предельной мощи и предельного мастерства», по определению критики, достиг Репин в полотне «Иван Грозный и его сын Иван». Известна высокая оценка картины Львом Толстым. Его восторженное письмо Репину заканчивается словами: «Мастерство такое, что не видно мастерства».

Работая над «Грозным», художник начал писать картину о запорожской вольнице. Снова поездки, знакомства, встречи. Снова поиски, наброски, эскизы. Кажется, незримая нить связывает «Запорожцев» — одну из последних больших работ — с первым полотном, с «Бурлаками». В «Запорожцах» художник откровенно восхищается народом-богатырем. Он увидел и воплотил народ не в лямке, давящей грудь, не в нищенских лохмотьях, а свободный, сознающий свою независимость, свое могущество.

Велик Репин-портретист. Наши современники и грядущие поколения всегда будут признательны гениальному художнику, создавшему глубокие и блистательные портреты лучших людей его эпохи. Л. Толстой, Пирогов, Менделеев, Мусоргский, Стасов, Стрепетова, Третьяков, Рубинштейн, Гаршин, Римский-Корсаков — вот далеко не полный список людей, позировавших художнику.

Революция застала Илью Ефимовича Репина в местечке Куоккола, (ныне Репино), в его имении в Пенатах. Здесь он и умер в 1930 году. Пенаты, варварски разграбленные фашистами в годы Великой Отечественной войны, теперь восстановлены и превращены в музей. И тысячи экскурсантов со всех концов земли приезжают сюда поклониться великому русскому таланту — славе и гордости России.

(Корр. ТАСС).

С ФОТОАППАРАТОМ ПО ПЛАНЕТЕ

Швеция. В музее современного искусства в Стокгольме открыта выставка скульптур для слепых. На ней представлены работы известных европейских, азиатских и африканских ваятелей.

Посетители в абсолютной темноте с помощью специальных поручней и кнопок, подающих сигналы, определяют местонахождение скульптуры и «осматривают» ее. Каждая работа имеет описание на азбуке для слепых.

На снимке: в одном из залов выставки.

Фото Прессенс-Бильд—ТАСС.





США. Трагически сложилась жизнь у потомков тех, кому некогда принадлежала Америка. Загнанные в резервации, американские индейцы влачат сейчас жалкое существование. Они живут в ужасающих условиях и медленно вымирают в результате полуголодного существования, скверного медицинского обслуживания и нехватки земли. Детская смертность в резервациях в два раза выше, чем среди американцев. Средний возраст индейцев, как правило, не превышает 40 лет.

На снимке: так выглядит убогое жилище одной из индейских семей племени навахо в северо-восточной части штата Аризона.

Фотохронина ТАСС.

ЧЕХОСЛОВАКИЯ: Много радости доставляют детям и взрослым чудесные куклы и фигурки, сделанные из дерева, еловых шишек и прутиков 64-летним Антонином Париком. Его необыкновенным творчеством восхищались тысячи людей на ЭКСПО-67 в Монреале, а также на выставках во многих городах мира.

А началось это все десять лет назад, когда врачи после тяжелого сердечного заболевания запретили ему работать в типографии. Чем заняться человеку, который привык всю жизнь трудиться? И на помощь пришли куклы. Новое увлечение целиком захватило Антонина Парика. Он сделал их уже очень много. И продолжает с большой выдумкой создавать все новые и новые экземпляры. «Наш папа Карло»,— с любовью зовут его сейчас ребята.

На снимке: Антонин Парик мастерит очередную игрушку.

Фото ЧТК — ТАСС.



Редактор В. КОРЧЕМНИН.

НПУ «Мегионнефть» требуются на работу: КОЧЕГАРЫ НА ПРОМЫШЛЕННУЮ НОТЕЛЬНУЮ, СЛЕСАРИ-ТРУБОПРОВОДЧИКИ, БУХГАЛТЕР, РАЗНОРАБОЧИЕ НА ЭНЕРГОПОЕЗД.

За справками обращаться в отдел кадров НПУ «Мегионнефть».

АДМИНИСТРАЦИЯ.

Нижневартовская вечерняя сменная общеобразовательная средняя школа объявляет набор учащихся в 5—11 классы. Школа имеет утреннюю и вечернюю смены. Лица, старше 20 лет, принимаются в 5, 6, 7, 8 классы ускоренного обучения. Все учащиеся пользуются льготами.

Желающие учиться обязаны подать заявление с приложением путевки (направления), справки с места работы и документа об образовании. Прием документов с 6 до 8 часов вечера ежедневно в здании ШРМ на 5 квартале.

Начало занятий 1 сентября 1969 года.

ДИРЕКЦИЯ.

ТЕЛЕВИДЕНИЕ

ВТОРНИК, 5 АВГУСТА

20.00 Мультипликационный фильм для детей «Стреноза и муравей».
20.10 Новости.
20.20 Фильм «След на земле».
20.40 «Великий реалист». К 125-летию со дня рождения И. Е. Репина.
21.00 Лучшие фильмы советского кино. «Сельская учительница».

СРЕДА, 6 АВГУСТА

20.00 Фильм для детей «Веселый рожок».
20.20 Новости.
20.30 Фильм «Чингиз Айтматов».
20.50 Художественный фильм «Истребители».

Нижневартовская типография управления по печати Тюменского облисполкома

Заказ 617.

Пролетарии всех стран, соединяйтесь!

ЛЕНИНСКОЕ ЗНАМЯ

ОРГАН НИЖНЕВАРТОВСКОГО РАЙОН НОГО КОМИТЕТА КПСС И РАЙОННОГО СОВЕТА ДЕПУТАТОВ ТРУДЯЩИХСЯ ТЮМЕНСКОЙ ОБЛАСТИ

№ 95 (2609) Год издания 27-й | ЧЕТВЕРГ, 7 АВГУСТА 1969 ГОДА | Цена 2 коп.

Человек, несущий культуру

Добрые перемены происходят в районе: бурно растет экономика, развивается промышленность, повышается благосостояние и культура тружеников района. В этих отрадных переменах немалая доля труда нашей интеллигенции. Честно служит она народу, заботясь о развитии производства, культуры и быта некогда безызвестных таежных поселков.

В населенных пунктах района работают свыше 250 учителей, более 400 инженеров и техников, около 50 культпросветработников, 240 медицинских, сотни счетных работников, экономистов и других специалистов. Этот труд огромной армии интеллигенции — надежная опора партийных организаций в воспитании человека на коммунистических началах, в повышении экономики района, в улучшении культуры и быта поселков.

Пожалуй, всем известна в районе неутомимый труженик, мастер своего дела, заслуженный врач республики Вера Федоровна Калганова. Много лет своей жизни посвятила она охране здоровья жителей Нижневартовска. Вера Федоровна — активный общественник. Она — секретарь парторганизации, член райкома НПСС, лектор, член общества «Знание».

Большинство нашей интеллигенции — это пропагандисты, лекторы, политинформаторы, агитаторы. «Я не могу себя представить вне общественной работы», — говорит педагог школы Анна Сергеевна Шитарева — человек высокой образованности, широкой эрудиции, душевной простоты.

Без общественной работы не мыслят жизнь педагоги Н. Н. Даньшин из Ларьяха и В. Г. Поляков из Нижневартовска, учителя-националы А. Ф. Каморнина и А. К. Прасина, главный инженер НПУ «Мегионнефть» Г. С. Арнопольский и главный геолог Мегионской нефтеразведочной экспедиции Г. П. Худорожков, директор восьмилетней школы О. М. Заспа и директор клуба «Юбилейный» Н. С. Немидов, инженер-экономист МНРЗ З. К. Абдуллин и сотни передовых людей, несущих культуру в каждый дом нашего современника.

Каждый специалист, каждый интеллигент — это прежде всего труженик, отвечающий за конкретный участок производства. И поэтому его первейший долг — честно, добросовестно выполнять свои обязанности. Самой жизнью интеллигент поставлен на передовую линию борьбы за подъем общественного сознания населения. Характер работы учителя, врача, инженера, культпросветработника и другого специалиста обязывает его быть проводником марксистско-ленинской идеологии, пропагандистом и агитатором. Поэтому он сам должен быть идейно и творетически хорошо подготовлен. Это одна из важнейших и повседневных забот партийной организаций. Формы такой работы общеизвестны. Важно, чтобы они последовательно обогащали интеллигента.

Приобщать интеллигента к общественной жизни, воспитывать в нем моральные качества строителя коммунизма — забота партийной организации. Необходимо делать это настойчиво, умело, с уважением и доверием к кадрам интеллигенции. Важно добиваться, чтобы партийные поручения были всегда хорошо продуманными, позволяли наиболее полно раскрыть и применить на деле творческие возможности интеллигента, содействовали общему подъему и улучшению массово-политической работы, мобилизации тружеников на успешное выполнение производственных задач пятилетнего плана, за достойную встречу 100-летия со дня рождения В. И. Ленина.

В райкоме КПСС и исполкоме районного Совета

Об итогах социалистического соревнования промышленных, строительных, транспортных и других предприятий и учреждений района за II квартал 1969 года

Рассмотрев итоги социалистического соревнования промышленных предприятий, строительных, транспортных организаций и учреждений района за II квартал 1969 года, бюро райкома КПСС и исполком районного Совета депутатов трудящихся ПОСТАНОВЛЯЮТ:

Признать победителем в социалистическом соревновании коллектив Нижневартовского коопзверопромхоза (директор тов. **Бутаков Н. И.**, секретарь парторганизации тов. **Колбышева О. Е.**, председатель месткома тов. **Ухов В. С.**), выполнивший квартальный план реализации продукции на 251 процент, добычи рыбы на 199,6 процента.

Оставить за коллективом коопзверопромхоза переходящее Красное знамя райкома КПСС и исполкома райсовета.

Отметить хорошую работу и занести на районную Доску почета: коллектив автобазы № 95 (начальник тов. **Сиван Л. С.**, секретарь парторганизации тов. **Сырейщинов Б. П.**, председатель месткома тов. **Антипов П. В.**), выполнивший план грузоперевозок на 169,7 процента, доведший коэффициент готовности до 104 и использования парка до 111 процентов.

Коллектив управления механизации № 5 (начальник тов. **Яновский И. А.**, заместитель секретаря парторганизации тов. **Волков В. Н.**, председатель месткома тов. **Белобородов Н. С.**), выполнивший объем работ на 140, в том числе строительно-монтажных на 158 процентов и получивший 36 тысяч сверхплановой прибыли.

Коллектив строительно-монтажного управления № 5 (начальник тов. **Палнин М. Н.**, секретарь парторганизации тов. **Гордеева В. Д.**, председатель постройкома тов. **Усачева Н. И.**), выполнивший объем строительно-монтажных работ по генподряду на 114 и собственными силами на 131 процент, получивший 53 тысячи рублей прибыли.

Коллектив нефтепромыслового управления «Мегионнефть» (начальник тов. **Кузоватнин Р. И.**, секретарь парткома тов. **Ванин В. Е.**, председатель профкома тов. **Баранников П. И.**), выполнивший план реализации продукции на 107, добычи нефти на 106 процентов, получивший 407 тысяч рублей сверхплановой прибыли.

Коллектив вышкомонтажной конторы (и. о. начальника тов. **Венев Ю. М.**, секретарь парторганизации тов. **Идрисов. Р. Н.**, председатель месткома тов. **Дубровин И. Г.**), выполнивший план строительства буровых на 104, объем строительно-монтажных работ на 108 процентов, сокративший время строительства буровых на 2,21 дня, снизивший себестоимость работ на 57 тысяч рублей.

Отмечена неудовлетворительная работа строительных управлений №№ 13, 18, 909 и Нижневартовского леспромхоза, не выполнивших план второго квартала.

Бюро райкома КПСС и исполком районного Совета депутатов трудящихся призывают коллективы промышленных предприятий, строительных и транспортных организаций и учреждений района еще шире развернуть социалистическое соревнование за досрочное выполнение планов четвертого года пятилетки и досрочную встречу 100-летия со дня рождения В. И. Ленина.



В комсомольско-молодежной бригаде бурового мастера Ф. Хафизова помощник бурильщика Анатолий Молоков трудится недавно. Однако его старание, честный труд вполне соответствуют передовому коллективу Мегионской нефтеразведочной экспедиции.

На снимке: помощник бурильщика **А. И. Молоков.**

Фото А. Новоселова.

Задание—не предел

Успешно начал выполнение производственной программы второго полугодия коллектив управления механизации № 5. Июльское задание, например, завершено на 137 процентов. Объем выполненных работ на 74 тысячи рублей выше запланированного.

Механизаторы УМ-5 трудятся на самых ответственных объектах: благоустраивают Мегион, ведут прокладку теплотрассы и водоводов в Нижневартовск.

В коллективе по праву гордятся такими передовиками, как автокрановщиком П. Болоховым, машинистом трубоукладчика М. Саддаровым, слесарем Л. Цыпляковым и другими.

Р. ГУСЕВА.

ЗА МЕСЯЦ—ПОЛУГОДОВОЙ

Более чем в четыре раза перевыполнил июльское задание по грузоперевозкам коллектив Нижневартовской автопракторной конторы. При плане 40 тысяч перевезено 166,9 тысячи тонн груза. Это почти полугодовая программа транспортников. На 367,1 процента завершен план и по грузообороту.

На возведении многих объектов можно видеть автомобили с эмблемой «АТК»: мощные «Татры» и «Уралы», бульдозеры и вездеходы. Хорошо трудятся на предприятии шоферы П. Пономаренко и Г. Исаков, машинист подъемника Е. Рубцов, слесарь по ремонту двигателей Козленко и другие.

М. ГЕНЕРАЛЬСКАЯ.

Игрим—Мегион

Скоро в районе появится еще одно крупное предприятие, работа которого ускорит наступление на подземные кладовые нефти. В Мегион перебазируется Игримская контора бурения, которая будет вести освоение Мегионского и Ватинского месторождений.

Значительно увеличится объем буровых работ, следовательно, и вышкомонтажных. Сейчас Нижневартовская вышкомонтажная контора организует второй цех по строительству буровых, который будет находиться в Мегионе. В нем пока лишь одна бригада, переехавшая в полном составе из Игрима, Вячеслава Ивановича Ботова. Сейчас вышкомонтажники подготавливают зимний фронт работ для буровиков.

И. ТАРАКАНОВ,
главный инженер Нижневартовской вышкомонтажной конторы.

Растут буровые в тайге

В трудных условиях приходится работать вышкомонтажникам Мегионской нефтеразведочной экспедиции. Но коллектив трудится упорно, преодолевая их. Так, июньское задание выполнено успешно. Отличилась бригада Н. И. Вершинина. С начала года она смонтировала пять буровых вышек и заканчивает установку оборудования на шестой. Четыре буровых построены и бригадой С. И. Натиновича. Сейчас она готовится к транспортировке вышки по воде.

Всего с начала года на счету вышкомонтажного цеха 19 буровых, выросших в непроходимой тайге.

И. КАРАКУЛОВ,
старший инженер по труду вышкомонтажного цеха МНРЗ.



К 100-летию со дня рождения В. И. Ленина



Кубанские хлеборобы всегда помнят клятву, которую дали В. И. Ленину их отцы в 1920 году. «Под Вашим умелым и мудрым руководством Кубань станет цветущим краем — житницей Советской республики. Зная все трудности работы на Кубани, мы клянемся приложить все усилия для выполнения боевых задач сельского хозяйства», — писали кубанцы великому вождю. Эту клятву они сдержали, превратив свой край в житницу страны. Одним из лучших хозяйств Краснодарского края является колхоз коммунистического труда имени Кирова Кореновского района.

Колхоз создали жители старейшей на Кубани казачьей станицы Платнировской. Сегодня это высокомеханизированное хозяйство, годовой доход которого превышает 10 миллионов рублей. Высокие доходы — результат интенсивного использования каждого из 18 тысяч закрепленных за колхозом гектаров земли, плоды напряженной созидательной работы.

Труженики колхоза славятся умением эффективно применять на своих полях и фермах достижения науки и техники, новые формы организации и оплаты труда. В хозяйстве 159 тракторов, 89 зерновых, свекло-кукурузо- и силосоуборочных комбайнов, 40 самоходных шасси, 67 грузовых машин и много другой техники.

Гордостью хозяйства являются пшеничные поля, засеянные «безостой-1», выведенной их земляком академиком П. П. Лукьяненко. Этот сорт дает в колхозе по 45 центнеров зерна с гектара. На семенных участках выращиваются еще более интересные сорта лукьяновской селекции — «Аврора» и «Кавказ».

Широко применяют здесь достижения современной химии. Практически каждый гектар колхозной пашни подкармливают минеральными удобрениями и обрабатывают гербицидами и ядохимикатами с помощью самолетов и вертолетов.

С каждым годом растет общественный фонд сельхозартели. Каждый десятый рубль из десятимиллионного дохода тратится на строительство. Станица Платнировская удостоена диплома во Всесоюзном смотре-конкурсе на лучшую застройку и благоустройство колхозных и совхозных поселков. Есть здесь квартал трехэтажных домов со всеми городскими удобствами, замечательный Дворец культуры с залом на 800 мест и многочисленными помещениями для работы кружков, два кинотеатра, пять магазинов, аптека, больничный городок, родильный дом, стадион.

На снимках: (слева, сверху вниз): главный агроном В. И. Лапин, председатель колхоза Х. Ю. Багов и руководитель комплексной бригады № 1 Б. Н. Зазуля на пшеничном поле.

Платнировские Черемушки — так называют новый район застройки колхозной станицы. В квартирах — паровое отопление, газ, ванны.

Хлебозавод станицы — самый крупный в Кореновском районе. Колхозники артели ежедневно получают 5—6 тонн свежевыпеченного хлеба. По магазинам его развозит шофер И. С. Рябоконь.

На снимках (справа, сверху вниз): выпускники средних школ, будущие хозяева колхозных богатств. В семи школах станицы — 2 200 учащихся.

Работники Дворца культуры колхоза готовят новую экспозицию картинной галереи.

В субботние и воскресные дни колхозники проводят свой досуг в роще, на берегу реки Кирпили.

В хореографическом кружке Дворца культуры 28 юношей и девушек. Занятия идут по программе Ленинградского хореографического училища. Занятие ведет хореограф Любовь Кононенко.

Фотохроника ТАСС.









ГЛАВНЫЙ ШТАБ РЕВОЛЮЦИИ

До предела была накалена обстановка в предреволюционном Петрограде. Временное правительство готовилось задушить революцию. Караулы юнкеров охраняли самые важные стратегические места. Павловское и Владимирское училища получили приказ — в полной боевой готовности выступать на Дворцовую площадь.

А утром 24 октября (6 ноября) экстренное заседание ЦК РСДРП (б) постановило: членам ЦК неотлучно находиться в Смольном — штабе революционного восстания. Главному штабу Красной гвардии был отдан приказ — принять меры к массовому вооружению петроградских рабочих. Красногвардейцы — путиловцы и выделили специальный отряд для охраны мостов, складов, взяли под наблюдение Николаевское юнкерское училище.

Тогда же, 24 октября, вечером Владимир Ильич пишет «Письмо членам ЦК» и эти исторические строки: «Нельзя ждать!! Можно потерять все!!»

В тот же вечер В. И. Ленин покинул конспиративную квартиру на Выборгской стороне и в сопровождении Э. А. Рахьи прибыл в Смольный. Мы так много читали и слышали о тех днях, что и сейчас, когда идешь по тихому длинному коридору Смольного, словно видишь солдат и матросов с красными ленточками на фуражках, бойцов-красногвардейцев в кожанках, крест-накрест опоясанных пулеметными лентами, слышишь легкое потрескивание телеграфного аппарата в одной из комнат.

В ту ночь Смольный стал боевым штабом вооруженных сил революции, которым руководил В. И. Ленин. В течение ночи ключевые пункты столицы были заняты. К утру почти весь город находился в руках восставших.

Все первые дни после победы Великого Октября Владимир Ильич проводил в Смольном. Здесь, в комнате № 67, была приемная Председателя Совета Народных Комиссаров. Сейчас перед входом в нее установлена мемориальная доска. На мраморе написано: «В этой комнате после образования Советского правительства на Втором Всероссийском съезде Советов был первый кабинет Председателя Совета Народных Комиссаров Владимира Ильича Ленина.

Здесь В. И. Ленин подписывал первые декреты и распоряжения Советского правительства, проводил заседания Совнаркома, встречался с рабочими-делегатами Второго Всероссийского съезда Советов».

С волнением переступаем порог комнаты, где все сохранилось так, как было при Ильиче. Невысокая дощатая перегородка делит комнату на две части. В меньшей — две железные кровати, аккуратно покрытые простыми суконными одеялами, столик, на нем — маленькое круглое зеркальце. Это — трогательный подарок Н. К. Крупской от пулеметчика Желтышева, охранявшего В. И. Ленина в Смольном.

Большая часть комнаты — рабочий кабинет Ильича. На маленьком письменном столе — старый телефонный аппарат, керосиновая лампа, переделанная в электрическую, чернильный прибор. У одной из стен — небольшая оттоманка и два кресла в белых чехлах. Здесь любил сидеть Владимир Ильич в короткие минуты отдыха. Кстати, этот уголок комнаты хорошо известен по картине И. Бродского «Владимир Ильич Ленин в Смольном».

Вот как вспоминает те дни Н. К. Крупская: «Это была не просто напряженная работа. Это была работа, поглощавшая все силы, напрягавшая нервы до последней крайности; приходилось преодолевать чрезвычайные трудности, вести самую отчаянную борьбу, часто борьбу с близкими по работе товарищами. И не мудрено, что, придя поздно ночью за перегородку комнаты, в которой мы с ним жили в Смольном, Ильич все никак не мог заснуть, опять вставал и шел кому-то звонить, давать какие-то неотложные распоряжения...»

Почти 140 дней В. И. Ленин жил и работал в Смольном. Здесь 25 октября (7 ноября) в 10 часов утра Ленин написал воззвание «К гражданам России!», в котором сообщалось: «Временное правительство низложено. Государственная власть перешла в руки органа Петроградского Совета рабочих и солдатских депутатов...»

Здесь, в Смольном, председатель Совнаркома принял тысячи посетителей. Здесь он написал более 200 статей, брошюр, декретов, воззваний, обращений к народу. Двигателем истории, мощным динамитным патроном, заложенным в фундамент старого мира, был каждый этот документ...

Длинный смольнинский коридор, хорошо знакомый по многим историко-революционным фильмам, соединяет комнату № 67 с Актовым залом. Это здесь в ночь на 26 октября под аплодисменты было оглашено сообщение о взятии Зимнего. Это здесь Второй Всероссийский съезд Советов принял ленинские Декреты о мире и земле, образовал первое в истории человечества рабоче-крестьянское правительство — Совет Народных Комиссаров во главе с Лениным. Это отсюда, из Смольного, человечество начало свое поступательное движение к социализму и коммунизму.

«Вечным храмом для всех трудящихся» назвал комнату В. И. Ленина в Смольном М. И. Калинин. Со всех концов планеты идут сюда люди. В торжественной, глубокой тишине слушают они записанную на пленку речь Ильича «Что такое Советская власть?» Подолгу остаются они в этой маленькой комнате наедине со своими мыслями, наедине с Лениным.

Л. БЕРНАСКОНИ,
(Корр. ТАСС)

Диктуется жизнью

◆ *Проблемы вечернего образования*

Жизнь никогда не стоит на месте. Она требует от человека новых знаний, непрерывного повышения общеобразовательного и политического уровня. Среднее и высшее образование — необходимость нашего времени, продиктованная жизнью.

В нашем районе работают две вечерние школы: в Нижневартовске и Мегионе. За 8 лет существования Нижневартовскую школу закончили 156 человек, 186 молодых рабочих получили восьмилетнее образование, 52 выпускника продолжают учебу в вузах и техникумах.

Многие комсомольцы успешно сочетают работу с учебой в вечерней школе. Лучшими учащимися являются Юрий Абрамов из АТК, Хамгат Хамидуллин из конторы бурения, Валерий Михеев из промыслово-геофизической конторы, Галина Еремеева из СМУ-5, Людмила Омельченко из СУ-18 и многие другие.

Рост рядов учащихся ШРМ значителен. Но если проанализировать наличие молодежи в организациях, то 750 молодых парней и девчат не имеют пока восьмилетнего и среднего образования.

Другой вопрос. В Мегионской школе к началу прошлого учебного года насчитывалось 123 вечерника, а переведены в следующие классы только 89 человек. В Нижневартовской школе из 147 учащихся перешли в следующие классы 123 человека.

Такой резкий спад в количестве учащихся ШРМ говорит о том, что не во всех комсомольских организациях придали должное значение учебе работающей молодежи. Всю работу свалили на учителей ШРМ. Это, мол, их дело. Это дело всенародное, в том числе и комсомольских организаций. А в таких комитетах ВЛКСМ, как в Мегионской нефтеразведочной экспедиции (секретарь Кайзер), в конторе бурения (секретарь Чекулин), в СУ-12 (секретарь Максимова) и других считают повышение общеобразовательной учебы молодежи делом десятым, не придают этому вопросу должного внимания.

Каждый комсомолец должен стать пропагандистом всех форм вечернего и заочного обучения, бороться с отсевом, отстаивать интересы учащихся рабочей молодежи. Важно устранить все объективные причины, которые вынуждают молодых бросать учебу.

Выполнение этих задач будет залогом к успешному проведению ленинского зачета, который предусматривает повышение общеобразовательного уровня работающей молодежи.

Р. ЛИТВИНОВА,
секретарь райкома ВЛКСМ.

Оставляя память о себе

Как только закончился учебный год, вскоре собрался родительский комитет, чтобы обсудить вопрос о ремонте восьмилетней школы, о подготовке ее к новому 1969—70 учебному году. Выявилось столько неотложных дел, такой объем ремонтных работ, что сделать это все оказалось не под силу коллективу школы. Тогда мы обратились к шефской организации СМУ-5. Строители управления, администрация во главе с начальником М. Н. Палиным откликнулись на нашу просьбу и взяли на себя огромную заботу: вне плана капитально отремонтировать школу.

Сейчас в школе ремонт идет полным ходом. Добросовестно трудятся 24 студента из Киевского политехнического института. Бригада В. Чеботарева закончила основную работу — перекрыла крышу, а внутренние штукатурные работы выполняет бригада И. Перепелицы. Активное участие в ремонте школы принимают члены бригады отделочников СУ-13 штукатуры-маляры М. Громина и А. Голдобина.

Коллективы студенческих бригад И. Перепелицы и В. Чеботарева взяли на себя повышенные обязательства: ремонт школы закончить к 15 августа 1969 года. Можно уверенно надеяться, что строители свои обязательства выполнят с честью и оставят о себе хорошую память.

Н. СКОСЫРЕВА,
член родительского комитета 8-летней школы.

г. Нижневартовск.

НИЖНЕВАРТОВСК РЕДАКЦИИ ГАЗЕТЫ „ЛЕНИНСКОЕ ЗНАМЯ“



„Юный библиотекарь“

В нашей библиотеке работает кружок «Юный библиотекарь». Активными организаторами его были Тамара Лаптева, Тамара Мерзлякова, Наташа Дронина, Оля Лучшева, Люда Москаленко, Лена Васильева. Эти девочки дружат с книгой и любят читать.

Кружок «Юный библиотекарь» имеет свой план. Главная цель работы — ближе познакомиться с жизнью и деятельностью В. И. Ленина и рассказать о нем другим ребятам. Каждый четверг и субботу девочки проводят коллективные читки книг. Все члены кружка принимают активное участие в оформлении альбома «Н. К. Крупская — друг и соратник В. И. Ленина», выпускают свою газету «Твой друг — книга», где рассказывают о новинках, поступающих в фонд библиотеки. Оформили несколько каталогов: «Советуем прочитать», «Твой любимый писатель — Аркадий Гайдар», «В. И. Ленин» и другие.

В своей газете девочки решили показать лучших читателей — ребят, а также и нерадивых, которые плохо обращаются с книгой.

Кружок «Юный библиотекарь» только начал свою работу, и мы призываем всех ребят стать активными его участниками.

О. КИРЕЕВА,
библиотекарь поселковой библиотеки.

На снимке: «Юный библиотекарь» в часы работы.

Фото А. НОВОСЕЛОВА.

Приглашаем — приходите!

Мы, учащиеся восьмых классов, часто посещаем поселковую библиотеку. Месяц назад под руководством библиотекаря О. Киреевой организовали кружок «Юный библиотекарь». Работа в библиотеке нам очень нравится, и с большим удовольствием мы приходим сюда. В детские дни работы библиотеки (суббота, четверг) мы выдаем ребятам книги, проводим беседы о Ленине и читаем книги советских писателей.

К началу учебного года проведем читательскую конференцию по книге Аркадия Гайдара «Тимур и его команда». Нам очень нравятся книги Н. Островского, А. Фадеева, М. Горького, стихи А. Пушкина и М. Лермонтова и другие.

Всех ребят приглашаем записаться в наш кружок «Юный библиотекарь».

Члены кружка «Юный библиотекарь».



В ПОХОД ЗА КУЛЬТУРУ ПОСЕЛКА

Коллектив тружеников промысла № 1 НПУ «Мегионнефть» активно включился в поход за чистоту и благоустройство своего поселка.

Недавно большая группа работников промысла во главе с коммунистом Г. В. Нежурой на закрепленном участке плотного квартала провела большую работу по наведению там образцового порядка. Мужчины и женщины очищали бетонные тротуары, вывозили мусор.

Хорошо, с огоньком работали О. А. Власова, А. Г. Ангуфриева, А. М. Нюняйкина и многие другие.

Хороший почин нефтяников является добрым началом общего похода за благоустройство и чистоту родного поселка.

Н. ЯКОВЛЕВ.

На снимке: идет уборка территории.

Фото А. НОВОСЕЛОВА.

Наш гость — доктор физико-математических наук

В гостях у нижневартовцев побывал заведующий лабораторией института космических исследований Академии наук СССР, доктор физико-математических наук Владимир Гдалевич Курт.

По приглашению студентов в каждом из отрядов он прочитал лекции о последних достижениях в области освоения космоса. Гость рассказал нам о том, как осуществляется телесвязь между Европейской частью Советского Союза и Дальним Востоком с помощью искусственного спутника «МОЛНИЯ», какую услугу оказывают ученым метеоспутники в предвидении погоды на несколько месяцев вперед, о работе киевских астрономов по изучению солнечной короны.

Интересно было узнать о работах наших ученых по изучению планет солнечной системы, таких как МАРС, ВЕНЕРА, о полетах советских космических станций: «ВЕНЕРА-4», «ВЕНЕРА-5», «ВЕНЕРА-6», о том что в атмосфере этих планет преобладает углекислота.

Мы узнали подробности о полете американского космического корабля «АПОЛЛОН-11» на Луну и возвращении его на землю, о работе советских ученых в этой области.

Далеко за полночь затянулся непринужденный разговор бойцов отряда с ученым. Ребята остались очень довольны встречей с Владимиром Гдалевичем и выразили ему искреннюю благодарность.

В. ЛАВРУСЬ,
комиссар Нижневартовского зонального студстройотряда.

Зарубежные НОВОСТИ

Успехи патриотов

ХАНОЙ. Отряды Народных вооруженных сил освобождения Южного Вьетнама нанесли в июле ряд ощутимых ударов по американо-сайгонским войскам, сообщает агентство ВИА. Патриоты атаковали позиции противника по всей территории Южного Вьетнама. Так, за первые двадцать дней июля отряды НВСО, действующие в провинциях Тайнинь и Бьенхоа, уничтожили более 200 военных автомашин и потопили или подожгли 30 военных судов противника. В провинции Тхыатхиен за этот же период партизаны вывели из строя более 2.500 американских и марионеточных солдат. В центральной части страны патриотические вооруженные силы убили и ранили 1.050 вражеских солдат за период с 6 по 17 июля. Они разрушили 30 «стратегических деревень», уничтожили 105 военных автомашин и сбили 11 самолетов и вертолетов.

ТАСС.

Кадры, показанные впервые

ТОКИО. В Хиросиме состоялся первый публичный показ документального фильма, рассказывающего об ужасных последствиях атомной бомбардировки Хиросимы и Нагасаки.

Фильм, снятый японскими кинооператорами, вначале был конфискован американцами и увезен в США. Его возвратили Японии лишь в мае прошлого года. Министерство просвещения разрешило его показ, но были вырезаны кадры, показывающие ужасные бедствия пострадавших. В Японии развернулось движение за разрешение полного показа фильма, увенчавшееся успехом. Недавно он был показан делегатам от Хиросимы на международной конференции, проводимой Национальным конгрессом за запрещение ядерного оружия (Гэнсуйкин).

ТАСС.

Алжир прощается с фестивалем

АЛЖИР. Двенадцать дней в небе столицы Алжирской Народной Демократической Республики сиял серебристый аэростат с надписью: «Добро пожаловать!». Двенадцать дней Алжир был гостеприимным хозяином первого Всеафриканского фестиваля культуры.

Недавно состоялось закрытие этого замечательного праздника национального искусства, литературы, эстетики, этнографии.

Проходивший в рамках фестиваля научный симпозиум, в работе которого приняли участие ученые, литераторы, общественные деятели многих стран, принял Всеафриканский культурный манифест. В нем отражены современное состояние культуры континента, ее роль в экономическом и социальном развитии, в борьбе за освобождение, за африканское единство.



Трудовыми успехами встретили советские железнодорожники свой праздник. В шеренге передовых идет и коллектив коммунистического труда депо Ленинград-пассажирский Октябрьской железной дороги. Здесь локомотивные бригады, соревнуясь в честь 100-летия со дня рождения В. И. Ленина, водят поезда на высоких скоростях, ежемесячно экономят сотни киловатт-часов электроэнергии.

На снимке: передовые машинисты депо (слева направо) В. И. Нозырев, Ю. С. Платонов, М. К. Васильев, Н. С. Быков, Е. М. Московский, П. П. Коваленко и В. С. Богданов.

Фото С. Григорьяни.

Фотохронина ТАСС.



Закончился VI международный кинофестиваль в Москве. В конкурсе полнометражных художественных фильмов золотые призы присуждены кинокартинам «Люсия» (Куба), «Серафино» (Италия), «Доживем до понедельника» (СССР).

На снимке: кадр из советского фильма «Доживем до понедельника». Артисты — Н. Меньшикова и В. Тихонов.

Фотохроника ТАСС.

От букваря до букваря

Август — месяц подготовки к новому учебному году, месяц предшкольных хлопот. И поэтому не случайно мы вспомнили об этой малозаметной дате. Уже больше трех веков первой школьной книгой ребенка является букварь. Менялись принципы его построения, тексты, иллюстрации. И все же он оставался первым учебником. Вот некоторые факты из биографии букваря.

В 1694 году вышел первый иллюстрированный букварь Карион Истомина. В 1864 г. издано «Родное слово» К. Д. Ушинского, создавшего учебник по аналитико-синтетическому звуковому методу вместо крайне трудного буквослагательного. В 1949 году Академия педагогических наук РСФСР выпускает букварь, который живет до настоящего времени и лишь незначительно меняется от издания к изданию.

Сейчас в НИИ школ организуется группа по созданию нового букваря, который будет составлен с учетом современных программ, достижений психологии и лингвистики.

Переизданный в этом году букварь выходит тиражом 4.400 тысяч экземпляров.

В нашей стране ежегодно выпускается около 300 миллионов школьных учебников свыше 2 тысяч названий.

ТАСС.

Советует врач

ПЕРХОТЬ

Неприятно, когда твой костюм и волосы густо, словно мукой, усыпаны перхотью. Отчего она возникает, как от нее избавиться?
(Из письма).

— Известно, что при многих заболеваниях (стрящущем лишае, псориазе, красной волчанке, себорейной экземе и др.) кожа под волосами на голове может шелушиться. Однако во всех этих случаях шелушение захватывает не всю поверхность, а только отдельные участки и непременно сопровождается покраснением, отечностью или изменением самих волос. Истинно же перхоть не имеет четких границ и лишь изредка сопровождается легким зудом.

На коже у многих вполне здоровых людей обитают тростейшие организмы — споры Малассе, бациллы Унны, белый стафилококк и др. Когда защитные силы организма в порядке, невидимые глазом «сожители» не приносят нам никакого вреда. Стоит, однако, охранительным механизмам ослабнуть, как эти невидимки оживляются, внедряются в кожные покровы, активно их разрыхляют — начинается шелушение. Предрасполагают к образованию перхоти физическое переутомление, нервно-психические расстройства, неполноценное и нерегулярное питание, недостаток витаминов (в первую очередь А и группы В), хронические болезни печени, желудка, кишечника, эндокринных желез.

Как избавиться от перхоти? Для этого надо, прежде всего, укреплять организм, соблюдая разумный режим, правильно питаясь, занимаясь спортом, избегая нервных потрясений. Полезны поливитамины, концентрат витамина А. Можно также рекомендовать лечебное мыло — сульсеновое или «Газяне», жидкое «Дегтярное мыло», польский шампунь «Теро». Однако, последние сушат кожу и тем, у кого сухие волосы, лучше ими не пользоваться или, в крайнем случае, после мытья сполоснуть голову слабым раствором столового уксуса (1 столовая ложка на таз воды) или чуть-чуть смазать кремом «Фиксатор».

Некоторым (при сухих волосах) помогают втирание в корни за день-два до мытья головы крема «Особый», а также компрессы из эмульсии «Ленцестрал» (накладывают их раз в неделю на 20—30 минут при мытье головы).

Для тех, у кого кожа жирная, промышленность выпускает «Хинный экстракт» и специальные спиртовые втирания — «Резоль», «Биотол», «Крапивная вода», «Биокрин», «Гербасульфан», «Кармазин» и др. Ватным тампоном, смоченным в одной из этих жидкостей, легко массируют пробор, что не только избавляет от перхоти, но и укрепляет волосы.

Лечение дает наилучшие результаты тогда, когда его проводят под наблюдением врача и регулярно (на протяжении полутора-двух месяцев). В случае необходимости — курсы повторяют.

От перхоти никто, естественно, не умирает, но она неприятна, придает человеку неряшливый, неопрятный вид. Можно, конечно, попытаться ликвидировать перхоть одним из перечисленных методов самостоятельно. Но к чему такие эксперименты, если не так уж сложно побывать у врача, заручиться его компетентным советом.

О. ИВАНОВ,
кандидат медицинских наук. (Центральный научно-исследовательский институт санитарного просвещения).

Редактор **В. КОРЧЕМКИН.**

С 5 августа филиалом КБО на 5 квартале производится прием заказов на изготовление легкого платья. Комбинат бытового обслуживания населения производит ремонт по заявкам на дому холодильников, стиральных машин, подвесных лодочных моторов «Москва» и «Ветерок», телевизоров, радиоприемников, магнитофонов, электробритв и других приборов.

Заявки принимаются с 10 часов утра до 7 часов вечера ежедневно, кроме воскресенья и понедельника, на пятом квартале в филиале КБО. В заявке следует указывать точный домашний адрес.

В старой части поселка ремонт вышеуказанной техники будет производиться с 8 часов утра до 3 часов дня в помещении бывшего госбанка.

АДМИНИСТРАЦИЯ.

Нижневартовская вечерняя сменная общеобразовательная средняя школа объявляет набор учащихся в 5—11 классы. Школа имеет утреннюю и вечернюю смены. Лица, старше 20 лет, принимаются в 5, 6, 7, 8 классы усоренного обучения. Все учащиеся пользуются льготами.

Желающие учиться обязаны подать заявление с приложением путевки (направления), справки с места работы и документа об образовании. Прием документов с 6 до 8 часов вечера ежедневно в здании ШРМ на 5 квартале.

Начало занятий 1 сентября 1969 года.

ДИРЕКЦИЯ.

ТЕЛЕВИДЕНИЕ

ЧЕТВЕРГ, 7 АВГУСТА

20.00 Фильм для детей **«Скоро будет дождь».**
20.20 Новости.
20.30 Фильм **«Следы ведут в Неолит».**
20.50 Лучшие фильмы советского кино. **«Отец солдата».**

ПЯТНИЦА, 8 АВГУСТА

20.00 Мультфильм **«Приключения Мурзилки».**
20.20 Новости.
20.30 Фильм **«Любимый край».**
20.50 Художественный фильм **«Заговор послов».**

Нижневартовская типография управления по печати Тюменского облисполкома Заказ 618.

Завтра праздник — День строителя

Пролетарии всех стран, соединяйтесь!

ЛЕНИНСКОЕ ЗНАМЯ

ОРГАН НИЖНЕВАРТОВСКОГО РАЙОННОГО КОМИТЕТА КПСС И РАЙОННОГО СОВЕТА ДЕПУТАТОВ ТРУДЯЩИХСЯ ТЮМЕНСКОЙ ОБЛАСТИ

№ 96 (2610) Год издания 27-й | СУББОТА, 9 АВГУСТА 1969 ГОДА | Цена 2 коп.



Год назад комсомолка Зоя Возницкая пришла маляром в СМУ-5. Сейчас она считается одной из лучших в молодежной бригаде В. Распотехина.

На снимке: **Зоя Возницкая.**

Фото И. ЯСЬКО.

За строкой планов

Меридианы новостроек

Как-то одного крупного советского специалиста заруоежные гости попросили рассказать об объеме строительства в нашей стране. Он ответил коротко:

— Строительные площадки в СССР занимают 23 миллиона квадратных километров.

— Да это же территория вашей страны! — удивились гости.

Это, действительно, так. Символы созидания — строительные краны — можно увидеть в любом районе: от западных до восточных границ, от холодного севера до знойного юга. За свою недолгую историю наша страна, по сути, отстроилась заново. За последнее сорокалетие строители дали жизнь 850 новым городам.

Почетна профессия строителя, у нас она окружена заботой и вниманием народа. И не случайно. Труд семимиллионной армии строителей преобразует, украшает землю, увеличивает богатства Родины.

За последние десять лет в эксплуатацию введены жилые дома общей площадью миллиард квадратных метров — вдвое больше, чем за предыдущее десятилетие. В нынешнем году на жилищное строительство ассигновано около 12 миллиардов рублей. А это значит, что будет построено домов общей площадью свыше 121 миллиона квадратных метров — на 14,4 процента больше, чем в 1968 году.

Нынешний год стал годом усиленного развития строительства в таких отраслях, как черная металлургия, угольная промышленность, химия, производство минеральных удобрений. Среди 600 важнейших пусковых объектов 1969 года — тонколистовой стан «2000» в Липецке, кислородно-конверторный комплекс в Новокузнецке, шахта «Тентекская» в Караганде, угольный разрез «Иртышский» в Экибастузе, новые мощные блоки Красноярской и других ГЭС.

С целью более быстрого развития сельского хозяйства сооружаются десятки предприятий, предусмотренных решениями октябрьского (1968 года) Пленума ЦК КПСС. Среди них — новые мощные блоки Красноярской и других ГЭС.

С целью более быстрого развития сельского хозяйства сооружаются десятки предприятий, предусмотренных решениями октябрьского (1968 года) Пленума ЦК КПСС. Среди них — новые мощности по производству минеральных удобрений на Невинномысском, Новомосковском и Черкасском химкомбинатах, Березниковском, Солигорском и Новостебниковском калийных комбинатах.

Добрыми заботами строителей облик советского села приближается к городскому. Во многих республиках проведены конкурсы на лучшую застройку и лучшее здание для села. По проектам архитекторов — победителей конкурсов уже построены тысячи домов.

О. БУЗУЛУН,
корр. ТАСС.

У строителей Мегиона

Успешно трудится коллектив строительного управления № 12. С начала года план по генподряду завершен на 107,6 процента. Объем строительно-монтажных работ, выполненных собственными силами, составил 2 410 тысяч рублей при задании 1 520 тысяч, а в июле план завершен на 238,2 процента.

Первое место в социалистическом соревновании занимает коллектив второго участка, возглавляемый В. А. Бойченко. Месячные задания строители выполняют на 120—130 процентов.

В этом году управлению предстоит завершить большой объем работ, и коллектив первой в районе строительной организации намерен работать еще лучше, чтобы достойно встретить 100-летие со дня рождения В. И. Ленина.

Б. ПЕТРОВ.

Ими гордятся

В том, что автобаза № 9 план семи месяцев по грузообороту выполнила на 133,7 процента, большая заслуга всего коллектива, всех тружеников. Но накануне Дня строителя хочется отметить труд людей, которыми гордятся, с которых берут пример.

Доброе слово за свое трудолюбие и старание заслужили шоферы Владимир Паротников и Анатолий Любимов, Евгений Рубейков и Михаил Сайфутдинов. Трудятся, перевыполняя план, Владимир Маланов, Василий Алихрин, Николай Симонов и Анатолий Племкович. Их показатели в работе — самые высокие в коллективе.

На 115 процентов выполнил семимесячное задание электросварщик Виктор Салмин. Большим авторитетом пользуются среди товарищей Константин Киреев, Юрий Ярошевский и Геннадий Малыгин.

П. АНОСОВ,
председатель местного комитета автобазы № 9.

В честь Дня строителей

На 113 процентов перевыполнил план коллектив СУ-19. При задании с начала года освоить 483 тысячи рублей фактически освоено 546 тысяч.

Сейчас бригады сантехников трудятся на сооружении холодильника, промкотельной и на других ответственных объектах. Отлично работают парни, возглавляемые Юрием Лаишевцевым и Яном Зарбидисом. Все, сделанное их руками, только хорошего качества.

Р. АХМЕТЗЯНОВА.

С опережением

Новыми достижениями в труде встречает свой трудовой праздник коллектив СМУ-5. План по генподряду выполнен на 111 процентов. За семь месяцев собственными силами при задании 2 525 тысяч рублей освоено 2952 тысячи. Производительность труда составляет 108 процентов. Значительно снижена себестоимость строительно-монтажных работ.

Первое место в социалистическом соревновании заняли производство электромонтажных работ, возглавляемое И. И. Любицким, и участок механизации — начальник В. А. Рябинин. Среди бригад звание лучшей осталось за коллективом имени 50-летия Советской власти, возглавляемым В. Городажевым, второе — за бригадой Ф. Лобова и третье место занял коллектив транспортников под руководством А. Змеева, который ежемесячно выполняет задание на 187 процентов.

Высоких показателей среди отделочников добились бригады маляров В. Распотехина и штукатуров Ж. Коняевой.

Накануне праздника 23 человекам присвоено звание «Лучший по профессии».

В. ВИНОГРАДОВ,
начальник отдела труда и зарплаты СМУ-5.

ТВОРЦЫ СЕГОДНЯШНИХ БУДЕН

10 августа многочисленная армия строителей отмечает свой трудовой праздник. Нашу страну сегодня можно представить гигантской строительной площадкой. В 1968 году, например, капитальные вложения составили 61,5 миллиарда рублей, что в 5,6 раза превышает их объем 1950 года. За этот период времени построено 12,5 тысячи крупных промышленных предприятий, много транспортных магистралей и сельскохозяйственных объектов. Жилищный фонд в городах и поселках увеличился более чем в 2,8 раза.

Свой трудовой вклад в общее дело строителей вносит и коллектив треста «Мегионгазстрой» и его субподрядные организации. Хорошими успехами встречает он свой праздник. Объем строительно-монтажных работ за семь месяцев составил более 10 миллионов рублей, тогда как за весь 1968 год сдано объектов всего на 7 миллионов.

В труднейших условиях зимы и распутицы построены нефтепровод Мегионского месторождения диаметром 630 миллиметров, протяженностью 8 километров, 26-ти километровый нефтепровод Самотлора. Много сил, опыта, знаний пришлось применить строителям на возведении центрального товарного парка, при пролаживании двух линий электропередач: энергопоезд — ЦТП и энергопоезд — кустовая насосная станция № 2.

Самым лучшим подарком для строителей является то, что сегодня эти объекты сданы в эксплуатацию и играют решающую роль в увеличении добычи нефти района.

Слов нет, сделано очень много, но впереди не менее важные дела. Готовится к сдаче в этом месяце магазин на 12 рабочих мест в Нижневартовске, холодильник на 100 тонн, в сентябре вступит в строй промкотельная с магистральными тепловыми сетями. Особенно напряженная работа предстоит в четвертом квартале.

Необходимо будет сдать в эксплуатацию объекты пускового минимума Нижневартовской перекачивающей станции, где предстоит освоить 1,4 миллиона рублей, ряд объектов центрального товарного парка, базу геофизиков, баню, около десяти тысяч квадратных метров жилья, в том числе и первый крупнопанельный дом. До конца года тресту и его подразделениям предстоит ввести в строй объектов почти на 12 миллионов рублей.

Нужно сказать, что от строителей во многом зависит работа нефтяников. Из года в год увеличивается план добычи нефти, и чтобы справиться с ним, нужны надежные промышленные сооружения: перекачивающие станции, нефтепроводы, линии электропередач. И коллектив треста полон решимости достойно выполнить поставленные перед ним задачи.

Сегодня, накануне Дня строителя, хочется отметить хорошую работу бригады Крышталева из СУ-13, которая вместе с монтажниками МУ-6 в рекордно короткий срок (всего за 22 дня) проложила линию ЛЭП-35 от энергопоезда до КНС-2. Сейчас эта бригада занимается выпуском газобетона, нового строительного материала, идущего на перегородки в крупнопанельном доме, а также широко применяющегося в качестве утеплителя.

Успешно трудится бригада Лазуткина, что возводит первый в районе пятиэтажный крупнопанельный дом. Давно уже завоевал право называться лучшим коллектив каменщиков под руководством Варнавского. Они отличились еще на строительстве новой школы, в короткий срок провели кладку стен бани и сейчас с опережением графика возводят главный корпус больничного комплекса.

На центральном товарном парке мастерство и настойчивость проявили бригады Прохорова и Михайлова из СУ-12. Все работы выполнены ими качественно и в срок. Это перечисление можно еще продолжать, но, я думаю, и так понятно, что в коллективе немало людей, которыми можно гордиться.

Я через газету хочу поздравить весь коллектив треста «Мегионгазстрой» с праздником, пожелать ему больших удач в будущем.

В. КИНДРАТ,
главный инженер треста «Мегионгазстрой».

Чтобы здесь, в тайге, стали

„Омега“ на Меге

Отряд «Омега» Харьковского ордена Ленина политехнического института имени В. И. Ленина прибыл в Мегион 8 июля 1969 года. А уже через два дня студенты приступили к работе по благоустройству поселка. Предстояло сделать 1 200 метров теплосетей и водопровода, 1300 метров сети канализации, изготовить около 3-х тысяч железобетонных плит.

Ко Дню строителя уже проложено 600 метров теплосетей и водопровода и 500 метров канализации, сделано 1 200 штук плит. В общей стоимости освоено около ста пятидесяти тысяч рублей.

Все бойцы отряда правильно понимают поставленные перед отрядом задачи и прикладывают всю свою энергию, инициативу для выполнения задания.

Хорошо поработали бойцы отряда И. Кононенко, А. Ейсков, Г. Руденно, А. Гонзулев, А. Терехов, Н. Горбут и многие другие.

М. ГРИБАНОВ,
командир отряда «Омега».

СЛАВНО ПОРАБОТАЛИ

Бойцы отряда «Покоритель» Харьковского политехнического института приготовили ко Дню строителя свой скромный подарок — двадцатикилометровую трассу для ЛЭП-110 к озеру Самотлор.

Где недавно наперебой напевали свои песни двигатели бензопил, где стучали топоры, вскоре встанут мачты опор и пойдет ток к нефтеносному району Самотлора. Последние километры трассы покорились вальщикам бригады Леши Романова и сучкорубам бригады Вилена Кийно.

Нет уже лагеря на берегу прекрасного таежного озера, не тревожат по вечерам тайгу звуки студенческих песен. Ребят ждут километры новых трасс, берега новых озер.

И. ДОРОШЕНКО,
комиссар отряда «Покоритель».



Растут этажи в Нижневартовске. Первый крупнопанельный дом.

Начиная с палаток

Нет на свете более мирной профессии, чем профессия строителя. Они возводят города, фабрики, заводы, шахты, нефтепроводы, молочные фермы, дворцы культуры. Словом, нет такой отрасли промышленности, сельского хозяйства, которое развивалось бы без участия строителей. От масштабов и темпов капитального строительства в большей мере зависит успешное решение задач по созданию материально-технической базы коммунизма, дальнейшему повышению благосостояния народа, а также осуществление важнейших социальных проблем.

Многочисленная армия строителей стремится использовать эффективно капитальные вложения, вести работы быстро, качественно и с наименьшими затратами. Именно такая задача поставлена перед ними решениями XXIII съезда КПСС, а также принятыми недавно постановлениями партии и правительства.

Не нужно далеко ходить за примерами. Все, что мы видим сегодня в Нижневартовске, создано руками строителей. А начинали с палаток, растянувшихся по неосуществующей еще тогда улице Мусы Джалиля. В них жили до декабря. Проливные дожди, снегопады не сломили упорства людей, прибывших осваивать нефть тюменского Севера.

Сегодня первые строители Нижневартовска могут с гордостью сказать, что они становители поселка. Многие из них и сейчас работают среди нас. Это руководитель монтажного участка Василий Васильевич Балакшин, слесарь-монтажник Виктор Мурашкин, электросварщик Николай Трубавин. Они начинали обустройство Мегионской площади, сегодня с неослабевающим упорством трудятся на Самотлоре.

Большой вклад в строительство поселка вносят бригадиры плотничных бригад братья Владимир и Василий Городажевы, Петр Васильев, плотник Александр Казанцев.

Немыслимо выполнение планов строительно-монтажных работ без коллектива механизаторов, среди которых трудится экскаваторщик Николай Дубоченко. Он начал управлять первым экскаватором, появившимся в управлении, и на протяжении ряда лет является первым в труде. Заменили топор на баранку автомашины плотники Иван Шевлягин и Владимир Солоха. Руководитель участка механизации Владимир Алексеевич Рябинин работает в СМУ-5 с первых дней его создания, и нужно сказать, что руководимый им коллектив настойчиво пребудет себе места в числе передовых участков.

Нельзя не отметить работу бригады плотников, возглавляемую Николаем Ефимовым, кавалером ордена Знак Почета, награжденным за освоение тюменского Севера. Эта бригада делает очень нужное для жителей Нижневартовска дело, строит теплицы, птичник, котельную для совхоза. Сам же бригадир скромный, трудолюбивый, знающий свое дело человек.

Только хорошее можно сказать и о комсомольско-молодежной бригаде сантехников. Все сделано ими с хорошим качеством. Сам бригадир Владимир Бахтиев является примером не только в труде, но и в учебе. В течение ряда лет он учился в вечерней школе, а сейчас — студент-заочник техникума.

Из показателей каждого отдельного члена коллектива формируется результат работы всего управления. Во втором квартале СМУ-5 вновь присуждено первое место среди управлений треста и оставлено переходящее знамя обкома профсоюза.

Достигнутые успехи — это результат добросовестного отношения к труду рабочих, их понимания поставленных задач, совместной руководящей работы администрации, партийной, профсоюзной и комсомольской организаций. Отрадно отметить, что комсомольская организация во главе со своим вожаком Альбертом Хорошеньковым вносит достойный вклад в работу, воспитание, учебу и отдых коллектива управления.

Много сделано строителями в Нижневартовском районе, но это только начало. Предстоит из поселка построить настоящий благоустроенный город, обустроить богатейшие нефтяные месторождения. Мы приложим все усилия для выполнения основного завета строителей — своевременно и с хорошим качеством вводить в эксплуатацию объекты.

М. ПАЛКИН,
начальник СМУ-5.



«До начала учебного года сдадим намеченные работы», — улыбаясь, говорит боец студенческого строительного отряда «Ермак» Юрий Василенко. Фото И. ЯСЬКО.

Мы — строители дорог

Освоение нефтяных месторождений тюменского Севера невозможно без первоклассных дорог. Строительство их среди непроходимых болот, многочисленных речек и проток является очень сложной задачей. И решать ее поручено строительному управлению № 909 треста «Тюменьдорстрой», которое было создано в 1966 году.

За три года построено 14 километров бетонных дорог, обеспечивших круглогодичный проезд автотранспорта. Сейчас СУ-909 предстоит ввести в эксплуатацию 5 километров автодороги Нижневартовск — Мегион и 4 километра на Самотлорском направлении.

Затяжная весна, систематические дожди в мае и июне практически не давали возможности вести устройство покрытия из сборных железобетонных плит, и лишь в июле сложились благоприятные погодные условия, позволившие сделать 3,2 километра дороги на Мегионском направлении и 1,2 километра дороги на Самотлорском.

В этом году нам отказал в поставке гравия Томский речной порт. Перед управлением встала новая проблема. Решено было переходить на производство грунто-цементного основания. С этой задачей успешно справился четвертый прорабский участок, возглавляет который В. А. Ковтуняк.

Болота и отсутствие временных объездов заставляют рассчитывать цикл технологических процессов в строгой последовательности, с точностью до суток. И узкие места производства успешно решаются рационализаторами управления. Так, заливку швов цементным раствором и битумной мастикой до 1968 года производили вручную. Была организована специальная бригада дорожных рабочих в количестве пятнадцати человек. Рационализаторы Л. Исаев, Б. Рыбак, С. Баженов сконструировали самоходную шовозаливочную машину, омоноличивающую швы цементным раствором в три раза быстрее. И обслуживают ее всего четыре человека. В этом году рационализаторы В. Жвакин и Б. Рыбак при активном содействии Б. Гладкова, Л. Цюнского и С. Баженова сконструировали более эффективную шовозаливочную машину.

Раньше на расчистке трассы работало семь лесорубов, один трактор-трелевочник и три бульдозера. И продвигались они за день на сто метров вперед. Рационализатор В. Ковтуняк, изменив технологию работ, при тех же механизмах и четырех лесорубах увеличил производительность до 300 метров в день. Поистине заслуженным новатором в управлении считается машинист экскаватора И. Объедкин, внедривший целый ряд рационализаторских предложений по увеличению производительности труда на земляных работах и улучшению условий труда.

Находясь в постоянном творческом поиске, инженерно-технические работники и рабочие постоянно повышают свои технические знания. С инженерно-техническими работниками постоянно проводятся занятия. Более 80 рабочих различных профессий повысили свои квалификации.

Хорошим трудом встречают день строителя механизаторы П. Барбулат, А. Колокин, С. Кротов, А. Бабков и другие. Не считаясь со временем, используя все погожие дни, добросовестно работают на укладке плит сборного железобетонного покрытия автокрановщики В. Чехранов и В. Лось, монтажники И. Толмачев, В. Чумак, Г. Кочановский. Сознавая свою ответственность в обеспечении линейных работ исправными механизмами четко трудится коллектив ремонтных мастерских, возглавляемый С. Баженовым. Высоких производственных показателей добиваются слесари Н. Морозов, А. Светловидов, С. Далюк, А. Худяков, А. Новгородцев и другие.

Встречая свой праздник, коллектив СУ-909 заверяет нефтяников Нижневартовска и Мегиона, что надежные дороги к нефтяным месторождениям будут построены в срок.

В. ЯКОВЛЕВ,
старший инженер ПТО СУ-909

фабрики, стали новые города

Печник

ПЕРВОЕ жилье — пещеру — человеку предоставила природа, а вот насчет очага ему самому пришлось поломать голову. На мгновение стоит вспомнить прежние времена, и сразу станет ясно, что печник — самая древняя строительная профессия. Уже стали воздвигать целые дворцы, однако и здесь камин был незаменим. Так и пошло. Тепло людям в дом кто несет? Печник. Благодаря кому на столе пышные шаньги ждут гостей? Печнику. Кто самый желанный гость? Печник. Пожалуй, от именительного до предложного падежа можно просклонять эту профессию.

Сейчас, правда, когда центральное отопление в квартирах и газовые плиты под рукой, заслуги печкинов в благоустройстве быта, вроде бы, потускнели, но не везде...

Я знал, что в Мегионе кладет печи какой-то дядя Миша. Он единственный мастер, расходующий самое минимальное количество кирпичей. Сложенная им печь сразу дает хорошую тягу, много тепла и долго его содержит, не очень жадна до дров. Хоть не большой был поселок Мегион, а свидеться нам все не приходилось.

Как-то в столовой я сел за стол, за которым обедал человек совсем мне незнакомый, в чистой опрятной рабочей спецовке. Рядом с нами поднялась из-за стола группа проезжих парней. Один из них взял оставшийся кусок хлеба и ради озорства швырнул в своего товарища. Кусок отлетел и упал возле нашего стола. Мы одновременно уставились на упавший кусок хлеба, на уходящих парней и потом уж друг на друга. И в этом оцепенении я понял, что мы совершенно одинаково оцениваем эту гнусную выходку пресыщенного шалопая.

Подняв брошенный кусок хлеба, мой сосед старательно сдул с него грязь и бережно положил на стол. «Сволочь», — процедил он сквозь зубы. «Угу, отъявленная», — подтвердил я. «Я уже пожилой человек, — продолжал мой сосед с сильным татарским акцентом, — а до сих пор помню, как дед мой рассказывал притчу. Один святой уронил в темноте на стойбище крошку хлеба. Не найдя ее в густой траве, он очертил круг в том месте, где она упала, и поставил знак, дабы утром никто ненароком не растоптал ее. Вот так хлеб ценили, хоть и сказка это».

Разговорились. Моим соседом по столу оказался Мохамед Валиевич Файзуллин, тот самый печник, которого все так любовно и просто по-русски зовут дядя Миша...

Прошло четыре года. С дядей Мишей мы три с половиной года вместе редактируем стенную газету управления «Строитель». Работ по кладке печей у него убавилось до минимума, разве что в частном доме возникает необходимость сложить ее. Но спрос на его «золотые» рабочие руки очень велик.

Кроме кладки печей дядя Миша отлично владеет искусством плиточника. Во всех бытовых помещениях строительного управления № 12 глазурованная и метлахская плитка уложена его руками. Он отличный художник. Вся наглядная агитация по улицам Советской, Строителей, на здании поселкового Совета, в Красном уголке, стенды в общежитии и библиотеке сделаны им. Дядя Миша автор большинства эскизов, исполнитель двух больших стендов, посвященных жизни и деятельности В. И. Ленина.

Недавно он построил по своему замыслу Доску лучших людей поселка. Один из присутствующих товарищей в момент открытия ее сказал: «Кто бы мог подумать, что в таком, на вид неказистом, человеке таится столько прекрасного, такой художественный вкус, такие способности...» Все захлопали, а Мохамед Валиевич, застеснявшись, на сильно ломаном русском языке сказал: «...Печнин я, печник, грамоты у меня нет большой, печником я всю жизнь работаю...»

Я часто представляю, как идет дядя Миша по поселку, как толкует со встречными о житье-бытье, улыбается, и мне радостно становится за людей, что поговорили с ним, хочется походить на него. Он всегда такой неторопливый, обстоятельный и открытый. Как, думаете, расшифровать слово печнин? Человек, который ложит печь? Нет. Человек, несущий людям тепло. И в прямом, и в переносном смысле.

Б. ЛЕВАНДОВСКИЙ.
п. Мегион.

Путь к себе

Утренняя заря искрошилась на тысячи росинок. Посеребрила деревья подступившей к поселку тайги, самоцветным ковром выстлалась на траве. И утро было, как распиленная пополам, пахнущая прохладой и смолой сосна.

По улице, обходя лужи и рытвины, шел паренек. Шел медленно, неторопливо, заботливо и по-хозяйски поглядывая на растущие, словно грибы в легний дождь, дома. Дома были ладно скроенные, аккуратные, и через месяц другой, широко и радостно улыбаясь, сюда должны были вселиться новоселы.

Саша любил их беспокойное и хлопотливое племя. Любил, затерявшись в специке и суголоке, наблюдать, как к дому подъезжают машины, выгружают кровати, шифоньеры и разную домашнюю утварь. Люди были благодарны строителям. Значит и ему, Саше, тоже. А в этом — смысл его жизни.

Очень труден путь человека к самому себе. Иногда легче в тайге нефть найти, чем человеку себя. Бывает, что до пенсии доживешь, а кто ты, зачем ты, так и не поймешь не ты сам, не живущие рядом люди.

Саша рос обыкновенным мальчишкой, как и многие его сверстники. Только в восьмом классе не захотел учиться больше и баста.

Бывало, мать с крыльца кричит:

— Сашка, Сашка! Опять убег... У, вихрастый! За уроки так и не садился, опять двоек полну хату натаскаешь...

А Сашка надумал бросать школу и учиться в строительном училище. Не то, чтобы он раньше мечтал о такой профессии, просто подвернулось ему это училище первым под руку, и Саша без долгих раздумий и колебаний пошел туда. Не помогли ни слезы матери, ни уговоры учителей.

...Третий год Саша Рыжков строит дома у нас, в Нижневартовске. Работает в бригаде Владимира Ивановича Городажева. Как работает? Только хорошо, потому что иначе в бригаде коммунистического труда нельзя. А сам бригадир рассказывает:

— Рыжков среди нас самый молодой, но не отстает от опытных, пожилых строителей. Старательный он у нас и настойчивый. Не отойдет до тех пор, пока у самого не будет получаться так, как надо. И главное, увлечен он своей профессией, любит ее.

И еще. Нынешней зимой Саша пошел учиться в восьмой класс вечерней школы. Успешно закончил его.

— Знаний как-то маловато, — говорит Рыжков, — не хватает даже для того, чтобы строить дома. Вот и решил в школу идти. Думаю закончить одиннадцатилетку, потом поступлю в техникум или вуз. Это ведь только в пятнадцать лет кажется, что учиться ни к чему.

— А работа у меня во! — и Саша показывает на свой большой палец, — знаете всегда приятно делать людям добро, дарить им радость...

Саша — комсомолец, активный участник художественной самодеятельности. Бывало, возьмет он в руки баян, забегает пальцами по ладам, и над уснувшей тайгой, над речной гладью Оби польется чудесная волнующая мелодия. Слушают люди песню и видят в ней шепот деревьев, пение птиц, землю, украшенную их трудом.

...Таким был путь Саши Рыжкова к самому себе. Хорошо, что он не был совсем гладким. Хорошо, что самого себя Саша нашел вовремя.

В. ПЯТЫРОВА.



Звено монтажников Вячеслава Зауральского из СУ-13 работает уже на «шестом» этаже блочного дома — они возводят крышу.

На снимке: (слева направо) В. Теренков, М. Любаков, В. Зауральский и В. Шабалин.

НА КРЫШЕ НИЖНЕВАРТОВСКА

«А я иду по этажам, и здесь и там, и здесь и там»... Вот внизу остался третий, вот четвертый. Такое впечатление, что позади остается сам Нижневартовск, а ты поднимаешься в его будущее. Оно представляется уже пятиэтажным, из бетона и стекла, стирающее с низкого северного неба белую накипь облаков. А внизу качаются тоненькие сосны, смешные в своем стремлении дотянуться до солнца.

Еще этаж — и я на крыше Нижневартовска. Так можно сказать, потому что высота пятиэтажного дома пока остается самой-самой...

Когда идешь по этажам, видишь кипение работы. По пути к дому тебя обгоняют самосвалы с раствором, песком, в первом же подъезде отделочницы уже начали «доводить до ума» шероховатую поверхность стен, то и дело слышится стук топора, необычайно пушкий в этом здании. Каждая бригада, каждый человек интересен. Но поднимаюсь выше. Там как раз те, что с «нуля» начинали возводить этот дом...

Кабина крановщика чуть ли не на одном уровне с тобой. Как детские кубики на зеленом ковре тайги рассыпаны двухэтажные здания. Ощущение подъема, взлета. Стрела крана подносит плиту перекрытия, и две пары рабочих рук бережно принимают ее, подводят к нужному месту. Две пары опытных глаз сразу определяют ее правильное положение и хрипловатый голос распоряжается: «Майна!» Впрочем, крановщик лишь по шевелению губ, или еще по каким-то признакам, может понять то, что сказано, отводя стрелу.

Бригадир Илья Максимович Базукин неторопливо что-то объясняет напарнику. Потом подходит.

— Да, мы те самые, кто не только с самого начала дом строил, но и подбирал его.

И, вероятно, заметив удивление, дополняет:

— Мы осенью в Новосибирск ездили, ну и осуществляли комплектацию дома. Панель к панели, перекрытие к перекрытию, и все прочее.

Они пока единственные в районе, кто заслужил право монтировать крупнопанельные дома. «Монтажник-домостроитель — это звание», — сказал при разговоре бригадир. Их 14 человек. В основном, все из Новосибирска. Переехали бригадой на Север.

Как готовились к этому, как подбирали состав, видно на одном примере. Вот Василий Анисимов, звеньевой. Работал монтажником, потом, окончив институт, заместителем главного инженера треста по технике безопасности. Но засобирались парни на Север, и он снова перешел в бригаду. «Чтобы не потерять квалификацию, навык», — определил он. И сейчас, несмотря на вузовский значок, наравне со всеми трудится простым монтажником.

— Есть такое упоение трудом, — говорит другой звеньевой Вячеслав Зауральский. — Ну, то есть призвание, интерес к работе. Если сам выбрал свое дело, полюбил его, то и в свободное время книгу о новом в строительстве почитаешь, над чертежами поколдуешь, разберешься, что и как в них.

— Правильно, — добавляет бригадир. — Ни за неделю, ни за месяц а то и за год не станешь монтажником. Представьте. Вот в этом доме деталей более чем 250, и у каждой свое название, свои функции. Попробуй, ошибись. Читать чертежи не хуже инженера — главное. В общем, не велепую работать, не только руками, но и головой. Новички к нам пришли и сразу заметно, что из кого получится. Вот, например, Александр Семен. Только из армии. Раньше никогда дело с крупнопанельным домостроением не имел, а уже подает надежды. Есть у него хватка, смекалка — а с этого все начинается.

Знакомлюсь с Александром Ашкановым. Рассказывает он о себе, и чувствуешь, что бригадир недаром коротко охарактеризовал его: «грудяга парень».

У каждого в бригаде свои регалии. Вячеслав Зауральский, например, вместе с товарищем завоевал право быть делегатом первого слета строителей Сибири и Дальнего Востока от крупнейшего Новосибирского треста. Встречался с Гагариным. На его счету не меньше пятидесяти зданий, уходящих в небо пятью-девятиэтажными стеклобетонными коробками. Пример поконкретнее? За 25 дней построили они в Новосибирске пятиэтажный кирпичный дом. За 25 дней. В ту пору он был бригадиром каменщиков.

— Мы обязались ко Дню строителя заповести полностью монтаж дома. Думаю, что справимся раньше, — говорит бригадир.

А внизу чернеет прямоугольник фундамента под другую «пятиэтажку», возле него лежат плиты. Скоро и он начнет расти не по дням, а по часам.

И монтажники пойдут по этажам. От одного к другому, третьему, пятому. А вместе с ними перемещается и «бытовка», небольшая будка бригады, где можно спастись от непогоды, перелистать чертежи, над которой трепещется красный флажок.

В. ВОРОБЬЕВ.

СЕГОДНЯ — ВСЕСОЮЗНЫЙ ДЕНЬ ФИЗКУЛЬТУРНИКА



Издавна славится тульский велотрек. Здесь выросли многие мастера спорта, рекордсмены страны и мира. Сейчас при велотреке занимается около 800 человек. С наступлением весны спортсмены приступили к регулярным тренировкам.

На снимке: занятия велосипедистов. Мастер спорта международного класса, член сборной команды СССР Виктор Волков (справа) показывает правильную посадку ученику 7 класса 46 средней школы Пете Петрунину.

Фото П. Маслова. Фотохроника ТАСС.

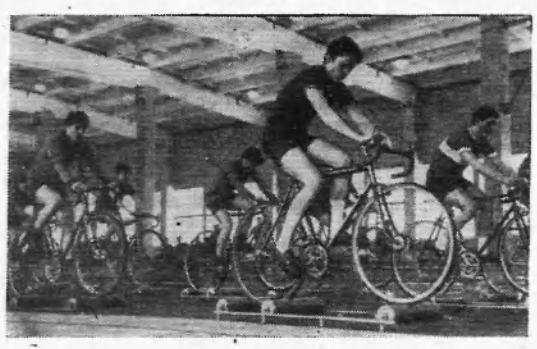

Спортивный клуб «Десна» Брянского ордена Трудового Красного Знамени машиностроительного завода создан шесть лет назад. За это время клуб подготовил 23 мастера спорта, 53 кандидата в мастера, 441 перворазрядника и свыше шести тысяч спортсменов второго и третьего разряда. Сейчас в его 18 центральных спортивных секциях занимается более двух тысяч человек. Спортсмены «Десны» несколько лет подряд являются чемпионами области почти по всем видам спорта. Среди воспитанников клуба есть чемпионы Российской федерации, ВЦСПС и ЦС ДСО «Труд». «Десна» располагает всеми необходимыми помещениями, спортивными снарядами и инвентарем. Недавно вступил в строй новый стадион на 20 тысяч зрителей, спортивный легкоатлетический манеж с беговой дорожкой длиной 200 метров, лодочная и лыжная базы.

На снимке: спортсмены велосекции на тренировке в манеже клуба. В этой секции занимаются около 100 человек.

Фото И. Рабиновича. Фотохроника ТАСС.

Победители — нижневартовцы!

С 25 по 28 июля 1969 года нижневартовские команды по волейболу и легкой атлетике впервые выступили на окружных соревнованиях и впервые представили свой коллектив среди приглашенных спортивных команд городов Ханты-Мансийска и Сургута.

Первыми на волейбольную площадку вышли команды Сургута и Нижневартовска. Сургутяне угрожающе начали атаковать, уверовав себя в скорой победе. Они рассчитывали только на выигрыш. Однако победа досталась дружно игравшей команде Нижневартовска. Счет 2:1.

Вторая победа нашей команды над Хантымансийской закончилась со счетом 2:0. Она особой сенсации не принесла болельщикам этого вида спорта, хотя хорошо игравший наш коллектив завоевал к себе уважение всех болельщиков. И вот встреча с волейболистами поселка Кондинское. Кондинцы, сокрушив на своем пути и одержав две победы над командами Сургута (2:0) и Ханты-Мансийска (2:0), в борьбе за первое и второе места встретились с нашими ребятами.

Свисток судьи, игра началась. Поначалу команды пытаются поставить игру на завершающий удар, но хороший выход на сетку и плотный блок наших парней не позволяют кондинцам добиться перевеса в игре. Они начинают ошибаться в приеме и передаче мяча. Первая партия закончилась победой наших ребят. Вторая партия началась атаками нашей команды. Когда над сетной выходил игрок под номером 5, в рядах кондинцев появлялась растерянность, а Василий Бортников блестяще завершал атаки своей команды, не давая перехватить инициативу соперникам. Болельщики по заслугам награждали аплодисментами хорошую игру нашей команды. И вот сирена судьи известила о победе. Честь Нижневартовского района защищали В. Кожевников, А. Богданов, С. Созрнов, В. Госперчук, А. Шумов, В. Бортников.

Не менее удачным было выступление наших легкоатлетов в личном зачете. Ни один участник из выступавших не остался без награды. Два первых, три вторых и три третьих места говорят сами за себя. Достойной похвалы заслуживает участница в этих соревнованиях З. Кайгородова, показав свои бойцовские качества и волю к победе. Она стала первым призером в прыжках в длину и вторым в метании копья.

Для более успешного выступления наших команд на окружных и областных соревнованиях необходимо наличие спортивных площадок и стадионов. Однако на сегодня мы их не имеем и вынуждены ограничивать подготовку спортсменов кроссами. Так, 3 августа был дан старт летнего кросса на 1 000 метров для мужчин и 500 метров для женщин. В личном зачете среди мужчин на дистанции лучший результат показал представитель от СМУ-5 В. Рупосов, второе место занял С. Созонов из школы № 1 и третье Авинов от НПУ «Мегионнефть». У женщин на дистанции первой была представительница от конторы бурения К. Трофимова, второй — Ван-Чен-Куй из СМУ-5, третьей — Морозова из НПУ «Мегионнефть».

В командном зачете победу одержало пятое строительно-монтажное управление. Оно награждено дипломом. Грамота за массовость была вручена также команде СМУ-5. Руководители этого предприятия и постройком обращают серьезное внимание развитию спорта среди своего коллектива.

Г. БАЗУЕВ,
председатель ДСО «Труд».



Большой популярностью у любителей туризма пользуется Звенигородская туристско-экскурсионная база, расположенная в одном из живописнейших мест Подмосковья.

Ежегодно здесь проводят свой отпуск свыше 10.000 человек.

На снимке: в палаточном лагере.

Фото В. Кузьмина. Фотохроника ТАСС.

Зам. редактора В. КИСЕЛЕВ.

На марше — сельские спортсмены

Всесоюзный День физкультурника — это праздник сильных, здоровых, ловких. В колоннах многомиллионного отряда физкультурников, которые выйдут в этот день на беговые дорожки, зеленые поля стадионов, треки, почетное место займут сельские спортсмены. Не раз защищали они честь Родины на чемпионатах мира, Европы, на международных соревнованиях. Интересные факты: в сборной СССР по лыжам все гонщики выросли в деревнях, у велосипедистов — сельские ребята составляют половину команды, у борцов и штангистов — примерно столько же.

Есть на ярославской земле село Норское. Этот «лыжный родник» дал четверых олимпийцев: Ульяну Ермоленко, Михаила Галиева, Валерия Тараканова, Павла Колчина.

Хорошо знают любители хоккея сельского спортсмена Олега Александрова — члена сборной СССР. 14 лет держится рекорд СССР в беге на 400 метров, установленный Ардальоном Игнатьевым, воспитанником общества «Урожай». Пока никто не может улучшить его результат — 46,0 секунды. Бронзовый призер XVI олимпийских игр, неоднократный чемпион Европы и СССР сельский учитель Игнатьев вписал славные страницы в историю отечественной легкой атлетики.

Среди сельских спортсменов более двух тысяч мастеров спорта. Спортсмены сельских обществ «Урожай» (РСФСР), украинского «Колоса», казахстанского «Кайрата», литовского «Нямукаса», грузинского «Колмеурне», молдавского «Колхозника» и других добровольных обществ составляют 12-миллионную армию.

В этом году создан Центральный Совет сельских добровольных спортивных обществ, который будет координировать всю их работу.

По призыву студентов Московского института физкультуры в села на «третий семестр» отправились студенческие спортивные отряды. Они помогут провести спартакиады по пяти видам спорта, оборудовать в деревнях спортивные площадки, организовать спортивные агитколлективы.

Множатся колонны сельских физкультурников. И не раз еще увидим мы на беговых и водных дорожках, футбольных полях, баскетбольных и волейбольных площадках, тяжелоатлетических помостах новых чемпионов, призеров, рекордсменов — сильных и ловких молодых людей из наших деревень и сел.

В. ПИМЕНОВ,
корр. ТАСС.

НАДЕЖДЫ ОПРАВДАЛИ...

БУХАРЕСТ. Молодые советские волейболисты заняли первое место на закончившемся в городе Пьятра-Нямц турнире «Олимпийские надежды», в котором участвовали команды семи социалистических стран. Наша команда, проведшая турнир без поражений, выиграла решающую встречу у волейболистов Румынии со счетом 3:1.

(ТАСС).

Нижневартовская вечерняя сменная общеобразовательная средняя школа объявляет набор учащихся в 5—11 классы. Школа имеет утреннюю и вечернюю смены. Лица, старше 20 лет, принимаются в 5, 6, 7, 8 классы ускоренного обучения. Все учащиеся пользуются льготами.

Желающие учиться обязаны подать заявление с приложением путевки (направления), справки с места работы и документа об образовании. Прием документов с 6 до 8 часов вечера ежедневно в здании ШРМ на 5 квартале.

Начало занятий 1 сентября 1969 года.

ДИРЕКЦИЯ.

Показывает НИЖНЕВАРТОВСКАЯ телестудия

СУББОТА, 9 АВГУСТА

20.00 Мультфильм «Бумажная баллада».

20.10 Передача «Круглый стол комсомольского работника».

20.30 Документальный фильм «Я — Казахстан».

21.05 Художественный фильм «Веселые ребята».

ВОСКРЕСЕНЬЕ, 10 АВГУСТА

12.00 Музыкальный фильм для детей «Я хороший ученик».

20.00 Фильм для детей «Гордая принцесса».

20.10 Передача «Сегодня — День строителя».

20.45 Художественный фильм «Близнецы».

Нижневартовская типография управления по печати Тюменского облисполкома Заказ 619.

Навстречу 100-летию со дня рождения В. И. Ленина

Пролетарии всех стран, соединяйтесь!

ЛЕНИНСКОЕ ЗНАМЯ

ОРГАН НИЖНЕВАРТОВСКОГО РАЙОННОГО КОМИТЕТА КПСС И РАЙОННОГО СОВЕТА ДЕПУТАТОВ ТРУДЯЩИХСЯ ТЮМЕНСКОЙ ОБЛАСТИ

№ 97 (2611) Год издания 27-й | ВТОРНИК, 12 АВГУСТА 1969 ГОДА | Цена 2 коп.

МАТЕРИАЛЫ СЕГОДНЯШНЕГО НОМЕРА НАШЕЙ ГАЗЕТЫ БУДУТ ЧИТАТЬ ЖИТЕЛИ ВСЕГО ХАНТЫ-МАНСИЙСКОГО НАЦИОНАЛЬНОГО ОКРУГА. ОКРУЖНАЯ ГАЗЕТА «ЛЕНИНСКАЯ ПРАВДА» ПУБЛИКУЕТ ИХ НА СВОИХ СТРАНИЦАХ — ТРУДОВОЙ РАПОРТ О ТОМ, КАК КОЛЛЕКТИВЫ ПРЕДПРИЯТИЙ НИЖНЕВАРТОВСКОГО РАЙОНА НЕСУТ ЛЕНИНСКУЮ ТРУДОВУЮ ВАХТУ.

НОМЕР ГАЗЕТЫ ПОДГОТОВЛЕН НАШЕЙ РЕДАКЦИЕЙ СОВМЕСТНО С РЕДАКЦИЕЙ ОКРУЖНОЙ ГАЗЕТЫ **«ЛЕНИНСКАЯ ПРАВДА»**.

ПРЕОБРАЖЕННЫЙ КРАЙ



А. И. ИСЫПОВ, секретарь Нижневартовского райкома КПСС

Некогда отсталый край Среднего Приобья и реки Вах входил в состав Югорской земли. Поголовно неграмотные, лишенные элементарных прав, ханты и ненцы находились под двойным гнетом: местного кулачества, шаманов и русских купцов и царских чиновников. Только Октябрьская революция возродила к жизни коренных жителей этого края, сделала их равными среди всех братских народов Советского Союза.

Благодаря заботе партии и советского правительства экономически и культурно отсталый Север сейчас бурно развивается с открытием Самотлорского нефтяного месторождения, ставшего самым крупным в нашей стране, район наш превращается в один из ведущих в Западной Сибири.

В конце 1960 года на берегу Оби у поселка Мега началось бурение. 21 марта 1961 года вошло в историю. Из первой скважины ударил нефтяной фонтан с дебитом в 300 тонн. Сейчас дебит самотлорских скважин в несколько раз больше. Но тот первый положил революционизирующее начало на нашей мегионской земле.

До разработки нефти в районе развивалась лишь рыбная промышленность, пушной промысел, был рыбозавод, маслозавод и несколько колхозов. В районе проживало 6 800 человек. Годовой объем выпуска продукции не превышал и полутора миллионов рублей. За пять лет население увеличилось в четыре, а производство промышленной продукции возросло в 34 раза.

Встав на ленинскую трудовую вахту, труженики района определили себе высокие рубежи: к 22 апреля 1970 года выполнить пятилетний план по приросту запасов нефти, завершить разведку южной части Самотлорского месторождения, к 1 декабря 1970 года выполнить пятилетний план по добыче нефти и дать сверх плана 400 тысяч тонн, внести в фонд Владимира Ильича пять миллионов рублей сверхплановой прибыли.

Обязательство принято. А как оно выполняется?

Скажем прямо: нижневартовцы слову верны. Выпуск промышленной продукции за три года увеличился в шесть раз. Среднегодовые темпы промышленного прироста почти удвоились. Промышленными предприятиями досрочно выполнен план прошлого года по реализации продукции. Стране было дано 2,5 миллиона тонн нефти. Соревнуясь за добычу двадцатимиллионной тонны по области, мы уже отправили 1 миллион 300 тысяч тонн нефти. К концу этого года цифра добычи по району будет доведена до трех миллионов тонн. Перевыполнен план разведочного и эксплуатационного бурения.

В авангарде соревнования идет прославленный коллектив Мегионской нефтеразведочной экспедиции, во главе которой стоит С. Л. Каталкин. Успешно справляется со своим заданием Мегионская контора бурения, возглавляет которую В. И. Хлюпин. В социалистическом соревновании в честь ленинского юбилея задают тон коллективы НПУ «Мегионнефть», СМУ-5. СУ-909, автобазы 95, руководят которыми соответственно т.т. Р. И. Кузоваткин, М. Н. Палкин, Ю. Г. Шереметьев, Л. С. Сивак.

Образцом творческого отношения к труду, умелой организации производства у нас являются: А. И. Суздальцев — оператор по добыче нефти, вышкомонтажник З. Х. Батретдинов, слесарь по ремонту трубопроводов В. Д. Сушкин, бурильщик С. И. Феоктистов, плотник И. Я. Зыков, рыбак Больше-Тарховского участка гослова И. А. Кудин и многие другие.

Народ по праву может гордиться бригадами буровых мастеров-первооткрывателей Г. И. Норкина и С. А. Повха, комсомольско-молодежной бригадой шоферов тов. Боздунова из 95 автобазы, бригадой коммунистического труда имени 50-летия Советской власти во главе с коммунистом Городажевым, звеном рыбаков Нижневартовского коопзверопромхоза из Большого Ларьяка, возглавляемым ханты Виктором Никифоровичем Сигильетовым, которое за семь месяцев завершило годовой план добычи рыбы.

Увеличение численности населения района предъявляет повышенные требования и по обеспечению его продуктами питания. Наряду с развитием рыбной промышленности, нам предстоит создать мощную сельскохозяйственную базу. В 1969 году валовой надой молока составит более 2 000 тонн, сдано в эксплуатацию 8 секций теплиц, будет построен птичник на 20 тысяч кур-несушек, что позволит в 1970 году получить 2 миллиона штук яиц, сдано 2 коровника на 400 голов, освоено производство овощей под пленкой. Уже продано населению 6 тонн огурцов и 2 тонны зеленого лука. Но это лишь первые шаги по созданию сельскохозяйственной базы для нефтяников.

С ростом экономики такими же быстрыми темпами растет и культура в районе. Теперь уже не новость встретить среди учителей, врачей и средних медицинских работников хантов. Улучшается культурно-бытовое обслуживание трудящихся района. Строятся новые и благоустраиваются такие национальные поселки, как Корлики, Охтеурье, Чехломей, Сосновый Бор, Большой Ларьяк, Пуг-Юг и другие, над которыми шефствуют коллективы промышленных предприятий.

Впереди нас ждет большое будущее. В 1970 году намечается довести добычу нефти до 12 миллионов тонн, а для этого необходимо пробурить 700 тысяч метров скважин, в том числе 260 скважин нефтяных и нагнетательных, построить более 100 километров внутрипромысловых нефтепроводов, 10 групповых установок, центральный товарный парк, 50 километров водоводов и 3 кустовых насосных станции.

Коммунисты, трудящиеся района хорошо понимают важность и ответственность задач экономического развития нефтяного района. Мы уверены, что сложившиеся кадры производственных коллективов способны решать поставленные перед ними задачи. И нет сомнения, что социалистические обязательства, принятые в честь 100-летия со дня рождения В. И. Ленина по досрочному завершению пятилетки, будут успешно выполнены.

Знаменитый буровой мастер Григорий Иванович Норкин сразу обратил внимание на молодого сообразительного парня, пришедшего в бригаду. Звали его Фаат, фамилия — Хафизов.

Приняли его бурраобочим. Не вскоре мастер послал Фаата на учебу, и вот Фаат вернулся в бригаду уже помбуром. А через несколько лет он возглавил вахту, которая считалась лучшей в коллективе.

Около двух десятков лет трудились вместе Григорий Иванович и его воспитанник. Сейчас Хафизова самого зовут уже по имени-отчеству — Фаат Закиевич, он стал лучшим мастером в Мегионской экспедиции.

Комсомольско-молодежная бригада, возглавляемая им, заняла первое место среди буровиков-нефтеразведчиков по итогам работы за семь месяцев. В этом, конечно, большая заслуга Фаата Закиевича, продолжающего традиции своего учителя.

На снимке: Ф. З. ХАФИЗОВ.

Фото А. НОВОСЕЛОВА.

Достойный вклад

Около трех тысяч центнеров молока продали нефтяникам, геологам, строителям животноводы совхоза «Мегионский».

Сейчас они готовятся к очень ответственному делу — сенозаготовкам. Приведены в «боевую готовность» комбайн, восемь тракторных сенокосилок, на подходе еще четыре.

Уже созданы две бригады, возглавлять которые будут Юрий Николаевич Герасимов и Валерий Константинович Свиридов. Несмотря на то, что в этом году плохой урожай трав, работники совхоза намерены накосить не менее 2 тысяч тонн сена.

«Полностью обеспечить скот кормами в зимний период!» — под таким девизом трудится коллектив совхоза. И это — достойный вклад в подарок столетнему юбилею Ильича.

Л. ЛОМАКОВ, заместитель директора.

М. ПОЛИЩУК, экономист совхоза.

На Ленинской трудовой вахте

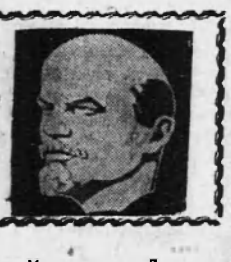

На повестке — качество

В клубе «Строитель» города Сургута 8 и 9 августа проходила производственно-техническая конференция по улучшению качества работ на стройках «Главтюменьнефтегазстроя».

Конференция заслушала доклад главного инженера «Главтюменьнефтегазстроя» Ю. П. Баталина «О состоянии качества строительства и задачах хозяйственных и общественных организаций «Главтюменьнефтегазстроя» по его улучшению».

Затем были заслушаны содоклады: главного инженера треста «Сургутгазстрой» И. Н. Егорова; управляющего трестом «Шаимгазстрой» К. Г. Садыкова; главного инженера треста «Севергазстрой» А. А. Мондриченко; главного инженера СУ-24 А. К. Васильева. Содокладчики рассказали о том, как на предприятиях главка ведется работа по повышению качества работ на строительстве жилья, объектов, соцкультбыта, дорог, инженерных коммуникаций и объектов стройиндустрии.

В прениях по докладу и содокладам от строителей Нижневартовска выступили: бригадир СУ-13 Владимир Иванович Крыштелев который поделился опытом работы по сооружению ЛЭП-35 от энергопоезда до КНС-2, рассказал, как бригада осваивает выпуск газобетона — необходимого утеплителя и заполнителя на строительстве объектов жилья и соцкультбыта.

Илья Максимович Лазуткин бригадир монтажников, монтирующих первый в Нижневартовске крупнопанельный дом, рассказал о работе бригады и о том, что первый опыт показывает, что и здесь на Севере, можно вести монтаж домов гораздо быстрее при хорошем обеспечении бригады всем необходимым.

Конференция приняла решение в котором особое внимание обращается на усиление требовательности к бригадам, их руководителям со стороны начальников участков, производственных отделов по повышению качества строительства. Решение призывает всех строителей бороться за честь своего предприятия, не допуская в своей деятельности небрежного отношения к выполняемым работам.

Труженики района

Первая на электроприводе

Репортаж



— Что я могу сказать об этой буровой? — переспрашивает он. — Я уже семнадцать лет работаю электромонтером. Приехал с Кубани. Дело приходилось иметь с другими типами буровых, а вот БРЭ-80 вижу и надежнее, и проще, и экономичнее. Были простои, но не по нашей вине: электроэнергию не подавали. А у нас все без сучка без задоринки.

Мнение одного. Оно, пожалуй, может и расходиться с оценкой коллектива. А ведь общий настрой — половина успеха.

В. П. Васильев, бурильщик. То и дело прерывая разговор — работа есть работа! — объясняет:

— Наша вахта забурилась первой 27 числа. Собрали компановки и начали. 18-го следующего месяца должны сдать скважину. Механизмы работают как часы. Чем отличается работа на буровой на электроприводе? Первое, меньше шуму и копоти. Это можно сразу заметить. А во-вторых, коли начали без срывов, то и на дальнейшее уверенность в надежной работе установки.

Н. А. Киреев, помощник бурильщика:

— Мое впечатление о первых днях работы — меньше физической нагрузки. Электропривод позволил установить автоматический ключ бурения и пневмоклинья. Если раньше приходилось крепко попотеть, пока ручным ключом все установишь, то сейчас — пожалуйста, нажми лишь кнопку. И еще эстетика производства. Нет этого грохота дизелей, чада, потому и домой приезжаешь менее уставший.

Оглядев буровую снизу до самого верху, где трепещется флажок, добавляет:

— Полезная штучка эта буровая. Нужная нам.

Те же «комплименты» и у слесаря А. Г. Трифонова, вот уже два десятка лет проработавшего в бурении, и у Е. И. Базукина — верхового.

Забой в тот день уже превысил тысячу метров. Первая попытка — не «блин комом». И в этом заслуга всех, кто проектировал буровую, монтировал ее, сейчас ведет бурение.

В. ВОРОБЬЕВ.

Летим на винтокрылом «воздушном извозчике». Ожидание увидеть сверхестественное, неповторимое. Но, как-будто, все обычно. В иллюминаторе показался и вот растет на глазах А-образный силуэт буровой. Вертолет садится подле, забирает свободную вахту и взмывает в небо. Начало обычного трудового дня.

И первое, что почувствовал каждый, — приглушенный, спокойный гул из-под тента на буровой. Это неожиданно, потому что раньше даже на расстоянии грохот дизелей заглушал голоса. Отчаянно выбрасывали они через выхлопные трубы черные кольца отработанной солярки. А сейчас...

Замечаем, что от ярко пылающего факела дожимной насосной станции Самотлора через болото тянется линия электропередач. Все правильно, мы на скважине № 326, проходку которой ведет бригада Геннадия Михайловича Левина.

Что сказать об этой буровой? Она первая в районе бурится с помощью электроэнергии. Сама установка экспериментальная. Их всего лишь две в Союзе: одна в Нефтеюганске, другая на Самотлоре. Наша первой в стране проходит испытание, и поручено это важное дело лучшей бригаде Мегионской конторы бурения. Регалий более чем достаточно.

...Раньше была дизельная, сейчас — редукторный отсек. Хозяином здесь человек, профессия которого совсем недавно была мало уместна на работающей буровой. Александр Захарченко — электромонтер. Под его началом сердце буровой — синхронные электродвигатели, разные переключатели, регуляторы напряжения. Он стоит у пульта, и ему хорошо видно все его хозяйство.





На снимках: бурильщик **В. П. Васильев.** Его вахта первой начала бурить скважину № 326 на Самотлоре.

Для верхового **Е. И. Базукина** скважина на электроприводе — тоже новинка, принесшая изменения в его работе.

У пульта управления скважины — электромонтер **А. Д. Захарченко.** В его руках — сердце буровой — синхронные электродвигатели вместо обычных дизелей.

Фото А. НОВОСЕЛОВА.

Интервью

ВЫСОКАЯ

Успехи мегионских нефтеразведчиков общеизвестны. Это они десять лет назад открыли первое в Приобье Мегионское месторождение нефти. После этого мегионцы открыли еще семь месторождений, в числе которых и такой гигант, как Самотлорское, которое по своим запасам претендует занять первое место в стране.

НАШ КОРРЕСПОНДЕНТ ОБРАТИЛСЯ К ГЛАВНОМУ ГЕОЛОГУ МЕГИОНСКОЙ ЭКСПЕДИЦИИ *ГЕНРИХУ ПАВЛОВИЧУ ХУДОРОЖКОВУ* С ПРОСЬБОЙ РАССКАЗАТЬ, КАК РАЗВЕДЧИКИ НЕСУТ ЛЕНИНСКУЮ ТРУДОВУЮ ВАХТУ.

Наш коллектив к столетнему юбилею Ильича обязался открыть одно новое месторождение нефти, выполнить пятилетний план по приросту запасов нефти и защитить в Государственной комиссии разведанные запасы нефти южной части Самотлорского месторождения.

Пятилетний план прироста запасов экспедиция выполнила еще в 1968 году. 29 июля открыто новое Черногорское месторождение. Открыла его бригада бурового мастера Липковского. Это бывшая бригада Норкина, которая в экспедиции открыла все нефтяные месторождения, кроме Ватинского. Испытание скважин провела бригада А. Никанорова. Дебит ее на восемнадцатимиллиметровом штуцере 150 кубометров в сутки. Нефть этого месторождения, полученная из Верхне-Юрских отложений, высокого качества. Месторождение очень перспективное.

Чтобы защитить запасы южной части Самотлора, необходимо пробурить 40 скважин. Можно с уверенностью сказать, что коллектив справится и с этой большой ответственной и почетной задачей, так как осталось пробурить и испытать несколько скважин. Сейчас в ГКЗ послан отчет по предварительным запасам. Эксперты изучают его. Защита состоится в сентябре. А в апреле 1970 года будет окончательная защита запасов нефти по южной части Самотлора.

Основной объем разведочного бурения экспедиции приходится на Самотлор. В этом году из

Депутат. Ударник коммунистического труда

ТРУД ОБЫЧНЫЙ, НО НУЖНЫЙ

«СНЕСЕТ или не снесет?» Вертелся в голове назойливый вопрос, а руки Тамары привычно, равномерно, сильными рывками вырывали лопасти весел из воды и заносили далеко вперед к носу лодки. И снова рывок. «Снесет! Нет. Не снесет». И лодка толчками, преодолевая сильное течение, упорно приближалась к лихтеру с нефтеналивными баржами, стоявшими у нефтепровода.

Сказалась, видимо, тревожная, бессонная ночь. Ночью сильным ветром сорвало пустой резервуар с ГСМ и понесло по безбрежному морю разлива. По пути он порвал телефонную и электрическую линии, лишив причал электроэнергии и связи с промыслом. Ночь прошла в тревоге. А чуть свет—под залив подошел лихтер. Надо взять из баржи пробу оставшейся там нефти с водой и по удельному весу определить остаток, чтобы затем по анализу, после залива, определить количество отпущенной нефти.

«Ну вот и баржа». Мезенова сложила весла и, взяв отборник, с удовольствием вступила на твердую палубу. После взятия пробы предстоит снова бороться с бурным в этом месте течением реки. А затем, после налива очередной баржи, снова туда и обратно на этой лодке, единственном средстве связи промысла с судном.

— Да, весна была трудная, — вспоминает Тамара Николаевна, — особенно сильно мешал высокий весенний паводок.

Работы на причале было немало, закачивали в среднем две баржи в сутки. Многие скважины оказались затопленными, что усложняло работу оператора. Замерять забойное и пластовое давление, необходимое для изучения режима их работы, было невозможно. Но, несмотря на это, план семи месяцев мегионский промысел № 2 выполнил на 109,6 процента.

Мы сидим с Тамарой Николаевной в ее чистой уютной квартире. Здесь холодильник, телевизор, радиола, красивая мебель. Все это так просто и умело расставлено рукой хозяйки, что квартира не стала тесной, а наоборот, в комнатах просторно, много света и воздуха.

Я прошу Тамару Николаевну рассказать, как она трудится. Ведь она ударник коммунистического труда, а звание это обязывает трудиться, видимо, как-то особенно.

— Сейчас я веду учет добытой и закаченной в баржи и в нефтепровод нефти за сутки. Каждое утро в 6 часов собираю сводку. Составляю акт на закачку нефти в трубу, сверяю акт с причалом, заполняю сводный журнал, — рассказывает хозяйка.—Ошибки? Бывают. В прошлом году двухчасовое поступление нефти было всегда одинаковым, а тут, не предупредив меня, дали с центрального товарного парка намного больше нефти, а я посчитала как обычно. Но ошибку эту быстро обнаружили при сверке и поправили.

— Конечно, звание ударника накладывает большую ответственность, — продолжает Тамара Николаевна. — Но мне кажется, что у нас работа обычная и рассказывать-то нечего. Каждый день все одно и то же. Коллектив у нас хороший, дружный. Все болеют за план и стараются сделать как можно лучше. В этом году промысел впервые начал круглогодовую эксплуатацию. Надо готовиться к работе в зимних условиях. Здесь встретится немало трудностей, а опыта работы зимой пока нет. А ведь необходимо сделать обогрев всех задвижек, пожарных резервуаров, чтобы они не замерзли в суровые морозы. Готовимся плохо. Мешает вода. Пока составлены только мероприятия.

Тамара Николаевна Мезенова вот уже второй раз избирается депутатом областного Совета, где в бытовой комиссии ведет большую общественную работу. Недавно она проверила по поручению комиссии работу Мегионского комбината бытового обслуживания.

Свой многотрудный и ответственный труд оператора нефтепромысла она считает обычным. Но за этим обычным виден большой, ответственный и так нужный труд коллектива промысла, дающего стране сотни тысяч тонн мегионской нефти. А ведь труд коллектива складывается из труда таких тружеников, как Тамара Николаевна Мезенова — депутат, ударник коммунистического труда.

В. КОРИН.

на Ленинской вахте труда

ЭФФЕКТИВНОСТЬ

80 тысяч метров проходки 60 тысяч метров будет пробурено на Самотлорском месторождении. И несмотря на это, чтобы разведать полностью гигантское месторождение, нам потребуется еще не менее двух лет. Ни на восток, ни на запад, ни на север нет пока границ Самотлора. Две последние скважины определили лишь южную границу и то только по нижним нефтяным пластам.

Кроме Самотлорского месторождения, геофизиками выданы пятнадцать перспективных площадей, законченных детальной сейсморазведкой. Очень перспективное Варьеганское месторождение. На нем пробурено 4 скважины, которые наметили десять залежей нефти в отложениях Юры и Нижнего мела и одну газовую в Сеноманских отложениях. На Аганском месторождении открыта еще одна новая залежь в отложениях Нижнего Волонжина.

К западу от Варьеганского находится очень крупная и перспективная структура Вать-Еганская и в непосредственной близости от него Северо-Варьеганская, на которые будем выходить в 1970 году. Так что работы разведчикам непочатый край.

Сейчас все работы по доставке труб, цемента, глины, горючего и людей на буровые производится с помощью авиации. В экспедиции постоянно работают два МИ-6, В-8 и МИ-2. Это создает большие трудности и удорожает стоимость разведочных работ. Если на Ватинском и Покурском месторождениях одна скважина стоила 140—150 тысяч рублей, то на Самотлоре строительство скважины стало дороже еще на 100 тысяч

Однако и при этих затратах одна тонна разведанной нефти на Нижневартовском своде обходится дешевле, чем где бы то ни было в стране. Это объясняется многопластовостью и их высокой мощностью. На Самотлоре каждая скважина дает прирост запасов равный одному среднему по размерам месторождению в Европейской части. Поэтому нам непонятно поведение нефтяников, когда они приняли от нас на Самотлоре скважину № 12, но до сих пор не включили ее в эксплуатацию.

О РАБОЧЕЙ ЧЕСТИ



РАЗГОВОР о рабочей чести, о чести строителя, нужно начать с рассказа о людях. Бригада наша первой в районе завоевала право называться коллективом коммунистического труда. Это было еще в 1966 году, когда поселок только начинал расти среди тайги и болот, когда сами строители жили в промерзших, неуютных балках. Но первые же дела показали, что они приехали не просто работать, а работать и жить по-коммунистически, невзирая ни на что.

Прошло уже четыре года, состав бригады значительно обновился. Но вот этот первоначальный запал, стремление делать лучше, живы в коллективе. Нас тринадцать плотников. Пожалуй, можно сбиться со счета, если вспоминать все дома, которые мы возводили. У каждого здания своя судьба, которую мы определяем.

Мы—это Николай Ефимович Журавлев, бывший кузнец, а сейчас плотник четвертого разряда, Иван Яковлевич Паршков, Василий Матвеевич Карзамуев, Михаил Дмитриевич Семчук и другие. Я не зря указал, что Журавлев бывший кузнец. У большинства в бригаде когда-то были другие профессии: шофер, фрезеровщик, кочегар и т. д. Но когда людям сказали, что необходимее строить дома, они пошли плотниками.

Вот с этого, я думаю, и начинались истоки рабочей чести, когда в ущерб личным интересам, личной заинтересованности выбирают общее. Николай Ефимович Журавлев был отличным кузнецом, сейчас — первоклассный плотник.

Звание рабочего определяется не только его производственной деятельностью, но и потому, как он относится к своему труду, как понимает значимость его. Раньше, иногда, бывало и так. Один прилаживает брус, измеряет его, чертит а второй стоит и смотрит. Кажется, и немного это — 1—2 минуты простоя, а бригада уже что-то да потеряла. Беда еще не в том, что человек что-то не сделал, но главное — один работал, а второй спокойно наблюдал. Настоящий рабочий не даст себе ни минуты передышки, даже и закончив дело, если его товарищи еще трудятся. На то ведь и есть бригада, наша, можно сказать, рабочая семья.

У нас негласный лозунг: «Справился с заданием, помоги другому!». Не писали мы его на красных лозунгах, не добивались его принятия на собрании. Он живет в коллективизме нашей работы.

Можно говорить о чести строителя, опираясь на наши дела. С начала года мы сдали три объекта: 2 жилых восьмиквартирных дома и, самое ответственное, клуб на 100 мест в подшефном национальном поселке Корликах. Опыт у бригады есть: когда-то в Нижневартовске строили клуб «Нефтяник», и все же волнений было немало. Там мы были не только плотниками, но и шефами, а это прибавляло стремление сделать быстрее, лучше, надежнее. Не нам судить, как вышло на самом деле, но каждый работал с душой, каждый старался не запятнать чести бригады.

Там, в Корликах, мне вспомнился другой эпизод из жизни коллектива. Летом 1967 года, когда нас поставили на строительство клуба «Нефтяник», вышла заминка со стройматериалами. Подчистили все причалы, склады, «назанимались» у соседей, и все равно бригада наполовину простаивала. И заработок, естественно, стал ниже. Тогда часть рабочих перешла в другую организацию. Но костяк бригады остался, готов к любым испытаниям. Если сейчас будет подобная ситуация, это к примеру, потому что материалами нас снабжают регулярно, то едва ли кто переметнется к другим.

Мы стали строителями, когда это стало нужным для поселка. Мы стремимся как можно полнее использовать рабочее время, дух настоящего коллективизма жив в бригаде. Это, думаю, и есть рабочая честь.

В. ГОРОДАЖЕВ,
бригадир плотников СМУ-5.

На снимке: В. ГОРОДАЖЕВ.
Фото А. НОВОСЕЛОВА.

У НАС НА БУРОВОЙ

ПОСЛЕ ТОГО, как в 1962 году наша буровая бригада в полном составе переехала из Шаима в Мегион, в ее рядах произошли большие изменения. Это и понятно, кто-то по разным причинам уехал с севера, часть ушла в ряды Советской Армии, а многие, получив опыт, ушли на руководящую работу. Так, бывшие бурильщики братья Никоновы сейчас работают — Александр Андреевич мастером по испытанию скважин в экспедиции, а Борис Андреевич инженером по технике безопасности в Шаиме. В. И. Сапожников стал начальником Кондинской экспедиции.

Но, несмотря на эту неизбежную текучесть, костяк бригады сохраняется, как и установившиеся традиции. А традиции наши просты и незыблемы. Это — делать все, что положено по должности, так чтобы совесть твоя была спокойна за сделанное, ведь переделывать или доделывать за тебя некому. Каждый выполняет строго определенное задание.

Это помогает и в целом бригаде работать ритмично, без аварий, и выполнять не только плановые задания, но и взятые обязательства.

Прошлый год мы закончили неплохо, пробурив 14 290 метров глубоких разведочных скважин. В этом году бригада ведет разведку Самотлорского месторождения и уже подходим к прошлогоднему рубежу. За пять месяцев мы пробурили пять скважин. Только что закончили бурением скважину № 46. Сейчас готовимся перейти на тридцать пятую «бис», которая будет наклонной и находится рядом с пробуренной нами скважиной № 35. Последние три скважины 27, 35 и 46 построены бригадой с ускорением и оценкой «отлично». В этом году мы обязались пробурить 17 500 метров. Чтобы выполнить это обязательство, нам необходимо пробурить еще три скважины. За пять месяцев мы это, конечно, сделаем.

Опыт и расчеты показывают, что можно добиваться и более высокой проходки. Но пять бригад, работающих в экспедиции, это кроме вышкомонтажников и испытателей, невозможно обеспечить всем необходимым, так как имеющиеся вертолеты не успевают обеспечивать большой объем работ. Вот и получается: летом вода и болота, а зимой морозы сдерживают темпы бурения.

Но, несмотря ни на что, мы ведем постоянный поиск новых месторождений нефти и разведку уже открытых. Помогает в этом большой опыт работы таких членов бригады, как вахты машинистов Михаила Петровича Павлюченко, Владимира Васильевича Бичевина и Ивана Иосифовича Черкашина. Выделяются своей хорошей работой помбуры Валерий Иванович Младенов и выпускник Тюменского училища Александр Хондрик. Бесперебойную работу буровой обеспечивает и богатый опыт дизелистов Николая Ивановича Коноваленка и Владимира Герасимовича Масленникова.

Мне, как члену ЦК профсоюза рабочих геологоразведочных работ приходится иногда бывать в других бригадах экспедиции. И становится приятно, когда видишь, что все наши буровые бригады ведут поиск с большим искусством и целеустремленностью, а это залог успеха. Как и у нас, на буровой, все уверенно выполняют свои обязательства.

С. МАЛЫГИН,
буровой мастер Мегионской НРЗ.

СТУПЕНИ РОСТА

Октябрьский вечер. Тучи откатились к северу. Мокрый асфальт блестит, как слюда. Отражения ярких ламп зябко вздрагивают в лужах. В гостинице шумно. В одной из комнат беседуют, как старые знакомые, два случайно встретившихся человека. Светлоглазый, стройный парнишка, застенчиво улыбаясь, рассказывает: «Демобилизовался. Побыл у матери. Получил письмо от товарища по службе. Пишет: приезжай в Мегион, не пожалеешь. Взял чемодан, и застучали по рельсам колеса. Вот теперь здесь. Надо как-то добраться до Мегиона».

Аркадий замолчал. Заговорил Латыпов: «Я работаю начальником геофизической партии. Нам нужны люди. Поедем-ка, Аркадий, к нам. Работа интересная». Аркадий удивленно пожал плечами:

—Но я же плотник.

— Не беда. Будешь геофизиком.

В октябре 1965 года Шубарин Аркадий Александрович был зачислен плотником в партию геофизиков. На способного парня сразу обратили внимание. Через 2,5 месяца Аркадий назначается техником-оператором. Первые самостоятельные шаги. Было трудно. За плечами только семилетка. Надо учиться. Уставший, приезжал со скважины, садился за учебники восьмого класса. Работа, школа, сон. Свободного времени — в обрез. Дни летели быстро, как страницы приключенческого романа.

Весенняя Обь разламывает льды. Белые баржи, грузные как гуси тяжело плывут вверх по течению. Внутри мегионская нефть. И снова осень, как рыжая морда тигра скалится белыми клыками берез.

Снова учебники. Наконец, окончена средняя вечерняя школа, но Аркадий и не думает останавливаться. Успешно сданы экзамены в Тюменский индустриальный институт. Новое назначение. Теперь он не только инженер-оператор, но и ...жених. Свадьба. Новая семья обживает квартиру в недавно построенном доме.

Аркадия Александровича я застал в конторе геофизиков. Обеденный перерыв. Он играет в бильярд. Сидя в стороне, за игрой наблюдает студент-практикант Ваня Звягинцев. Он мой знакомый. Пожимаем друг другу руки. Ваня проходит практику, где работает Шубарин.

— Ну и как? — я киваю головой в сторону Шубарина, который прищурившись, целится в шар.

Ваня вскидывает большой палец:

— Человечище. Окончу техникум, обязательно приеду сюда работать.

После игры я подхожу к Аркадию Александровичу. Прогуливаясь, разговариваем. Работы много. Сейчас временно исполняет обязанности начальника партии. В этом году присвоили звание «Ударник коммунистического труда». Неожиданно для себя я задаю вопрос:

— У вас есть дети?

Аркадий, улыбнувшись, ответил:

— Нет, но ждем.

— Поздравляю!

Мы засмеялись и зашагали в столовую.

Т. ЦЕПЕЛЕВ.



Сбор огурцов в теплицах совхоза «Нижневартовский».

С нее берут пример

Женщину средних лет, в белом халате, с открытым русским лицом, Александру Павловну Ермакову всегда можно встретить в цехе обработки нашего рыбозавода. Восемнадцать лет назад пришла она к нам разнорабочей. Исправно выполняла любую работу. Но по душе ей пришелся труд обработчицы. Всем сердцем прикипела она к любимому делу, и сейчас добрая слава о ней идет далеко за пределы нашего предприятия.

Не так давно построен у нас цех горячего копчения рыбы, и Александра Павловна возглавляет там коллектив, являя собой образец трудолюбия и мастерства обработки этого вида продукции.

По итогам работы за первое полугодие текущего года коллективу обработки Нижневартовского участка заводским комитетом профсоюза и администрацией завода присуждено переходящее Красное знамя рыбозавода с вручением денежной премии. Без преувеличения можно сказать, что для достижения этой награды немало вложила усилий Александра Павловна. Самое замечательное качество ее состоит в том, что она умеет поднять людей на ударный труд. Всегда находит правильную тропинку к сердцам людей, и они идут за этим умелым организатором.

В цехе вместе с Александрой Павловной работают на копчении рыбы К. С. Козьма, Елена Зыкова, Ольга Тарчовых. И все они, переняв опыт ветерана, сами стали отличными коптильщицами, выполняют нормы выработки при высоком качестве продукции. Их девиз: чтоб богаче был стол трудящихся.

В настоящее время обработчицы завода перерабатывают океаническую рыбу. Освоил копчение этой рыбы и коллектив Александры Павловны.

За восемнадцать лет своего труда Александра Павловна Ермакова получила десятки Почетных грамот, много благодарностей. Имя ее 15 августа 1967 года занесено в Книгу Почета рыбозавода. По ней равняются, с нее берут пример.

А. ДУДИН,
технолог Нижневартовского рыбозавода.

ВОСПИТЫВАТЬ НА РЕВОЛЮЦИОННЫХ ТРАДИЦИЯХ

Решения XXIII съезда КПСС поставили перед советской школой, учителями почетную задачу: усилить работу по воспитанию нового человека — человека коммунистического общества.

Более полувека отделяет нас от событий, потрясших весь мир — свержения в России власти капитала и установления диктатуры пролетариата. Штурм Зимнего, борьба с внешней и внутренней контрреволюцией, борьба с голодом и разрухой, трудности в восстановлении народного хозяйства, героический труд советского народа в построении коммунизма — все это этапы славного пути советского народа.

Весь мир удивлен мужеством советских людей в годы Великой Отечественной войны. Об этом дети читают книги, смотрят кино и телепередачи.

Педагогический коллектив Нижневартовской восьмилетней школы и пионерская организация с первых дней работы и учебы подумали над тем, чтобы эти события, полные революционной романтики, не были для молодежи просто историей; чтобы подвиги их отцов стали примером для учащихся, наполнили их сердца гордостью за своих отцов, свой народ; чтобы наши воспитанники были не только достойны своих отцов, но шли дальше к полной и окончательной победе коммунизма.

В основу всей работы было положено воспитание учащихся на героических примерах советского народа. С этой целью проводятся встречи с участниками Великой Отечественной войны и участниками Октябрьской революции. Особенно волнующая встреча была со свидетелем блокады Ленинграда, подполковником Советской Армии К. И. Сидоровым. Один ученик сказал: «Особенно большое впечатление на меня произвел рассказ подполковника о том, как дети города Ленинграда мужественно вели борьбу с врагом. Надолго останется в памяти его рассказ».

В школе интересно проходят сборы по темам: «Никто не забыт и ничто не забыто», «Памяти павших, будьте достойны!», «Красная гвоздика» и другие. На сборы приглашались участники событий, которые оставляли в сердцах ребят чувство гордости за свой народ.

Учащиеся читают много книг о Великой Отечественной войне. Оля Савиных, прочитав книгу «Тревожная молодость», заявила: «Эта книга учит меня мужеству, стойкости, беспримерной любви к своему народу, ненависти к врагам Родины. Мне сегодня хочется быть похожей на комсомольцев, которые отдали свою жизнь за Родину».

В школе оформлен зал боевой и трудовой славы. Здесь помещены стенды: «Их воспитал комсомол», «Ленинград—колыбель революции», «Герои-пионеры», «Герои гражданской войны», «Герои Великой Отечественной войны». Ученики-экскурсоводы провели более 20 бесед у этих стендов. Готовим к оформлению стенды: «Участники Отечественной и гражданской войн нашего поселка».

Красочно оформлены стенды «Герои космоса», «Сибирский город строится». Здесь же помещена наша школьная доска почета «Лучшие из лучших», где помещены портреты 20 лучших учащихся школы. Приступили к оформлению Ленинской комнаты, которая будет открыта к 100-летию со дня рождения В. И. Ленина.

Все эти встречи, беседы оказывают огромное эмоциональное воздействие на ребят, на их души и сердца. Они воспитывают у детей гордость за нашу Коммунистическую партию и Родину, любовь и уважение к Вооруженным Силам, советскому человеку.

Многое делается и для воспитания учащихся на трудовых традициях. В школе интересно проводятся встречи с передовиками производства, пионерские сборы на тему: «Трудом славен человек», экскурсии на буровые и Самотлор, на стройки района. И везде дети видят вдохновенный труд своих отцов. Оформляется стенд «Лучшие люди нашего поселка».

В конце учебного года из учащихся 7—8 классов организована бригада в количестве 20 человек, которая работала летом в СУ-13 по благоустройству. О работе ребят получены хорошие отзывы.

Интересно проходят вечера отдыха учащихся с приглашением молодежи и передовиков, на которых участники делятся своими успехами в работе и учебе. Комсомольцы СМУ-5 взяли шефство над классами школы, являются вожатыми пионерских отрядов.

На уроках, на экскурсиях, в беседах и встречах, на боевых и трудовых традициях нашего народа мы воспитываем у учащихся высокую идейную убежденность и преданность делу партии, любовь к социалистической Родине, готовность ее защищать.

О. ЗАСПА,
директор восьмилетней школы.



Хантыйский национальный танец исполняют самодеятельные артисты Охтеурского клуба Галя Градкова, Маргарита Хиртухеева, Тамара Моноенко и Мария Сигильетова.

Фото А. НОВОСЕЛОВА.

Труд отважных и мужественных

Рыбная промышленность района пережила два тяжелых года, когда из-за мелководья нерест рыбы на заливных сорах фактически не производился, и это, естественно, сократило добычу. И все же, несмотря на трудности, мужественные и отважные люди-рыбаки нашего района немало приложили усилий, чтобы постичь тайны промысла в глубинных водоемах кондинскими котцами и другими орудиями лова. План первого полугодия четвертого года пятилетки выполнен на 112,6 процента.

Хороших результатов добился звеньевой бригады гослова Александр Федорович Макаров. Семимесячное задание он выполнил с честью. Отлично трудятся в нынешнюю путину гословцы Н. П. Батурин, Т. Я. Панкин, М. А. Петлин. По Больше-Тарховскому рыбоучастку победителями в соревновании идут Л. С. Сигильетов, Д. Б. Манджиев, Г. Ф. Шехирев.

В Нижневартовском ПОХе на 115 процентов выполнили задание семи месяцев Антон и Владимир Кыкины, Виктор и Прохор Сигильетовы, Николай Чумин.

В третьем квартале, фактически решающем годовую программу по вылову рыбы, нам предстоит добыть почти три тысячи центнеров. А чтобы решить эту задачу, необходимо выставить на промысел 150 рыбаков.

Наряду с закидными неводами и ставными сетями мы нынче доводим число стерляжьих морд до 1 200 штук. Это, несомненно, позволит нам увеличить вылов такой деликатесной рыбы, как стерлядь. Эта высокоценная рыба дает заводу за каждый центнер до 50 рублей прибыли. Полным ходом идет загораживание речек котцовыми заборами и сором завесками.

Неплохих результатов в наших условиях при малых затратах дает промысел налима в четвертом квартале. Нынче мы намерены выставить на эту рыбу до двадцати тысяч крючков.

Пример умелой организации добычи рыбы в эту путину показывают промысловики Нижневартовского коопзверопромхоза, которые в счет второго полугодия уже выловили и сдали государству 450 центнеров рыбы. А рыболовецкое звено Виктора Сигильетова из Большого Ларьяка уже выполнило свое годовое социалистическое обязательство, дав на стол труженикам района 7 500 килограммов сибирской рыбы.

Промысловики района отчетливо сознают сложность и ответственность стоящих перед ними задач. Они полны решимости преодолеть трудности и выполнить государственный план и социалистические обязательства по вылову рыбы.

В. СЛОБОДСКОВ.
старший инженер добычи рыбы Нижневартовского рыбозавода.

Работники культуры — юбилею

К 100-летию со дня рождения В. И. Ленина клуб «Юбилейный» постройкома СУ-13 треста «Мегионгазстрой» разработал план Ленинианы. На первом этапе его мы организовали цикл ленинских чтений по изучению биографии В. И. Ленина. Лекции читали преподаватели восьмилетней школы Т. М. Бычкова, Г. Л. Арнопольская, Э. В. Хорошайло, Г. Г. Кирпичева и В. Г. Поляков.

Открылся народный университет марксизма-ленинизма по изучению истории КПСС. Лекции сопровождаются показом кинофильмов, такими как «Юность Максима», «Записки Ленина», «Ленин в Польше», «Шестое июля» и другие. К чтению лекций привлечены члены общества «Знание», лучшие лекторы района.

По военно-патриотическому воспитанию молодежи в июне прошлого года открыт клуб «Молодой патриот», членами которого являются юноши, будущие воины. В нем проводили встречи с участниками гражданской войны, организаторами Советской власти в нашем крае, первыми комсомольцами, ветеранами военной службы, энтузиастами первых пятилеток.

Работает постоянно действующий Ленинский агитпункт. Вся работа в нем связана с юбилеем основателя Коммунистической партии страны. С лекциями и беседами в агитпункте выступают работники райкома КПСС и парткома треста «Мегионгазстрой». Проведен цикл лекций о международном положении. По плану работы агитпункта намечено выступление лучших производственников с рапортами «Товарищ Ленин, я Вам докладываю!». Готовится тематический вечер «Горжусь своей профессией», где молодые строители встретятся с лучшими по профессии — ветеранами строительства.

Большое внимание клуб уделяет наглядной агитации, которая постоянно обновляется. При клубе оборудована Ленинская комната. Здесь стенды и сочинения Владимира Ильича. Действует штаб детского сектора клуба. Пионеры и школьники слушают здесь рассказы о вожде, просматривают диафильмы о его жизни и деятельности.

С юными посетителями кинотеатра «Ленинец» проводятся утренники, беседы, встречи с интересными людьми. Так, например, у ребят побывали тюменские писатели Е. Г. Ананьев и В. Н. Николаев. Дети прослушали рассказ о нефтяных богатствах нашего края.

При клубе работали кружки для детей: танцевальный, изостудия «Умелые руки». Второй год работает драмкружок для взрослых организован эстрадный ансамбль.

В спортзале клуба работают спортивные секции: волейбольная баскетбольная, акробатическая классической борьбы, бокса, тяжелой атлетики. Спортивной работой в секциях охвачено свыше 150 человек.

В проведении политмассовой и культурно-просветительной работы в клубе активное участие принимает местная интеллигенция.

Н. НЕЛИДОВ,
директор клуба «Юбилейный».



Хор Охтеурского клуба на районном смотре художественной самодеятельности.

Редактор В. КОРЧЕМКИН.

Нижневартовская вечерняя сменная общеобразовательная средняя школа объявляет набор учащихся в 5—11 классы. Школа имеет утреннюю и вечернюю смены. Лица, старше 20 лет, принимаются в 5, 6, 7, 8 классы ускоренного обучения. Все учащиеся пользуются льготами.

Желающие учиться обязаны подать заявление с приложением путевки (направления), справки с места работы и документа об образовании. Прием документов с 6 до 8 часов вечера ежедневно в здании ШРМ на 5 квартале.

Начало занятий 1 сентября 1969 года.

ДИРЕКЦИЯ.

Международная журналистская

Нижневартовская первичная организация Союза журналистов СССР получила билеты Международной вещевой лотереи солидарности журналистов, розыгрыш которой будет проведен 18 декабря 1969 года в г. Праге. Стоимость лотерейного билета 30 копеек.

Среди выигрышей — автомобили разных марок — «Волга» «Москвич-412», «Запорожец», «Шкода», холодильники, стиральные машины, мопеды, радиоприемники, фотоаппараты, путевки на отдых в Варну (Болгария), озеро Балатон (Венгрия) и т. д.

Спешите приобрести билеты Международной лотереи журналистов. Билеты продаются в редакции районной газеты «Ленинское знамя».

ТЕЛЕВИДЕНИЕ

ВТОРНИК, 12 АВГУСТА

20.00 Фильм для детей «Принцесса нота».
20.15 Новости.
20.25 Фильм «Театральные вариации».
20.55 «Я — Казахстан».
21.15 Художественный фильм «По тонкому льду» I серия.

СРЕДА, 13 АВГУСТА

20.00 Фильм для детей «Обезьяны в ужасе».
20.10 Новости.
20.20 «Я — Казахстан».
21.10 Музыкальный фильм «Унисон балалаек».
21.20 Художественный фильм «По тонкому льду» II-я серия.

Нижневартовская типография управления по печати Тюменского облисполкома

Заказ 620.

Пролетарии всех стран, соединяйтесь!

ЛЕНИНСКОЕ ЗНАМЯ

ОРГАН НИЖНЕВАРТОВСКОГО РАЙОННОГО КОМИТЕТА КПСС И РАЙОННОГО СОВЕТА ДЕПУТАТОВ ТРУДЯЩИХСЯ ТЮМЕНСКОЙ ОБЛАСТИ

№ 98 (2612) Год издания 27 й | ЧЕТВЕРГ. 14 АВГУСТА 1969 ГОДА | Цена 2 коп.

ЗА ХОРОШИЙ ЗДОРОВЫЙ БЫТ

Район наш молодой, быстро растущий, с большим будущим. Хочется верить, что он станет одним из лучших в Приобье, но для этого каждому из нас надо добросовестно, без всяких скидок трудиться на доверенном участке. Надо повседневно стремиться к тому, чтобы старые порядки и обычаи не приживались у нас, чтобы представления о «никудышных» столовых, о «медвежьих» услугах, о примитивных клубах ушли в забвение.

Мы строим новые поселки, новые города и нам жить в них. Есть хорошая народная пословица: «Береги платье снову, а честь смолоду». И с самого начала надо заложить новые традиции и повседневно бороться за настоящий здоровый быт.

Вот и сейчас в который раз на страницах нашей газеты поднимается вопрос о быте трудящихся района.

Давайте заглянем к рабочим в общежития, поинтересуемся, как же проводят свой досуг нефтяники, строители, механизаторы, транспортники...

Первое общежитие управления механизации № 5. Здесь чисто и уютно. На видном месте помещены график дежурств, санитарный бюллетень, оформлен стенд «За культурный быт». В общежитии во всем чувствуется направляющая работа бытсовета (председатель тов. Демчук), забота администрации УМ-5 и непосредственно самого начальника управления тов. Яновского.

Только хорошее можно сказать об общежитиях НПУ, СМУ-5 и о стоместном общежитии СУ-13. Такими образцовыми должны быть все общежития, так как живут в них рабочие, которые трудятся в одинаковых условиях.

Но так ли это? Зайдем в общежитие строительного управления № 19 и автобазы № 9. В коридоре темно, грязно да и в комнатах не лучше. Красный уголок заселен командировочными. Сушить одежду негде, воды часто не бывает. Однако тов. Федоринина, начальника автобазы № 9, и начальника СУ-19 тов. Галиахметова не беспокоит ни это, ни то, что вечерами их рабочие порой устраивают попойки, дебоширят, сквернословят. К примеру, взять комнату № 19, где проживают труженики СУ-19. Грязь здесь получила постоянную прописку, бутылки из-под вина валяются по всей комнате, рабочая одежда свалена в угол. Можно подумать, что в общежитии совершенно отсутствует бытсовет и нет воспитателя. Напрашивается вызывающий тревогу вывод: руководители, партийная и профсоюзная организации стройуправления не заботятся о быте, досуге и культурном развитии своих рабочих.

Много нареканий раздается и в адрес деятельности ЖКО СУ-13. Один из важнейших вопросов воспитания — общественная работа во всех общежитиях управления на низком уровне.

Общежитие и столовая в наш быт входят неразделимо. Заметные сдвиги в лучшую сторону наблюдаются в столовой № 1 орса НПУ «Мегионнефть». Богаче стал ассортимент блюд, ежедневно в продажу поступают свежеиспеченные булочки, пирожки, чебуреки, большое внимание уделяется гигиеническим требованиям. Чувствуется, что заведующая столовой М. М. Мжельская следит за улучшением качества блюд и повышением культуры обслуживания.

А вот в адрес столовой старого Вартовска продолжают поступать жалобы. В обеденный перерыв около кассы и раздаточной скапливается много посетителей. Блюда на кухне готовят на печи, отапливаемой дровами, хотя есть электрическая плита. Вентиляция действует плохо.

Службой хорошего настроения называют комбинаты бытового обслуживания. Для улучшения деятельности Нижневартовского КБО требуется открытие новых цехов и расширение существующих, но из-за отсутствия помещений этого сделать нельзя. Руководство комбината несколько раз обращалось к заместителю начальника НПУ по быту тов. Хананову, но помощи так и не последовало.

Отремонтировать телевизор, швейную, стиральную машины, даже обувь, сшить меховую шапку—представляет большую трудность. А это еще раз подчеркивает неустроенность нашего быта. В силу какого-то необъяснимого упорства каждая мелочь вырастает у нас в проблему. А проблемы, наслаиваясь, заставляют вместо настоящей работы заниматься утрясением бытовых вопросов.

Вопрос о быте — злободневный вопрос. Он должен стоять в повестке дня администраций предприятий, партийных, советских и профсоюзных организаций постоянно и решаться оперативно. Этого требует время, этого требуют растущие запросы наших тружеников.

На Ленинской трудовой



На хорошем счету в Нижневартовском рыбозаводе звено, возглавляемое Александром Федоровичем Макаровым. Несмотря на трудные условия лова в этом году, с заданием рыбаки справляются успешно.

На снимке: звеньевой А. Ф. Макаров и рыбак В. Ф. Яковлев помещают пойманную рыбу в садок.

Фото А. НОВОСЕЛОВА.

Точно по графику

Ритмично, точно по графику ведут добычу и отгрузку нефти оба промысла НПУ «Мегионнефть». В августе коллективам предстоит дать хозяйству страны 356 тысяч тонн нефти. Это будет хорошим выполнением и планового задания, и принятых соцобязательств.

За 12 дней отгружено баржами и закачано в трубу 148 420 тонн «черного золота» земли.

Ю. НАДЕЖДИНА.

С ЗАДАНИЕМ СПРАВИМСЯ

Примерно трудятся электромонтажники МУ-6. Со значительным опережением графика завершаются работы на всех объектах.

Закончен монтаж электрооборудования на промкотельной. Сейчас бригада В. Карпова ведет наладку оборудования.

Полностью электрифицирован магазин на 12 рабочих мест в 5 «Б» микрорайоне Нижневартовска. Здесь отличилась бригада Г. Скоробогатова. Приступили к работе на крупнопанельном доме электромонтажники руководимые А. Чеховским.

До конца года коллективу участка предстоит выполнить большой объем монтажных операций и есть уверенность, что он с ним справится.

А. АКУЛОВ, прораб.

„Новосибирец-1"

Так назвала нижневартовского первенца крупнопанельного домостроения, первый пятиэтажный дом, бригада монтажников, руководимая Ильей Максимовичем Лазуткиным из СУ-13.

Монтаж этажей дома начался 2 июня и закончился 29 июля. Сейчас бригада заканчивает изоляционные и утеплительные работы последних подъездов, крыши здания. Через день-два можно начинать монтаж нового дома. А до конца года смонтировать еще 180 квартир что равноценно двадцати двум восьмиквартирным домам, но... С переходом на новый объект произошла заминка. Фундамент второго дома, закладку которого ведут студенты, возводится очень медленно, а под третий не отрыт даже котлован.

Название дом получил не только от того, что монтажники до этого возводили дома в столице Сибири — Новосибирске, а и потому, что панели к нам завезены из Новосибирска.

На первый пятиэтажный дом пришли отделочники. Они должны закончить и сдать под заселение первый дом к 52-й годовщине Октября.

Первый крупнопанельный — хороший подарок монтажников жителям нашего поселка и трудовой вклад их в честь столетия Ильича.

В. КОРИН.

18 АВГУСТА— ДЕНЬ ВОЗДУШНОГО ФЛОТА СССР

В Н-ской авиационной части неуклонно растет число отличников боевой и политической подготовки, классных специалистов, спортсменов-разрядников.

Выполняя социалистические обязательства, принятые в честь 100-летия со дня рождения В. И. Ленина, летчики, штурманы, инженеры и техники отдают все свои силы напряженной боевой учебе — повседневно повышают свой идейно-политический уровень, совершенствуют боевое мастерство, укрепляют воинскую дисциплину.

На снимке: отличники боевой и политической подготовки майор В. Т. Байков, капитан А. В. Васильев, майор Ф. А. Аполозов, майор И. Е. Юпатов, старший лейтенант М. И. Аникин, капитан Ю. И. Гершенин, майор В. М. Руднев, капитан В. В. Руденко, старший лейтенант М. П. Лазебный.

Фотохроника ТАСС.



Трудятся примерно

С каждым днем хорошеет, благоустраивается наш поселок. На днях строители СУ-18 закончили строительство теплотрассы по улице Таежной и дороги к школе. Сдано 400 метров канализационной сети.

С огоньком работают слесарь-монтажник Борис Кудрявцев, Галина Горшкова, Геннадий Фофанов и другие. На «хорошо» трудится комплексная бригада, возглавляет которую Кузьма Видманов. Ежемесячное задание они выполняют на 120 процентов.

В. ЛЕДЕНЕВА.

НАША ЛЕНИНИАНА



ВЫПУСК № 26

ТАМ, ГДЕ ЗАГОРАЛАСЬ ЛЕНИНСКАЯ „ИСКРА“

Казалось, никто не обратил внимания на появление в Пскове этого невысокого молодого человека. Однако сам начальник Петербургского охранного отделения полковник Пирамидов дал предписание установить строжайшую слежку за «опасным» приезжим, который появился в городе февральским днем 1900 года и поселился в доме на Архангельской улице. Это был Владимир Ульянов, уже тогда, в свои тридцать лет, даже по мнению царской охранки, «самый крупный революционер в России».

Сейчас в доме на Архангельской (теперь это одна из центральных улиц Пскова — улица Ленина) — мемориальный музей Владимира Ильича Ленина. Все в нем сохранено так, как было в далеком 1900 году. Вишневые обои на стенах — их специально воссоздали художники по рисункам тех лет; небольшой письменный стол, покрытый зеленым сукном, лампа, чернильница с подсвечниками; кровать, покрытая клетчатым пледом, узкий диван и этажерка с книгами: толстые тома статистического «Вестника Псковского губернского ведомства» за 1889, 1892 — 1895 годы, сельскохозяйственные обзоры Псковской, Порховской, Великолукской губерний.

В Пскове жили тогда многие русские революционеры, и Владимир Ильич нашел здесь верных соратников — Н. Л. Сергиевского, Л. Н. Радченко, А. М. Стопани. При их непосредственном участии и был разработан план создания будущей общерусской революционной политической газеты «Искра» и марксистского журнала «Заря».

В скромной комнате на Архангельской Владимир Ильич написал небольшую программную статью, обращенную к русским социал-демократам, «Проект заявления редакции «Искры» и «Зари». «...Необходимо нам, русским социал-демократам, объединиться и направить все усилия на образование единой и крепкой партии, ведущей борьбу под знаменем революционной социал-демократической программы, охраняющей преемственность движения и систематически поддерживающей организованность его», — писал Владимир Ильич.

Вся экспозиция псковского музея Ленина подробно рассказывает об этой подготовительной работе. В экспозиции — портреты псковских подпольщиков, переписка Ленина с псковичами, библиотека Владимира Ильича, которую он привез с собой из сибирской ссылки, — три ящика, чемодан, большая корзина с книгами.

...В светлые апрельские сумерки к небольшому деревянному домику в глубине Петровского посада, стараясь не привлекать ничьего внимания, подошли шесть человек. Это были Ленин, социал-демократы Потресов, Мартов и Радченко и «легальные марксисты» Струве и Туган-Барановский. В домике над стремительно бурной речкой Псковой прошло историческое совещание, положившее начало общерусской революционной политической газете в России...

Трагическую историю пережил домик «Искры». Когда в Псков ворвались фашисты, они сравняли с землей домик, где зажигалась «Искра». Почти на этом месте был сооружен бетонный дот.

После войны на месте искровского домика псковичи построили новый, который ничем не отличается от прежнего, — те же четыре комнаты с высокими белыми печами, такое же высокое крыльцо. Прозрачными окнами смотрит он на реку, и рядом по-прежнему тихо шепчутся столетние ивы...

В большой светлой гостиной — старинное пианино, стол с резными гнутыми ножками, стулья. Кажется, вот-вот задребезжит дверной звонок и войдут гости, потирая озябшие на весеннем ветру руки. Хозяин конспиративной квартиры В. А. Оболенский нальет чай: такова была традиция всех нелегальных встреч.

В мае 1900 года, пробыв 83 дня в Пскове, Владимир Ильич покинул город, организовав здесь для будущей «Искры» корреспондентов, агентов-распространителей, подготовив шифры и средства. Ленин уехал за границу, чтобы начать издавать газету...

Е. ХОРЕВА,
корр. ТАСС.

ПО ЛЕНИНСКИМ ЗАВЕТАМ

Лушниковские тезисы

Самая популярная книга в Лушниковке, пригороде Острогожска, Воронежской области, — работа В. И. Ленина «Что такое «друзья народа» и как они воюют против социал-демократов?» По инициативе коммунистов колхоза «Красная звезда» все жители Лушниковки участвуют по ней в теоретической конференции.

Чем вызван подобный выбор?

Оказывается, в этой книге, вышедшей в 1894 году, В. И. Ленин использовал данные о бюджетах крестьян Острогожского уезда.

В 1877 году земский статистик Ф. А. Щербина, описав экономику 24 крестьянских хозяйств, выпустил книжку «Крестьянское хозяйство по Острогожскому уезду». Ее данными воспользовались народники, выступившие со статьями в журнале «Русское богатство». Жонглируя цифрами, они пытались доказать, что в условиях капитализма российские землепашцы живут в полном благоденствии.

В своей работе В. И. Ленин дал отповедь «субъективным философам». Он пользовался теми же источниками, но сразу заметил арифметические фокусы своих оппонентов, которые за благополучными средними цифрами спрятали истину. А она-то как раз заключалась в том, что российское крестьянство раскалывалось на «живоглотов и батраков». Указав на необратимость этого процесса, В. И. Ленин выразил уверенность, что в решающий час крестьяне станут союзниками рабочих.

...Прямые, как лучи, протянулись лушниковские улицы. Вдоль них выстроились коттеджи с пиками телевизионных антенн, окруженные садами, добротные здания административных и культурно-бытовых учреждений, магазины. Любопытные данные привел, готовясь к конференции, Федор Иванович Шутов председатель Острогожского райпотребсоюза. За год товарооборот в районе достиг 23,5 миллиона рублей. Только в лушниковских магазинах он возрос на 30 процентов.

— За год артель получила 900 тысяч рублей дохода. Более трети выделено на оплату труда, — рассказал председатель колхоза И. Т. Партолин. — Специалисты зарабатывают у нас 150—200 рублей в месяц, механизаторы и животноводы 110—170, рядовые колхозники — 100 рублей в среднем. Заметная прибавка к семенному бюджету — приусадебные участки. Они позволяют иметь на столе свежие овощи и фрукты.

В своей книге В. И. Ленин упоминает 24 острогожских бюджета, в том числе — С. И. Прудского из Новой Осиновки, Е. С. Рагозина из слободы Новая Сотня, Д. П. Рыбалкина из Кринницы, И. Д. Гадебского из Лушниковки.

В острогожских селах живут сейчас их потомки. Внук Гадебского — Иван Павлович, семидесятидвухлетний почетный колхозник пенсионер, столяр — золотые руки все еще не хочет бросать работу. Он гордится своими детьми, внуками, правнуками. Среди них есть и врачи, и инженеры, и строители и колхозники, и студенты, и школьники. Живут они ладно, обеспеченно. Поэтому на вопрос председателя, есть ли у него соображения насчет теоретической конференции, Иван Павлович, показывая на наследников, отвечает, улыбаясь: «Вот они, мои тезисы».

Е. ПУЛЬВЕР,
корр. ТАСС.

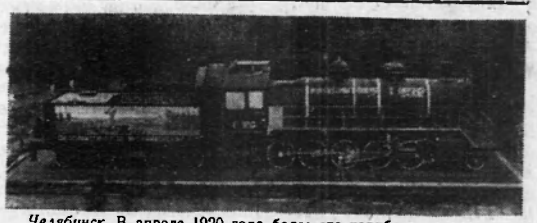

Челябинск. В апреле 1920 года более ста челябинских железнодорожников во главе с коммунистами во время субботника отремонтировали с «паровозного кладбища» один из старых локомотивов и дали ему название «Коммунар». Рабочий-художник изобразил на паровозе герб Советской республики и любовно написал: «Вперед, без страха и сомнения, «Коммунар»!».

Приближалось пятидесятилетие В. И. Ленина и челябинские железнодорожники решили отправить возрожденный их руками локомотив дорогому вождю.

Паровоз повез голодающим пролетариям Москвы и Питера состав хлеба — подарок от уральцев. Он стал памятником и установлен на вечную стоянку у Дворца культуры железнодорожников в Челябинске.

На снимке: паровоз «Коммунар».

Фото Б. Клипиницера. *Фотохроника ТАСС.*

Из воспоминаний об Ильиче

Из моих личных наблюдений могу рассказать два случая, характеризующие, как Владимир Ильич знал иностранные языки.

В июне 1920 года, незадолго до Второго конгресса Коминтерна, в Москву приехали два представителя Французской социалистической партии, в том числе и Марсель Кашен, один из основателей Французской коммунистической партии.

Когда члены ЦК собрались в кабинете Владимира Ильича, он подозвал меня и сказал: «Вы язычница, Елена Дмитриевна, так сядьте но мне поближе (Владимир Ильич называл меня «язычницей» за знание языков) и подскажите, если мне не хватит какого-либо слова, но только, пожалуйста, говорите громко, когда будете подсказывать, потому что шепот перебивает мысли. Какая беда, если я забуду какое-нибудь слово?»

Во время полуторачасовой беседы мне пришлось подсказать Владимиру Ильичу одно или два слова, потому что Владимир Ильич блестяще владел французским языком.

Когда проходил Второй конгресс Коминтерна, Владимир Ильич в своем выступлении подверг критике ошибки руководства Коммунистической партии Германии и линию итальянца Серрати. Пока речь шла о Германской коммунистической партии, Владимир Ильич говорил по-немецки, а потом, когда заговорил об ошибках Серрати, сразу же перешел на французский язык. Я была на этом заседании конгресса и вспоминаю гул, который прошел по залу. Огромный зал ахнул: иностранцы не могли представить, что русский, который только что говорил блестяще по-немецки, так же свободно владеет французским языком.

Е. Д. СТАСОВА,
член КПСС с 1898 г.

Великое наследие вождя

«Лучшим памятником Владимиру Ильичу Ленину будет широкое массовое распространение его сочинений, которое сделает идеи коммунизма достоянием всех трудящихся», — отмечалось в постановлении II съезда Советов СССР. На траурном заседании этого съезда 26 января 1924 года было принято решение об издании Сочинений В. И. Ленина.

За тридцатилетний период, начиная с первых работ (1893 год) и кончая последними трудами 1923 года В. И. Ленин написал сотни книг и брошюр, тысячи статей и писем, выступал с огромным количеством докладов и речей. Первое собрание Сочинений нашего вождя начало выходить в 1920 году и было завершено в 1926 году. Всего тогда было издано 20 томов (26 книг), в которых напечатано свыше 1500 произведений.

8 января 1957 года ЦК КПСС принял постановление «Об издании Полного собрания Сочинений В. И. Ленина». Подготовка и издание ленинских трудов проходили под непосредственным руководством ЦК нашей партии. В 1965 году это издание было завершено. Вышло 55 томов, в которых напечатано около 9 000 произведений и документов. Из них около 1 100 работ опубликованы впервые.

За годы Советской власти произведения В. И. Ленина издавались у нас 9 202 раза общим тиражом 343 882 тысячи экземпляров на 99 языках народов СССР и зарубежных стран. По данным ЮНЕСКО (организация ООН), литературные труды В. И. Ленина занимают первое место в мире среди переводной литературы. На языках народов зарубежных стран они выпускались 1 679 раз тиражом 22 900 тысяч экземпляров.

Теоретические труды В. И. Ленина знаменуют новый, ленинский, этап в развитии марксизма. Великое литературное наследие Ильича является бесценным достоянием советского народа, всего прогрессивного человечества.

РЕБЯТА НАСТОЯЩИЕ!

Налитое багровым огнем утреннее солнце вкатилось на горизонт. В призрачном полете повис над низиной туман. Кажется прямо из воды торчат темно-зеленые гривы окрестных лесов. А над всем этим, как нечто стремительное, тянутся ввысь граненые пики буровых вышек. Одна, две,.. шесть. Дерево и сталь, торжественный кумач над крон-блоками и прорезиненный брезент — защита от ветра и дождя.

На одной из буровых на двадцатиметровой высоте в люльке верхового — помбур П. Дедюк из вахты И. И. Черкашина, которая входит в состав коллектива малыгинской бригады Мегионской нефтеразведочной экспедиции. Дедюк снял с себя страховочный пояс и, громыхая сапогами по ступенькам маршевой лестницы, поспешил вниз, где помбуры Н. Ганин и М. Бердюгин упираясь ногами в пол возле ротатора, с помощью машинных ключей наращивали инструмент.

Бурильщик Черкашин по-прежнему у пульта. Пустотелый стальной четырехугольник с резьбой на нижнем конце, с подвесной серьгой на верхнем, утолщенном в виде гигантской булавы, спокойно, медленно извлекается из шурфа. Тормоз!.. Барабан лебедки остановлен точь в точь.

Квадрат повис, качнулся на талях, как маятник, но тут помбуры, приложив к нему усилие и «мертвую хватку» челюстей пневмотического ключа быстро привинтили его к инструменту.

— Газку! — весело кричит И. Черкашин дизелисту Н. Коновалову.

Позади два часа напряженного труда, а впереди.. Впереди земные глубины, каменная твердость их пластов. Задача вахты как-будто предельно проста: продолжая бурение, взять из скважины керн.

Руки И. Черкашина на «тормозе». Внимание сосредоточено на приборах. Лучи поднимающегося над тайгой солнца бьют прямо в глаза. Глаза быстро устают, и, чтобы «размять» их, он бросает взгляд на омытую дождем даль, откуда должен прибыть вертолет с вахтой.

Бурильщик задумывается:

Хороша работа та, которая по душе, которая нравится... Каждый человек, и тем более молодой, стремится «найти себя», «свою точку опоры». Кто это сказал, что счастлив тот, кого кормит любимое дело? Верно сказал...

В это время помбуры Н. Ганин, П. Дедюк, М. Бердюгин курят, пока в работе затишье, пока бурильщик не нажмет кнопку «колоколов громкого боя»...

Подходит буровой мастер Малыгин, совершающий утренний обход «хозяйства». Семен Лукич знает своих людей, костяк бригады: бурильщиков И. Черкашина, В. Литвиненко, М. Павлюченко, В. Бичевина, помбуров М. Эбергарта, В. Младенева, Ф. Фахрутдинова, Г. Колосова, дизелистов Г. Ивкина, В. Масленникова. Разве не вместе они работали, чтобы взять керн из пластов Агана и Варъегана, Черногорки и Самотлора? Разве не им он вручал удостоверение ударников коммунистического труда осенью прошлого года? Словом, ребята все настоящие, на которых всегда можно положиться.

— Как проходка, Иван Иосифович? — спрашивает Малыгин у бурильщика.

— Неважная, — отвечает тот. — Аргелиты, сам знаешь...

Аргелиты крепки, а роторное бурение, применяющееся в случае отбора керна, не столь эффективно, чем турбинное. Потому-то и проходка — не метры, а сантиметры.

Стрелка индикатора все время норовит стать на шкале острием вверх, и Иван Иосифович при помощи «тормоза» ежесекундно «грузит» долото, что на двухкилометровой глубине вгрызается в пласт. Вращающийся квадрат большей половиной своей длины уже исчез в отверстии стола ротора... Пора.

— Как у тебя с лебедкой для выноса керна? — спрашивает он у подошедшего Н. Ганина. Помбур поднимает кисть руки, оттопыривает большой палец.

Бурильщик нажимает кнопку электрического звонка. Сигнал означает: «Помбуры, будьте наготове!». Когда квадрат был заправлен в шурф, и тонкий трос, разматывающийся с барабана керновой лебедки «нырнул» в скважину, помощник дизелиста В. Четвергов бежит за представителем «геологической науки».

Представителю двадцать лет. Это студентка Тюменского индустриального института Вера Кленова. Она—бригадный коллектор.

Керн, цилиндрической формы, плотные стерженьки аргелитов вскоре лежали на мостках. Помбуры, стоявшие возле, жестикулируя, чему-то улыбались.

Черкашин подошел к ним, поднял один стерженек, попробовал размять его в пальцах, колупнул ногтем, понюхал. Возвращая стерженек Вере, которая укладывала керн в специальный ящик, Иван Иосифович обернулся к своим помощникам, сказал:

— Давайте повторим, товарищи. Будем добираться до песчаников — и делу конец!

А когда утром пришло время смены вахт, бурильщик показал письмо, которое пришло из Севастополя на имя бригады от С. Султанова, работавшего в бригаде Малыгина до призыва в армию.

«Здравствуйте, Семен Лукич! Здравствуйте, мои друзья по бригаде! Что нового в экспедиции? Много ли ветеранов осталось в нашей бригаде, в которой я получил закалку, откуда я начал свой путь в жизнь? После службы снова приеду к вам. Ждите».

Да, тот, кто связал свою жизнь с судьбой тайги, кто нашел любимое дело на буровой, обязательно вернется сюда.

Н. ПАВЛЮКОВЕЦ.
Поселок Мегион.





Более двадцати лет работает слесарем на буровых Андрей Герасимович Трифонов. Он досконально изучил свое дело, а потому может устранить любую неисправность. О таких, как он, говорят: «Золотые руки у него».

С «нуля» начинал монтаж первой буровой на электроприводе Борис Грибашев. И в том, что установка работает нормально, есть доля его труда.

На снимках: (вверху) слесарь А. Г. Трифонов; вышкомонтажник Б. Грибашев.

Фото А. Новоселова.

КБО НУЖДАЕТСЯ В ПОМОЩИ

В целях улучшения работы КБО неоднократно принимались решения райисполкома, окрисполкома о дополнительном выделении производственных площадей, но все они остаются невыполненными.

Коллектив комбината бытового обслуживания пополнился такими специалистами, как фотограф, механик по ремонту сложной бытовой техники и механик по ремонту швейного оборудования, 4 телерадиомастера, 3 сапожника, скорняк, выполняющий пошив меховой одежды любого фасона.

Ремонт телерадиоприборов производят с гарантией специалисты-профессионалы, имеющие богатый опыт.

Все наши работники находятся сейчас в крайне затруднительном положении. Из-за отсутствия помещений для открытия цехов приходится выполнять ремонт техники по заявкам клиентов на дому, но сложность ремонта и правила техники безопасности не всегда позволяют мастерам удовлетворять все заявки.

Очень хочется, чтобы руководители ряда ведущих предприятий пошли нам навстречу и вопрос о предоставлении площади для новых цехов был решен положительно.

В. ЗВЯГИН,
директор КБО.

Быт Забайкальского села

Село Хора-Шибирь расположено вдали от железнодорожных и автомобильных магистралей, в забайкальской степи. В переводе с бурятского его название означает «черный болотистый лес». Перевод утратил смысл. Село стало замечательным уголком Бурятского национального округа. Здесь живут труженики овцеводческого колхоза имени Кирова, одного из самых зажиточных в Читинской области.

В Хора-Шибири более 500 жилых домов, гостиница, универмаг, столовая, автоматическая телефонная станция, Дом культуры, есть даже музей. В колхозе трудятся люди пятнадцати национальностей: буряты, русские, украинцы, чеченцы, грузины.

На снимках: одна из улиц в Хора-Шибири; чабаны смотрят передачу телевидения.

Фото Э. Брюханенко.
Фотохроника ТАСС.



Приглашаем на диспут!

Дорогой друг! Приглашаем тебя на наш молодежный диспут: «В чем красота советского человека?».

Просим продумать следующие вопросы: Можно ли судить о красоте человека по внешнему виду? Что мы понимаем под внутренней красотой человека? Какие человеческие качества Вы считаете наиболее достойными? Что такое душевная щедрость? Можно ли говорить о красоте чувств?

Какие черты характера Вы больше всего цените в людях? В чем величие советского человека?

Наш диспут состоится 15 августа в 18 часов в общежитии № 7 СУ-13. Пригласительные билеты можно получить в поселковой библиотеке. Вечер будет проводиться за круглым столом и чашкой чая..

О. КИРЕЕВА,
библиотекарь.

■ ■

ЧЕХЛОМЕЙСКОЕ ОТДЕЛЕНИЕ НИЖНЕВАРТОВСКОГО ЗООПЗВЕРОПРОМХОЗА ВСЕ БОЛЬШЕ СПЕЦИАЛИЗИРУЕТСЯ НА РАЗВИТИИ ЖИВОТНОВОДСТВА В ХОЗЯЙСТВЕ. ЛУЧШИМ КОНЮХОМ И ПАСТУХОМ В ЧЕХЛОМЕЕ СЧИТАЕТСЯ СЕРГЕЙ ИВАНОВИЧ ПРАСИН.

НА СНИМКЕ: **С. И. ПРАСИН.**

Фото В. ВОРОБЬЕВА.

■ ■



В МИРЕ НЕОБЫЧНОГО

„ОДИССЕЯ" ХАТЫ-РЕЛИКВИИ

Опытнейшие плотники и столяры Черниговской межобластной научно-реставрационной мастерской № 3 выехали в Полтаву, чтобы выполнить заказ ...1705 года. Именно тогда, как свидетельствует сохранившаяся на перекладине дата, возвели «казацкую хату», которая дала Украине И. П. Котляревского, чье 200-летие со дня рождения будет отмечать в сентябре советская страна. К юбилею автора известнейшей «Наталки-Полтавки» и украинской «Энеиды» домик восстанавливается в первоначальном виде.

Возникли немалые трудности. Дело в том, что после смерти писателя-реалиста хата меняла владельца. Ее неоднократно «перелицовывали», поэтому прежний облик потерялся. Но каковым он был? Документы искать бесполезно: подобные жилища возводились «на глаз».

Выручил архитекторов ...Тарас Шевченко. Вернее, рисунок, сделанный им в 1845 году, когда, путешествуя по Украине, великий поэт и художник навестил Полтаву. После смерти «батьки украинской литературы» минуло тогда всего семь лет. Хата стояла еще целехонькой. Сначала ее Т. Г. Шевченко зарисовал, а затем и описал в повести «Близнецы». Спустя десять лет Григорий Данилевский — русский и украинский писатель — в «Полтавской старине» тоже обратился к единому домику, который «уцелел в Полтаве со времени осады и шведской войны». Необычные источники и послужили специалистам Киева основой для составления проекта реставрации. В Чернигове нашлись плотники, унаследовавшие от своих дедов искусство мастерить «рубленые хаты».

И. П. Котляревский в день своего 200-летия отпразднует вместе с земляками, так сказать, новоселье в отчем доме.

Ник. РОМАНИКА,
корр. ТАСС.

Загадки ледового континента

В государственном историческом музее есть интересный экспонат: альбом рисунков русского художника П. Н. Михайлова, написанных почти 100 лет назад во время легендарного плавания военных шлюпов «Мирный» и «Восток» к южному полюсу. 751 день продолжалась экспедиция, и изо дня в день художник вел этот своеобразный живописный дневник. Первые его страницы датированы 4 июлем 1819 годом, когда «Восток» и «Мирный» под командованием Ф. Ф. Беллинсгаузена и М. П. Лазарева, покинув Кронштадт, направились в южную часть Атлантического океана и оттуда — в полярные зоны Атлантики, Тихого и Индийского океанов. Путь шлюпов шел к границе сплошных льдов, туда, где не проходило еще ни одно судно. Прежде, в 70-х годах XVIII столетия эти воды прошел английский мореплаватель Д. Кук. И он утверждал впоследствии, что в Южном полярном бассейне материка нет. «Положен конец дальнейшим поискам Южного материка, который на протяжении двух столетий неизменно привлекал внимание некоторых морских держав», — заявил он.

Русская экспедиция опровергла это утверждение. Трижды шлюп Беллинсгаузена подходил к границам южного материка. Однако сам мореплаватель и не представлял отчетливо, что он открыл. Описывая это плавание, Беллинсгаузен рассказывал: «Я называю обретение сие берегом потому, что отдаленность другого конца к югу исчезла за предел зрения нашего. Сей берег покрыт снегом, но осыпи на горах и крутые скалы не имели снега. Внезапная перемена цвета на поверхности моря подает мысль о том, что оный сей обширен или по крайней мере состоит не из той только части, которая находилась пред глазами нашими».

Таким увидел шестой континент его первооткрыватель. Такой увидели Антарктиду и его современники на рисунках П. Н. Михайлова.

Открытия, сделанные во время этой экспедиции, были увековечены в новых географических названиях, появившихся на карте. Неподалеке от острова Южного Георгия лейтенант «Мирного» М. Д. Аннепков обнаружил остров, названный позже его именем. В честь адмирала русского флота и русского морского министра маркиза де-Траверсе была названа небольшая группа островов у северной оконечности Южных Сандвичевых. На карте появились острова имени лейтенанта А. С. Лескова, К. П. Торсона, капитан-лейтенанта И. И. Завадского — участников героического рейса.

Перед Южной экспедицией ставились и большие научные цели. «Труды наши во время сего плавания заключались в снятии на карту островов, нами встречаемых, и в определении астрономическими наблюдениями географического наблюдения их; сверх того занимались мы наблюдением часового изменения давления атмосферы, — писал член экспедиции профессор астрономии Казанского университета И. М. Симонов. — В продолжении всего плавания нашего... собрали мы 4 316 наблюдений».

Интерес к ледовому континенту, открытому нашими соотечественниками, не запухал никогда. Отдавая дань их подвигу, две станции Антарктиды носят имя героических шлюпов — «Восток» и «Мирный», первыми достигнувших шестого материка.

14 лет назад к Южному полюсу отправилась первая Антарктическая экспедиция СССР под руководством Героя Советского Союза М. Сомова. Дизель-электроход «Обь» вез на ледовый материк ученых, строителей, радистов, механиков и все необходимое для создания там научной базы. Исследователи Г. Авсюк, А. Гусев, В. Корх, П. Шумский проложили лыжню на неизведанном материке, отыскивая место для первой советской Южно-полярной обсерватории. Вслед за ними в далекой Антарктиде побывало несколько тысяч советских людей. От прибрежной обсерватории «Мирный» к полюсу холода «Восток» пробивались санно-тракторные поезда, и ученые-гляциологи исследовали, с какой скоростью сползает в океан антарктический ледовый панцирь.

Каждый год советские люди шли все дальше в глубь материка, создавая внутриконтинентальные станции — Пионерская, Комсомольская, Советская. Наконец, над Полюсом недоступности — геометрическим центром Антарктиды — взвился красный флаг СССР.

Антарктида — яркий пример отлично налаженного международного сотрудничества. Специальным международным договором обусловлено мирное использование этого материка в интересах науки, в интересах всего человечества. Флаги 12 стран развеваются над страной белого безмолвия. Раскрывая тайны шестого континента, ученые этих стран получают все материалы, собранные национальными экспедициями. А это дает возможность каждой стране экономить огромные материальные средства и человеческую энергию, делать широкие научные обобщения. Кроме того, исследования Антарктиды помогут разгадать тайну древнейших периодов Земли.

Поиски продолжаются. Антарктида вступила в четырнадцатый год планомерных комплексных исследований...

(Корр. ТАСС).

Природа и человек

Сайгаки в Туркмении

В степях Нижнего Поволжья и в Казахстане живут ценные животные — сайгаки — разновидность антилоп. Их бережно охраняют.

Каждую зиму во время холодов часть сайгаков приходит зимовать из казахских степей в Туркмению. А с наступлением теплых дней они снова возвращаются на родину.

Несколько иначе получилось нынче. В минувшую суровую зиму около семидесяти тысяч сайгаков пришли на юг Туркмении, где нашли корм, тепло. Но на этот раз с наступлением весны животные не торопились домой. Видимо, понравились им богатые травами каракумские пастбища. А недавно работники госохотинспекции заметили у Карымкамыша и Кара-Богаз-Гола молодняк. Появление потомства сайгаков в Туркмении — очень редкое явление.

Н. ЧУНАКОВА,
корр. ТАСС.
Туркменская ССР.

Редактор В. НОРЧЕМКИН.

Нижневартовская вечерняя сменная общеобразовательная средняя школа объявляет набор учащихся в 5—11 классы. Школа имеет утреннюю и вечернюю смены. Лица, старше 20 лет, принимаются в 5, 6, 7, 8 классы ускоренного обучения. Все учащиеся пользуются льготами.

Желающие учиться обязаны подать заявление с приложением путевки (направления), справки с места работы и документа об образовании. Прием документов с 6 до 8 часов вечера ежедневно в здании ШРМ на 5 квартале.

Начало занятий 1 сентября 1969 года.

ДИРЕКЦИЯ.

СПОРТ

На днях в Москве закончились соревнования на Кубок СССР по художественной гимнастике.

На снимке: 17-летняя спортсменка из Астрахани Алла Засухина. Она стала обладательницей Кубка СССР.

Фото В. Будана.

Фотохроника ТАСС.



Праздник молодых

9 августа в тридцатый раз наша страна отметила Всесоюзный День физкультурника.

На Центральном стадионе в Лужниках состоялось открытие IX Спартакиады профсоюзов, посвященной 100-летию со дня рождения В. И. Ленина. Тысячи москвичей и гостей посмотрели красочный парад спортсменов, показательные выступления гимнастов и акробатов.



СССР. В августе этого года в Брюсселе состоится первенство Европы по авиамодельному спорту. В этом чемпионате будут представлены кордовые модели.

Несколько дней назад в Москве кандидаты в сборную СССР по авиамодельному спорту соревновались между собой за право представлять советскую команду в Брюсселе. Среди тех, кто вошел в сборную, мастера спорта Эдуард Кобец (справа) и Анатолий Золотоверх.

Фотохроника ТАСС.

ТЕЛЕВИДЕНИЕ

14 АВГУСТА, ЧЕТВЕРГ

20.00 Фильм для детей «Гриб — путешественник».

20.10 Новости.

20.20 Муз. фильм «Театральные вариации».

20.50 Докум. фильм «Я — Казахстан». — V серия.

21.20 Худож. фильм «Наедине с ночью».

15 АВГУСТА, ПЯТНИЦА

20.00 Фильм для детей «Пушинка».

20.20 Новости.

20.30 Докум. фильм «Я — Казахстан». — VI серия.

21.00 Худож. фильм «Тени забытых предков».

Нижневартовская типография управления по печати Тюменского облисполкома

Заказ 621.

18 августа — День Воздушного Флота СССР

Пролетарии всех стран, соединяйтесь!

ЛЕНИНСКОЕ ЗНАМЯ

ОРГАН НИЖНЕВАРТОВСКОГО РАЙОННОГО КОМИТЕТА КПСС И РАЙОННОГО СОВЕТА ДЕПУТАТОВ ТРУДЯЩИХСЯ ТЮМЕНСКОЙ ОБЛАСТИ

№ 99 (2613) Год издания 27-й | СУББОТА, 16 АВГУСТА 1969 ГОДА | Цена 2 коп.

Сегодня и завтра нашей авиации

Первый заместитель министра гражданской авиации СССР, Герой Социалистического Труда, заслуженный пилот СССР, генерал-лейтенант авиации Б. П. БУГАЕВ отвечает на вопросы корреспондента Пресс-бюро «Правды».

— В связи с празднованием Дня Воздушного Флота СССР хотелось бы, Борис Павлович, побольше узнать о нашей авиации, военной и гражданской. Каковы ее достижения, роль в народном хозяйстве.

— День Воздушного Флота в нашей стране широко отмечают и военные, и летчики, и гражданские авиаторы, и конструкторы, инженеры, рабочие авиационной промышленности, да и все наши соотечественники. Но прежде всего, конечно, мы чествуем в этот день военных летчиков, с гордостью называя их крылатыми соколами.

Они прославили себя немеркнущими боевыми и трудовыми подвигами и сейчас неусыпно стерегут мирное небо Родины от происков империалистов. Партия и правительство, наш народ, укрепляя обороноспособность страны, вооружили Военно-Воздушный Флот сверхзвуковыми самолетами, оснащенными ракетами различных классов с ядерными и обычными зарядами и системами автоматизированного управления.

Коренные преобразования в послевоенные годы претерпели все роды Военно-Воздушных Сил: авиация войск противовоздушной обороны, воздушнодесантные войска, морская и военно-транспортная авиация. Выросли новые высококвалифицированные кадры. Военная авиация стала колыбелью космонавтики.

С каждым годом растет и крепнет наша гражданская авиация. От Северного полюса до Черного моря, от Балтики до Тихого океана, днем и ночью, в стужу и зной совершают рейсы воздушные корабли. Они перевозят пассажиров, почту, срочные грузы. За время существования Аэрофлота его услугами воспользовались уже 400 миллионов человек, из них 163 миллиона — за три года текущей пятилетки.

49 тысяч колхозов и совхозов обслуживает сельскохозяйственная авиация. С самолетов химическим способом обрабатывается 80 миллионов гектаров пашни. Самолеты и вертолеты используются для оказания медицинской помощи, участвуют в разведке полезных ископаемых, патрулировании лесов от пожаров, в рыбном промысле, в доставке полярников с дрейфующих станций на материк и т. д.

Аэрофлот имеет широкую сеть магистральных авиалиний, областные, краевые, республиканские и районные центры нашей страны. Непрерывно увеличивается сеть местных воздушных линий. Общая протяженность авиалиний в стране — более 500 тысяч километров. Наши пилоты за год преодолевают путь, равный расстоянию от Земли до Солнца — около 150 миллионов километров.

— Какова роль Аэрофлота в расширении наших международных связей?

— Советские авиаторы, воспитанные партией в духе интернационализма, вносят достойный вклад в расширение и укрепление дружественных международных связей. Наши самолеты летают сейчас в 51 страну мира. Не так давно открыты такие авиалинии, как Москва — Анкара — Каир, Москва — Дамаск — Багдад, Москва — Алжир — Бамако — Конакри — Дакар, Москва — Монреаль — Нью-Йорк и т. д. Ведутся переговоры по заключению соглашений о воздушном сообщении с Италией, Народной Республикой Южный Йемен и другими странами. Протяженность наших международных авиалиний — более 100 тысяч километров.

— Где готовятся кадры для гражданской авиации, какие требования к ним предъявляются?

— Партия и правительство, заботясь о развитии гражданской авиации, расширяют сеть высших и средних учебных заведений по подготовке авиакадров.

(Окончание на 2-ой стр.).

ЛЕТЧИКИ — НАШИ ВЕРНЫЕ ДРУЗЬЯ!



Неплохо работают буровики Мегионской конторы бурения. Есть сверхплановые метры проходки, в полной мере ведется наступление на Самотлор. Компонентов наших успехов немало, и один из главнейших — труд наших «воздушных друзей» — вертолетчиков.

Действительно, невозможно пока представить, особенно в летний период, какую-либо буровую без находящейся рядом вертолетной площадки. По воздуху сюда доставляются вахты, необходимые материалы и оборудование. Вертолеты стали уже чем-то привычным и само-собой разумеющимся, а потому мы не всегда по достоинству оцениваем работу их экипажей.

Со времени создания конторы бурения многие вертолетчики внесли свой вклад в освоение подземных кладовых нефти. И сейчас они несут нелегкую, мужественную вахту. В контору бурения приезжают работать экипажи со всех концов страны: Улан-Удэ и Кавказа, Новокузнецка и Москвы.

Хочется рассказать об улан-удинском экипаже вертолета МИ-4 (командир Леонид Николаевич Гуров, второй пилот Иван Федорович Головко и бортмеханик Александр Никонорович Войтенко). Я считаю, и буровики со мной согласятся: это лучшие из всех, кто работал у нас. Вертолет у них всегда в исправности, задержек с доставкой вахт на буровые не бывает. Нет в их работе и этого воздушного «щегольства», неоправданного риска. Все полеты они проводят грамотно и четко.

Думаю, что в этом им помогает настоящий интерес к профессии буровика. Они отлично знают, что необходимо каждой бригаде, близко знакомы с людьми, которых каждый день перевозят. Заинтересованность в общем успехе — вот что главное в работе экипажа.

На снимке: экипаж МИ-4 (слева направо) Л. Н. Гуров, И. Ф. Головко и А. Н. Войтенко.

Фото А. НОВОСЕЛОВА.

47768-ой просит посадки

1. За тысячу километров отсюда взревели турбины самолета, и грузно, как-будто нехотя, выруливает он на взлетную полосу. Командир еще раз придирчиво проверяет все системы корабля, запрашивает взлет. И будто кто придал легкости, вдохновения красавцу АН 24, когда он начал разбег. Последние метры земли, шасси едва касаются покрытия, свист рассекаемого встречного ветра, и...

В руке Валерия Грищенко карандаш. Звонким кузнечиком стрекочут тире и точки морзянки. Успевай, радист! «Начал взлет самолет № 47768. Рейс — 227. Маршрут — Тюмень—Нижневартовск. Как поняли?». «Отлично!» — отстукивает на ключе Валерий. А вскоре радиограмма поступает к диспетчеру службы движения.

Радистом Валерий стал еще в армии, и с тех пор оперативность, точность сопутствуют его работе. Вот и сейчас, приняв радиограмму, он выстукивает на ключе метеосводку, чтобы для всех идущих в Нижневартовск кораблей был «зеленый свет». А потом еще масса служебных телеграмм...

(Продолжение на 2-ой стр.)



Областной семинар в Нижневартовске

13 августа в Нижневартовске открылся областной семинар директоров клубов и заведующих библиотеками, организованный обкомом профсоюза рабочих нефтяной и химической промышленности и территориальным профсоюзным комитетом геологов.

Участники семинара в первый день прослушали лекции о международном положении и о перспективах развития Тюменской области. О состоянии и мерах улучшения воспитательной и культурно-массовой работы на предприятиях нефтяной и химической промышленности и в геолого-разведочных экспедициях рассказала старший инструктор культурно-массового отдела Облсовпрофа Л. А. Михайлова.

14 августа для клубных работников с докладом «Деятельность культурно-бытовых советов общежитий, советов красных уголков, правления клуба, роль воспитателя общежития. Творческие отчеты перед населением» выступила старший методист областного дома художественной самодеятельности тов. Баструкова.

Библиотечные работники прослушали доклад старшего инструктора культотдела тов. Михайловой «Планирование, отчетность профсоюзной библиотеки. О состоянии книжного фонда и рекомендации по улучшению его комплектования».

Сегодня — заключительный день работы областного семинара.

А. ВАЖЕНИНА.

ПИСЬМА ИЗ ОДНОЙ ОРГАНИЗАЦИИ

1. КАДРЫ НАДО ВОСПИТЫВАТЬ

Нижневартовская автотранспортная контора существует с 1964 года. Стаж уже немалый. И, естественно, за эти годы сложился костяк предприятия — ветераны-водители, с первых дней участвующие в грандиозной стройке района. Это шоферы Лыков, Ефремов, Пономаренко, Маслов, Забудкин, Ларионов, Лисин, Туганов и многие другие.

Но есть и другая категория шоферов, которые приехали не работать, а «сорвать» как можно больше денег. Различить тех и других, конечно, трудно, так как и добросовестный шофер и рвач работают, и оба неплохо. Но первый — с душой, заботясь о производстве, правильно эксплуатируя машину. Другой же думает о машине примерно так: «Ходит? Ну и хорошо. Пока ходит, надо урвать». Обслуживать он ее не думает. Вот из-за таких рвачей и выходят машины из строя, и растет у нас «зеленый ряд» (так мы называем технику, стоящую на приколе из-за поломок).

Совсем недавно директор АТК тов. Бондаренко говорил на собрании, что нужно, наконец, повести острую борьбу с нарушителями трудовой дисциплины, покончить с текучестью кадров. Однако администрация, партийная и профсоюзная организации пока еще слабо решают эти вопросы. Рвачей хоть отбавляй, поломанную технику девать некуда. И все это потому, что с кадрами почти никакой воспитательной работы не проводится. Администрация не интересуется, кто рвач, кто настоящий работник. Сломал рвач машину, дают новую. А честный шофер на старенькой машине вот уже четвертый год ездит. Выходит, что рвач-то в лучших условиях, у него всегда техника новая.

По-моему, надо, принимая шофера, давать ему технику не новую, как у нас делается, а из «зеленого ряда». Пусть восстанавливает. Если он честный, добросовестный, будет и на ней ездить, как наши ветераны. То есть надо проверять вновь принимаемых. Ведь приходят и такие «работнички», которые уже по второму кругу путешествуют по организациям района, а им новую технику доверяют. Вот и растет «зеленый ряд».

А почему бы в АТК не устраивать встречи молодых шоферов или вновь принятых с ветеранами предприятия? Многие из них могли бы поделиться опытом работы, учили молодых бережному отношению к технике, к государственной собственности. Это бы улучшило и дисциплину труда, снизило текучесть кадров. Думается, что администрация, партийная и профсоюзная организации поправят дела с воспитанием кадров.

В. АНДРЕЕВ,
наш внештатный корреспондент.



47768-ой просит посадки



(Продолжение. Нач. на 1-ой стр.)

2. Оставив под собой белые облака, самолет набирает высоту. Курс определен. А на матовом экране автоматического пеленгатора пульсирует зеленоватая жилка. Диспетчер Николай Яковлев заносит в журнал первую запись. Отныне самолет взят на постоянный «прицел».

Идет время, за которое Николай и стажирующийся Владимир Клинцов успевают дать посадку еще нескольким «бортам». Но вот примерно через час, пробираясь через сотни километров, в диспетчерскую врывается [illegible] на связь с аэродромом. «...Иду рейсом 227. Буду в четыре двадцать пять. Слушайте метео. Видимость двадцать километров. Ветерок...». А дальше диспетчер регулирует понижение с «эшелона на эшелон». 3 километра — тридцатый эшелон. Ответственнейшая операция. Теперь все зависит от Николая или Владимира... Оба они окончили высшие школы летной подготовки. Николай — Кировоградскую, Владимир — Ульяновскую.

3. Над самой кромкой горизонта [illegible] светящаяся точка. Она ближе, ближе. Звук еще не достиг аэропорта, а уже четко вырисовывается сереброкрылая птица-самолет. И вот она, развернувшись над аэропортом, идет на посадку. Пробег по полосе, клубы пыли... Самолет замер. Выходят пассажиры. Одни из них впервые ступают на северную землю, другие по-хозяйски оглядывают аэропорт, тайгу, просветлевшее небо.

(Продолжение на 3-ей стр.)

По ленинским заветам

Авиаторы на юбилейной вахте

Славный трудовой путь прошел ордена Ленина Аэрофлот. Каждая веха в развитии его — яркая страница трудовой доблести.

[illegible] как и всякий другой. Главное достоинство его — скорость. Крылатая фраза: «Быстро, выгодно, удобно» — никогда не утрачивает своего смысла.

Развитие авиатранспорта в Тюменской области происходило постепенно. Его бурный рост начался с открытием и освоением нефтяных и газовых месторождений Севера. Сейчас в области летают современные самолеты АН-12 и АН-24. В ближайшие годы поступят корабли новейших конструкций — ТУ 134, ТУ-154, а на местные воздушные линии — БЕ-30.

В нашем районе сейчас для обслуживания нефтяников создано объединенное авиаподразделение. С организацией авиаподразделения мы можем полностью удовлетворить нужды нефтяников. Регулярно в Нижневартовск летают из Тюмени рейсовые АН-24, а в зимнее время АН-12 и самый большой в мире самолет-гигант АН-22.

Я был среди тех, кто первыми открывали Нижневартовский аэропорт. Это было осенью 1959 года. Сначала была установлена радиостанция для работы с бортами и пунктом вылета. АН-2 был на лыжах, а летом на поплавках. Из Ханты-Мансийска начали летать самолеты регулярно в неделю два раза. За квартал перевозили 150 — 200 пассажиров, а сейчас ежедневно отправляется такое же количество.

Волнующей была встреча первого технического рейса АН-24, затем грузового АН-12. В феврале этого года жители Нижневартовска, [illegible] трудовыми успехами встречает День Воздушного Флота коллектив Нижневартовского аэропорта. Полугодовой производственный план по пассажирообороту выполнен на 163 процента, грузообороту — на 127, отправки пассажиров — на 133, почты на 108 процентов.

В нашем коллективе есть много замечательных людей: командиры МИ-4 Б. Белов и Б. Иванов, вторые пилоты В. Киселев и В. Моркушин, бортмеханик А. Черничко и авиатехник А. Белов, начальник связи Г. Мальцев и техник Ю. Черемушкин, старший радиотехник В. Абрамов и радист В. Грищенко. Хорошо трудятся дизелист Д. Новосельцев, техник В. Сопляков, диспетчера по движению В. Юрченко и Н. Яковлев, шоферы М. Петров и А. Смирнов, дежурный отдела перевозок В. Кайдалова и другие.

В течение 1969 года нашим авиаторам предстоит перевезти 33 тысячи человек. Думаем перевезти 36—40 тысяч человек. Это значительно больше населения всего района.

Каждый день приближает нас к знаменательной дате в истории нашей Родины 100-летию со дня рождения В. И. Ленина. И дело чести каждого авиатора — достойными трудовыми свершениями отметить эту дату!

С. КУЧКИЛЬДИНОВ,
начальник Нижневартовского аэропорта.

СЕГОДНЯ И ЗАВТРА НАШЕЙ АВИАЦИИ

(Окончание. Начало на 1-ой стр.).

Пилотам гражданской авиации так же, как и военным летчикам, необходимы большие знания, смелость, отвага. Было — и об этом знает вся страна — немало случаев, когда наши пилоты в трудную минуту проявляли высокое мужество, патриотизм, выходили победителями из схваток с вооруженными диверсантами.

Профессия летчика всегда пользовалась огромной популярностью у молодежи. В подготовке кадров для Военно-Воздушных Сил и гражданской авиации немалую помощь оказывают организации ДОСААФ.

Сейчас среди работников Аэрофлота широко развернулось социалистическое соревнование за достойную встречу 100-летия со дня рождения В. И. Ленина. Девиз этого соревнования: «Пятилетку Аэрофлота — к 7 ноября 1970 года».

— Как сказывается технический прогресс на развитии гражданской авиации?

— Не только наш народ но и люди многих стран мира восхищаются нашими первоклассными самолетами. В послевоенное время на смену поршневым пришли турбовинтовые и турбореактивные самолеты. В последнее время на трассы вышли крупнейшие в мире 170-местный лайнер ТУ-114, получивший на Всемирной выставке в Брюсселе высшую награду «Гран-При», 186-местный ИЛ-62.

В канун нового, 1969 года впервые в мире совершил полет наш советский сверхзвуковой пассажирский самолет ТУ-144. На его борту работает счетно-вычислительный центр, который может обеспечить программированный автоматический полет вплоть до приземления. В ближайшее время пилоты получат еще один пассажирский лайнер ТУ-154. На местных линиях предполагается использовать новые самолеты ЯК-40, БЕ-30 и другие летательные аппараты.

Советские ученые, конструкторы думают уже о создании ультразвуковых и гиперзвуковых пассажирских самолетов, способных покрывать расстояния в 10—15 и даже 28 тысяч километров в час. Но до этого нам нужно полностью заменить самолеты старых типов новыми скоростными комфортабельными самолетами и вертолетами реактивной тяги.

— Словом, — сказал в заключение Б. П. Бугаев, — у гражданской авиации — большое будущее. Советский народ с полным основанием гордится своим Воздушным Флотом.

Человеку нельзя без крыльев

«Есть одна у летчика мечта — высота, высота»,— поется в известной песне про покорителей воздушных трасс. Вертолетчик Борис Иванов улыбается:

— На высоте нескольких километров видишь только пелену облаков да приборы. Интереснее нам — всю землю рассмотреть можно, каждое деревцо в тайге заметишь, с каждой речушкой встретишься. И вообще, профессия наша — одна из самых нужных. Особенно здесь, на Севере. Трудно представить, что бы без вертолетов делали строители, нефтяники...

— Поэтому и работать приходится много, — добавляет бортмеханик Анатолий Черничко, — не считаться со временем, зачастую, не знать праздников и выходных. Только однажды мы смогли вполне нормально отдохнуть, когда отмечали тридцатилетие своего командира...

Трудовые будни экипажа заполнены до предела. С утра и до конца рабочего дня — развозка вахт по буровым, рейсы на Сургут. Летать приходится, если надо, в любое время суток.

— А когда во время отпуска окажешься без этой привычной и хлопотливой «суеты сует»,—говорит Иванов, — редко кто выдерживает, чтобы поскорее не вернуться опять на Север, опять на свою вертолетную... И дело не только в обыкновенной человеческой привычке, просто уже не представляешь себя без всего, что окружало тебя несколько лет подряд...

На Севере Борис уже пять лет. Привык к здешним местам, полюбил и земные километры тайги, и мужественных, редко унывающих людей.

— Домой, в Сочи, пока не тянет, — шутит Иванов. — Видно, корешки в здешних местах начинаю пускать...

А в небо, по его словам, он попал случайно. Товарищ очень увлекался авиацией. Вместе ходили на занятия в аэроклуб, вместе поехали поступать в Кременчугское летное училище. А теперь вот уже двенадцать лет, как крылья обрел.

Бывало, что небо опрокидывалось над головой, но желание летать оставалось всегда.

— Тринадцатого августа десять лет исполнилось, как на Кавказе во время взлета отказал двигатель. Можно было удачно «приземлиться» на крыше дома. Но чтобы не ставить под угрозу жизнь людей, пришлось спикировать прямо в горы. Отлежался, поправился немного, и опять в воздух. Просто тот, кто хоть однажды побывал в небе, обязательно вылетит на свидание с ним еще и еще.

Слушая его, убеждаешься, что человеку нельзя без крыльев...

У Бориса Иванова есть свое «хобби». Он увлекается киносъемками, сейчас работает над фильмом «Небо Севера».

— Я хочу рассказать о нелегком труде своих товарищей, — продолжает он, — о мужественных покорителях воздушных дорог.

...Включен двигатель. Рассекая упругий воздух, все быстрее вращается винт вертолета. Еще минута, и мощная машина летит к радуге, начинающейся где-то в тайге и другим концом упирающейся в небо. Счастливого пути, ребята!

В. ПЯТЫРОВА.

Тюменской области — двадцать пять лет

14 августа исполнилось 25 лет Тюменской области. О том, как за эти годы выросла экономика, культура, как развивались сельское хозяйство, промышленность и строительство в области рассказал в лекции «Ордена Ленина Тюменской области 25 лет» член общества «Знание» работник облисполкома Григорий Фомич Бобов.

Лекции прочитаны в коллективе Нижневартовского рыбозавода, в районном Доме культуры и в клубе имени 50-летия ВЛКСМ.

Из редакционной почты

А поспешить бы надо...

Приближается новый учебный год. В средней школе № 2 поселка Нижневартовска проводятся ремонтные работы силами школы и НПУ «Мегионнефть».

Учебный корпус — часть здания, которая принята заказчиком в эксплуатацию в 1968 году, ремонтируется силами НПУ. В настоящее время большая часть работы уже выполнена. К 25 августа покраска полов и побелка стен в классах и коридорах будут закончены.

В остальной части здания, где расположены учительская, классные кабинеты, спортзал, кинозал, библиотека, столовая и другие кабинеты, ремонтные работы ведет СУ-13. На них наряд-заказы НПУ «Мегионнефть» строительному управлению № 13 выданы с довольно большим опозданием. Несмотря на трудности, строители обязуются эту часть школы подготовить к 20 августа. Однако медленные темпы ввода в действие канализации, водопровода вызывают тревогу.

Очень жаль, что основной заказчик — НПУ «Мегионнефть» слишком поздно обратил внимание на школу. Наряд-заказы по некоторым видам работ были даны подрядчику за 20 дней до начала учебного года. Сейчас, в оставшиеся дни, необходимо как основному заказчику НПУ «Мегионнефть» совместно со школой, так и подрядчику в лице треста «Мегионгазстрой» проявить максимум внимания на подготовку школы к новому учебному году.

Хочется верить, что руководители треста «Мегионгазстрой», СУ-13 и НПУ сделают все возможное, чтобы средняя школа № 2 к началу учебного года была полностью подготовлена.

Л. ШИРОБАКИНА,
член исполкома поссовета.
Н. МЕДВЕДЕВ,
депутат поселкового Совета.

Воздушный флот СССР в цифрах и фактах

* День Воздушного Флота СССР (День авиации) установлен постановлением СНК СССР от 28 апреля 1933 года. Проводится ежегодно в одно из воскресений июля или августа.

* Начало созданию Красного воздушного флота было положено указанием В. И. Ленина в ноябре 1917 года о формировании 1-го социалистического авиационного отряда.

* За героизм, проявленный в годы гражданской войны, 235 летчиков были награждены высшей для того времени наградой — орденом Красного Знамени, 16 из них этот орден получили дважды.

* В течение войны свыше двухсот раз летчики шли на таран фашистских самолетов. Б. Ковзан четырежды таранил самолеты врага.

* В славной когорте Героев Советского Союза летный отряд — самый многочисленный. Первыми звания Героя Советского Союза в 1934 году были удостоены 7 летчиков за спасение челюскинцев. За подвиги в Великой Отечественной войне 2 420 летчикам было присвоено звание Героя, 75 удостоены этой награды дважды, а прославленные асы Покрышкин и Кожедуб награждены тремя медалями «Золотая звезда».

* Гражданский воздушный флот СССР создан 9 февраля 1923 года по инициативе В. И. Ленина. Первая в Советском Союзе воздушная линия Москва — Нижний Новгород была открыта 15 июля 1923 года.

* Ныне самолеты Аэрофлота совершают регулярные рейсы в столицы 51 государства.

* В 1968 году услугами советской гражданской авиации воспользовались 62 миллиона человек. К 1975 году Аэрофлот должен будет перевозить 115—120 миллионов человек.



47768-ой просит посадки



(Продолжение.
Начало на 1-ой и 2-ой стр.).

4. Командир АН-24 передал предельную загрузку на самолет. Включается в общую работу отдел перевозок аэропорта. Начальник отдела Людмила Павловна Петухова распоряжается, чтобы продали еще несколько билетов до Тюмени, а сама садится составлять сопроводительные ведомости для экипажа. Дежурная по регистрации Наташа Федорина начинает оформлять билеты.

Людмила Павловна Петухова объявляет о подготовке к посадке. Самолет только лишь прибыл, не остыли выключенные турбины, но уже все делается для того, чтобы не было ни минуты простоя. Заправка, разгрузка багажа, прием почты идет быстро, без лишней сутолоки. То, к чему готовились отдел перевозок техническая и вспомогательная службы, проявляется именно сейчас.

5. Людмила Павловна Петухова спешит к экипажу. Приветствие. Обычное.

— Как полет?

— Да все нормально. Вот в Тюмени, правда, позябли малость. Ветер, дождь порывами.

Командир Юрий Николаевич Горюшкин и второй пилот Евгений Григорьевич Малахов проверяют сопроводительную ведомость.

— Ну что ж. Начинайте погрузку.

И как будто не было утомительного полуторачасового полета, волнений. Снова в полет.

(Окончание на 4-ой стр.).

Овощи по воздушному мосту

Орс нефтяников воздушным путем завез для жителей райцентра 2 тонны свежей капусты, около 8 тонн красных помидоров, 2,5 тонны вишни и 850 килограммов яблок. Поступило 117 килограммов редиса. Свежие огурцы и зеленый лук орс закупает в совхозе «Нижневартовский».

На столах нефтяников строителей, буровиков сейчас нередко можно увидеть свежие овощи.

Во всем этом большая заслуга и летчиков гражданского воздушного флота, стремящихся оперативно доставлять в наш отдаленный район вместе с необходимыми строительными и другими материалами и продукты питания.

Н. ПУГАЧЕВА,
старший товаровед орса.

47768-ой просит посадки



6. «Внимание! Граждане пассажиры! Объявляется посадка на самолет № 47 768, вылетающий по маршруту Нижневартовск — Тюмень! Просьба без дежурного на летное поле не выходить» — раздается ровный голос диктора.

И сразу все приходит в движение. Пассажиры спешат к самолету. Наташа Федоринина провожает их «Счастливого пути!».

7. «АН-24» на старте. Разбег — и он вихрем проносится над тайгой, над голубым пространством озер.

На «отлично» проделана вся работа. Хочется расслабиться от напряжения, но... Валерий Грищенко записывает очередную радиограмму. На подходе очередной пассажирский самолет.

Текст В. ВОРОБЬЕВА.

Фото А. НОВОСЕЛОВА.



НОВАЯ ФОРМА СОВЕТСКИХ ВОИНОВ

ПРОЙДЕТ немного времени, и мы увидим советских солдат, офицеров в новой одежде. Каково ее отличие от прежней?

Главная цель которую ставили перед собой создатели новой формы, заключалась в том, чтобы сохранив традиции в обмундировании Советских Вооруженных Сил, одновременно учесть значительные изменения в вооружении и техническом оснащении воинск.

Ныне для солдат, сержантов срочной службы, курсантов, военных строителей вводится новое полевое, повседневное и парадно выходное обмундирование. Открытый шерстяной однобортный мундир с рубашкой и галстуком защитного цвета, брюки прямого покроя одного цвета с мундиром — такова солдатская парадно-выходная форма. Она очень красива. На погонах буквы «СА» золотистого цвета. Основным изменением для повседневной и полевой формы является замена гимнастерки со стоячим воротничком на однобортный китель с отложным воротничком.

Офицеры и военнослужащие сверхсрочной службы, как и все воины Советской Армии, будут носить брюки защитного цвета. И в их полевой форме гимнастерка тоже заменена кителем с отложным воротничком.

Внесены некоторые изменения и в форму одежды маршалов, генералов, адмиралов, а также офицеров и сверхсрочников Военно-Морского Флота.

КРЫЛАТЫЕ ПОМОЩНИКИ

СОВСЕМ недавно самолет над колхозными и совхозными плантациями был редкостью. А сегодня у земледельцев тысячи крылатых помощников — летчиков сельскохозяйственной авиации. И услуги авиаторов повсеместно неоценимые, особенно на подкормке хлебов в весеннюю пору, когда в распутицу всякая техника застревает на полях, трамбует почву, посевы. И на других работах роль авиации чрезвычайно важна и эффективна.

О прошлом и сегодняшнем дне сельскохозяйственной авиации рассказывает оригинальная выставка, открывшаяся на ВДНХ СССР в павильоне «Земледелие». Устроенная Всесоюзным научно-исследовательским институтом сельскохозяйственной и специального применения гражданской авиации, она посвящена 47-летию принятия (по инициативе В. И. Ленина) Советом Народных Комиссаров РСФСР постановления об использовании аэропланов для борьбы с вредителями сельскохозяйственных культур. На своеобразном параде представлены все модели самолетов и вертолетов сельскохозяйственной авиации. Причем все машины расположены, так сказать, в хронологическом порядке. Открывает смотр первенец — двухкрылый самолет «Конек-горбунок», созданный в тридцатых годах. Маломощный, легкий, он впервые применялся на рассеивании ядохимикатов. Поле, обработанное в 1925 году такими самолетами, по нынешним временам было ничтожно малым — всего две с половиной тысячи гектаров.

А вот данные сегодняшнего дня. Самолеты и вертолеты обрабатывают сейчас 75 миллионов гектаров посевов, садов и виноградников. Набор машин — самый различный. Особенно ощутима отдача от «АН-2М». Этот крылатый помощник шире других применяется на полях, заслужил хорошую оценку у хлеборобов. Мощность двигателя самолёта — тысяча лошадиных сил, скорость — 160 километров в час. Емкость бака — 1 400 килограммов. Машина оснащена специальной аппаратурой, работающей от отбора мощности вала — центробежным разбрасывателем и вращающимся распылителем удобрений. За день она может обработать десятки гектаров плантаций. Качество работ — безупречное: удобрения рассеиваются равномерно, почва и растения полностью гарантированы от повреждений.

Удобны, высокопроизводительны и вертолеты. «МИ-2», например, имеет два двигателя мощностью по 350 лошадиных сил каждый. Емкость бака его—тысяча литров. загружает он 900 килограммов груза. А предназначена машина для опрыскивания и опыления плантаций. Понравились земледельцам и другие машины: «МИ-1», «КА-26». Они тоже производительны, обеспечивают высокое качество работ. А главное — использовать их, как и самолеты, очень выгодно. Уже в сотнях хозяйств давно опробировано: стоимость дополнительной прибавки урожая с лихвой перекрывает расходы, затраченные на обработку плантаций с воздуха.

На выставке можно ознакомиться и с макетами колхозных и совхозных, межколхозных аэродромов, складов для приготовления ядохимикатов, удобрений и загрузки их в самолеты. Представлен также опыт передовых отрядов сельскохозяйственной авиации по обработке плантаций.

(Корр. ТАСС).

ДЛЯ ВАС, ТРУДЯЩИЕСЯ

На снимках: новые универсальные соковарки, выпускаемые Балеленским электромеханическим заводом Владимирской области. Они могут также использоваться для приготовления тушеных овощей, парового мяса и рыбы.

Портативный радиоприемник «Рига-302». Уже освоен его серийный выпуск. Аппарат рассчитан на прием передач в диапазоне длинных, средних и ультракоротких волн. Питание производится от сетевой батареи или от 6 батарей по 1,5 вольта.

Кофейный сервиз «Ульяновск» — одна из новинок Дмитровского фарфорового завода (Московская область).

Часы первого класса «Заря» Пензенского часового завода. Это — новая модель на 21 рубиновом камне с центральной секундной стрелкой и противоударным устройством. Выпускаются в укрупненном квадратном позолоченном или хромированном корпусе.

Фотохроника ТАСС.

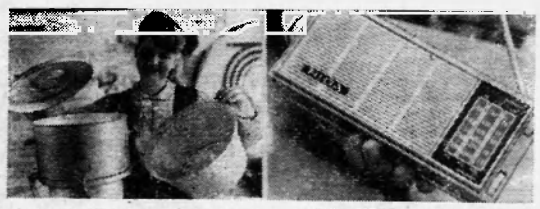



Природа и человек

Тайны таймырских озер

Никто не знает, сколько на Таймыре озер: их до сих пор не удалось сосчитать. Но достоверно известно, что в них очень много рыбы. И у каждого озера есть своя «тайна», скрытая от поверхностных наблюдателей и доступная только терпеливым. В озере Кета, например, водится четырехрогий бычок—единственная в мире такого рода пресноводная рыбка. Редко кому удавалось увидеть икринки бычка, которые необычны: они всех цветов радуги — красные синие, желтые, фиолетовые... Профессиональные рыбаки, кстати, не любят четырехрогого бычка — он путает сети.

Наиболее распространены здесь гольцы. Причем в каждом озере свой вид — он отличается внешне, по консистенции и на вкус. Рыболовы ловят гольцов на искусственную мушку. За «тайнами» озер Таймыра ради отдыха норильские горняки, металлурги, строители отправляются на субботу и воскресенье в увлекательные путешествия по озерам, многие из которых соединены реками. Коллективные поездки в Норильске осуществляются очень просто: достаточно заявки по телефону, и вам предоставят катер или небольшой теплоход. А маршрут выбирайте сами.

(ТАСС).

Норильск.

Разные разности

● Как ни странно, но водители изнашивают обувь во время поездки не меньше, чем при ходьбе. Причем стираются в основном задники. Чтобы избежать этого, укрепите небольшой кусок пенопласта на металлической пластинке и поместите ее под педаль акселератора.

В редакцию „Ленинского знамени"

Позвольте через Вашу газету выразить глубокую благодарность администрации, коллективу и местному комитету автобазы № 8 и всем жителям рабочего поселка Мегион, принявшим участие в организации похорон работника автобазы Ивана Михайловича Ильина.

Родные И. М. ИЛЬИНА.

ТЕЛЕВИДЕНИЕ

СУББОТА, 16 августа

20.00 Фильм для детей «На острове птиц».

20.40 Докум. фильм «Я—Казахстан». VII серия — «Нефть и цветы». VIII серия — «Люди и время».

21.30 Студенческие строительные в Нижневартовске.

ВОСКРЕСЕНЬЕ, 17 августа

12.00 Худож. фильм «Выстрел».

20.00 Фильм для детей «Дикий кролик».

20.20 Докум. фильм «Я—Казахстан». IX серия—«Октябрьские раздумья».

20.40 Передача «Небо доброе и злое...».

21.20 Худож. фильм «Принимаю бой».

Нижневартовская вечерняя сменная общеобразовательная средняя школа объявляет набор учащихся в 5—11 классы. Школа имеет утреннюю и вечернюю смены. Лица, старше 20 лет, принимаются в 5, 6, 7, 8 классы ускоренного обучения. Все учащиеся пользуются льготами.

Желающие учиться обязаны подать заявление с приложением путевки (направления), справки с места работы и документа об образовании. Прием документов с 6 до 8 часов вечера ежедневно в здании ШРМ на 5 квартале.

Начало занятий 1 сентября 1969 года.

ДИРЕКЦИЯ.

Редактор В. КОРЧЕМКИН.

Нижневартовская типография управления по печати Тюменского облисполкома

Заказ 622.

Пролетарии всех стран, соединяйтесь!

ЛЕНИНСКОЕ ЗНАМЯ

ОРГАН НИЖНЕВАРТОВСКОГО РАЙОННОГО КОМИТЕТА КПСС И РАЙОННОГО СОВЕТА ДЕПУТАТОВ ТРУДЯЩИХСЯ ТЮМЕНСКОЙ ОБЛАСТИ

№ 100 (2614) Год издания 27-й | ВТОРНИК, 19 АВГУСТА 1969 ГОДА | Цена 2 коп.

Политическая информация

АПРЕЛЬСКИЙ (1968 г.) Пленум ЦК КПСС призвал парторганизации улучшить политическую информацию, оперативно информировать население о политической, экономической и культурной жизни страны и о международном положении. В настоящее время группы политинформаторов созданы и действуют во всех населенных пунктах района, в большинстве предприятий и организаций. В них насчитывается более 200 человек. Это политически зрелые люди, имеющие высшее или среднее образование. В их рядах 105 коммунистов, остальные — беспартийные активисты.

Кроме политинформаторов, у нас большой отряд лекторов и агитаторов. Сейчас они общими усилиями ведут широкую пропаганду политики партии и правительства, ленинского теоретического наследия, разъясняют материалы июньского (1969 г.) Пленума ЦК партии по итогам международного Совещания коммунистических и рабочих партий.

За последнее время в наш район стали чаще приезжать квалифицированные пропагандисты, политинформаторы, лекторы из городов Ханты-Мансийска, Тюмени и Москвы. Встречаясь с коллективами предприятий, они подробно знакомят трудящихся с внешней и внутренней политикой нашего государства, рассказывают, какое положение в экономике страны должен занять наш нефтегазоносный край. Так, только что побывал у нас лектор областного общества «Знание», преподаватель политэкономии Тюменского индустриального института Николай Иванович Разумов. Он выступал перед коллективами предприятий и по телевидению с лекцией о международном положении. Это высокоэрудированный человек, окончивший в свое время военную академию имени Фрунзе.

Политической информации в районе придается большое значение. Об этом говорит тот факт, что вместе с выступлением политинформаторов появились новые, более совершенные формы политической информации. Так, при клубе имени 50-летия ВЛКСМ организован клуб политической информации. Один раз в месяц перед большой аудиторией здесь выступают лучшие пропагандистские и руководящие кадры района. Перед слушателями клуба политической информации уже выступили по несколько раз первый секретарь райкома КПСС М. П. Страхов, начальник НПУ «Мегионнефть» Р. И. Кузоваткин, управляющий трестом «Мегионгазстрой» Г. И. Пикман и другие.

Почти полгода работает Ленинский агитпункт при клубе «Юбилейный». Каждую неделю его лекторы и информаторы выступают перед тружениками поселка с беседами по ленинской тематике, на международные темы, информируют жителей о ходе строительства нашего города, о важнейших возводимых объектах района. В агитпункте и в своих коллективах поделились о поездке по ленинским местам политинформаторы М. Шевелева, В. Александров, В. Улько, Н. Аввакумова и другие.

Больше года (с июня 1968 года) ведет постоянное военно патриотическое воспитание молодежи клуб «Молодой патриот». Перед молодежью делятся воспоминаниями ветераны революции участники гражданской и отечественной войн, труженики первых пятилеток и сегодняшние ударники коммунистического труда. Нередко клуб «Молодой патриот» проводит вечера встреч с допризывниками.

Все эти формы политической информации благотворно сказываются на воспитании тружеников района на коммунистических началах. Если выразиться кратко, то развитию и совершенствованию политической информации придается в современных условиях столь важное значение потому, что люди не могут без нее обходиться ни в практике создания материально-технической базы коммунизма, ни в борьбе против буржуазной идеологии, ни в коммунистическом воспитании советского человека. Поэтому перед политинформаторами стоит задача: популярно, доходчиво, глубоко раскрыть сущность политики нашей партии и правительства.

Политическая информация — дело большой партийной и государственной важности. Партийным организациям района надо сделать все необходимое, чтобы еще выше поднять его уровень, использовать слово большевистской правды, все формы массово-политической пропаганды для мобилизации трудящихся на выполнение задач коммунистического строительства, на достойную встречу 100-летия со дня рождения В. И. Ленина.

Собрание районного комсомольского актива

Около пятисот человек комсомольцев, руководителей партийных, советских и хозяйственных организаций Нижневартовского района собрались 17 августа в клубе «Юбилейный» на встречу с делегацией ЦК ВЛКСМ, которую возглавлял первый секретарь ЦК ВЛКСМ Евгений Михайлович Тяжельников. В составе делегации Герой Советского Союза, летчик-космонавт Борис Валентинович Волынов, член ЦК ВЛКСМ заслуженный мастер спорта СССР, чемпион олимпийских игр по боксу Валерий Попенченко.

Делегацию сопровождали первый секретарь Тюменского обкома КПСС Борис Евдокимович Щербина, первый секретарь обкома ВЛКСМ Геннадий Шмаль, начальник «Главтюменьнефтегаза» Герой Социалистического Труда Виктор Иванович Муравленко, главный геофизик «Главтюменьгеологии» Герой Социалистического Труда Лев Григорьевич Цибулин, заведующий оборонно массовым и спортивным отделом ЦК ВЛКСМ Борис Николаевич Рогатин.

Нижневартовцы тепло встретили выступления летчика-космонавта Б. В. Волынова, заслуженного мастера спорта В. В. Попенченко, поздравивших молодых покорителей Самотлора с успехами в освоении нефтяной целины.

В большой и интересной речи первый секретарь ЦК ВЛКСМ тов. Тяжельников Е. М. рассказал о задачах комсомола в связи с приближающимся столетием со дня рождения В. И. Ленина и поставил конкретные задачи перед комсомолом, молодежью и трудящимися района.

На активе выступил монтажник СУ-13 Иван Чопий, геолог НПУ «Мегионнефть» Николай Медведев.

Первый секретарь обкома КПСС тов. Щербина Б. Е. в своем выступлении поставил перед нефтяниками, строителями, комсомольцами и молодежью района большую и ответственную задачу — дать стране дополнительно один миллион тонн нефти.

Делегация побывала на Самотлорском месторождении нефти, на одной из буровых и на дожимной насосной станции. Товарищи Тяжельников и Волынов долго беседовали с рабочими из бригады мастера С. А. Повха, пробурившими первую эксплуатационную скважину на Самотлоре.

Отчет с собрания районного комсомольского актива будет опубликован в одном из ближайших номеров газеты.



За плечами бурильщика Ивана Ивановича Луговского восемь лет напряженного труда в Мегионской нефтеразведочной экспедиции. Опытный мастер бурения — член комсомольско-молодежной бригады, возглавляемой Ф. Хафизовым. Коллектив бригады — один из передовых в экспедиции.

Молодые первопроходцы — разведчики земли тюменской активно участвуют в социалистическом соревновании, посвященном 100-летию со дня рождения Владимира Ильича Ленина.

На снимке: И. Луговской.

Фото А. Новоселова.

Высокие темпы нефтехимии

По объему переработки нефти и производству нефтепродуктов Советский Союз занимает второе место в мире. В течение последних девяти-десяти лет построены 220 новых современных заводов и крупных производств. Отечественная промышленность по переработке жидкого топлива развивается более высокими темпами, чем в США. Так, в 1960—1968 годах объем переработки нефти в нашей стране увеличился на 88,8 процента, а в США — на 28,5 процента. Эти данные привел министр нефтеперерабатывающей и нефтехимической промышленности СССР В. С. Федоров на состоявшейся недавно пресс-конференции для советских и иностранных журналистов.

Нефтепереработка и нефтехимия, сказал министр, оказывает существенное влияние на технический прогресс. Без них невозможно успешное развитие авиации и энергетики, автомобильного и железнодорожного транспорта, сельского хозяйства и цветной металлургии.

Особое внимание министр уделил научно-техническому и экономическому сотрудничеству СССР с зарубежными странами. Советский Союз экспортирует нефть и нефтепродукты в 52 страны.

ВТОРАЯ НАКЛОННАЯ

Начала проходку вторсй наклонной разведочной скважины бригада бурового мастера С. Л. Малыгина из Мегионской нефтеразведочной экспедиции. Она забурилась 17 августа, за день глубина забоя достигла 400 метров. Наклонно-направленное бурение все шире внедряется в работу разведчиков недр, что позволяет более ускоренными темпами вести поиск в южной части Самотлора.

По плану нефтеразведчикам предстоит в августе пробурить 7 000 метров, и есть уверенность, что они с заданием справятся.

Л. КАРАВАНОВА

Письма из одной организации

2. Товарищ парторг

— Иван Семенович, клиент отказался от машины. Куда мне ехать?

— Иван Семенович, мы тоже хотим участвовать в воскреснике. Что нам делать?

— Иван Семенович, думаю вступить в партию. Как думаете примут?

Так и идут к Ивану Семеновичу с утра до вечера с различными вопросами и просьбами, за советами и помощью. Такая уж у него должность: начальник эксплуатации автотранспортной конторы да еще секретарь партийной организации. «Деловой человек», — называют его товарищи по труду. «Наш парторг», — с уважением говорят коммунисты. «Этот все может»,— произносят рабочие.

Иван Семенович Мельников приехал в Нижневартовск в 1965 году, сменив благоустроенную квартиру в центральном городе Сибири Новосибирске на неустроенный быт. Приняли механиком колонны автотракторного цеха. Видя старание и организаторские способности Мельникова, администрация назначает его на должность начальника колонны. И здесь Иван Семенович умело руководит коллективом.

После объединения автотракторного цеха с автотранспортной конторой Мельникову доверили ответственную должность начальника эксплуатации АТК. В этой должности работает он и по сей день.

— Как вы все успеваете делать? — спросил я как-то у него. — Тяжело, наверное? Семья заочная учеба в институте, ответственный, беспокойный труд, секретарь партийной организации..

— А я и не искал легкой жизни, — ответил он.

Действительно, сколько у него работы! Район бурно развивается экономически. естественно, предприятия нуждаются в транспорте, а его не так уж и много. На Ивана Семеновича и возложено распределение техники. Значит ему необходимо каждый строящийся объект учесть, знать объемы предстоящих работ.

Только одних производственных работ у него больше, чем достаточно. Но руководитель — это еще и воспитатель. А кто, как не начальник эксплуатации, больше всех связан с рабочими? И если кто, например, из водителей сегодня отличился, Иван Семенович тут же поставит его в пример остальным. Ну, а если кто провинился, нарушил трудовую дисциплину, тоже не минует строгого разговора с начальником эксплуатации.

Иван Семенович чутко относится к нуждам рабочих. часто интересуется жизнью и бытом своих подчиненных. Поэтому в коллективе АТК И. С. Мельников пользуется большим уважением. Коммунисты нашего предприятия вот уже в третий раз избирают его своим вожаком. И партийный организатор с честью оправдывает высокое доверие.

В. АНДРЕЕВ.
Нижневартовская АТК.



НЕ ТОЛЬКО КАК ПРИМЕРНОГО ТРУЖЕНИКА ЗНАЮТ В КОЛЛЕКТИВЕ Н И Ж Н Е В А Р Т О В С К О Г О РЫБОЗАВОДА СТОЛЯРА МИХАИЛА ИЛЬИЧА КАРЕЛИНА. ЕГО УВАЖАЮТ И ЗА БОЛЬШУЮ ОБЩЕСТВЕННУЮ РАБОТУ. МИХАИЛ ИЛЬИЧ ЧЛЕН ЗАВОДСКОГО КОМИТЕТА ПРОФСОЮЗА И ЧЛЕН ГРУППЫ НАРОДНОГО КОНТРОЛЯ.

На снимке: М. КАРЕЛИН.
Фото А. Новоселова.

МОЛОДЕЖЬ, ПОЗНАЙ СЕБЯ В СОРЕВНОВАНИИ!

Скоро все прогрессивное человечество будет отмечать 100-летие со дня рождения В. И. Ленина. Комсомольцы и несоюзная молодежь района готовит к этой дате свои трудовые подарки. Свою верность делу Ленина они подтверждают развернутым социалистическим соревнованием в честь славного юбилея.

Как и на двух предыдущих этапах соревнованием руководит райком ВЛКСМ и штаб ударной комсомольской стройки. Все соревнующиеся коллективы распределены на группы комплексных бригад строительных и монтажных организаций, с п е ц и а л и з и р о в а н н ы х бригад, обслуживающих и подсобных предприятий.

Итоги соревнования между коллективами подводятся ежемесячно, а среди комсомольских о р г а н и з а ц и й участков и цехов—один раз в квартал.

При подведении итогов райком комсомола и штаб стройки учитывают бригадные и индивидуальные производственные показатели; уровень общественно-политической, культурно-массовой и оборонно-спортивной работы коллективов; работу отрядов и постов «Комсомольского прожектра», добровольной народной дружины и комсомольских оперативных отрядов; общеобразовательную и производственно-техническую учебу комсомольцев и молодежи. шефство их над школами, детскими учреждениями и общежитиями.

По результатам социалистического соревнования ежемесячно комсомольско-молодежным коллективам занявшим первые места в группах, вручаются переходящие Красные знамена райкома ВЛКСМ и штаба ударной стройки. Коллективы, занявшие вторые и третьи места, награждаются Почетными грамотами райкома комсомола. Комсомольские организации участков и цехов — победители социалистического соревнования награждаются переходящими вымпелами, а молодые передовики производства — ценными подарками. Их имена заносятся в Книгу Почета.

К о мсомольско-молодежные бригады, занявшие призовые места, будут представлены к награждению в ЦК ВЛКСМ. Им будут вручены дипломы и памятные вымпелы райкома комсомола. Представители этих коллективов примут участие в юбилейных ленинских торжествах. Победителям соревнования предоставится право поднять вымпел «Слава труду» на митинге 22 апреля 1970 года посвященном 100-летию со дня рождения В. И. Ленина.

Комсомольские активисты и члены бригад-победителей будут награждены грамотами и памятными подарками ЦК ВЛКСМ, обкома, окружкома и райкома комсомола. Имена лучших из них будут занесены в Книгу Почета Нижневартовской комсомольской организации.

В. ТИМОФЕЕВ,
секретарь райкома ВЛКСМ.

23 АВГУСТА — 25 ЛЕТ СО ДНЯ ОСВОБОЖДЕНИЯ (1944) РУМЫНИИ ОТ ФАШИСТСКОГО ИГА. НАЦИОНАЛЬНЫЙ ПРАЗДНИК РУМЫНСКОГО НАРОДА

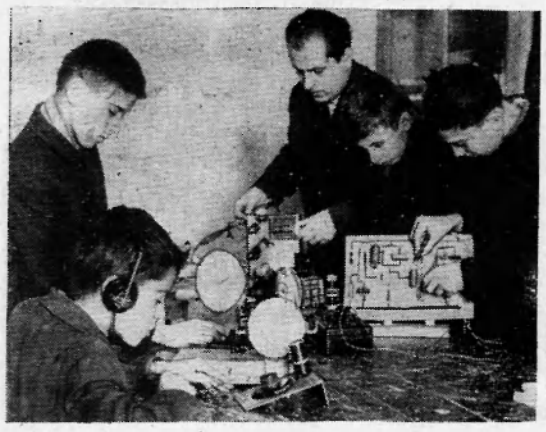

На снимке: на занятиях кружка юных техников во Дворце пионеров города Турну-Северин.
Фото Аджерпресс — ТАСС.

СЕССИЯ ПОСЕЛКОВОГО СОВЕТА

20 августа в 10 часов утра в клубе имени 50-летия ВЛКСМ состоится сессия Нижневартовского поселкового Совета.

В повестке дня сессии: о готовности школ Нижневартовска к новому учебному году, о выполнении решения от 10 апреля об обслуживании населения поселка филиалами КБО, отчет комиссии здравоохранения и другие вопросы.

Рабочая честь

ТРЕТЬИ...

Бывает так. По тайге много дней подряд идут люди. К вечеру, когда рюкзак за спиной становится неимоверно тяжелым, путники выбирают место для ночлега. Одни разбирают палатку, вторые собирают хворост, разжигают костер. А третьи... третьи поудобнее устраиваются и ждут, когда можно будет погреть руки.

Рабочий коллектив АТК, в основном, здоровый, спаянный, где живут по закону «Одни за всех, все за одного», потому что иначе здесь нельзя. Иначе будет трудно в дальних зимних рейсах, не будет удачи в пути.

Среди водителей и механизаторов предприятия 59 ударников коммунистического труда, 91 человек борется за это высокое звание. В коллективе по праву гордятся Виталием Алексеевичем Голубевым. Много лет водит он автомобили. Немало трудных дорог было на его пути, но Виталий Алексеевич не свернул в сторону, не выбирал ближних «асфальтированных» рейсов.

Юрий Михайлович Федоров работает на трубовозе. Машина его всегда на ходу, всегда в исправности. Задание по перевозке грузов он выполняет на 110—120 процентов.

Большим уважением среди товарищей пользуется Лепар Возыкович Мухамедшин. Свыше 100 000 километров «отмахал» он на своей машине. И за это время не ставил ее на капитальный ремонт. Это — образец бережного отношения к технике, любви к своей профессии.

Рабочая честь... Не из преданности ли делу, которому служишь, не из гордости ли за него и начинает складываться это высокое понятие?

— Каждый человек, — говорит кузнец Валерий Маркович Бабашинский, — должен иметь свою рабочую честь, чистую и незапятнанную... Твоя рабочая честь — твоя совесть, которая не позволит подводить товарищей, весь коллектив, недобросовестно относиться к работе. С этим мы должны сделать первую запись в трудовой книжке, с этим уходить на пенсию.

— У нашего Марковича золотые руки, — тепло отзываются о кузнеце товарищи, — работает, не считаясь со временем... И главное любит работать, находит в этом удовлетворение.

Возможность выбора профессии для Геннадия Георгиевича Ефремова предоставлялась широкая. Он решил стать шофером. В коллективе его уважают за готовность в любую минуту прийти на помощь товарищам, за честность и самоотверженность. Подобных примеров можно привести еще и еще назвать фамилии людей, которые дорожат своей рабочей честью Только нельзя умолчать и о них «третьих», которые ждут, когда разгорится костер и можно будет погреть руки.

Геннадий Лазаревич Басков — тоже водитель. Таких как он характеризуют одним и недобрым словом — летун. За несколько месяцев он дважды сменил работу и нигде не смог прижиться. За руль садится часто в нетрезвом виде, к делу относится «спустя рукава». Сделал аварию, и, боясь справедливого суда товарищей ушел на бюллетень.

Наверное, более нужные вопросы рассматривались бы на заседании месткома, если бы не было в АТК тракториста Александра Павловича Абрамова. Пристрастился к «зеленому змию», на работу через день пьяный выходит, а выйдя палец о палец не стукнет — до того обленился. Несколько раз заслушивали его на месткоме. Абрамов обещал, что исправится. Но пообещав, продолжал пить дальше, дебоширить в семье.

О какой рабочей чести может идти разговор, если Абрамов разбазарил ее на пьянки, растерял среди бутылок?

«Третьими» у большого костра чувствуют себя практиканты из Тобольского ГПТУ.

— Обидно за них, — говорит главный инженер Юрий Александрович Латышев, — обидно за то что не сживаются с нашим коллективом, с его волнениями и заботами. Казалось бы, ребята все молодые, энергии, работоспособности хоть отбавляй. А на деле так не выходит. На работу опаздывают и трудятся еле-еле, лишь бы дело с рук спихнуть.

У каждого из нас бывает начало трудовой биографии. Каждый из нас в это время делает свои первые и пока еще не совсем уверенные шаги. Хорошо, если шаги эти в сторону коллектива, а не от него. Хорошо, если своей рабочей честью привыкают дорожить с первой страницы трудовой биографии. У практикантов из ГПТУ такого пока не получается. Обидно за вас, ребята!

— Нужно не становиться таким вот «третьим» у костра, ни вообще в жизни, — вспомнились слова Валерия Марковича Бабашинского.— Важно каждому человеку иметь свою рабочую честь, чистую и незапятнанную, как совесть...

В. ПЯТЫРОВА.



Областной семинар культработников

Со всех концов Тюменской области съезжались в Нижневартовск делегаты на областной семинар директоров клубов и заведующих библиотеками.

На снимке: представители клубной секции.

В центре — докладчик И. Герасименко, инструктор обкома рабочих нефтяной и химической промышленности. В числе представителей К. Смирнова, зав. детским сектором при Нижневартовском клубе «Юбилейный», Ю. Гончарук, художественый руководитель клуба «Юбилейный», М. Лучинина, заведующая клубом «Буровик» поселка Урай, Н. Нелидов, директор клуба «Юбилейный», В. Семаков, художественный руководитель клуба «Геолог» поселка Мегион, Г. Змановский, директор клуба «Строитель» города Нефтеюганска, Т. Кравчук, директор Сургутского Дома культуры «Строитель» и другие.

Фото А. Новоселова.

Горжусь своей профессией

На днях в клубе «Юбилейный» молодые строители Нижневартовска встретились с лучшими мастерами своей профессии: экскаваторщиком Виталием Константиновичем Полещуком, машинистом сваебойного агрегата Николаем Петровичем Вилковым, шофером Николаем Алексеевичем Вавилкиным и плотником Константином Ипполитовичем Терехиным.

Занавес открыт. У стола цветы. На трибуне надпись: «Товарищ Ленин, я вам докладываю!» и на сцене портрет Ильича. Он приветливо улыбается молодежи, сидящей в зале.

На сцену поднимаются наши передовики, представители рабочих профессий. Им аплодируют. Секретарь партийного комитета треста «Мегионгазстрой» В. Смирнов открывает вечер. Лучшие по профессии выступают с краткими рапортами о том, как они и их товарищи по работе трудятся на строительстве, борясь за достойную встречу 100-летия со дня рождения В. И. Ленина. Они горды за свою профессию и каждый понимает, что все профессии хороши и нужны в деле строительства коммунизма. С огромным вниманием и интересом молодые строители слушают простые душевные слова выступающих.

На сцене—участники агитбригады клуба «Юбилейный». Они приготовили небольшой концерт-подарок. В честь лучших механизаторов УМ-5 В. Полещука и Н. Вилкова молодые работники исполняют песню «У околицы». А для молодого шофера автобазы № 9 Николая Вавилкина солистка Тамара Комиссар поет песни Пахмутовой «Нежность» и «Ничего не вижу». Для лучшего плотника СУ-13 К. Терехина Нина Иванова исполняет песню «Ходит парень кудреватый». По просьбе слесаря-монтажника СУ 18 Б. Кудрявцева «Восточную миниатюру» исполняет на баяне художественный руководитель клуба Юрий Гончарук.

По окончании концерта агитбригады ее участники от имени парткома и райкома профсоюза вручают мастерам по профессии памятные подарки.

Н. НЕЛИДОВ,
директор клуба
«Юбилейный».

ОТКРЫТИЕ ОХОТЫ— 30 АВГУСТА 1969 года

В соответствии с постановлением Совета Министров РСФСР от 25 июля 1969 года открытие летне-осенней охоты на водоплавающую, болотную и боровую дичь на территории Нижневартовского района разрешается с 30 августа 1969 года с 18 часов местного времени.

Общее количество отстреливаемых птиц охотниками не должно превышать 5 штук в день.

В целях сохранения малочисленных видов птиц дневная норма отстрела тетеревов и белой куропатки не должна превышать 3 штук, глухарей и гусей по 1 штуке.

А. ЖЕЛНИН,
госохотинспектор
по Нижневартовскому
району

Коми АССР. В Ухтинском индустриальном институте имени Губкина начался новый прием студентов. Вуз, открытый два года назад, призван обеспечить бурно развивающуюся промышленность республики высококвалифицированными кадрами геологоразведчиков, специалистов по переработке нефти и газа, лесозаготовительной промышленности.

На снимке: Ухтинский индустриальный институт.

Фото С. Губского. Фотохроника ТАСС.



ИСПОЛЬЗУЙТЕ У СЕБЯ

СЕНАЖ—ЭТО ХОРОШО

В ПОСЛЕДНИЕ годы колхозы и совхозы Калужской области значительно расширили производство сенажа. В совхозе «Ворсино», где мне удалось недавно побывать, все кормовые травы закладывают только на сенаж.

По внешнему виду и свойствам новый корм представляет собой нечто среднее между сеном и силосом. Это полусухая травяная масса буро-зеленого цвета с крепким фруктовым запахом, влажностью в пределах 35—55 процентов. По своим физико-химическим и кормовым свойствам корм наиболее близко стоит к траве. В одном килограмме сенажа содержится 0,38 — 0,48 кормовых единиц, 50—60 граммов перевариваемого протеина и до 40 миллиграммов каротина. Кроме того, он богат кальцием и фосфором.

Общие потери питательных веществ при заготовке сенажа не превышает 10 — 12 процентов, в то время как при силосовании они составляют 18—25, а при сушке на сено—25—40 процентов.

Установлено, что при скармливании коровам одной тонны травы с хороших лугов можно получить более 300 килограммов молока. Если же из этой травы изготовить сенаж, то можно получить при прочих равных условиях 262 килограмма, а сено «даст» всего 80—160 килограммов молока.

Закладку сенажа производят в бетонированные траншеи, но можно использовать и необлицованные. При их постройке особое внимание следует обратить на то, чтобы выбранное место было сухое. Объем траншеи должен соответствовать потребностям хозяйства, наличию травяной массы и техническим возможностям. Каждую траншею нужно заполнять массой не дольше трех дней.

Глубина ее должна быть 2,5 — 3 метра, ширина 4,5—5. Дно следует делать немного уже, так, чтобы боковые и задние стены по отношению к нему располагались под углом 70 градусов. Такая форма позволяет ровнее и лучше производить трамбовку массы. Длина траншеи может быть 20—30 метров. Это позволит вместить 180—250 тонн сенажа.

Наиболее выгодно использовать на сенаж бобовые травы. Питательным, мягким и ароматным получается корм из молодых злаковых трав и смесей злаковых с бобовыми, убранными до цветения.

Чтобы выполнить все работы по закладке сенажа, необходимо заранее подготовить траншеи, машины и механизмы, тщательно рассчитать их производительность. Следует выделить квалифицированных механизаторов, создать специальную бригаду и организовать работу в две смены.

Скашивание зеленой массы можно производить любыми имеющимися в хозяйстве сенокосилками. Применение плющилок на 25—30 процентов сокращает время провяливания травы. Косилки КС-2,1. КЗН-2,1 можно агрегатировать с плющилкой ПТП-2,0.

Подвяливание скошенных трав до 35—55 процентов влажности — одна из ответственных операций в технологии приготовления качественного сенажа. Очень важно добиваться, чтобы оно проходило быстро и равномерно во всех вегетативных формах растений. Известно, что в валках легче достигнуть равномерного подвяливания трав.

Хорошо сказывается на качестве корма предварительное измельчение зеленой массы. Для этой цели можно переоборудовать косилку-измельчитель, силосоуборочные и зерноуборочные комбайны.

При закладке траншеи следует обратить внимание на трамбовку. Для этого не следует жалеть сил. В противном случае корм разогревается, его качества ухудшаются. Укрывать траншею нужно только тогда, когда зеленая масса на метр — полтора превысит борта траншеи. Массу покрывают большим полотном полиэтиленовой пленки, которая кладется так, чтобы ее края выступали на 30—40 сантиметров за пределы стен траншеи. На пленку насыпают слой земли толщиной 25—40 сантиметров. Короче говоря, нужна полная герметизация емкости, в противном случае корм легко плесневеет и портится.

Нынче есть возможность заложить в каждом районе по 500—600 тонн сенажа. Задача руководителей и специалистов хозяйств заключается в том, чтобы организованно, с соблюдением всех правил, провести работу по закладке нового ценного корма.

В. КРИКЛИВЫХ,
главный зоотехник
облсельхозуправления
(«Тюменская правда»
за 29 июля).

С ФОТОАППАРАТОМ ПО ПЛАНЕТЕ

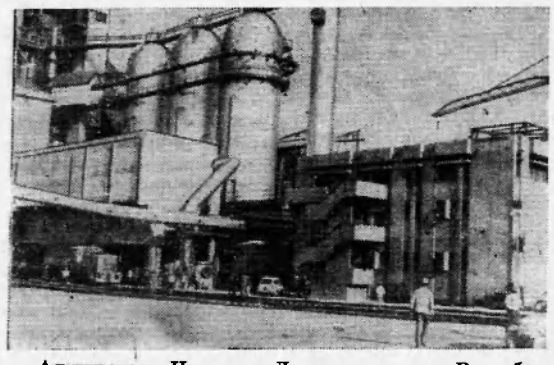

Алжирская Народная Демократическая Республика. Доменная печь металлургического комбината Эль-Хаджар близ города Аннабы дала первую плавку чугуна. Комбинат, в строительстве которого принимают участие несколько стран, в том числе и Советский Союз, положит начало созданию металлургической промышленности Алжира.

На снимке: общий вид доменной печи.

Фото А. Богомаза. Фотохроника ТАСС.

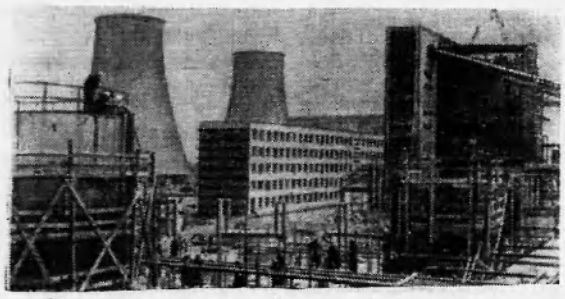

Специалисты четырех братских социалистических стран — ГДР, СССР, Польши и Венгрии строят в округе Лейпцига тепловую электростанцию «Тирбах». Этот энергетический гигант Германской Демократической Республики сооружается на основе советской технической документации.

Фото АДН — ТАСС.

□ □

Исламская Республика Мавритания. Уличные швеи — довольно распространенная профессия в стране. Они могут выполнить несложную работу в присутствии заказчика.

На снимке: «швейная мастерская» на Нуакшотском рынке.

Фото В. Надиряна.

Фотохроника ТАСС.

□ □



Известный английский актер Шон Коннери принимает участие в съемках совместного советско-итальянского фильма «Красная палатка». На киностудии «Мосфильм» в настоящее время заканчивается работа над последним крупным эпизодом ленты. Валерия, невеста Мальгрема, уговаривает знаменитого исследователя Арктики Амундсена принять участие в спасении любимого человека. Сцена эта имеет ключевое значение, ибо она помогает раскрыть благородный образ большого ученого и гуманиста, пожертвовавшего собственной жизнью во имя спасения людей. Роль Амундсена исполняет актер Шон Коннери.

На снимке: на съемках фильма. В роли Амундсена — Шон Коннери.

Фото В. Мастюкова.

Фотохроника ТАСС.



Космическая служба погоды

Только за один виток советский спутник погоды в состоянии собрать данные о температуре поверхности и облачного покрова примерно с одной пятой части планеты. Экспериментальная метеорологическая система «Метеор», действующая более двух лет, — результат успешного осуществления большой программы работ по использованию искусственных спутников Земли в народном хозяйстве страны. О том, как работает система «Метеор», рассказывает директор Мирового метеорологического центра в Москве академик Академии наук Узбекской ССР В. А. Бугаев.

— До того времени, пока не появились метеорологические спутники, мы, метеорологи, знали конечно, немало о том, что делается в воздушной оболочке земного шара. Однако взгляд на погоду из космоса, измерения, которые можно производить со спутника, существенно обогатили наши знания.

Сейчас от пристального глаза спутников не может укрыться ни один тропический ураган, ни один опасный циклон. Необозримые просторы Мирового океана не являются уже той таинственной зоной, из которой неожиданно может обрушиться тайфун, или жестокий шторм. Кстати, советский спутник погоды «Метеор», запущенный 26 марта 1969 года, на своем 1,629-м витке зарегистрировал тайфун «Бернике», который вскоре обрушился на Калифорнию. Своевременное предупреждение позволило принять необходимые меры предосторожности.

С развитием техники мы в последнее время сумели перейти от регистрации глобальных явлений природы к конкретным прогнозам погоды в отдельных районах нашей страны. Теперь мы в состоянии не вообще ответить на вопрос об изменении погоды, а конкретно, в какой час начнется дождь, когда кончится, когда будет прояснение и станет ли оно продолжительным...

На спутнике погоды «Метеор» наряду с системой запоминания, накапливания информации применен метод непосредственной передачи изображения (НПИ). Пролетая, например, над Москвой или вблизи нее спутник кадр за кадром передает телевизионное изображение облачности, которую «видит» сейчас.

Вот почему, например, в Москве и Ленинграде мы можем по радио предупреждать о резких изменениях погоды (ливень, гроза, шквал), которые наступят через 2—3 часа в определенной части города. Как показала практика, эффективность этих предупреждений высока, и в ближайшее время они будут передаваться и в других местах Советского Союза.

Практические советы

● Молодые грибы-дождевики вкусны и съедобны. Но не все знают, что дождевик можно использовать еще и как лечебное растение. Если вы поранили себя, то мякотью этого гриба можно остановить даже сильное кровотечение.

● Хорошо отпугивает моль запах перечной мяты, цветов и листьев жасмина. Эти растения, уложенные вместе с вещами в кладовую, помогут сохранить их в отличном качестве.

Редактор В. КОРЧЕМНИН.

По следам истории

ИЛЬЯ РЕПИН И АТАМАН ЗАПОРОЖСКИЙ

Неделеко от города Никополя расположено место, где будет перезахоронен прах легендарного атамана Сечи Запорожской И. Д. Сирко. Здесь же устанавливается надгробный памятник запорожцу.

Оказывается, Сирко — тот самый казацкий полководец, который писал дерзкое, язвительное письмо турецкому султану, вдохновившее И. Е. Репина на создание знаменитой картины. Но соответствует ли скульптурное изображение памятника самому оригиналу?

...В Днепропетровске на высокой прибрежной круче стоит мемориальный домик-музей выдающегося украинского ученого, крупнейшего историка Запорожья Д. И. Яворницкого. Когда-то он помогал Репину в создании картины.

Однажды он даже позировал художнику при его работе над образом писаря и потом помог найти нескольких натурщиков. А камнем преткновения стал... атаман. Портрета его не сохранилось но Яворницкому было известно что Иван Сирко с отрядом казаков воевал на стороне французской армии против испанских войск и что французы на месте одной битвы поставили бюст украинского героя. Но затем было выяснено, что лепили его по памяти.

А нынешний бюст Сирко? Черты лица, одеяние и поза сечевика напоминают об атамане из «Запорожцев». Скульптор лепил его под явным влиянием репинского героя. Так, знаменитый образ атамана воплотился в скульптурном памятнике другого автора.

Сейчас череп И. Сирко находится у известного антрополога и скульптора М. М. Герасимова, который работает над восстановлением лица запорожского полководца. Был ли таким казацкий военачальник, каким рисовался воображению художника? На этот вопрос скоро ответит наука.

СМОТРЯКОВ,
(Корр. ТАСС).

Днепропетровск.

Разные разности

В Милане арестовали некоего Марио Морани по обвинению в профессиональном попрошайничестве. Полицейским Морани заявил, что он журналист, а попрошайничал лишь для того, чтобы на собственном опыте изучить психологию нищего, в частности установить, выгоден ли этот «промысел».

— Ну и как? — спросил начальник полиции.

— Куда выгоднее профессии журналиста...

ТЕЛЕВИДЕНИЕ

ВТОРНИК, 19 АВГУСТА

20.00 Фильм для детей «Сон Флакса».

20.20 Новости

20.30 Фильм «В мире иллюзий».

20.50 Фильм «По мандату Ильича».

21.20 Худож. фильм «Вдвое больше или ничего». 1 серия.

СРЕДА, 20 АВГУСТА

20.00 Фильм для детей «Капитан Флакс и кукла Ленхен».

20.30 Новости.

20.40 Фильм «Таволгинская керамика».

21.10 Фильм «Здравствуйте, североморцы».

21.30 Худож. фильм «Вдвое больше или ничего». 2 серия.

Нижневартовская вечерняя сменная общеобразовательная средняя школа объявляет набор учащихся в 5—11 классы. Школа имеет утреннюю и вечернюю смены. Лица, старше 20 лет, принимаются в 5, 6, 7, 8 классы ускоренного обучения. Все учащиеся пользуются льготами.

Желающие учиться обязаны подать заявление с приложением путевки (направления), справки с места работы и документа об образовании. Прием документов с 6 до 8 часов вечера ежедневно в здании ШРМ на 5 квартале.

Начало занятий 1 сентября 1969 года.

ДИРЕКЦИЯ.

Нижневартовская типография управления по печати Тюменского облисполкома Заказ 623.



Пролетарии всех стран, соединяйтесь!

ЛЕНИНСКОЕ ЗНАМЯ

ОРГАН НИЖНЕВАРТОВСКОГО РАЙОННОГО КОМИТЕТА КПСС И РАЙОННОГО СОВЕТА ДЕПУТАТОВ ТРУДЯЩИХСЯ ТЮМЕНСКОЙ ОБЛАСТИ

№ 101 (2615) Год издания 27-й | ЧЕТВЕРГ, 21 АВГУСТА 1969 ГОДА | Цена 2 коп.

На Ленинской трудовой вахте

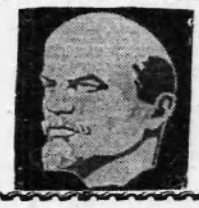

Впереди буровики Фаата Хафизова

Более пятидесяти тысяч метров скважин пробурил с начала года коллектив нефтеразведчиков Мегиона. Лучшей в экспедиции считается комсомольско-молодежная бригада, возглавляемая Фаатом Закиевичем Хафизовым. На его счету около 14 тысяч метров проходки. Сейчас хафизовцы заканчивают бурение скважины № 66 на Самотлоре.

Нефтеразведчики настойчиво ведут оконтуривание этого уникального месторождения. Позавчера на скважине № 44 Самотлора забурилась бригада мастера Е. Ф. Липковского. Перед началом на буровой собрался весь коллектив, и нефтеразведчикам было рассказано о встрече северян с космонавтом Б. В. Волыновым и первым секретарем ЦК ВЛКСМ Е. М. Тяжельниковым, передан их привет.

Бригады экспедиции пробурили на Самотлоре 44 скважины, 28 из них дали хороший дебит нефти. Остальные в стадии испытания.

Нефтеразведчики обязались в апреле 1970 года защитить запасы южной части Самотлора и сейчас успешно выполняют свои планы.

Е. ХАНАНОВ.
Мегионская нефтеразведочная экспедиция



На снимках: (верхний) с 1957 года работает в экспедиции Михаил Леонтьевич Симаков. Сейчас он лучший бурильщик в бригаде Ф. З. Хафизова.

Только хорошее говорят в бригаде о дизелисте Вадиме Васильевиче Пехота. Вверенные ему двигатели всегда в отличном состоянии. Второй год он в бригаде Ф. З. Хафизова ведет разведку недр.

Фото А. Новоселова.

Сверхплановое топливо

Более 267 тысяч тонн нефти отгрузил в баржи с начала навигации коллектив Мегионского промысла № 2 НПУ «Мегионнефть». Только за 19 дней августа откачано 50 300 тонн, что значительно выше планового задания.

Это — закономерный успех коллектива, возглавляемого старейшим нефтяником, заведующим промыслом Г. Г. Жемейцевым.

Б. ЧЕРНОКНИЖНЫЙ,
старший геолог Мегионского промысла.

ЗА 20-МИЛЛИОННУЮ ТОННУ НЕФТИ

ВМЕСТО ВОСЬМИ — ДЕВЯТЬ

Этот год, как известно, оказался трудным для нефтяников. Большая вода поставила их перед целым рядом проблем, разрешение которых было жизненно необходимо.

Все скважины, на которых предусматривался ремонт, были затоплены. Но коллектив цеха капитального ремонта скважин под руководством М. К. Мамедова полугодовое задание перевыполнил. Вместо восьми скважин эксплуатационникам передано девять.

Бригада мастера Вячеслава Сидорова завоевала третье место во Всесоюзном соревновании бригад капитального ремонта скважин. И сейчас слова ремонтников не расходятся с делами. В труднейших условиях на четыре дня раньше срока был закончен ремонт на скважине 4-бис. Здесь проявилась и старательность, и мастерство каждого члена коллектива.

«Лечить» скважины — это значит давать новые тысячи тонн черного золота, обеспечивать бесперебойную работу. Бригада В. Сидорова успешно справляется с поставленной задачей. Сейчас она с опережением графика ведет ремонт на скважине 3-бис.

В бригаде хорошо трудится бурильщик Заукан Давлетшин, его помощник Михаил Варламов, рабочий Кавел Минибаев и другие.

Другой коллектив возглавляет молодой, но опытный мастер Василий Зудилин. Члены его бригады Николай Ковалев, Григорий Очкасов и Тухват Мирхайдаров и другие значительно перекрывают сменные задания.

Не забывают в цехе и об учебе. Василий Зудилин — заочник Тюменского индустриального института, а геолог Владимир Брижахин — нефтяного института имени Губкина. Многие рабочие без отрыва от производства повысили свои знания.

Сейчас осмотрены скважины, подлежащие ремонту, составлен график его. А это значит, что и в дальнейшем работа будет идти так же успешно.

В. АПЕТ,
цех капитального ремонта скважин НПУ «Мегионнефть».

С опережением

На четыре дня раньше срока закончила бурение скважины № 326 на Самотлоре бригада Г. М. Левина из Мегионской конторы разведочного бурения.

Проходку скважины коллектив впервые вел с помощью буровой установки на электроприводе. Задание выполнено с опережением графика и хорошим качеством.

Н. ХАМЕТЬЯНОВ,
старший инженер ПТО Мегионской конторы разведочного бурения.

О людях хороших

Двадцать пять лет за рулем

В автобазе № 9 Федора Андреевича Рещикова знает каждый. И не только потому, что он — один из старейших и опытнейших водителей. Среди товарищей Федор Андреевич выделяется ревностным отношением к труду, особым старанием и усердием.

Задолго до того, как начинается рабочий день, Рещиков уже спешит в гараж, чтобы перед выездом на линию тщательно проверить техническое состояние машины, смазку всех агрегатов и узлов.

А когда последние приготовления закончены, можно и делом, и добрым словом помочь молодым водителям, которые совершают свои первые, еще неуверенные шаги в нелегкой шоферской жизни. А оказать помощь Федор Андреевич, действительно, может. Водители часто совсем не в шутку, с чувством уважения называют его «профессором автомобильной техники».

Двадцать пять лет прошло с тех пор, как Рещиков впервые сел за руль автомобиля, и, подчиняя воле стальное сердце машины повел ее в первый рейс. Немало проехал Федор Андреевич и по дорогам Отечественной войны. Под непрерывной бомбежкой и артиллерийским огнем его дорожно эксплуатационный батальон восстанавливал дороги, по которым наши войска шли на бой с фашистами. За смелость и самоотверженность Ф. А. Рещиков удостоен ряда правительственных наград.

...Отгремела война, и опять Федор Андреевич в первых рядах транспортников. Сотни тысяч трудных километров за его спиной и ни одного дорожно-транспортного происшествия, ни одного нарушения дисциплины. Трудовая книжка шофера исписана только благодарностями и поощрениями.

Сейчас Федору Андреевичу положено уже быть на пенсии, но он успешно трудится в своем коллективе.

— Я еще и молодежь обгоню, — шутит Рещиков. — пока есть еще силы, энергия думаю работать. Без работы человек быстрее стареет.

Федором Андреевичем гордится весь наш коллектив

В. ГАВРУШЕНКО,
механик автобазы № 9.

Из опыта работы

СТРОИТЬ МОЖНО БЫСТРЕЕ

Первый красавец—пятиэтажный крупнопанельный дом вырос в Нижневартовске. Возвела его бригада монтажников, приехавшая из Новосибирска. О том, как шло строительство дома мы попросили рассказать бригадира Илью Максимовича Лазуткина.



В конце прошлого года по приглашению треста «Мегионгазстрой» из Новосибирска приехала бригада монтажников. В эту бригаду строители города подобрали самых опытных звеньевых, дипломированных электросварщиков. Все они, работая по много лет, были участниками стройки во всех массивах Новосибирска, естественно отработали технологию производства, накопили опыт и внедрили немало новшеств. Это позволяло нам монтировать за год 8—9 подобных домов.

С намерением передать свой опыт мы и приехали сюда. Сразу же начали закладку фундамента. Но здесь нас ждало разочарование. По непонятным причинам руководители СУ-13 сняли бригаду с нашей прямой работы и использовали на разных объектах, часто даже не по назначению. И так всю зиму. Было потеряно много дорогого времени. Но несмотря на то, что не было работы по специальности, бригада не распалась. И вот второго июня мы начали монтаж первого дома. Управление отпустило нам на него два месяца. В бригаде четырнадцать человек. В связи с этим решили вести монтаж не в три смены, круглые сутки, а только двумя звеньями.

Звенья возглавили Василий Никитович Анисимов и Вячеслав Васильевич Зауральский. Кроме них, в звено входят по одному электросварщику, стропалю и монтажнику. Эти два звена и вели монтаж во вторую и третью смены. Остальные члены бригады во главе с бригадиром работали в первую смену, составляя как бы третье звено. Мы готовили фронт для монтажных звеньев, производили разгрузку деталей, штукатурку фасада и подготовительные работы. Третий сварщик доваривал, где надо, вместе с плотником готовил опалубку и арматуру для бетонирования и т. д.

Штукатур Михаил Андреевич Любаков вел заделку и расшивку швов между панелями.



Такая организация труда бригады позволяла вести беспрерывный монтаж дома в две смены. Третья смена завершала все монтажные операции и готовила фронт монтажным звеньям на следующие сутки.

Кроме этой, отработанной организации труда, большое значение имело внедрение некоторых приспособлений, облегчающих труд и ускоряющих выполнение монтажа в соответствии с проектом и технологией.

Например, для ускорения бетонных работ мы применяем приемные бункеры. Они сварены из железа и похожи на воронку, в широкую часть которой принимается бетон из самосвала. А затем подъемным краном бункер подводится к месту работы горловиной с запором вниз. Рычагом горловина открывается и бетон в нужном количестве и в нужное место подается без применения ручного труда.



Монтаж панелей мы ведем с помощью струбцин, которые с внутренней стороны удерживают поданную башенным краном и поставленную на место панель. С помощью струбцины она устанавливается в проектное положение и закрепляется в нем с помощью электросварки.

Для заделки швов фасада между плитами мы применяем специальную штукатурную люльку. Обе ее половины с боковыми стенками приварены к кронштейнам-косынкам, которые ложатся на верхнюю кромку стены и с помощью двух цепей через монтажные отверстия перекрытия крепятся к захватам. Сюда на люльку подается специальный растворный ящик, позволяющий штукатуру работать беспрерывно до обеда. Штукатур с люльки заделывает швы сразу на полутарах панелях по вертикали и по двум по горизонтали. Затем люльку передвигают. И так вслед за монтажом сразу идет заделка и расшивка швов, заделка трещин и других нарушений по наружной стороне здания.

Таким образом, отделочные операции не отстают и идут вслед за монтажом. Применение этого приспособления не только облегчает труд штукатура, но и делает его намного дешевле, чем при использовании других приспособлений. Так, на нашем первом доме все эти работы обошлись только в 180 рублей. В Сургуте же эти работы ведутся после окончания монтажа отделочниками, что удорожает их и затягивает сдачу дома под заселение.

Чтобы все приспособления, инструмент были под рукой, мы вокруг нашего вагончика-бытовки сделали навесные металлические ящики, куда укладывается все необходимое. На бытовке же смонтированы распределительные электрощитки, от которых питается трансформатор электросварочного агрегата и электропечь для подогрева воды или битума. Здесь же находится электронаждак для заправки инструмента. Бытовка с помощью крана перемещается с этажа на этаж по мере монтажа дома. Таким образом, все необходимое вместе с вагончиком всегда находится под руками.

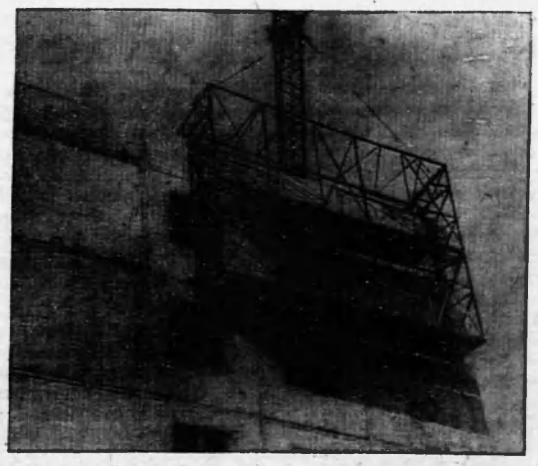

Бытовка служит нам и красным уголком и столовой. Здесь можно укрыться от дождя, перекурить, провести планерку или беседу, почитать газеты. Здесь же имеются электропечь и сушилка для спецодежды.

Руководство звеньями я осуществляю так. При сдаче первой смены даю сменные задания (исходя из сложившихся условий) на вторую и третью смены звеньевому второй смены. Тот при сдаче смены передает задание звеньевому третьей смены. А утром при приеме смены я проверяю выполнение заданий обоими звеньями.

Такая организация труда бригады, несмотря на многие трудности с комплектацией узлов дома и несвоевременной подвозкой их на место, с необеспеченностью другими материалами частыми перебоями в подаче электроэнергии позволила закончить нам монтаж первого в Нижневартовске крупнопанельного пятиэтажного дома на пять дней раньше срока.

Это, конечно, не предел. При устранении указанных недостатков мы могли бы даже в суровых и трудных условиях Севера монтировать в год 7—8 таких домов. И тем не менее мы горды тем, что первый дом будущего Самотлорграда смонтирован нашей дружной бригадой.

Мы готовы вызвать на социалистическое соревнование любую передовую бригаду монтажников города Сургута. Давайте соревноваться, друзья, помогая друг другу, чтобы быстрее обустроить быт нефтяников Приобья.

На снимках: бригадир Илья Максимович Лазуткин. Последняя плита перекрытия (снимок вверху).

Так выглядят бункеры и подвесная штукатурная люлька.

Фото А. Новоселова.

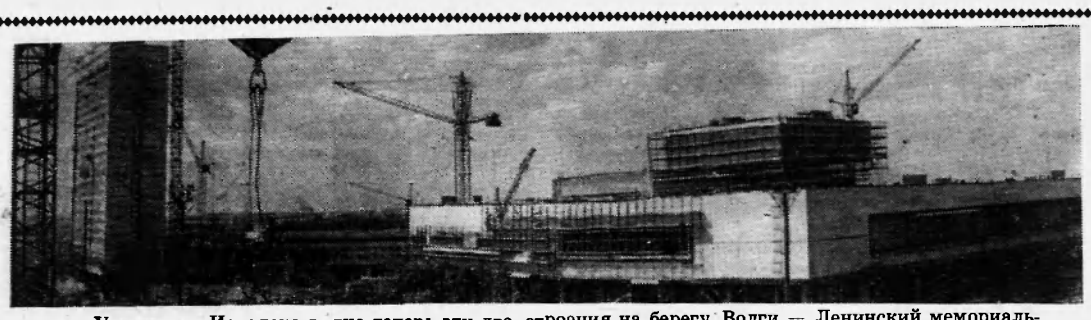

Ульяновск. Издалека видно теперь эти два строения на берегу Волги — Ленинский мемориальный центр и гостиницу «Венец», сооружаемые на родине вождя. Строители стремятся закончить работы в этом году.

На снимке: общий вид строительства Ленинской мемориальной зоны. Справа — мемориальный центр; слева — гостиница «Венец».

Фото А. Овчинникова.

Фотохроника ТАСС.

„ТАМ СЛОВ НЕ ТРАТИТЬ ПО-ПУСТОМУ..."

Оказывается, дома можно не только делать, строить, возводить, но и брать «штурмом». Надеюсь, в дополнительной расшифровке это слово не нуждается. Штурм — и появляются сразу на объектах не имеющиеся раньше материалы и подъемные механизмы пышным букетом расцветают аккордные наряды, премиальные, с утра и допоздна работают люди. А вот сначала...

Бригадир, отбросив очередную выкуренную папиросу, предлагает:

— Ну что, ребята, может, по грибы сходим, а?

Несколько человек соглашаются, но как-то растерянно, с горечью в голосе. И снова все продолжают сидеть, изредка перебрасываясь несущественными фразами. А о чем говорить? Все давно уже обговорено.

Перекур? Что-то уж слишком он долог. Обеденный перерыв? Да нет, до него еще далековато. Просто обыкновенный рабочий день бригады Васильева из СМУ-5, которую временно возглавляет сейчас Дмитрий Иванович Тихонов. Не скажешь, что в бригаде новички, у которых из-за каких-либо неприятностей опустились руки, и все же... Плотники сидят без дела. А рядом — перестук топоров, визг пил, веселая суматоха работы.

На одном «пятачке» трудится сразу три бригады Естественно, столько растет и новеньких остовов домов. Казалось бы, куда как удобнее. Не надо тебе машины со стройматериалами из конца в конец поселка гонять, механизмы, и руководить работой, организовывать ее значительно легче. Но это на первый взгляд.

Пришел Тихонов к начальнику участка Федору Нифантьевичу Киселеву.

ТРУД И ЕГО ОРГАНИЗАЦИЯ

— Нужны стройматериалы. Особенно половой брус. Иначе опять простоит бригада без дела.

— Добро, — резюмировал начальник участка.

А на другой день к стройплощадке подошла машина с брусом и свалила его... у дома другой бригады. Вот и появилась идея «сходить по грибы». Обыденный случай, но тем он и опасен, что стал уже чем-то привычным. Издержки производства? Конечно, и такое бывает. Но вот каково их влияние на работу и настроение бригады.

У той бригады, которой подали брус, были другие незавершенные операции, но наготове уже стройматериал, столь необходимый другим. Бригадир (не будем называть его имени, оно достаточно известно в районе с лучшей, пока, стороны) умеет с боем, как еще говорят, «нахрапом выбивать» нужное, даже если оно предназначено не ему.

И получается, что на одном «пятачке» трудятся коллективы, взаимоотношения которых далеки от товарищеских. Нарушение всех правил взаимопомощи, согласитесь, не способствует настоящей работе.

Тут речь не идет о какой-либо научной организации труда, просто нужно «там слов не тратить по-пустому где можно власть употребить». Но не видно такого настоящего стремления у начальника участка Ф. Н. Киселева. Получается, что одни ходят в «любимчиках», а другие — «пасынки». Быть может, непроизвольно возникает такая картина, но она налицо, а зачем же тут начальник участка, инженер, где его роль? Самое страшное, что между бригадами появляется нездоровая конкуренция. И вряд ли кто из плотников Тихонова поздравит с успехом своих коллег. Наоборот, они будут знать, что их нечестно обошли...

К счастью, люди в бригаде подобрались опытные любящие свое дело, и потому, если дать им фронт работ — забудут об обидах. Но вот сейчас...

Александр Петрович Казанцев, член цехкома поясняет:

— Когда подводятся итоги соцсоревнования, то учитываются лишь производственные показатели. Отсюда соответственно, и поощрение. Но ни разу не поднимался разговор о том, как этих успехов добивались и почему кто-то отстал.

И, оглядев сидящих без дела плотников, добавил:

— Да вот, налицо это самое «отставание».

Когда-то члены бригады оставили свои росписи в ответственном документе, где было сказано, что отныне коллектив борется за право носить звание коммунистического. «Но какие мы гвардейцы, если день работаем, два на месте топчемся»,— пояснил один из плотников. Бригада брала аккордный наряд, но отказалась от него: нужны стройматериалы.

Да, сейчас в СМУ-5 трудно со стройматериалами, но это же не значит, что одни бригады должны трудиться с заделом, а другие простаивать. Создавать равные условия работы и заслуженным коллективам, и тем кто пока до этого не дорос — незыблемый принцип. И когда злоупотребление званием приносит ущерб, нужно «слов не тратить по-пустому...».

В. ВОРОБЬЕВ.

Едут парни... на Самотлор

— Знаешь, Васька, махнем на Север. Отпустим бороды, как у Хэмингуэя, купим винчестеры и двинемся в зеленый мрак тайги за шкурой хозяина. Представь себе, косолапая махина у ног твоих с дырой от жекана, а рядом я, пытаюсь твою самодовольную рожу втиснуть в один объектив с этим чудовищем.

Васька махнул рукой:

— Брось трепаться.

— Я серьезно, — Славка бросил газету на стол. — Почитай газеты, наконец, поймешь, что земля крутится. Там же самотлорская нефть...

Покорители Самотлора. Черный хлеб романтики калорийно вкусен. Свирепый мороз обдирает щеки. Пар валит изо рта, как из парилки. Ноги в солидных унтах, как в берлоге. А кругом сосны подпирают сумрачное небо.

...Через три дня поезд двинулся на Тюмень, отбрасывая темноту ночи светлыми квадратами окон. Прощай, родной город!

Тюмень встретила неприветливо. Пурга, как колдунья из поэмы Блока. Шаманский танец белоснежной женщины. Снег, как белые волосы, жестко хлестал в лицо.

Наконец, под утро небо очистилось. Красная лужица зари растекалась в узкую щель горизонта. В здании аэропорта душно. Васька согнулся на скамейке вопросительным знаком. Славка щелкнул его газетой по носу:

—Вставай же, мой граф, вас ждут великие дела. Будем праздновать.

— Что праздновать?

— Новоселье зари.

Вертолет, подняв облако снега ввинчивается в стекло неба. Внизу качается тайга с белыми пятнами озер. Вот и Самотлор. Несколько вагончиков. Ревут бульдозеры. Весело пляшут резкие брызги электросварки.

Внезапно перед ребятами вырос детина в промасленной шубе, с бородой, запорошенной снегом.

— Вы кто, корреспонденты?

— Нет, плотники.

— Вас сюда направили работать?

— Нет. Приехали устраиваться.

Бородач ушел.

— Слава покорителям Самотлора! — внезапно, во все горло гаркнул Славка.

Эхо ударилось в стволы сосен, и подпрыгнув, затерялось где-то в их снежных вершинах.

Рабочие на секунды оторвались от дела и удивленно глянули на парней.

— Эй, дьяволы! Вы мне нравитесь, — крикнул детина, сложив руки рупором.

Т. ЦЕПЕЛЕВ.

Защита древесины — дело важное

В Нижневартовске от Уфимского специализированного управления «Союзантисептик» организован участок, ведущий огнезащитную и антисептическую обработку древесины промышленных объектов, жилых и производственных зданий и сооружений.

Зачастую при строительстве древесина укладывается с повышенной влажностью. Антисептирование пастами элементов перекрытий полностью предохраняет ее от грибковых заболеваний и древоточцев. Огнезащитная пропитка раствором предохраняет материал от возгорания.

Нижневартовский участок существует всего четыре месяца. Но и за это непродолжительное время им проделана уже большая работа. В поселке проантисептировано уже 161 689 кубометров древесины, огнезащитную пропитку получило 241 075 кубометров стройматериалов.

Вначале огнебиозащитные операции велись звеньями А. Г. Чернова из Новосибирска и Н. О. Сыроева — из Уфы. Сейчас на участке 26 постоянных и временных работников. Особенно хочется отметить трудолюбие супругов Бухаревых, которые при хорошем и отличном качестве работ ежедневное задание выполняют на 160 — 190 процентов. Все другие звенья равняются на передовиков.

В. ПАРКО,
начальник участка.



Новое в бурении

Куйбышевская область. Около города Отрадного монтажники треста «Первомайбурнефть» совместно с работниками Куйбышевского научно-исследовательского института нефтяной промышленности и французскими специалистами проводят эксперимент. Ведется проходка скважин без бурильных труб способом шлангокабельного бурения.

Несколько лет назад решением этой проблемы стали почти одновременно заниматься ученые и специалисты в Советском Союзе, США, Франции.

Министерство нефтедобывающей промышленности СССР заключило с французским государственным институтом нефти соглашение о совместном научно-техническом сотрудничестве в области шлангокабельного бурения.

В Куйбышевскую область приехали французские инженеры и техники. Эксперимент проходит на буровой № 501. Скважина запроектирована на глубину 3 500 метров. Проходку ведет бригада мастера Олега Цареградского из Управления буровых работ № 1 Объединения «Куйбышевнефть».

На снимке (слева направо): Ив Вильм—заместитель руководителя французской группы специалистов беседует с начальником участка А. С. Шаповаловым.

Фотохроника ТАСС.

„На сигареты я не сетую...“

СОВЕТЫ ВРАЧА

КУРЕНИЕ табака распространено с незапамятных времен. Это один из наиболее распространенных видов наркомании. Выкуривая папиросу, человек испытывает приятное ощущение: появляется некоторая приподнятость настроения, прилив энергии. Но это состояние кратковременно.

Оно вызывается введением в организм в составе табачного дыма ядовитого вещества — никотина. В одной папиросе содержится немного никотина. Выкурив ее, опытный курильщик не наносит себе особого вреда. Но проходит короткое время и человек испытывает потребность выкурить еще одну папиросу, так как наступившее вслед за курением приподнятое состояние сменяется раздражительностью, легким снижением настроения, беспокойством, падением трудоспособности. Все мысли человека направлены к одной цели — покурить. Если по каким-либо причинам возможность курения оттягивается, то перечисленные выше болезненные симптомы с каждой минутой усиливаются. Чем же это вызвано?

Дело в том, что никотин, как и все наркотические яды, изменяет обмен веществ человека, входя в него незаменимой составной частью. Лишение курильщика никотина вызывает нарушение всех систем организма. Причем, особенность наркотиков (в том числе и никотина) такова, что с каждым разом нужно все больше этого ядовитого вещества, чтобы вернуть хорошее настроение. Вспомните: ведь с каждым годом вы выкуриваете все больше папирос или перешли на более крепкие сорта, содержащие больше никотина.

Когда речь заходит о вреде курения, курильщики всегда пытаются оправдаться ссылками на «достоинства» папиросы: курение снимает чувство голода, успокаивает, повышает работоспособность, способствует похудению.

Так ли это? Да, курение вызывает повышенное настроение, как и все наркотики, но это состояние крайне непродолжительно. Курильщик после папиросы успокаивается, так как при волнении резко усиливается обмен веществ, а, следовательно, и расход никотина, который у курильщика является составной частью обмена веществ. Значит, когда волнуется курильщик, ему приходится чаще курить для восполнения развивающегося дефицита никотина. Повышение настроения и работоспособности носят у курильщиков иллюзорный характер, они вызваны никотиновым отравлением. Как только действие никотина кончается, настроение и работоспособность падают и рука как бы сама собой тянется за очередной папиросой. Да, никотин способствует исчезновению чувства голода, так как этот яд подавляет деятельность желез желудка. Поэтому особенно вредно курить натощак. С угнетением деятельности пищеварительных органов и непосредственным воздействием никотинового яда на обмен веществ связано и похудение курильщиков. Таков миф о пользе курения.

О вредных последствиях этой привычки курильщики предпочитают не говорить. А вред велик! Никотин нарушает работу всех систем организма.

Проверьте: во время курения ваш пульс учащается на 15 — 18 ударов в минуту. Такое 20—40-кратное в течение суток «подстегивание» сердечной мышцы не проходит бесследно. Сначала развивается «табачная» гипертония, которая сменяется атрофией и склерозом сердечной мышцы. Выкурив подряд несколько папирос, человек начинает «чувствовать» сердце (резкие болевые ощущения), а со временем развиваются аритмии. У людей, пристрастившихся к никотину с юности, к сорока годам развиваются грубые изменения в сердце. И в инфарктах миокарда — одном из основных виновников смертности мужчин зрелого возраста — роль курения чрезвычайно велика.

Особый вид заболеваний курильщиков представляет перемежающаяся хромота, связанная с облитерирующим эндартериитом артерий голени и стопы (сужение просвета сосудов из-за разрастания соединительной ткани и ухудшение ввиду этого кровоснабжения ног).

Гастриты являются «профессиональным» заболеванием курильщиков, а у значительной части отмечается и явенная болезнь желудка.

О вредном влиянии курения на органы ротовой полости и дыхания курильщики знают и, кажется, верят данным науки. В состав табачного дыма, кроме никотина, входят различные ядовитые вещества: аммиак, пиридиновые основания, синильная кислота, окись углерода. Доза их очень мала, но она достаточна, чтобы вызвать раздражение дыхательных путей. Хронический бронхит является постоянным спутником курения.

Некоторые из эти веществ относятся к канцерогенам, то есть к веществам, способствующим возникновению рака. Рак легких, губ, языка, ротовой полости — это, как правило, удел курильщиков. В последнее время курение стало дурной «модой» у девушек и молодых женщин и частота рака легких у этой категории лиц возросла с катастрофической быстротой.

Многие курильщики думают, что курение сигарет с фильтром спасает их от многих бед, так как фильтр задерживает часть никотина. Это пустая иллюзия, самообман. Да выкурив сигарету с фильтром, вы получаете меньшую дозу никотина и других ядовитых веществ, но вы тут же закуриваете еще и еще так как организм получил мало никотина и желанное приятное настроение, увы, не наступило. И если раньше вы выкуривали в день 10—15 папирос марки «Север», то теперь курите 30—40 сигарет с фильтром, вводя в организм то же или даже большее количество ядов, содержащихся в табачном дыме.

Вдыхание табачного дыма в накуренном помещении также опасно, как и курение, поэтому нельзя курить в жилой комнате.

Чем раньше человек бросает курить, тем большую часть своего здоровья он сберегает. Рекомендуется бросать курить сразу. Если же болезненные ощущения, вызванные лишением никотина, резко выражены, то можно снижать постепенно количество выкуриваемых папирос: по одной через день. Когда курильщики не в состоянии бросить курить самостоятельно, рекомендуется вырабатывать отрицательный рефлекс на курение (чаще всего рвотный) или производить внушение в гипнотическом состоянии.

Нужно всегда помнить, что в дальнейшем на протяжении всей жизни нельзя курить ни одной папиросы, так как даже первая затяжка приводит к восстановлению физической зависимости от никотина. Это связано с тем, что перестройка обмена веществ, вызванная никотином, сохраняется до конца жизни.

А. КОЛТОЧНИК.



Краснодарский край. Знаменита озимая пшеница «безостая-1». Во многих зонах нашей страны и за рубежом она дает высокие урожаи. Академик П. П. Лукьяненко продолжает селекционные работы с «сестрами» «безостой». Два года назад переданы на государственные сортоиспытания еще два новых сорта — «аврора» и «кавказ», показавших высокие хлебопекарные качества и превышающие по урожайности «безостую-1». Новые сорта имеют более крупное зерно, обладают высокой устойчивостью к полеганию.

На снимке: научные сотрудники Б. А. Калитвинцев и Л. Г. Резникова на участке конкурсного сортоиспытания осматривают «аврору» перед уборкой.

Фотохроника ТАСС.

На студии «Узбекфильм» завершается съемка фильма «Влюбленные». Кинолента рассказывает о современной молодежи, судьбах рабочих парней, их любви, становлении характера молодых людей в наши дни. Фильм снимается по сценарию Одельша Агишева. Режиссер-постановщик Эльёр Ишмухамедов, оператор — Гасан Тутунов.

На снимке: кадр из фильма. Роман—Р. Нахапетов, Таня—А. Вертинская.

Фото А. Горокрика.

Фотохроника ТАСС.



Редактор В. НОРЧЕМНИН.

Нижневартовская вечерняя сменная общеобразовательная средняя школа объявляет набор учащихся в 5—11 классы. Школа имеет утреннюю и вечернюю смены. Лица, старше 20 лет, принимаются в 5, 6, 7, 8 классы ускоренного обучения. Все учащиеся пользуются льготами.

Желающие учиться обязаны подать заявление с приложением путевки (направления), справки с места работы и документа об образовании. Прием документов с 6 до 8 часов вечера ежедневно в здании ШРМ на 5 квартале.

Начало занятий 1 сентября 1969 года.

ДИРЕКЦИЯ.

ТЕЛЕВИДЕНИЕ

ЧЕТВЕРГ, 21 АВГУСТА

20.00 Фильм для детей «Сон Флакса».

20.20 Передача о лесе.

20.40 Фильм «Звезды в лесу».

21.00 Фильм «Северный завоз».

21.20 Худож. фильм «Хевсурская баллада».

ПЯТНИЦА, 22 АВГУСТА

20.00 Фильм для детей «Волшебный художник».

20.10 Новости.

20.20 Фильм «Обгоняющие ветер».

20.40 Худож. фильм «Его зовут Сухе-Батор».

ПРИРОДА И ЧЕЛОВЕК

Река в сосуде

В большом стеклянном сосуде воспроизведены почти точно условия реки Амур. Правда, вода взята из ближайшего пруда, зато скорость ее движения, температура, прозрачность — все как в Амуре. Подобное копирование природных условий оказалось необходимым для выращивания в искусственных водоемах прихотливых пород рыб — толстолобика и амура.

На островке одного из прудов молдавской рыбохозяйственной станции расположился небольшой дом, в котором разводят в искусственных речушках-сосудах мальков разных рыб. Вот в один из сосудов пускается только что извлеченная икра. Проходит час-другой — и в сосуде начинается процесс зарождения жизни. Икринки растут буквально на глазах. Самое интересное наступает через сутки, когда сотни тысяч едва заметных живых существ с поразительной резвостью пускаются в первое плавание...

Молдавским рыбоводам долгое время не удавалось наладить массовое разведение личинок травоядных рыб, пока не были точно определены все режимы работы инкубатория. И вот пришел успех: за этот сезон уже получено около 12 миллионов личинок. Оказалось, что только в условиях, близких к естественным амурским, можно развести такую ценную рыбу, как толстолобик и амур. Но уж если мальки подросли — они прекрасно акклиматизируются в любом водоеме.

В будущем году на рыбохозяйственной станции предполагается вырастить девять миллионов мальков амура и толстолобика. Это позволит расселить их по всем нагульным водоемам республики и тем самым вдвое увеличить их продуктивность.

(Корр. ТАСС).

Полезные советы

● Тяжелая мебель «поедет сама», если под ножки шкафа, буфета или холодильника положить по кусочку красной свеклы.

● Зубоврачебное зеркальце поможет вам осмотреть монтаж в самых трудно доступных местах радиоаппаратуры.

Руководство, партийная, профсоюзная организации треста «Тюменьтехснабнефть» с глубоким прискорбием извещают о смерти бухгалтера Нижневартовской конторы материально-технического снабжения

Плесовских Петра Андреевича

и выражают глубокое соболезнование семье и родным покойного.

Коллектив Нижневартовской специализированной конторы снабжения с глубоким прискорбием извещает о смерти главного бухгалтера конторы

Петра Андреевича Плесовских.

последовавшей 17 августа с. г., и выражает соболезнование родным и близким покойного.

Нижневартовская типография управления по печати Тюменского облисполкома Заказ 624.

Пролетарии всех стран, соединяйтесь!

ЛЕНИНСКОЕ ЗНАМЯ

ОРГАН НИЖНЕВАРТОВСКОГО РАЙОН НОГО КОМИТЕТА КПСС И РАЙОННОГО СОВЕТА ДЕПУТАТОВ ТРУДЯЩИХСЯ ТЮМЕНСКОЙ ОБЛАСТИ

№ 102 (2616) Год издания 27 й | СУББОТА, 23 АВГУСТА 1969 ГОДА | Цена 2 коп.



Летчик-космонавт Борис Валентинович Волынов. Фото А. Новоселова.

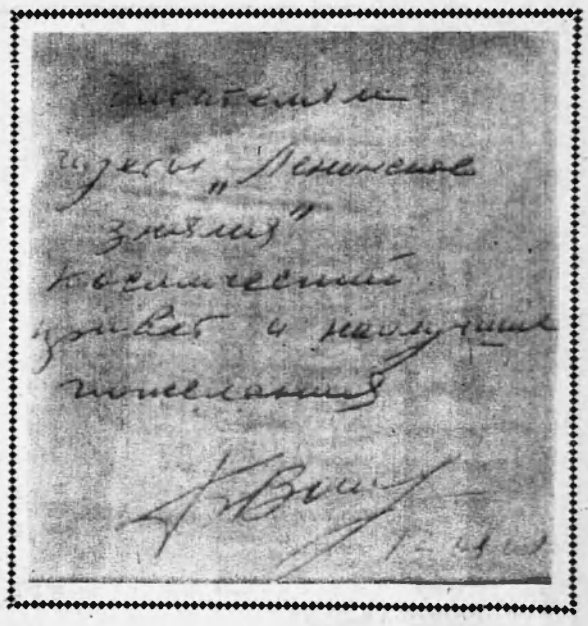
Читателям
газеты „Ленинское
знамя"
космический
привет и наилучшие
пожелания

На Ленинской трудовой

НПУ—Красное знамя

С двойным награждением за свой труд можно поздравить нефтяников района. Объединение «Тюменьнефтегаз» вышло победителем во Всесоюзном социалистическом соревновании и ему вручено переходящее Красное знамя Министерства нефтяной промышленности и ЦК профсоюза нефтяников. А по итогам работы во втором квартале НПУ «Мегионнефть» признано лучшим в системе «Тюменьнефтегаза» и награждено переходящим Красным знаменем объединения.

Высоко оценена работа коллектива управления. Мы приложим все силы, умение, чтобы оправдать полученные в упорном труде награды. Это явится нашим подарком приближающемуся юбилею Ильича.

П. БАРАННИКОВ,
председатель промкома НПУ «Мегионнефть».

Более чем в три раза

Отлично трудится комплексная бригада из СУ-13 возглавляемая Иваном Бондарем. Парни по комсомольским путевкам приехали из Киева и сейчас с опережением графика ведут работы на одном из пусковых объектов — базе геофизиков. Сменные задания они перевыполняют более чем в три раза.

Да это и не мудрено. Многие из них — настоящие мастера своего дела. Константин Савчук, например, по призыву комсомола еще в 1966 году ездил на стройки Ташкента, возводил там жилые массивы.

В. ВИКТОРОВ.

За 20-миллионную тонну нефти

ГЛАВНОЕ НАПРАВЛЕНИЕ

Сейчас, когда оценивают работу какого-либо предприятия, смотрят не только на ту строку отчета, где стоит цифра выпуска валовой продукции. С какими затратами коллектив сумел добиться такого выполнения, сколько выпущено продукции на рубль основных средств, что получено от реализации — вот то, что определяет работу предприятия при переходе на новую систему планирования и экономического стимулирования.

Снижение себестоимости продукции — один из важнейших показателей, способствующих рентабельной работе предприятия. Поэтому борьба за экономию средств и материалов, внедрение прогрессивных методов организации труда и оплаты его становятся главными в трудовых буднях каждого цеха, каждой бригады.

Нефтепромысловое управление «Мегионнефть» неплохо поработало в этом году. Так, например, план реализации продукции за семь месяцев выполнен на 109 процентов. Задание по добыче нефти значительно перекрыто. Сверх семимесячного плана откачано 81 297 тонн нефти. Увеличилась и выработка на одного работающего. Она составила 105,5 процента к заданию. Себестоимость одной тонны товарной нефти снижена на 13 копеек. Предприятие с начала года получило балансовую прибыль в сумме 595 тысяч рублей.

Достигнутым успехам предшествовал ряд организационно-технических мероприятий, проводимых администрацией, партийной, профсоюзной организациями НПУ.

Для улучшения экономической работы в управлении были созданы совет по научной организации труда, постоянно действующие производственные совещания на промыслах и в цехах и бюро экономического анализа.

Профсоюзная организация для активизации творческого поиска трудящихся проводит работу по дальнейшему развитию соцсоревнования.

Разработаны основные направления экономической работы в НПУ, составлены мероприятия, выполнение которых принесет значительную прибыль.

Для снижения себестоимости каждой тонны товарной нефти в третьем квартале приняты повышенные соцобязательства по добыче 60 тысяч тонн «черного золота» сверх задания. Одновременно под руководством главного инженера НПУ Г. С. Арнопольского была пересмотрена расстановка рабочей силы. И результаты не замедлили сказаться. В июле в управлении не было абсолютного перерасхода фонда заработной платы.

Известно, что основные затраты, влияющие на себестоимость нефти у нас — транспортные. В управлении проводилась и сейчас проводится большая работа по снижению этих затрат. На одном из совещаний, проходившем под руководством заместителя начальника НПУ по общим вопросам Г. С. Михалкина, вновь был поднят данный вопрос. Дело в том, что нередки еще случаи, когда тракторы простаивают, больше положенного находится под загрузкой автотранспорт или вообще используется не по назначению. Именно большой процент транспортных расходов не позволил нам добиться хороших результатов при внедрении ежедневного подсчета себестоимости, который мы проводили в июле.

Все мастера, начальники участков, цехов и промыслов призваны с наибольшей отдачей использовать транспорт, повышать эффективность его работы.

С вводом в действие сети автодорог с твердым покрытием, созданием лучших условий труда и отдыха непосредственно на рабочих местах значительно снизится себестоимость продукции. А это — главное направление экономического поиска.

К. ТУХВАТУЛЛИН,
старший инженер планового отдела НПУ «Мегионнефть».

ПОКОРИТЕЛЬ КОСМОСА У МОЛОДЫХ ПОКОРИТЕЛЕЙ НЕФТЯНОЙ ЦЕЛИНЫ

Голос ударной комсомольской стройки

Да, это станет историей нашего района. Покоритель космоса, Герой Советского Союза, полковник Борис Валентинович Волынов побывал в гостях у молодых покорителей Нижневартовской нефтяной целины.

Совсем недавно, в январе этого года, мы впервые увидели его открытое мужественное лицо на газетных фотоснимках, узнали о беспримерном полете по звездной трассе на космическом корабле «Союз-5». А 17 августа мы встречали Бориса Валентиновича на нашей Тюменской земле, услышали его голос, увидели его добрую земную улыбку.

Клуб «Юбилейный». Если бы он мог вместить всех желающих попасть на встречу с дорогими гостями. Долгими, искренними аплодисментами встретили присутствующие в зале появление на сцене летчика-космонавта Бориса Валентиновича Волынова, первого секретаря ЦК комсомола Евгения Михайловича Тяжельникова, чемпиона Европы и Олимпийских игр по боксу, заслуженного мастера спорта Валерия Поленчеико, первого секретаря обкома КПСС Бориса Евдокимовича Щербины, первого секретаря Тюменского обкома ВЛКСМ Геннадия Шмаль, начальника «Главтюменьнефтегаза», Героя Социалистического Труда Виктора Ивановича Муравленко и других гостей.

Секретарь райкома комсомола Виктор Тимофеев открывает торжественное собранне. Затем выступают гости, комсомольцы района.

Первый секретарь ЦК ВЛКСМ Евгений Тяжельников вручает наиболее отличившимся молодым труженикам предприятий района Почетные грамоты, значки, памятные подарки.



Первое руководящее на Самотлорском земле. На снимке: Б. В. Волынов и оператор тов. Паньков.

С КОМСОМОЛЬСКИМ ОГОНЬКОМ

ИЗ ВЫСТУПЛЕНИЯ И. ЧОПИЯ, МОНТАЖНИКА СУ-13

В коллективе строителей много замечательных комсомольцев и молодежи, которые трудятся в наших северных условиях с большим желанием и комсомольским огоньком. Это Николай Вавилкин, шофер автобазы № 9, Константин Харламов, электромонтер монтажного управления № 5, Юрий Старостин, изолировщик трубопроводов строительного управления № 18, Рафаил Насибуллин, стропальщик и другие.

Сейчас наш многочисленный коллектив молодых строителей трудится на строительстве головных сооружений перекачечной станции, промышленной котельной, тепловых и водоводных сетей, дорог, благоустраивает поселок Нижневартовск.

Идя навстречу знаменательной дате — 100-летию со дня рождения В. И. Ленина, мы заверяем ЦК ВЛКСМ, обком партии, обком ВЛКСМ, райком партии, что взятые высокие социалистические обязательства по обустройству района нами будут выполнены.

Но у нас есть свои нужды и просьбы. Нам необходимо оказать помощь в быстром строительстве нашего нового города в современном капитальном исполнении. Для успешного освоения уникального нефтяного месторождения Самотлор — открыть зеленую улицу обеспечению строительными материалами и техникой.

Больших вам успехов, друзья!

ИЗ ВЫСТУПЛЕНИЯ ЛЕТЧИКА-КОСМОНАВТА Б. В ВОЛЫНОВА.

ДОРОГИЕ товарищи! Дорогие друзья!

Мне очень приятно передать вам горячий привет и поздравления от летчиков-космонавтов Советского Союза.

Мне хочется также передать поздравления с большим замечательным всенародным праздником — Днем Воздушного Флота.

Вы имеете прямое отношение к авиаторам нашей страны. Вы, труженики большой отрасли нашей промышленности по нефте- и газодобыче, имеете в своем распоряжении такой удобный вид транспорта как самолеты и вертолеты.

Мы были на Самотлоре и познакомились с некоторыми из ваших бригад, говорили с рабочими. Они делились с нами планами и своими успехами. Радостно на душе, что они хорошие.

Дорогие друзья! Разрешите от всего сердца, от летчиков-космонавтов Советского Союза и от себя пожелать вам больших творческих успехов, пожелать вам крепкого здоровья, сибирского здоровья, настоящего здоровья. Больших вам успехов, друзья!



Юные пионеры Нижневартовска преподносят цветы летчику-космонавту СССР Герою Советского Союза полковнику Б. В. Волынову. Фото А. НОВОСЕЛОВА.

Самотлор—нефтяной резерв

ИЗ ВЫСТУПЛЕНИЯ Б. Е. ЩЕРБИНЫ, ПЕРВОГО СЕКРЕТАРЯ ОБКОМА КПСС

17 АВГУСТА надолго останется в памяти всех присутствующих: это собрание — событие, которое уже сегодня составляет историю комсомолии Нижневартовского района.

Выступает наш советский космонавт. В его лице выкристаллизовалось все светлое, все сильное, все мужественное, чем так щедро богат наш советский человек. Вот почему мы безгранично уважаем наших героев-космонавтов, вот почему мы так сердечно, от души приветствуем сегодня Бориса Валентиновича Волынова, посланца славного отряда советских космонавтов.

Но мужество многолико. Этот приезд дорогого гостя позволяет и нашей нижневартовской молодежи, одному из самых важных отрядов ударной комсомольской тюменской нефтяной гвардии примерить свое плечо к эталону мужества наших славных космонавтов.

И правильно здесь говорил Борис Валентинович о том, что он, космонавт, увидел в ваших делах, поступках, героизме тот же упорный труд, достойный всяческой похвалы.

Центральный комитет нашей партии, правительство Союза Советских Социалистических Республик, решая грандиозные задачи экономических преобразований коммунистического строительства ставят перед нефтяниками области в этом году дополнительные задачи — изыскать возможность и добыть сверх плана полтора-два миллиона тонн нефти.

Мы выполним свои социалистические обязательства и дадим сверх плана 500 тысяч тонн нефти, но нам необходимо изыскать резервы еще на один, полтора миллиона тонн нефти.

Главный наш резерв — Самотлор. Это не просто часть современной нефтедобывающей промышленности. Это — крупнейший резерв нашей тюменской нефтяной отрасли...

Сегодня мы чествуем нефтяников Тюменской области. Они авангард индустриализации и ведущий отряд в промышленности.

Нам дороги ваши успехи лишь потому, что глядя на ваш труд, на успехи отраслей промышленности, сельского хозяйства, коммунальных и бытовых учреждений и других отраслей, следуют вашему, нефтяники, примеру. Поэтому ответственность за дела нефтедобывающей промышленности, выполнение задач, которые перед вами ставятся сегодня, имеют огромное воздействие на темпы общего экономического расцвета нашей Тюменской области.

Вот почему то, что вы делаете, делается не только в Нижневартовске — отзвуки вашего труда — и в космосе, и в стране, и в мире! Позвольте выразить уверенность, что горячие молодые сердца покорителей Самотлора будут и дальше биться с неукротимой энергией!

Руки, ум, совесть каждого будут работать над тем, чтобы найти дополнительные возможности, и с каждым годом, высокими темпами наращивая добычу, увеличивать добычу нефти во славу нашей Родины.

Ленинский зачет — повседневное дело

ИЗ ВЫСТУПЛЕНИЯ Е. М. ТЯЖЕЛЬНИКОВА, ПЕРВОГО СЕКРЕТАРЯ ЦК ВЛКСМ.

МНЕ хочется, прежде всего, от имени Центрального Комитета Всесоюзного Ленинского Коммунистического Союза Молодежи приветствовать один из наших самых замечательных отрядов советской молодежи, людей, которые преодолевают колоссальные трудности, совершают, действительно, большое героическое дело, помогая нашей стране осваивать богатства, на первый взгляд, в совершенно невозможных условиях, в труднодоступных районах нашей великой Родины.

Мне очень приятно приветствовать здесь от имени Центрального Комитета комсомола посланцев нашего советского студенчества — из Советской Украины!

Конечно, мы мало успели увидеть здесь и встретиться с молодежью. Но то, что мы видели, что слышали — поражает нас теми перспективами в освоении Севера, и тем, насколько же хорош наш советский человек. Я просто не хочу называть отдельные имена, отдельные фамилии, они в конечном счете будут вписаны в славную летопись комсомола. Но хочется отметить тот коллективизм, ту сплоченность, товарищество и взаимовыручку, которые присущи молодежи, хозяину будущего. Ведь сколько требуется мужества, упорства для того, чтобы покорить по-настоящему эту нефтяную целину. И человеку неубежденному, невооруженному знаниями, пожалуй, невозможно осваивать природные богатства, расположенные в столь трудных условиях.

Но инженерная мысль, творческий поиск, самоотверженность, мужество, трудовой героизм наших советских людей, в том числе и нижневартовской молодежи действительно творят чудеса.

Сейчас у комсомола самое большое и ответственное дело — подготовка к 100-летию со дня рождения В. И. Ленина. Эта подготовка охватила все комсомольские организации и создала очень высокий политический и трудовой накал и активность нашей молодежи. Мы ставим перед собой задачу сделать все для того, чтобы действительно, достойно встретить 100-летие со дня рождения В. И. Ленина.

Одной из самых больших акций комсомола в этот период будет Ленинский зачет. Мы знаем, что и Тюменская областная организация, и Нижневартовская проводят большую работу по подготовке к Ленинскому зачету. Мы бы только хотели еще раз подчеркнуть, что это не какое-то юбилейное мероприятие, не какой-то праздничный фейерверк. Это очень большое, трудное, будничное, повседневное дело. Это то, что должно решительным образом способствовать улучшению работы комсомола на всех участках.

Ленинский зачет преследует цель, чтобы каждый комсомолец, каждая комсомольская организация, комсомол в целом доложили бы партии, нашему народу о том, как мы изучаем ленинское теоретическое наследие, как мы выполняем ленинские заветы, какое участие мы принимаем в коммунистическом строительстве, как повышаем свои общеобразовательный, культурно-технический и политический уровень, как готовим себя к защите социалистической Родины, какое принимаем участие в общественной работе. Таким образом, Ленинский зачет охватывает все стороны деятельности комсомола. И задача каждого — превратить предъюбилейный год в год действительно ударной ленинской работы. Тогда мы сумеем рапортовать партии о том, что мы, действительно, достойно встретим ленинский юбилей.



Когда любят спорт

ИЗ ВЫСТУПЛЕНИЯ В. В. ПОПЕНЧЕНКО, ЗАСЛУЖЕННОГО МАСТЕРА СПОРТА

ТОВАРИЩИ нефтяники, строители! Разрешите передать вам пламенный физкультурный привет от спортсменов Советской страны! Вы, нефтяники, добываете из недр бесценное богатство земли — «черное золото». Мы, спортсмены, защищая честь Родины на международных соревнованиях, добываем славу советского спорта — олимпийское золото.

Для того, чтобы покорять тайгу, осваивать нефтяные богатства, нужно хорошее здоровье. А здоровье — это массовое развитие спорта.

Будучи на Самотлоре, мы увидели, что природа покоряется человеку. И как только появился кусочек отвоеванной тайги, рядом появилась волейбольная площадка. Люди после работы занимаются спортом, стараются быть крепкими и здоровыми, ибо только сильная мужественная молодежь может освоить эти недра, победить тайгу, добыть нашей Родине это «черное золото».

Разрешите пожелать вам творческих и трудовых успехов, крепкого здоровья, большого личного счастья.

На снимке: В. ПОПЕНЧЕНКО.



На снимках: (верхнем) — начальник «Главтюменьнефтегаза» Виктор Иванович Муравленко знакомит гостей с устройством дожимной насосной станции; (нижнем) — по мосткам тесовым Самотлора.

Фото А. Новоселова.



МОЛОДЕЖЬ НЕ ПОДВЕДЕТ

ИЗ ВЫСТУПЛЕНИЯ Н. МЕДВЕДЕВА, ГЕОЛОГА НПУ «МЕГИОННЕФТЬ»

НЕФТЕПРОМЫСЛОВОМУ управлению «Мегионнефть» — 4 года, из числа работающих — половина молодежь.

С таким молодым, здоровым коллективом мы, нефтяники Нижневартовска дадим стране к 100-летию В. И. Ленина десятки тысяч тонн сверхплановой нефти. Но освоение наших месторождений идет не так гладко, как это кажется на первый взгляд. Специфика района дает о себе знать. Тяжелые природные условия — непроходимые болота, озера, леса — создают большой тормоз в освоении земных богатств. Сейчас, в начальный период освоения, необходимо большое количество вездеходной техники, которой наши предприятия до сих пор снабжают плохо. Надо наладить централизованное снабжение района отечественной вездеходной техникой как специального, так и общего назначения.

Кроме того, при вводе месторождений в разработку, т. е. на стадии их освоения, на наш взгляд, необходимо ставить первостепенной задачей — строительство дорог, что позволит повысить темпы ввода месторождений в разработку, а также увеличить срок службы используемого транспорта и упорядочить все работы, связанные с освоением. Особенно это важно при вводе в разработку такого месторождения, как Самотлорское.

23 августа 1969 года
Выпуск 16



Тревожный сигнал

СТРОИТЕЛЬСТВО ИДЕТ НЕУДОВЛЕТВОРИТЕЛЬНО

Материально-техническая база орса НПУ «Мегионнефть» развивается очень слабо. Для приема и размещения товаров, поступающих в навигацию текущего года, орсу по минимальным нормам требуется 15 300 квадратных метров складской площади имеется всего 5 700 квадратных метров (в 2,6 раза меньше необходимого). В связи с этим товары своевременно не распаковываются и не оприходуются складируются без учета специализации складов.

Часть товаров из-за ненормального складирования и хранения под открытым небом подвергается порче, хищениям, списанию (мука, картофель, одежда..).

Для нормальной организации работы предприятий торговли и общественного питания орсу необходимо 73 единицы рабочих мест в магазинах (фактически имеется 49 единиц), 680 единиц посадочных мест в столовых и кафе. В наличии же почти в два раза меньше.

Выделенные «Главтюменьнефтегазом» средства на строительство объектов торговли и общественного питания для орса НПУ осваиваются гораздо хуже, чем в городах Сургуте, Нефтеюганске, Урае. За 7 месяцев текущего года освоено 141 тысяча рублей вместо 969 тысяч по плану. Напрашивается вывод, что в Нижневартовске строительство объектов торговли и общественного питания отдельными руководителями строительных предприятий явно недооценивается, в результате — развитие сферы торгового обслуживания резко отстает от темпов развития основной промышленности.

Как обстоят дела конкретно по каждому объекту?

На 1969 год было выделено 90 тысяч рублей на строительство новой пекарни, рассчитанной на выпечку 10 тысяч тонн хлебопродуктов в сутки. За 7 месяцев текущего года строительство не только не начато, но до сих пор не определено место под него. Между тем, существующая хлебопекарня выдает в сутки только 4—5 тонн хлеба. Ассортимент хлебобулочных изделий крайне беден: выпекается хлеб забайкальский из муки второго сорта, не поставляются населению булки, баранки. Кроме того, пекарня требует неотложной реконструкции, ремонта и оснащения ее дополнительным технологическим оборудованием: тестоделителем, транспортером, второй тестомесительной машиной и расстоечным шкафом.

В прошлом году было начато строительство склада на 2500 квадратных метров с холодильником на 300 тонн в районе второго участка (подрядчик СУ-13). Из выделенных на 1969 год 350 тысяч рублей не освоено ни одного рубля, хотя в прошлом году были уже сделаны планировка территории, выемка грунта, устроены бетонные гнезда под открытые железобетонные столбы. После того, как было выполнено работ на 6 тысяч рублей, объект законсервировали.

В 5 «б» микрорайоне запланировано строительство торгового центра (подрядчик СУ-13) на 6 рабочих мест. Выделено 103 тысячи рублей, но объект не строится. Не осваиваются средства, отпущенные и на строительство кафе на 72 посадочных места. Для этого объекта не отведен даже и земельный участок.

В шестом микрорайоне запланировано строительство магазина на 12 рабочих мест (подрядчик — СМУ-5), но выделенные для этой цели 115 тысяч рублей также не осваиваются.

Неблагополучно обстоит дело и с остальными объектами, строительство которых хотя и ведется, но сроки ввода задерживаются или переносятся. Так обстоит дело с вводом в эксплуатацию склада на втором участке, столовой № 3 для конторы бурения, школьной столовой на 240 мест, магазинов на 12 рабочих мест в 5 «б» микрорайоне и на 2 рабочих места в районе промбазы.

А как смотрят на все это руководители ответственные за строительство и ввод в строй объектов торговли общественного питания? Неужели их не волнует создавшееся тревожное положение.

Т. БАХАРЕВА,
заведующая торговым отделом орса НПУ «Мегионнефть».

По следам наших выступлений

В ответ на статью «Скоро учебный год» (№ 94 за 5 августа) сообщаем, что работы по благоустройству средней школы № 2, ограждению, строительству дорог — выполнены. В настоящее время ведутся работы по устранению дефектов, выявившихся после годичной эксплуатации школы. Отделочные работы будут закончены в августе. По вопросу обеспечения водопровода, канализации и теплотрассы необходимы совместные усилия с НПУ «Мегионнефть».

Р. ЛАНГЕ,
главный инженер СУ-13.



Закончился VI Международный кинофестиваль в Москве. В конкурсе фильмов для детей золотого приза удостоен лучший детский фильм «Зимнее утро» (СССР).

На снимке: кадр из советского фильма «Зимнее утро».

Фотохроника ТАСС.

Рассказ о полете на Луну

НЬЮ-ЙОРК, 13 августа. (Соб. корр. «Труда»). Экипаж космического корабля «Аполлон-11» закончил трехнедельное пребывание в карантине. По мнению врачей, Нейл Армстронг, Эдвин Олдрин и Майкл Коллинз не подверглись заражению никакими лунными микроорганизмами. Они чувствуют себя хорошо.

Вчера на пресс-конференции в Хьюстоне экипаж «Аполлона-11» рассказал журналистам о своем путешествии на Луну. Космонавты сопровождали свой рассказ демонстрацией кинофильма и диапозитивов, отснятых во время экспедиции.

Зрители увидели, как за несколько секунд до запланированной посадки под лунным отсеком появилось усеянное большими валунами дно кратера величиной с футбольное поле.

В этот момент счетно-решающие устройства корабля испытывали перегрузку и подавали сигналы тревоги. В баках оставалось топлива всего на несколько секунд полета. Эти секунды оказались для Нейла Армстронга самым опасным моментом экспедиции. Садиться в кратер, куда привели корабль приборы, было почти равносильно гибели. Экипажу нужно было срочно принимать решение — либо отказаться от прилунения, либо увести корабль от коварного кратера и найти безопасную площадку для посадки. Армстронг и Олдрин проявили большое мужество и находчивость. Они перешли на полуавтоматическое управление, миновали кратер и прилунили корабль в точке которую назвали «Базой спокойствия».

Армстронг и Олдрин сообщили что, хотя Луна показалась им «окоченевшей и чужой, тем не менее она произвела на них благоприятное впечатление и приняла их дружелюбно». По словам космонавтов, сила притяжения на Луне, которая в шесть раз меньше, чем на Земле, вызвала у них более приятное ощущение, чем космическая невесомость и даже земное притяжение.

Космонавты быстро освоились с новой для них обстановкой. По их словам, после выхода на Луну они почувствовали себя «очень удобно». Твердость лунной поверхности неодинакова. На ровных местах сапоги космонавтов погружались в нее до половины дюйма, а на краях и откосах кратеров — до 7 дюймов. «Мы считаем, — сказал Олдрин, — что нельзя точно угадать прочность грунта. Поэтому на Луне нужно ходить очень осторожно».

«Мы нашли, — продолжали космонавты, — что на Луне передвигаться легче, мы считаем, что удобнее всего ходить по Луне вприпрыжку, когда одна нога стоит впереди другой и ногу нужно менять через 3—4 шага».

Армстронг и Олдрин рассказали что самой трудной проблемой на Луне оказалась для них нехватка времени, чтобы увидеть и сделать все, что им хотелось. «Мы чувствовали себя, как пятилетний ребенок в кондитерской лавке».

Космонавты сообщили, что краски Луны меняются в зависимости от освещения ее поверхности Солнцем. Когда Солнце стоит низко над горизонтом, поверхность Луны приобретает суровый вид. Когда Солнце поднимается, лунные краски приобретают коричневые тона. Тогда она кажется почти розовой и приветливой.

Чтобы заснуть после работы на Луне, космонавты опустили шторки на иллюминаторах. Но в кабине стало холодно, и сон не пришел. «Нам, конечно, было жалко расставаться с Луной, — сказал Армстронг, — но мы очень хотели снова увидеть Землю».

Пресс-конференция Н. Армстронга, Э. Олдрина и М. Коллинза продолжалась полтора часа. Журналисты задали им много вопросов. Но, по мнению американской печати, космонавты уклонялись от прямых и четких ответов. Это объясняется тем, отмечает газета «Дейли ньюс», что экипаж «Аполлона-11» продал журналу «Лайф» все права на публикование рассказов о путешествии на Луну.

ПРИРОДА И ЧЕЛОВЕК

Лебедь на оленьей шкуре

Приходилось ли вам видеть когда-нибудь прирученного лебедя? Если нет, приезжайте в Ямальскую тундру к рыбаку Сюнайского рыбоучастка Мейдасю Сэротэтто.

Три года назад Мейдась облавливая одно из озер нашел совсем молодого лебедя и принес его к себе в чум. Кормил вначале с рук, потом лебедь стал брать пищу сам.

Подошли морозы. Мейдась сшил лебедю маленькие кисы, в которых тот протопал в чуме всю зиму.

И вот снова тепло. Бывали моменты, когда лебедь вдруг взмывал в воздух.

«Теперь все, не вернется», — думал Мейдась. Но, возвратившись с лова, опять находил лебедя спокойно спящим на оленьей шкуре.

Так и живет белый лебедь в чуме рыбака Сэротэтто третий год.

С. КОЛЬЦОВА.
г. Салехард.

В МИРЕ НЕОБЫЧНОГО

Когда родился Наполеон?

Париж. (Соб. корр. «Труда»). 15 августа Франция отметила 200-летие со дня рождения Наполеона. По этому случаю немало церемоний и празднеств. Главные — с парадами и официальными речами — произошли в день годовщины на Корсике, в родном городе императора — Аяччо.

Ни одна историческая личность Франции не нашла столь обширного изучения и освещения, как Наполеон. О нем вышло что-то 180 тысяч произведений на разных языках мира. Однако многочисленные исторические исследования не решили всех спорных вопросов, не открыли всех загадок его жизни и смерти. Самые противоречивые вопросы ставятся на обсуждение и по сей день на страницах французских газет и журналов. А в эти дни празднования 200-летней годовщины журнал «Фигаро литерер» печатает статью поэта и романиста Жильбера де Шамбертран, который ставит под сомнение достоверность отмечаемой даты рождения императора. Опираясь на исторические факты, архивные документы, строя интересные догадки, он утверждает, что Наполеон родился не 15 августа 1769 года, а несколько раньше — 5 февраля 1768 года.

Автор ссылается на многие архивы, в которых фигурирует дата 5 февраля, в частности на документ бракосочетания Наполеона с Жозефиной. Лишь позднее поднимаясь к императорскому трону, Наполеон якобы сам выдвинул версию о своем рождении 15 августа 1769 года и навязал ее истории.

Зачем понадобился этот, казалось бы невинный обман? Жильбер де Шамбертран отвечает: Корсика стала французской территорией только во втором квартале 1769 года. До тех пор она принадлежала Италии. Французский император, покоривший Италию, не мог себе позволить быть итальянцем по рождению.

Редактор В. НОРЧЕМКИН.

ТЕЛЕВИДЕНИЕ

СУББОТА, 23 августа

20.00 Фильм «Веселые пластинки».

20.20 Фильм «Комендант».

20.40 Фильм «Мой дед — Червонный казак».

21.20 Художественно-музыкальный фильм «Интервью, которого не было».

ВОСКРЕСЕНЬЕ, 24 августа

12.00 Музык. фильм «Островитяне».

20.00 Фильм «Слушайте нас, потомки!».

20.20 Фильм «Таланты напрокат».

21.00 Телеспектакль «Непоседы».

Нижневартовская типография управления по печати Тюменского облисполкома

Заказ 625.

Пролетарии всех стран, соединяйтесь!

ЛЕНИНСКОЕ ЗНАМЯ

ОРГАН НИЖНЕВАРТОВСКОГО РАЙОННОЮ КОМИТЕТА КПСС И РАЙОННОГО СОВЕТА ДЕПУТАТОВ ТРУДЯЩИХСЯ ТЮМЕНСКОЙ ОБЛАСТИ

№ 103 (2617) Год издания 27-й | ВТОРНИК, 26 АВГУСТА 1969 ГОДА | Цена 2 коп.

В СЧЕТ ДВАДЦАТИ МИЛЛИОНОВ

С опережением графика трудится коллектив НПУ «Мегионнефть». С начала августа добыто «черного золота» на тридцать пять тысяч тонн больше запланированного. А за семь месяцев сверхплановая отгрузка нефти составила 90 297 тонн.

Нефтяники, поддержав почин шаимцев, вносят достойный вклад в добычу двадцатимиллионной тонны тюменской нефти.

Ю. НАДЕЖДИНА.

ШЕФЫ

В нашей стране шефство является одной из форм общественной деятельности. Еще в 1922 году комсомол взял шефство над военно-морскими силами страны. И с тех пор посланцы комсомола постоянно овладевают знаниями и вкладывают молодые силы в дело развития Советского флота. А о благотворном влиянии комсомольского шефства над военно-воздушными силами страны говорит их стремительное развитие.

Шефство у нас находит проявление во всех сферах общественной жизни. Передовые промышленные предприятия становятся добровольными помощниками колхозов и совхозов, школ и детских садов. Ежегодно шефы из городов и промышленных предприятий помогают сельским труженикам в уборке урожая и в заготовке кормов.

Широко развито шефство и в нашем районе. Идя навстречу пятидесятилетию страны, коллектив треста «Мегионгазстрой» выступил инициатором в оказании шефской помощи национальному населенному пункту Чехломей. За это время дружба шефов и подшефных окрепла и расширилась. Строители оказали этому поселку большую и бескорыстную помощь. Построены электростанция, баня, поселок электрифицирован и радиофицирован. Ежегодно 15—20 пионеров из Чехломея проводят каникулы в пионерских лагерях строителей. Пять рабочих отдыхали в домах отдыха на побережье Черноморья по путевкам, подаренными строителями. Два человека по туристическим путевкам ездили в Москву. Шесть человек из национальной молодежи прошли курсовую подготовку в учебном комбинате треста по строительным специальностям. По направлению и путевкам треста три человека националов учатся в Тюменском индустриальном институте. Трест безвозмездно передал Чехломейскому отделению промхоза трактор С 100.

Работники треста читают для населения лекции, доклады, проводят вечера вопросов и ответов. В праздничные дни детям вручаются подарки. Сейчас достраивается детсад-ясли на тридцать мест. Детсад полностью обеспечивается оборудованием и мягким инвентарем.

В каждом доме селения сложены кирпичные кухонные плиты. Отремонтированы клуб и медпункт. Оказана помощь стройматериалами для ведения текущего и капитального ремонта жилых домов.

Инициатива строителей нашла широкую поддержку среди других промышленных предприятий района. Так, коллектив СУ-909 взял шефство над Охтеурским государственным хозяйством. В 1968 году шефы построили там капитальную больницу. Помогли хозяйству стройматериалами, перевезли в Охтеурье из Нижневартовска шифер, кирпич.

НПУ «Мегионнефть» и СМУ-5 взяли шефство над отдаленным национальным селом Корлики. Шефы построили там электростанцию, клуб. Ежегодно помогают в завозке горюче-смазочных материалов. СМУ-5 оказало большую помощь восьмилетней школе в ее ремонте. Вахская нефтеразведочная экспедиция с 1957 года постоянно оказывает Охтеурскому ГОХу помощь в ремонте техники, в обеспечении ГСМ, техническую помощь в монтаже цеха лесопиления и в проведении работ по электроснабжению села. В этом году коллектив взял обязательство построить коровник. Кроме этого, все предприятия района ежегодно помогают совхозам в заготовке кормов.

Однако есть еще коллективы, взявшие на себя обязанности шефов и забывшие о них. Например, Мегионская контора бурения взяла шефство над деревней Пуг-Юг, Мегионская экспедиция — над Сосновым Бором, а СУ-12 — над Большим Ларьяком, однако их шефские обязательства остаются пока на бумаге. А многие коллективы вообще не имеют подшефных школ, детских садов и населенных пунктов, что, конечно, обедняет их общественную деятельность.

Шефская работа многогранная и разносторонняя. Это видно на примере треста «Мегионгазстрой». И дело чести профсоюзных, партийных, комсомольских организаций промышленных предприятий наладить широкую шефскую работу, вести ее постоянно, планово, как очень важную политическую форму общественной жизни и деятельности рабочего коллектива.

На Ленинской трудовой вахте





* *

Все ярче горят огни социалистического соревнования, посвященного 100-летию со дня рождения Владимира Ильича Ленина, в Мегионской нефтеразведочной экспедиции.

Авангард соревнующихся коллективов вахт, бригад, цехов по праву возглавляют коммунисты. Их можно встретить везде: на разведочном разбуривании недр Самотлора и Мегионской площади, на транспортировке к буровым необходимого оборудования и в мастерских.

Коммунист Геннадий Владимирович Меджевский считается в экспедиции одним из лучших бурильщиков. Об этом говорят его товарищи по труду, это подтверждает и главный инженер МНРЭ тов. Багаутдинов.

Геннадий Владимирович работал под руководством опытного первопроходца разведчика подземных нефтяных кладов Севера Г. И. Норкина. Сейчас Меджевский назначен на должность мастера.

На снимке: Г. В. Меджевский.

Фото А. Новоселова.

* *

У буровиков—жаркая пора

Закончила подготовку и сегодня начала бурение скважины № 334 на Самотлоре бригада бурового мастера Геннадия Михайловича Левина из Мегионской конторы бурения.

Буровики мастера С. А. Повха спустили колонну и ведут заверша. ющие работы на скважине № 323 Глубина забоя ее составляет на сегодня 2 358 метров.

При проектной глубине 2 300 метров бригада М. А. Исламгулова прошла 1 577 метров скважины № 333.

На Мегионской площади бригадой Ф. С. Сухорукова ведутся ремонтные работы наклонно-направленной скважины № 511 «бис» Бригада А. В. Усольцева при забое 432 метра спустила кондуктор на наклонно-направленной скважине № 624.

Справились на отлично

Рабочая комиссия приняла в эксплуатацию газопровод от дожимной насосной станции Самотлора до строящейся газотурбинной передвижной электростанции. Длина газопровода 430 метров, но прокладывали его в труднейших условиях. Монтажники трудились с большой ответственностью, ведь газопровод должен работать под максимально допустимом давлении. С почетным заданием коллектив справился на отлично.

Сейчас ведутся пусконаладочные работы.

Н. ФОМИН,
старший инженер ПТО СМУ-5.

Зима не застанет нас врасплох

Коллектив второго промысла НПУ «Мегионнефть» уже сейчас начал вести серьезную подготовку к работе в зимних условиях.

Бригада, которую возглавляет Н. М. Вачаев, смонтировала отопление в операторной, в насосном корпусе. К водяному резервуару подведен паропровод протяженностью в 200 метров. В пожарных колодцах меняются задвижки, производится их утепление. Закончены все работы в парокотельной.

Наславу потрудились Т. Путарин, Н. Гордеев, А. Чубаров, И. Кашапов и другие. Ежемесячные задания они выполняют на 105 — 110 процентов.

Г. ЖЕМЕЙЦЕВ,
заведующий промыслом № 2.

Из воспоминаний о В. И. Ленине

В УПРАВЛЕНИИ делами СНК было строго заведено правило прослеживать все дела тех посетителей приемной СНК, которым мы сами не могли дать вполне удовлетворяющих их ответов и которых надо было направить в тот или другой комиссариат для дальнейших разъяснений. Должен сказать прямо, что такое настойчивое проведение всех дел ходоков очень не нравилось во многих учреждениях, и я знаю, что были неоднократные жалобы Владимиру Ильичу, что Управление делами заваливает наши комиссариаты различными ходатайствами и делами.

Владимир Ильич от души смеялся над этими жалобами, говоря:

— Смотрите, не успели мы сделать революцию и согнать чиновников с их насиженных мест, как наши собственные чиновники уже до такой степени забюрократились, что недовольны тем, что то население, которым они управляют, хлопочет о своих собственных нуждах, подает просьбы и жалобы. Скажите, в каких наших законах написано, — спрашивал он, — что всякий проживающий в нашей стране не имеет права жаловаться, просить или добиваться своего в любой инстанции? Ведь просто странно и стыдно слушать такие заявления. Ведь для того мы и создали государственный аппарат, чтобы он, подавляя буржуазию и иные владеющие классы, устраивал жизнь тех, кого прежде эксплуатировали. На поверку оказывается, что и мы еще не прочь от них отмахнуться и не дать им разъяснений наших же законов, нашего собственного дела. Это никуда не годится, с этим надо бороться изо всех сил.

И Владимир Ильич настойчиво потребовал организовать Бюро жалоб, в которое должны были стекаться жалобы всего населения на всевозможные непорядки и, в частности, на нашу собственную администрацию. Эти жалобы должны были самым быстрым образом рассматриваться, а виновные караться. Владимир Ильич зорко следил за этим и часто вызывал к себе Аванесова как представителя РКИ, требуя от него самого тщательного и настойчивого наблюдения за правильным функционированием Бюро жалоб. Да и сам Владимир Ильич не однажды выступал со статьями и речами по поводу бюрократизма наших учреждений, номчванства и других отрицательных явлений в деятельности нашей молодой власти.

В. Д. БОНЧ-БРУЕВИЧ.

Депутат и жизнь

Решение сессии надо выполнить

УЧАСТНИКИ четвертой сессии поселкового Совета, состоявшейся в клубе имени «50-летия ВЛКСМ» 20 августа, рассмотрели ряд злободневных вопросов, самым важным из которых был, пожалуй, вопрос о подготовке школ Нижневартовска к новому учебному году.

Еще 5 августа в нашей газете была напечатана статья инспектора РОНО тов. Мартыновой «Скорс учебный год», рассказывающая о неудовлетворительном ходе подготовки школ к новому учебному году. Что же изменилось за истекшее время?

В самом выгодном положении находится Нижневартовская восьмилетняя школа. Еще в конце прошлого учебного года руководство и педколлектив школы начали думать, как лучше подготовить школу к началу занятий в новом учебном году... Этот вопрос неоднократно обсуждался на заседаниях родительского комитета, с шефами. Уже в мае составлялась смета на ремонт школы, решалась масса других вопросов. Но одно дело — решить на бумаге, другое — осуществить ремонт. И мало, наверное, смогли бы сделать одни учителя, ребята, родители, если бы с серьезностью и сознательностью не отнеслись к насущным проблемам учебного заведения Михаил Николаевич Палкин, начальник СМУ-5, и Роман Иванович Кузоваткин, начальник НПУ «Мегионнефть».

А чем можно измерить труд завуча школы Александра Тимофеевича Резуненко, не отдохнувшего перед новым учебным годом ни одного дня?!

И когда депутат Н. Я. Медведев на сессии бросил упрек в адрес руководства этой школы, что оно поздно стало думать о стройматериале, необходимом для обшивки своего здания снаружи, то это только вскрыло, насколько поверхностно ознакомился сам выступающий с делами и нуждами школы.

Если бы так же обстояли дела с подготовкой к новому учебному году в других школах...

Первая и вторая средние школы до сих пор неукомплектованы директорами. В школе № 2 закончен ремонт классов, проведена планировка вокруг школы и выполнена другая работа, но не отремонтированы спортзал, кинозал, столовая. О школе № 2 на сессии говорили много. Тов. Москалев, заместитель начальника орса НПУ, заверил, что оборудование для столовой есть, частично оно смонтировано, работники орса готовы в любую минуту организовать питание для школьников... Но столовую открывать нельзя, так как канализация и водопровод не действуют.

Главный инженер СУ-13 тов. Ланге доложил участникам сессии, что канализация и водопровод были сданы государственной комиссии и действовали до 24 февраля, а потом вышли из строя. СУ-13, таким образом, ответственности больше не несет.

Заместитель начальника НПУ по быту тов. Хананов в своем выступлении согласился, что канализация действительно, была принята, затем он перечислил, что необходимо сделать для школы № 2, вечерней школы, но так и не дал прямого конкретного ответа: будет ли к 1 сентября действовать канализация и водопровод в школе, которая готовится принять в этом году 1 500 учащихся.

Пора прекратить руководителям вести препирательства — кто должен, а кто не должен... Действительно, трудно преодолеваются «межведомственные преграды», как выразился в своем выступлении завуч восьмилетней школы тов. Резуненко. На преодоление этих межведомственных преград растрачиваются попусту силы учителей, родителей, теряется дорогое время.

Плачевная, иначе и не назовешь, обстановка в средней школе № 1. Назначенный директором тов. Даньшин до сих пор не вернулся из отпуска. В основном корпусе не побелено не покрашено. А в корпусе начальных классов не настлан еще и потолок. Что могут сделать сами ребята учителя, и где же шефы? Еще 16 января в нашей газете была напечатана заметка «Нашей дружбе крепнуть» за подписями бывшего директора М. И. Питера и управляющего трестом «Мегионгазстрой» Г. И. Пикмана. Всех обрадовало сообщение о том, что план подготовки школы к новому 1969—1970 учебному году продуман. Для капитального ремонта здания начальной школы трест выделит стройматериалы и осуществит техническое руководство ремонтом... Но дружба, как видно, оказалась не крепкой.

Сессия поселкового Совета приняла решение, выполнение которого должно способствовать успешному началу учебного года в школах Нижневартовска. Но участники сессии не почувствовали уверенности в этом, ибо не прозвучала уверенность в выступлениях тех руководителей, от которых целиком и полностью зависит решение данных задач.

В заключение хочется повторить слова А. Резуненко, которыми он начал свое выступление на сессии: «На школу возложены важные задачи коммунистического воспитания трудящихся, и школа в значительной мере работает на будущее страны и в известной мере его определяет». Это должен помнить каждый.

Н. СЕНЬКОВА.

На Оби в разгаре навигация. На снимке: под разгрузкой теплоход «Черняховск», доставивший в Нижневартовск различные строительные материалы.

Фото А. Новоселова.

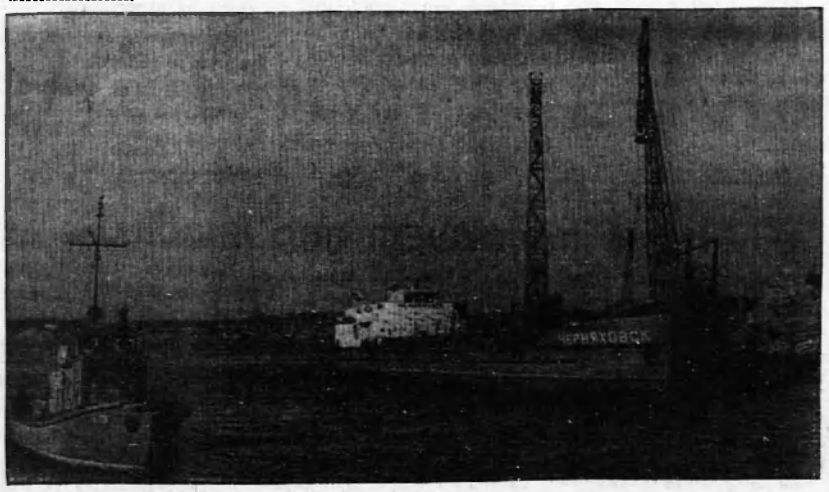



Москва. В новую экспозицию павильона «Космос» Выставки достижений народного хозяйства СССР включена первая в Советском Союзе автоматическая ионосферная лаборатория «Янтарь-1». С ее помощью исследовались перспективы управляемого полета в верхних слоях атмосферы — на высотах 100—400 километров.

На снимке: «Янтарь-1» в павильоне «Космос».

Фото В. Чередницева.

Фотохроника ТАСС.

Совещание учителей района

Вчера в клубе «Юбилейный» открылось августовское традиционное учительское совещание. С докладом «Решение июньского (1969 года) Пленума ЦК КПСС», «Об итогах международного Совещания коммунистических и рабочих партий и задачах учительства по усилению идейно-политического интернационального и патриотического воспитания подрастающего поколения» выступил заведующий отделом пропаганды и агитации РК КПСС В. Д. Салмин.

Председатель исполкома райсовета В. Ф. Артюхин рассказал: «О ходе подготовки школ района к достойной встрече 100-летия со дня рождения В. И. Ленина».

Выступающие: О. М. Заспа, директор Нижневартовской восьмилетней школы, подчеркнула, как надо воспитывать учащихся на примере жизни и деятельности В. И. Ленина, секретарь РК ВЛКСМ В. К. Тимофеев осветил роль комитета ВЛКСМ — организатора жизни ученического коллектива школы.

Заслуженный учитель школы РСФСР завуч средней школы № 2 *М. Н. Шишинова* рассказала о преимуществе кабинетной системы обучения в школе. Учитель средней школы № 2 *Н. З. Резуненко* посвятила свое выступление первостепенной задаче школы — всестороннему воспитанию личности учащихся. Отличник народного просвещения А. П. Сущая выступила с докладом «Проблемы факультативных занятий».

После выступлений учителей председатель исполкома В. Ф. Артюхин вручил Почетные грамоты отличникам педагогического труда.

Совещание учителей продолжит свою работу до 27 августа.

А. ВИТАЛЬЕВА.

НИЖНЕВАРТОВСК РЕДАКЦИИ ГАЗЕТЫ „ЛЕНИНСКОЕ ЗНАМЯ“

ШКОЛЬНЫЙ БАЗАР

В субботу 23 августа в Нижневартовске около магазина «Маяк» состоялся школьный базар, организованный орсом НПУ «Мегионнефть».

Для покупателей были представлены в большом ассортименте пальто для девочек и мальчиков раных расцветок и фасонов, форма школьная, плащи, головные уборы, трикотаж, школьно-письменные принадлежности, обувь.

Выручка со школьного базара составила 20 тысяч рублей.

Т. БАХАРЕВА, заведующая торговым отделом орса НПУ «Мегионнефть».

Для чего принимаются положения?

Я работаю машинистом парообразователя в СУ-13. По положению людям этой профессии обязаны выдавать спецжиры в связи с вредными условиями труда.

До июня этого года выдавали талоны, и рабочие получали на них молоко и масло. Но потом выдачу талонов прекратили. Я неоднократно обращался к председателю постройкома СУ-13 А. В. Гришину, и он ответил, что вопрос снабжения спецжирами рабочих был поднят на партбюро, и он решен положительно.

Время идет, но нет ни пункта молокораздачи, ни талонов нам не выдают. Главный бухгалтер управления Н. П. Турасов заявил что за июнь и июль, когда спецжиры не выдавались, компенсации ни в каком виде не будет. Но кто же виноват в конечном счете? Рабочие ведь не при чем.

А. БАВЫКИН.

От редакции. Оказывается, по положению и администрация не при чем. Действует она по принципу: «Что с воза пало, то пропало», — и точка. Компенсация за два месяца выдана не будет, поскольку это предусматривается законом. Но речь о другом. Как такое могло произойти и возможно ли оно в будущем?

Надо думать, что подобное бюрократическое отношение к установленному специальным положением праву рабочих станет предметом обсуждения в профсоюзном комитете СУ 13.

НАМ ОТВЕЧАЮТ

На заметку «Организовать продажу бензина», напечатанную в газете «Ленинское знамя» № 71 за 14 июня поступило несколько ответов. Начальник отделения Сургутского орса А. Демаков пишет, что отделение не имеет специального магазина по продаже бензина и фонды для его розничной торговли на 1969—1970 годы не выделены.

А представитель районного потребительского общества п. Нижневартовск тов. Петров отвечает «В настоящее время продажа бензина производится на территории нефтебазы. Специально выделены помещения, емкость для бензина. Владельцы моторных лодок могут свободно покупать бензин».



Можно с уверенностью сказать, что Валентину Палько знают многие нефтяники и буровики. Она—диспетчер вертолетной площадки НПУ «Мегионнефть». Как дирижер, направляет Валя работу вертолетчиков и речников по развозке вахт на Самотлор и Баграс. И все у нее получается быстро и умело.

На снимке: Валентина Палько.

Фото М. ЛУТФУЛЛИНА.

„ПЕСНЯ СЛЫШИТСЯ И НЕ СЛЫШИТСЯ...“

Согласитесь, что когда она, песня, то слышится, а то вдруг не слышится по причине, например, влияния природно-климатических факторов, то такое непостоянство звукового восприятия еще хоть как-то оправдано. Но вот если другая причина!

И она есть в работе «чародеев» радиотрансляционной сети села Ларьяк. 500 ярых ларьякских «поклонников» славного открытия А. С. Попова сразу же сообразят, что к чему. Да, это именно им приходится покорно испытывать на себе, благодаря исключительно «ревностному» отношению к любимому делу ларьякских связистов, сеансы местных радиомук. С песнями случаются уже упомянутые казусы, дикторы всех возрастов и рангов, к величайшему изумлению, лишаются элементарных навыков правильного произношения и часто сбиваются на детский лепет.

В волшебный мир основной радиоволны начинают врываться другие вещатели, с соседствующих и совсем отдаленных волн. И все это так, как будто скромная и не сказать, что громоздкая сельская радиосеточка вдруг загорелась, ну прямо-таки алчным желанием выудить разом весь эфир.

Поговаривают, будто бы в некие исторические времена Юлий Цезарь (был такой император) обладал редкостным дарованием: он якобы мог расторопно и полезно для себя управляться с тремя(!) различными деловыми операциями одновременно. А вот ларьякский радиослушатель запросто обскакал в самоусовершенствовании наивного Юлия. Ларьякский друг репродуктора со своей натренированной нервной системой в состоянии за один присест и толково:

а) увязать в своем рассудке смысл вестей из «Телетайпного зала» с захватывающим содержанием беседы для студентов-заочников о гексахлоране;

б) тут же не прохлопать, к кому и зачем простираются страдания бедной Лизы из «Пиковой дамы»;

в) попутно переложить веселые трели морзянки на общепонятный язык;

г) наряду с этим успеть перелистать страницы радиоальманаха «С улыбкой»;

д) и в те же самые считанные секунды окончательно не свихнуться от пришептывания Вадима Синявского, комментирующего трагический для свердловских болельщиков футбольный поединок — «Уралмаш» — «Крылья Советов».

Н. ЗАЙЦЕВ, село Ларьяк.

В канун нового учебного года

Если в семье первоклассник...

Важной вехой в жизни нашей школы является переход на новые учебные программы. Он стал возможен в результате многолетнего эксперимента и широкого обсуждения проектов программ. Как показал опыт экспериментальной проверки, новое содержание начального обучения оказывает большое влияние на развитие учащихся, особенно вторых-третьих классов. Развитие учащихся проявляется в умении доказывать, рассуждать, обосновывать, сравнивать.

Учителя нашей школы в течение двух лет в первом и втором классах вводили элементы новой программы. Интересно, живо проходили уроки по арифметике у М. В. Воронцовой, А. Д. Рожок, С. С. Хасановой. Дети очень любят решать примеры с неизвестным числом, употребляя математические термины «слагаемое», «сумма», «вычитаемое», «уменьшаемое», «разность» и т. д. Во вторых классах уже устанавливали зависимость между ними. Элементы алгебры и геометрии вносят интерес в изучение математики, делают уроки более живыми и развивают логическое мышление. Работа по новым программам по всем предметам в начальных классах создает условия для повышения общего развития не только сильных, но и слабых в познаниях учащихся.

Обычно в школу приходят малыши с разной подготовкой. Часть детей умеет читать, считать, часть знает буквы, а некоторые, как выяснилось из бесед с родителями, не имеют совершенно никакой подготовки. Это очень затруднит работу учителей первых классов.

Чтобы ребенок не отставал от своих сверстников, большая ответственность ложится на плечи родителей. Что же требуется от них? Главное, обратить большое внимание на внимательность и усидчивость детей. Как правило, усидчивый ребенок быстро воспринимает объяснение учителя. И наоборот. Хочется привести такой пример. Училась у меня в первом классе Наташа С. Девочка не умела слушать учителя, товарищей. Даже не всегда слышала, что к ней обращаются с вопросом. В результате, Наташа очень слабо училась. Надо научить детей еще до школы правильно передавать смысл усвоенного рассказа, увиденной картины, правильно рассказывать о своих впечатлениях, об интересных ребячьих делах, выразительно «читать» заученное со слов взрослых стихотворение. Очень важно, чтобы будущий первоклассник хорошо понимал смысл таких слов, как «дальше-ближе», «выше-ниже», больше-меньше», «вверху-внизу», «справа-слева» и т. д. Это поможет ему на первых уроках математики.

До начала учебного года остались считанные дни. 1 сентября! Это для малыша неповторимый день, особенный. И родителям надо сделать все, чтобы ребенок почувствовал, что это — самый большой праздник и для него и для всех близких.

Не далеко то время, когда перед родителями возникнут вопросы: надо ли готовить уроки с первоклассниками? Как это делать? Чем помочь им? Прежде всего, надо определить рабочее место, чтобы малыш привык к нему. Соблюдать режим дня. Хорошо бы поначалу, организовать совместные занятия. Одна из главных задач «сидения» с сыном или дочерью — это следить за тем, чтобы они ни в коем случае не отвлекались во время подготовки домашних заданий.

На первых порах у ребенка может не все получаться. Родителям надо запастись терпением, не проявлять излишней нервозности, уметь вовремя поощрить ребенка. Возникает вопрос: «А когда можно оставлять детей наедине со своими заданиями? Как можно раньше. Затянуть процесс этого сидения рядом опасно.

Очень много неясных вопросов могут возникнуть перед родителями первоклассников. Поэтому надо чаще встречаться с учителями, советоваться. Двери школы перед родителями всегда открыты.

К. БАШИРОВА, учительница первого класса Нижневартовской восьмилетней школы.

С фото-аппаратом по планете



Исламская Республика Мавритания. Советский врач Язлы Мухамедович Джумаев из Ашхабада — организатор и руководитель медицинского округа в мавританском городке Тиджикджа. Вот уже более года работает он в Сахарской пустыне. Добрую славу снискал советский специалист у жителей Тиджикджи и кочевников, раскинувших свои суконные палатки вокруг городка.

Ни 50-градусная жара, ни частые в здешних местах песчаные бураны не остановят Язлы Мухамедовича, если потребуется его помощь для спасения жизни человека, где бы он ни находился.

На снимке: на приеме у советского врача Джумаева.

Фото В. Надиряна.

Фотохроника ТАСС.



Индия. Механический цех завода точных измерительных приборов в городе Кота, построенного с помощью Советского Союза.

Фото А. Серебреникова. Фотохроника ТАСС.



Алжирская Народная Демократическая Республика. Нефть — одно из основных богатств страны. В разведке ее запасов принимают участие советские специалисты, в их числе посланцы Азербайджана. Вместе с алжирскими друзьями они ведут бурение разведывательной скважины в районе Бордж-Нили близ города Лагуат.

На снимке: советский буровой мастер Яшар Гаджиев (первый слева) объясняет алжирским специалистам порядок замера параметров глинистого раствора.

Фотохроника ТАСС.



Афганистан. С помощью Советского Союза в стране построено более 40 объектов различного назначения, крупнейшими среди которых являются ГЭС в Наглу, Дхелалабадская оросительная система, политехнический институт в Кабуле.

На снимке: студенческие общежития Кабульского политехнического института.

Фото А. Стужина.

Фотохроника ТАСС.



Совхоз «Исток» — один из лучших в Свердловской области — продает за год 4 000 тонн молока. В совхозе большое и высокопродуктивное стадо коров. Передовые доярки получают по 4—5 тысяч килограммов молока от коровы.

На снимке: передовые доярки совхоза (слева направо) — Л. Севастьянова, Э. Гутман, М. Чуканова, Э. Федосова и Г. Сновалова — участники совхозного конкурса машинного доения, каждая из них за год получает 5 000 килограммов молока от коровы.

Фото А. Грахова.

Фотохроника ТАСС.

К вашему столу...

Интервью с „сеньором Помидором"

Помните веселую и мудрую сказку итальянского писателя Джанни Родари «Чиполлино»? Ее главные действующие лица — овощи. Многие из этих «персонажей» появились в наших краях сравнительно недавно, два-три столетия назад. Помидор, капуста — как возникли такие названия в русском языке и откуда пришли к нам их обладатели?

Если бы мы задали этот вопрос родаринскому «сеньору Помидору», он, наверное, ответил бы так:

— Я родился в Южной Америке, в далекой стране Перу. Местные туземцы издавна называли нас «томати», «овощи благородной крови». Вот с тех пор и пошло современное слово «томат».

Титул «помидора» я получил несколько позже, когда приплыл в Старый Свет. Во многих странах Западной Европы (Италия, Франция, Испания) меня стали называть «золотым яблоком». Французское «помм д'ор» («золотое яблоко») закрепилось и в русском языке.

Египетский десерт

— Моя родственница — капуста, — продолжает Помидор, — имеет еще более знаменитую историю. В Древнем Египте белокочанная красавица пользовалась большим почетом — она подавалась к столу на десерт. Во времена Рамзеса II считали, что капуста не только вкусна, но и целительна.

На это же качество несколько позже указывал древнегреческий ученый Пифагор. Капуста, утверждал он, поддерживает в человеке высокий тонус, постоянную бодрость и хорошее настроение.

Что же касается названия овоща — «капуста», то оно латинского происхождения. В переводе капуста означает — голова.

КАРТОФЕЛЬНЫЕ БУНТЫ

По происхождению картофель в какой-то степени земляк помидора — он тоже из Южной Америки, но только из Чили. Там его называли «папас».

В середине XVI столетия испанские и португальские конкистадоры завезли его в Испанию. Потом он попал в Италию и так пошел путешествовать по белу свету.

Рассказывают, что во времена маркизы Помпадур, в XVII веке, когда картофель, или, как его здесь называли, «земляное яблоко», появился во Франции, то первое применение ему нашли... изысканные придворные дамы. Но употребляли они его не в пищу, а для украшения. Верхом изящества считался нежный бледно-лиловый цветок картофеля, воткнутый за вырез корсажа.

В России картофель «прописался» после семилетней войны. В 1765 году русское правительство официально признало полезность выращивания клубня-иностранца и опубликовало специальную брошюру «Поучения про разведение земляных яблок». Но вот в 30—40-х годах XIX века по всей стране прокатилась волна так называемых «картофельных бунтов». Причиной их, конечно, в первую очередь было социальное неравенство, а насилие и принуждение в посадке «земляных ялбок» послужило поводом к волнениям. Царизм жестоко расправился с крестьянами.

Сегодня же люди не мыслят жизни без картофеля.

Природа и человек

Янтарь из соснового бора

На меднобоких соснах часто можно увидеть небольшие жестяные конусы — карры. В них из стрелообразных надрезов на коре стекают янтарные капельки смолы. Капля за каплей рождается живица — ценнейшее сырье, необходимое многим отраслям промышленности, медицине. В ней — будущая резина и лаки, ткани и бумага, медикаменты и даже... музыка.

Живицу собирают люди, которые называются вздымщиками. Эта специальность редкая, но очень ценная.

А. Трофимов.
(Корр. ТАСС).

СТОЛ НЕОБЫЧНЫХ НАХОДОК

Найдены наручные часы. Утерявшего просим обратиться по адресу: ул. Мусы Джалиля, дом № 36, кв. 3 (рядом с магазином «Маяк») утром до 8 час. 30 мин. и вечером с 21 часа к Кузнецовой Елизавете Алексеевне.

За редактора А. ЛАСКИН.

ТЕЛЕВИДЕНИЕ

ВТОРНИК, 26 АВГУСТА

20.00 Фильм для детей «Кукла Маша хочет спать».

20.10 Передача для учителей «Мой стих трудом громаду лет прорвет».

20.45 Докум. фильм «Золотая долина».

20.55 Худож. фильм «Неоконченная симфония».

СРЕДА, 27 АВГУСТА

20.00 Фильм для детей «Рассказ о том, откуда в твой дом пришла посуда».

20.20 Новости.

20.35 Историко-докум. фильм «В залах — океан».

21 05 Фильм-концерт «Мелодии друзей».

Нижневартовская вечерняя сменная общеобразовательная средняя школа объявляет набор учащихся в 5—11 классы. Школа имеет утреннюю и вечернюю смены. Лица, старше 20 лет, принимаются в 5, 6, 7, 8 классы ускоренного обучения. Все учащиеся пользуются льготами.

Желающие учиться обязаны подать заявление с приложением путевки (направления), справки с места работы и документа об образовании. Прием документов с 6 до 8 часов вечера ежедневно в здании ШРМ на 5 квартале.

Начало занятий 1 сентября 1969 года.

ДИРЕКЦИЯ.

ИЗ ЗАЛА СУДА

Народным судом Нижневартовского района рассмотрено уголовное дело по обвинению Владимира Ивановича Швецова по статье 89 часть III и 144 часть II уголовного кодекса РСФСР. В. Швецовым похищено из балка: летняя куртка, брюки, мужская сорочка, лотерейные билеты и другие. Из соседнего балка им были похищены пиджак и три мужские сорочки.

Не успокоившись на этом, гражданин Швецов в ночь на 26 мая путем разбора печной трубы проник в магазин № 7 орса НПУ «Мегионнефть» и похитил из сейфа денежную выручку в сумме 2 559 рублей. Вор пытался скрыться с похищенным, но был задержан на чердаке магазина.

За совершенные преступления гражданин Швецов народным судом приговорен к 12 годам лишения свободы усиленного режима.

Ф. ОВСЯНКИН,
прокурор Нижневартовского района, юрист 1 класса

Нижневартовская типография управления по печати Тюменского облисполкома

Заказ 626.

Пролетарии всех стран, соединяйтесь!

ЛЕНИНСКОЕ ЗНАМЯ

ОРГАН НИЖНЕВАРТОВСКОГО РАЙОННОГО КОМИТЕТА КПСС И РАЙОННОГО СОВЕТА ДЕПУТАТОВ ТРУДЯЩИХСЯ ТЮМЕНСКОЙ ОБЛАСТИ

№ 104 (2618) Год издания 27-й | ЧЕТВЕРГ, 28 АВГУСТА 1969 ГОДА | Цена 2 коп.

ИСПОЛЬЗОВАТЬ ВСЕ РЕЗЕРВЫ!

Постоянно увеличивающиеся темпы добычи нефти разбуривание уникальных подземных кладовых «черного золота» определяют и размах строительно-монтажных работ. Действительно, какой бы объект мы ни взяли, от «нуля» и до завершающего цикла возводили его строители. Они, можно сказать, этаж за этажом поднимают вверх здание промышленности района.

Много настоящих трудовых свершений на счету коллективов треста «Мегионгазстрой», генерального застройщика Нижневартовска и Мегиона, СМУ-5, СУ-909, ДСРУ-3 и еще целого ряда строительных организаций.

То, что сделано ими, может увидеть каждый, у каждого и свой взгляд на их работу. Если делать вполне законные ссылки на трудные условия Севера, отдаленность от основных центров по производству материалов, то некоторые промахи строителей вполне объяснимы. Но трудности определяют и способность коллективов преодолевать все препятствия, творчески внедрять в производство передовую технологию и научную организацию труда. Но этого, порой, не увидишь на строительных площадках.

Тяжелое положение в этом году сложилось с жилищным строительством. Заказчик, НПУ «Мегионнефть», должен получить от СУ-13 7 500 квадратных метров жилья, но за прошедшее время ему не было сдано ни одного дома. Иначе как критической, такую обстановку не назовешь.

Строители все больше уповают на завершение работ на крупнопанельном доме, что даст им примерно половину выполнения задания по жилищному строительству. Но ведь и возведение восьми и двенадцатиквартирных домов тоже внесено в планы работы управления, а на строительстве их израсходовано всего 340 тысяч рублей, или чуть больше трети. Нужно прямо сказать, что в работе СУ-13 становится системой затягивание строительства до конца года, а потом — штурмовщина. Отсюда и качество выполненных производственных операций.

Затягивается и ввод в эксплуатацию бани на 101 место. Хотя работы на этом объекте ведутся давно, капитальные вложения использованы за семь месяцев лишь наполовину.

Всего 477 квадратных метров жилья, или 10 процентов к годовому заданию, сдано нефтяникам строительно-монтажным управлением № 5 треста «Тюменьнефтепромстрой».

Особенно трудное положение на строительстве объектов сельхозназначения. От коллектива СМУ-5 зависит многое, и нужно, чтобы он вовремя и, главное, качественно завершил все работы.

Сейчас многое делается для создания в районе собственной базы по производству материалов. Лесопильные цеха, изготовление пеногазобетона — все это значительно удешевляет строительство.

Далеко не все благополучно со строительством в районе капитальной кислородной станции. Уже третий год монтирует ее СУ-13.

Отдельным строительным организациям, например, участку «Дизельмонтажа» доставка одного баллона в Нижневартовск обходится в 100 (сто!) рублей. А если подсчитать затраты всех строительных подразделений?!

В завершении работ на кислородной станции заинтересованы все предприятия. Сейчас заказчик, нефтепромысловое управление не принимает корпус станции. Недоделок здесь много, но и строители почему-то почувствовали себя обиженными, и совсем покинули объект. Такое отношение к делу не к лицу СУ-13.

Строители должны максимально использовать все резервы производства, чтобы по их вине не было срывов в работе других предприятий района.

На Ленинской трудовой вахте





Четвертый год трудится в энергоцехе Александр Федорович Овсянников. Он — настоящий мастер своего дела. Ему первому была оказана честь пустить кустовую насосную станцию № 2 на электроприводе.

На снимке: А. Ф. Овсянников.

Фото М. Лутфуллина.

* * *

С 1966 года работает монтером по обслуживанию радиостанций в Мегионской конторе связи Владимир Боровлев. Вверенная ему аппаратура всегда работает нормально.

На снимке: Владимир Боровлев

Фото А. Новоселова.

В честь Дня нефтяника

С опережением графика идет коллектив цеха поддержания пластового давления НПУ «Мегионнефть». Июльское задание завершено на 117 процентов. За 25 дней августа в пласт закачано 330 тысяч кубометров воды, что на 48 тысяч кубометров выше запланированного.

Сейчас в сутки мы закачиваем более тринадцати тысяч кубометров воды, две трети из них приходится на кустовую насосную станцию № 2 с электроприводом. Здесь успешно трудятся дежурные электрики-машинисты В. Коробкин и И. Буряк, машинисты А. Томин и Ю. Тащевиков. Хорошие производственные показатели и у дизелистов с КНС-23 И. Санникова и Н. Ширкина.

Коллектив цеха знает, чем больше будет закачано воды в пласт, тем мощнее станет приток нефти, потому старается трудиться с полной отдачей. Свои успехи работники цеха посвящают приближающемуся празднику — Дню нефтяника.

Л. Бобров,
старший геолог цеха ППД НПУ.

О людях славных и делах примерных



Положено хорошее начало

Широко развернули фронт работ в Урьевском строители четвертого участка СУ-12, возглавляемые Я. А. Садовниковым. Здесь возводится еще один центральный товарный парк нефтепровода Нижневартовск — Усть-Балык.

До конца года нужно освоить полтора миллиона рублей, и строители успешно справляются с заданием. Только с начала этого месяца комплексные бригады Николая Бузы и Александра Анисимова выполнили объем работ на 60 тысяч рублей. Возведены основания под два резервуара, блочную насосную станцию и под два производственных здания.

Бригады Н. Бузы, А. Анисимова, отличившиеся на строительстве центрального товарного парка Самотлора, и здесь показывают образцы в труде.

Большую помощь им оказал коллектив Мегионского участка управления производственно-технической комплектации треста. Под руководством Степана Гордеевича Кузьмина днем и ночью шла доставка строительных материалов по пересыхающей протоке Лангапат. Завезено более полутора тысяч тонн материалов, что даст возможность строителям бесперебойно работать до наступления холодов. А потом стройматериалы начнут поступать по зимнику.

Новый центральный товарный парк по сбору нефти будет почти в два раза мощнее Самотлорского, и пуск его должен состояться в августе будущего года. Это на полтора года раньше запланированного.

Б. Левандовский.
поселок Мегион.

ПОМОГАЮТ СЕЛУ

Обеспечить сытую зимовку скоту — это забота не только тружеников совхозов района. В прошедшую субботу и воскресенье многие коллективы предприятий и организаций выехали на сенокос и заготовку веточного корма. Активное участие в этом мероприятии приняли и школьники.

137 человек во главе с мастером второго участка СУ-12 Александром Авладеевым в свободное от работы время вышли помочь колективу совхоза «Мегионский». В их рядах были и бойцы студенческого строительного отряда «Омега».

В совхозе «Нижневартовский» скошены травы на площади 320 гектаров, застоговано 170 тонн сена. Заготовлено 30 тонн веточного корма. В этом есть доля труда и работников предприятий Нижневартовска.

В. Викторов.

У ДОБЫТЧИКОВ „ЖИВОГО СЕРЕБРА“

Рыбаки стараются использовать благоприятные условия и получают большие уловы. Особенно заметны успехи звена А. Лякина из Чехломейского отделения Нижневартовского ПОХа. Недавно оно за один только день сдало государству более тонны первосортного крупного язя. Успеху способствует знание дела и правильная организация труда.

Н. Зайцев.

ДО СВИДАНИЯ, ТОВАРИЩИ СТУДЕНТЫ!

«Всем! Всем, веселья жаждущим! Приходите в таежный табор «Искру» киевскую, где владыка тайги «Нефтун» посвящает в таежники поросль зеленую».

Такое необычное объявление привело многих на окраину поселка Нижневартовска, где расположился Киевский студенческий отряд «Искра».

Все началось, как в сказке детства.

Из тайги дремучей выходит царь Нефтун со своей стражею. Все «медведи» испугались, низко кланялись, пропуская на трон хозяина земли тюменской—Нефтуна.

С поздравительной речью выступает комиссар зонального штаба строительного отряда Киевского политехнического института Виталий Лаврусь: «Сегодня мы посвящаем молодых бойцов-строителей в тюменские таежники. Зажечь костры!».

Поднимается медленно с трона владыка таежной земли и зачитывает свое решение.

Сибирский Нефтун вручает бойцам-молодцам рыцарские атрибуты — березовые медали, лопатки, топоры, мастерки с пожеланием быть во всем первопроходцами, не опорочить доверенных им рыцарских знаков и строить только на отлично.

Молодые таежники становятся в строй к бойцам-ветеранам.

Торжественная часть окончена. Началось веселье, полное шуток и песен, русских и украинских, которые несутся по поселку, замирая в тайге.

От души хочется пожелать нашим летним гостям-труженикам киевским студентам: «Доброго пути и отличных успехов в учебе! До новых встреч на студенческих стройках тюменщины!».

А. ВИТАЛЬЕВА.

Согласованность. Где она?

Можно сказать, что строители сейчас на финишной прямой, и все яснее вырисовывается завершающий этап. Реальность сроков стала очевидной. И поэтому, когда начальник ПТО треста «Мегионгазстрой» Н. М. Симонов говорит, что в ближайшее время помещение промкотельной будет закончено и можно будет вести наладку оборудования, хочется ему верить.

Много забот сейчас особенно у монтажников Новосибирского треста «Дизельмонтаж». Но в тот день на промкотельной можно было видеть лишь прораба Алексея Васильевича Лощенова. Он и пояснил:

— Сначала для примера. В Сургуте оборудование такой же котельной мы смонтировали за пять месяцев, а вот в Нижневартовске бьемся уже более трех лет. Чтобы порой не стоять без дела, работаем на других объектах. Во-первых, долго не было стройготовности, то есть вести монтаж было нельзя. А потом заказчик, НПУ «Мегионнефть», очень плохо поставлял оборудование. Есть и еще одна причина. В процессе работы вдруг появляются новые предложения, и нам приходится внедрять их. Это, конечно, правильно, передовому везде прямая дорога, но ведь об этом можно было подумать заранее.

Да, подумать заранее, и не только о своих изменениях, но и, главное, о людях, которые будут их выполнять. Так, не было одного котла, и решили, что можно, в крайнем случае, обойтись без него. Но потом заказчик все же добыл его, и пришлось потратить немало времени «Дизельмонтажу», чтобы в тесноте и нагромождении арматуры смонтировать котел. Но в комплекте с ним не было экономайзера, и по разрешению Г. С. Арнопольского установили без него.

Картина повторилась. Двенадцатитонную махину экономайзера сейчас монтажники едва втиснули в помещение, освобождая проход от уже подсоединенных к котлу труб, датчиков и прочего оборудования. Сейчас они ломают головы, как

Труд и его организация

такую тяжесть поднять и установить на место. Причем, нужно избежать малейшего перекоса, иначе завалившийся экономайзер может разрушить стенки котлов.

Но и эти работы не ведутся, потому что сначала нужно поставить дутьевой вентилятор, который заказчик еще не передал им. Вот и приходится монтажникам заниматься другими работами. Замкнутый круг только на одном узле, а ведь подобного немало на объекте.

Сейчас ни заказчик, ни строители не уповают на обещание руководства СУ-18 сдать центральный водовод в эксплуатацию в этом году. Строят его уже давно, было много переделок, а потому не исключена возможность перебоев в работе водовода.

Чтобы обезопасить себя от случайностей, заказчик выдал строителям документацию на строительство водовода энергопоезд—промкотельная. Строительство его обойдется дополнительно в 100 тысяч рублей. Вести земляные работы на трассе нефтепровода сейчас придется в местах, где остались еще паводковые воды, что вызовет большие затруднения.

Весной и летом этого года пришлось заново делать изоляцию теплосетей от промкотельной до поселка. Трубы не на всем протяжении были уложены в траншею, а потому весенние воды хлынули в нее. На переделку ушли тысячи рублей, но сейчас, накануне осенних дождей, положение такое же. И это мало беспокоит строителей. Неужели их не научил горький опыт весны?

Нужно ли еще раз повторять о важности промкотельной? Она — тепловой центр всего поселка, и заканчивать работы на ней быстро и, главное, качественно, вот что нужно на завершающем этапе.

В. Воробьев.



Счастливого отдыха

В традицию входят в нашем районе торжественные проводы старых тружеников на заслуженный отдых. У пенсионеров от этого надолго остаются в памяти самые приятные воспоминания, и они постоянно поддерживают связь с коллективами, в которых работали, и нередко, если требуется, безотказно приходят на помощь.

Недавно с почетом проводили на отдых своего главного бухгалтера Павла Саватеевича Васенина работники Нижневартовской автотракторной конторы. Много было сказано добрых слов и добрых пожеланий.

На снимке: директор АТК Владимир Трофимович Бондаренко вручает Павлу Саватеевичу Васенину памятный подарок.

Фото А. Новоселова.

Тревожный сигнал! Тревожный сигнал!

Простаивает бригада коммунистического труда

Полдень. На строительной площадке детского сада идет разгрузка из автомашин кирпича, наполнение землей межфундаментных секций. Рядом с крупнопанельным пятиэтажным домом бригада монтажников Ильи Лазуткина закладывает фундамент еще под один такой же дом. На больничном комплексе заканчивается кирпичная кладка стен главного корпуса. Всюду кипит работа.

Но всюду ли? Подходим к отделочникам бригады Галины Кудояровой. Удобно расположившись в растворном ящике, девушки и женщины делятся новостями. Тут же рядом на бочках развалился моторист Николай Юнусов.

— Вот видите, как отдыхаем и загораем, — заговорила немолодая отделочница, — третий день отсиживаемся — ни работы, ни заработка.

Из дальнейшего разговора выяснилось, что пока была вокруг дома вода, отделочники сами ведрами таскали ее, чтобы вести штукатурные работы. Теперь лужи высохли. А руководители четвертого участка СУ-13 не организовали подвоз воды. И бригада просидела без дела 23, 25 и 26 августа. Как-то обратились женщины к начальнику участка Надежде Бакировой за помощью. В ответ услышали следующее:

— Я прекрасно понимаю и сочувствую вам, но я не водовоз.

С тех пор она на объекте не показывается.

Месяц тому назад монтажники завершили работы на первом пятиэтажном доме. Отделочники дружно взялись за штукатурку с тем, чтобы потом незамедлительно начать покраску. Но... вода оказалась на пути быстрейшего и качественного проведения отделочных операций.

Неужели вода—проблема в Нижневартовске? И дают ли себе руководители участка отчет в том, что они своей неразворотливостью мешают нормально трудиться бригаде коммунистического труда, стремящейся к 52-й годовщине Великого Октября сдать в эксплуатацию дом?

А. Михайлов.



29 АВГУСТА — 25 ЛЕТ СО ДНЯ НАЧАЛА (1944) ВОССТАНИЕ В СЛОВАКИИ ПРОТИВ НЕМЕЦКО-ФАШИСТСКИХ ЗАХВАТЧИКОВ

...Август 1944 года. Смертельно напуганная огромным размахом партизанского движения, словацкая фашистская клика обратилась к Гитлеру за помощью для подавления вооруженной борьбы своего народа.

29 августа немецкие дивизии вторглись в Словакию, чтобы потопить ее в крови. В этот же день начались первые боевые действия восставших против гитлеровских войск. В течение двух месяцев десятки тысяч словаков вместе с советскими партизанскими группами и чешскими добровольцами защищали обширную территорию, освобожденную от превосходящих по численности и вооружению немецких войск. Лишь через два месяца ценой больших потерь гитлеровцам удалось захватить центр восстания — город Банска-Быстрицу.

Партизанские отряды отошли в горы и продолжали бить фашистских оккупантов вплоть до освобождения Словакии Советской Армией.

На снимке: партизаны в Центральной Словакии.

Фото ЧТК — ТАСС.

На темы воспитания

НЕ ВСЕ СЯДУТ ЗА ПАРТЫ

ПРИБЛИЖАЕТСЯ новый учебный год. Скоро учащиеся вновь займут свои места за партами, но, к сожалению, не все. Учащиеся Нижневартовской школы № 2 Анвар Ахметшин и Леонид Клементьев будут продолжать «учебу» в другом месте. Они осуждены за кражу государственного имущества, один — к 3 годам, другой — к 4 годам лишения свободы с отбыванием в трудовой колонии для несовершеннолетних. Заранее предвижу обвинения читателей по адресу суда в строгости наказания. Но давайте не будем спешить с выводами.

Наши законы гуманны. Однако гуманность не есть всепрощение. Судебная практика исходит из того, что наказание несовершеннолетним в виде лишения свободы назначается лишь в том случае, если исправление их не может быть достигнуто другими мерами. Каковы же причины, породившие преступления несовершеннолетних подростков?

В конце апреля Л. Клементьев и Ю. Копытин (1958 года рождения), А. Тяпаев (1957 года рождения) убежали из дому, но были задержаны в Новосибирске и направлены в Тюменский детприемник. За подростками приехал отец Копытина. От него они сбежали и, взломав замок в магазине поселка Рощино, совершили кражу — 212 рублей. На железнодорожном вокзале Тюмени подростки снова были задержаны, и деньги у них изъяты. Уголовное дело в отношении Клементьева прокуратурой г. Тюмени было прекращено. Тяпаев и Копытин к уголовной ответственности не привлекались как несовершеннолетние.

9 мая 1969 года в дневное время Ахметшин, Копытин и Тяпаев путем взлома замков в столовой на втором участке Нижневартовска совершили кражу в сумме 1 202 рубля.

20 мая Клементьев и Копытин совершили кражу из кафе «Снежинка» на сумму 390 рублей. Часть украденных денег была изъята у совершивших кражу, а остальные суд постановил взыскать с родителей Ахметшина, Клементьева, Копытина и Тяпаева.

Следствие и суд выяснили, что основной причиной преступлений явилось плохое воспитание детей в семье и в школе, отсутствие контроля со стороны родителей. Клементьев на протяжении 3 недель совершил две кражи, а Копытин — три. Плохая охрана торговых объектов облегчила совершение преступлений, но не явилась, конечно, их причиной. Родители Ахметшина оправдываются многодетностью, малограмотностью и т. д. С этим нельзя согласиться. Именно в подобных семьях дети раньше бывают приучены к труду, не избалованы.

Естественно, никто из родителей не хочет видеть своих детей преступниками... Думается, родители поняли, что в совершенных преступлениях детей прежде всего виноваты они. И даже во время предварительного следствия никто из отцов не обратился ни к следователю, ни в суд.

Лица, совершившие кражу, давали деньги несовершеннолетним Зябликову, Чеканникову, Обиходу. Их родители не несут пока ни уголовной, ни материальной ответственности. Но успокаиваться не стоит. Приобретение и сбыт похищенного также является преступлением, а при определенных обстоятельствах и соучастием в краже. Кроме того, от пользования краденным до совершения кражи не так уж далеко. Над этим стоит задуматься.

А теперь вернемся к школе. Все перечисленные лица являлись учащимися Нижневартовской школы № 2. Не слишком ли много правонарушителей для одной школы? Школе необходимо наладить тесный контакт с коллективами предприятий и организаций, где работают родители так называемых «трудных» детей.

Венедикт Александрович Клементьев, работник конторы бурения, по вызову в суд явился в нетрезвом состоянии, во время суда вел себя очень нетактично, допускал выкрики. Он не интересовался, где и как будет отбывать наказание его сын, а возмущался лишь тем, что по приговору суда он обязан возместить материальный ущерб, причиненный его сыном. Вероятно, такое поведение отца оказало не лучшее воспитательное воздействие на сына, сидящего на скамье подсудимых.

Остается добавить, что, осудив несовершеннолетних, государство не освободило их родителей от обязанности участвовать в воспитании своих детей.

Материалы на Копытина и Тяпаева переданы в комиссию по делам несовершеннолетних, которая должна найти правильное решение.

...Семья, родители, школа. А сами подростки? Они могут подумать, что их вообще ничего не касается, за них ответят старшие. Вероятно, так думали и Копытин, и Тяпаев, когда их не привлекли к ответственности после совершения первой кражи. Присутствие на процессе открыло им глаза на многое.

Воспитание человека начинается с самого раннего детства и, начиная открывать мир, он познает: что такое хорошо и что такое плохо сначала под влиянием примера старших, авторитета родителей. Объяснять же человеку в 14—15 лет, что воровать нехорошо — это, кажется, лишнее.

И. Красадымский,
народный судья Нижневартовского народного суда.



Ленинград. Новый портативный телевизор «Электроника ВЛ-100», названный так в честь 100-летия Ильича, разработан и освоен на объединении «Позитрон». Новинка собрана полностью на полупроводниках и питается как от аккумуляторов, так и от сети. Вес приемника 3 килограмма, размер экрана 16 сантиметров по диагонали. Штыревая антенна позволяет вести уверенный прием в радиусе 70—100 километров от передающей станции. Опытная партия в несколько тысяч штук будет выпущена в этом году.

На снимке: инженер-технолог телевизионного цеха Алла Николаева показывает «Электронику ВЛ-100».

Фото М. Блохина.
Фотохроника ТАСС.



Новосибирск. На заводе точного машиностроения освоено изготовление портативных транзисторных магнитофонов «Комета-206».

На снимке: сборщица Марина Берестова проверяет готовые магнитофоны.

Фото В. Лещинского.
Фотохроника ТАСС.



ГДР. Магдебургские геофизики интересуются аппаратурой, экспонируемой на выставке советского оборудования для добычи нефти, газа и других полезных ископаемых. Выставка в Берлине организована Всесоюзным объединением «Машиноэкспорт».

Фото АДН — ТАСС.

Нам пишут

Свой—ларьякский гравий

Я, житель Ларьяка с 1933 года, в настоящее время пенсионер. Хочу подсказать, что к нам в поселок везут гравий, затрачивая на это колоссальные деньги, а в двух местах близ Ларьяка много строительного гравия. В Ларьяке нет большого строительства, но гравием можно снабжать стройки близ лежащих городов: Сургут и Нижневартовск. Я бы хотел, чтобы на этот факт обратили внимание, ведь для строителей местный гравий принесет большую экономию. Пусть приедут к нам специалисты и решат на месте этот вопрос.

П. Малышкин.

БОЛЬШЕ ЗАБОТЫ О БЫТЕ

В мае этого года рабочие Мегионской конторы бурения получили два «благоустроенных» дома №№ 17 и 36 по улице Чапаева. Но радость буровиков была преждевременной, ибо оказалось, что в квартирах дома № 36 отсутствуют газовые плиты, электросчетчики. Двери и оконные рамы плотно не прикрываются.

Жильцы неоднократно обращались по этому поводу и к руководителям СУ-13, и в ЖКК НПУ. Нам разъяснили, что газовые плиты для дома были отпущены, но куда их дели мастера и прорабы СУ-13, неизвестно. Около дома вырыта траншея глубиной 1,5 метра, заполненная водой. Были случаи, когда в нее падали дети.

Хочется спросить через газету руководителей ЖКК НПУ и СУ-13: когда будет наведен порядок и созданы нормальные бытовые условия для жильцов?

Березин, Мысляев,
Шорохов, Кучеренко,
Яковлев и другие.

Меткий выстрел Гавриила Семеновича Карнаева

Долго разбойничал черный медведь на Сенькинском острове, куда был переведен из-за стихийного бедствия — наводнения — весь скот Былинского отделения совхоза «Нижневартовский» объединения «Тюменьнефтегаз». Он загонял пастухов в балаганы, бросался пустыми флягами в разъяренных охотничьих собак, разгонял и уничтожал коров.

Администрация совхоза после неоднократных безуспешных облав на медведя вынуждена была дать указание перевезти скот на понтоне ближе к деревне. Но не тут-то было! Медведь пришел и сюда. Темной дождливой ночью с 17 на 18 августа он зарезал седьмую по счету корову за месяц.

Большего ему сделать не удалось. Старожил деревни Былино Карнаев Гавриил Семенович все-таки выследил «незванного гостя» и первой же пулей с пятнадцатиметрового расстояния насмерть уложил матерого зверя.

П. Нюркин,
главный ветврач совхоза «Нижневартовский».

„ЛЕНИНСКОМУ ЗНАМЕНИ" ОТВЕЧАЮТ

«Создадут ли нам условия?»

На эту заметку, опубликованную в газете «Ленинское знамя» (№ 92 от 31 июля 1969 года) отвечает начальник ЖКК НПУ «Мегионнефть» тов. Андреев. Он пишет, что со стороны ЖКК принимаются меры по благоустройству территории домов №№ 5, 7, 9 по улице имени Фурманова.

Заместитель начальника НПУ «Мегионнефть» тов. Хананов по этому вопросу сообщает: дома №№ 5, 7, 9 включены в план работы ремонтно-строительного участка НПУ и в сентябре—октябре будут отремонтированы.



„Посол Советского Союза“

На киностудии «Мосфильм» идут съемки картины «Посол Советского Союза» по сценарию А. и П. Тур.

Вот что говорит режиссер Г. Натансон о своей новой работе: «Прообразом нашей героини, Елены Николаевны Кольцовой, послужила Александра Михайловна Коллонтай, человек из ленинской когорты большевиков. История ее жизни достойна удивления и восхищения. Дочь царского генерала, дворянка она еще в юности стала профессиональной революционеркой. После революции Коллонтай была одним из первых наркомов, а затем стала единственной в истории советской дипломатии женщиной — полномочным представителем Советской державы за рубежом».

Роль Кольцовой исполняет народная артистка СССР Юлия Борисова.

Творческий коллектив посвящает свою работу 100-летию со дня рождения В. И. Ленина.

На снимке: народная артистка СССР Юлия Борисова в роли Елены Николаевны Кольцовой.

Фотохроника ТАСС.

Семинар дал нам многое

Недавно в Нижневартовске в клубе «Юбилейный» проходил областной семинар директоров клубов, заведующих библиотеками и воспитателей общежитий, организованный обкомом рабочих нефтяной и химической промышленности и геркомом геологии. На семинаре впервые встретились представители малых городов: Сургута, Урая, Нефтеюганска, Правдинска, Нижневартовска.

Руководители семинара: старший инструктор культурно-массового отдела облсовпрофа А. Михайлова, старший методист областного дома народного творчества В. Бастракова и И. Герасименко, инструктор обкома рабочих нефтяной и химической промышленности, выбрали необычную форму проведения семинара. Он проводился не в условиях крупного методического центра с оснащенной материальной базой, а в условиях растущих молодых поселков. Тем самым форум работников культуры оказался и полезным, и интересным.

Клуб «Юбилейный» был выбран для встречи не случайно. Он считается одним из лучших профсоюзных учреждений в области. Им руководит опытный культпросветработник Н. Нелидов, человек, влюбленный в свое дело.

Программа семинара, обширная и разнообразная была основательно продумана. Особое внимание руководители уделили массово-политической пропаганде Ленинского наследия, боевых и революционных традиций, научно-просветительной, педагогической пропаганде, атеистическому и эстетическому воспитанию, правильному планированию и учету культпросветмероприятий.

Участники семинара всё, что услышали и узнали, несомненно практически осуществят у себя на местах.

С. Пономарев,
директор клуба имени «50-летия ВЛКСМ».

ЖИЛИЩА В КРЕДИТ



Азербайджанская ССР. Почти 30 кооперативных домов общей площадью 60 тысяч квадратных метров сооружается в Баку в нынешнем году. В других городах, поселках городского типа и сельских местностях индивидуальные застройщики за счет своих сбережений и с помощью кредита строят еще более 5 тысяч домов. Выданные ссуды помогли многим жителям городов и рабочих поселков капитально отремонтировать свои старые дома. За последние два года в городах республики с помощью государственных ссуд построены кооперативные дома общей площадью 110 тысяч квадратных метров и 11 тысяч индивидуальных домов на селе.

На снимке: 15-этажный кооперативный дом на Северно-Советской площади в Баку.

Фото Н. Игнатьева. Фотохроника ТАСС.

ЭКСКУРСИЯ В ПРОШЛОЕ

ПЕРВЫЙ ССЫЛЬНЫЙ ТОМСКА

Абрам Петрович Ганнибал, видный военный инженер, прадед А. С. Пушкина, увековеченный своим гениальным правнуком в неоконченном романе «Арап Петра Великого», был первым политическим ссыльным в Томске.

240 лет назад, в 1729 году он несколько месяцев провел в изолированной камере томского Алексеевского монастыря. В «Словаре достопамятных людей русской земли», изданном в 1836 году, говорится, что в Томске «его содержали под стражей, выдавая на пищу по десять рублей в месяц».

Документы («Иркутская летопись», «Словарь достопамятных людей и другие») свидетельствуют, что прародитель великого поэта провел в Сибири продолжительное время. После смерти Петра Первого Ганнибал в 1727 году попал в немилость Меньшикова и был отправлен на службу в Иркутск. Узнав о падении царского временщика, он уехал без спроса в Петербург, но был снова сослан в Сибирь — в Томск — под строгий надзор.

В январе 1730 года Ганнибал был назначен в Тобольский гарнизон, а в сентябре переведен в инженерный корпус, где числился до 1733 года.

(ТАСС).

МИР НЕОБЫЧНОГО

История древних монет

Более 1 200 старинных монетных кладов найдено за последние 150 лет в Белоруссии. Свыше 70 тысяч монет удалось обнаружить только за прошедшее двадцатилетие.

Эти интересные цифры приведены в работе белорусского нумизмата, кандидата исторических наук В. Н. Рябцевича. В выпущенной на днях книге «О чем рассказывают монеты» он знакомит с почти двухтысячелетней историей денежного обращения на территории Белоруссии, с целями и значением нумизматики. Очерк о богатом разнообразии типов монет, бытовавших в Белоруссии в разные эпохи, начинается с увлекательного рассказа о денежных кладах, которых обнаруживается в республике по десять — пятнадцать ежегодно. Тайники выявляются при осушке болот, корчевке пней, во время полевых и строительных работ, а порой при самых необычных обстоятельствах. Иногда «открытия» делают даже кроты или птицы. У деревни Отрубок в роли «кладоискателя» выступила свинья. На лугу она вырыла глиняный горшок с рижскими и нидерландскими монетами XVII века.

Консультация врача

Дизентерия — болезнь грязных рук

Дизентерия — острое заразное заболевание, вызывается микробами — дизентерийными палочками. Источником заражения дизентерией являются всегда больной человек или бактерионоситель.

Дизентерийная палочка попадает в организм через рот вместе с загрязненной пищей, водой, с прохладительными напитками, через грязные руки, пищу или посуду, загрязненную руками неопрятных больных. Немытые овощи, ягоды, фрукты, питье сырой воды из рек, озер, прудов, болот и сырое молоко также могут стать причиной заражения человека дизентерией.

Большую роль в распространении дизентерии играют мухи. Брюшко, лапки, хоботок мухи покрыты волосками. На них задерживаются мельчайшие кусочки нечистот. Садясь на продукты питания, посуду, мухи оставляют на них множество микробов.

Первые признаки болезни обычно проявляются через три—семь дней после заражения. Протекает дизентерия по-разному. У больного тяжелой формой повышается температура, появляются понос со слизью и кровью, боли в животе и частые позывы на стул.

Однако в настоящее время заболевание дизентерией большей частью протекает в легкой форме — в виде поноса без болей и крови, без частых позывов и повышения температуры. Многие больные в данных случаях не придают этому значения и не сразу обращаются к врачу. Больной переносит дизентерию на ногах, заражая других. Кроме того, если своевременно не начать лечение, заболевание затягивается и часто переходит в хроническую форму.

Поэтому при появлении симптомов надо немедленно обратиться к врачу. Ни в коем случае нельзя заниматься самолечением.

К заболевшему ребенку необходимо вызвать врача на дом. Прежде всего надо соблюдать правила личной гигиены: мыть руки с мылом перед приготовлением пищи, перед едой, после посещения туалета, уничтожать мух в своей квартире, закрывать от мух продукты питания, молоко пить только кипяченым. Сырые овощи и фрукты тщательно мыть кипяченой водой. Воду из колодца, реки, пруда перед употреблением необходимо кипятить, своевременно удалять кухонные отбросы, следить за чистотой мусорных ведер, держать их закрытыми. Постоянно нужно посыпать хлорной известью туалеты, помойные ямы и мусорные ящики.

Чтобы предохранить маленьких детей от заболевания дизентерией, надо аккуратно выполнять все советы врача в отношении питания ребенка и ухода за ним.

М. Попова, врач.

За редактора А. ЛАСКИН.

Показывает НИЖНЕВАРТОВСКАЯ телестудия

ЧЕТВЕРГ, 28 АВГУСТА

20.00 Фильм для детей «Приключения котенка».

20.20 Новости.

20.35 Фильм «Мы — туристы».

21.05 Худож. фильм «Приезжайте на Байкал».

ПЯТНИЦА, 29 АВГУСТА

20.00 Фильм для детей «Кот в сапогах».

20.50 Новости.

21.00 Фильм «Судьба Проворовых».

21.20 Худож. фильм «Старик».

Нижневартовская вечерняя сменная общеобразовательная средняя школа объявляет набор учащихся в 5—11 классы. Школа имеет утреннюю и вечернюю смены. Лица, старше 20 лет, принимаются в 5, 6, 7, 8 классы ускоренного обучения. Все учащиеся пользуются льготами.

Желающие учиться обязаны подать заявление с приложением путевки (направления), справки с места работы и документа об образовании. Прием документов с 6 до 8 часов вечера ежедневно в здании ШРМ на 5 квартале.

Начало занятий 1 сентября 1969 года.

ДИРЕКЦИЯ.

Нижневартовский эксплуатационный участок ИРПа предлагает организациям строительный песок по цене 6 руб. 33 коп. за тонну.

Заявки направляйте в эксплуатационный участок ИРПа по адресу: ул. Первомайская, № 31.

АДМИНИСТРАЦИЯ.

Нижневартовская типография управления по печати Тюменского облисполкома

Заказ 627.

1 СЕНТЯБРЯ — НАЧАЛО УЧЕБНОГО ГОДА



Пролетарии всех стран, соединяйтесь!

ЛЕНИНСКОЕ ЗНАМЯ

ОРГАН НИЖНЕВАРТОВСКОГО РАЙОННОГО КОМИТЕТА КПСС И РАЙОННОГО СОВЕТА ДЕПУТАТОВ ТРУДЯЩИХСЯ ТЮМЕНСКОЙ ОБЛАСТИ

№ 105 (2619) Год издания 27-й | СУББОТА, 30 АВГУСТА 1969 ГОДА | Цена 2 коп.

Доброго пути, добрых дел!

Скоро во всех школах страны прозвучит школьный звонок, возвещающий о начале нового учебного года. Почти 46 миллионов школьников сядут за парты, в классы войдут более двух с половиной миллионов учителей. Миллионы советских людей заняты подготовкой всего необходимого для успешного обучения и воспитания детей. Забота о детях в нашей стране поистине всенародное дело.

Но особая роль принадлежит вам, учителя. Тысячи самых юных граждан страны учатся жить, работать, приобретать знания, на вас равняясь. Ваш шаг, каждый жест, каждое слово на виду у сотен пытливых глаз. Дети всю жизнь помнят и вашу строгость, и вашу доброту, и ваши требования, и даже взгляд.

Велика ответственность учителя. В новом учебном году вам предстоит многое продумать и сделать. Много забот у учителей первых классов. Эти классы переходят на новые, прошедшие экспериментальную проверку программы. Некоторые классы переходят на новые программы по географии, физике, литературе, биологии. Успех овладения знаниями по этим предметам зависит от вас.

Этот учебный год — особенный год. Следует продолжить широкое воспитание детей на примерах жизни и деятельности В. И. Ленина. Лучшим подарком юбилею будут прочные знания, трудолюбие, дисциплина ребят, отличное оформление школ, чистота и порядок в них.

1 сентября — понедельник. Праздник праздником, но впереди целая рабочая неделя. И с первых дней следует организовать так учебно-воспитательный процесс, чтобы окрепшие и отдохнувшие за лето ребята не теряли ни одной учебной минуты, чтобы не было неразберихи и суеты, чтобы учебная жизнь сразу же вошла в деловое русло.

Следует проверить, все ли учащиеся обеспечены учебниками и письменными принадлежностями, подготовить современные технические средства обучения. Особенно надо продумать вопросы обмена опытом, широкого обучения педагогов.

Более 250 учителям района доверено решать эти вопросы. Много трудностей на их пути. Будут и жаркие споры, и бессонные ночи, недостаток времени. Где его взять, если в сутках только 24 часа! Будут радости? Конечно! Но сколько еще огорчений принесут вам ваши питомцы? Не огорчайтесь, это всего лишь различие характеров, привычек ребят.

Многие школы испытывают затруднения в улучшении учебно-материальной базы, в повсеместном открытии столовых. Мы надеемся на помощь партийных и профсоюзных организаций, шефствующих предприятий. Коллектив Нижневартовской восьмилетней школы, например, очень благодарен многим шефам за их большую помощь школе и в частности, начальнику СМУ-5 М. Н. Палкину, начальнику НПУ «Мегионнефть» Р. И. Кузоваткину и другим.

Немало у нас и других проблем. Так, работники книготорговли должны обеспечить школы пособиями, методиками. Жилищно-коммунальные учреждения помочь учителям решить квартирные нужды.

Ряд вопросов решен на августовском совещании. Ряд, но не все. Места для вашей мысли и инициативы, товарищи родители и руководители предприятий и организаций, будет много.

Хочется пожелать учителям района доброго пути и добрых дел в 1969—70 ленинском году.



НА ЛЕНИНСКОЙ ТРУДОВОЙ ВАХТЕ

С опережением графика ведет бурение коллектив Мегионской нефтеразведочной экспедиции. Задание 28 дней месяца выполнено на 103 процента. Проходка составила 6 527 метров.

Лучше всех поработала в августе бригада Ф. З. Хафизова, в полтора раза перекрывшая задание.

На снимке: помбуры комсомольцы Г. Карпов (слева) и А. Тарасов.



План будет выполнен

Высокими производственными показателями встречает свой праздник — День нефтяника — бригада мастера Геннадия Михайловича Левина из Мегионской конторы разведочного бурения. Этот коллектив с начала года пробурил почти 17 тысяч метров. У него одна из лучших среди бригад скорость проходки, высокое производственное время бурения.

Бригада почти в полном составе прибыла к нам из Куйбышевской области и сразу вышла в число лучших коллективов не только предприятия, но и района.

Успешно завершив бурение самотлорской скважины № 326 с электроприводом, передовой коллектив с опережением графика ведет проходку сдважины № 334.

Несмотря на неблагоприятно сложившуюся обстановку, буровики решили с честью выполнить августовский план. Это будет их подарком Дню нефтяника.

А. Никитин,
начальник планового отдела Мегионской конторы разведочного бурения.

На снимке: член бригады тов. Левина тракторист Н. П. Суханов.

Фото А. Новоселова.

Августовское задание досрочно

Коллектив нефтепромыслового управления «Мегионнефть» досрочно справился с августовским заданием по добыче нефти. На 29 августа нефтяники «выдали на гора» 374,5 тысячи тонн.

Образцы в труде показывает Самотлорский участок добычи, выступивший инициатором социалистического соревнования среди коллективов управления за добычу трех миллионов тонн нижневартовской нефти в этом году.

Поддержав почин шаимцев, промысловики НПУ «Мегионнефть» обязались откачать сверх годового задания 40 тысяч тонн «черного золота». А сейчас эта цифра перевалила за 90.

Ю. Надеждина.

НАШИ ИНТЕРВЬЮ

НОВАЯ КОНТОРА БУРЕНИЯ

В районе появилось еще одно крупное предприятие, которое будет вести освоение Мегионского и Ватинского месторождений. В Мегион перебазировалась Игримская контора бурения. О том, над какими важными задачами работает сейчас предприятие, мы попросили рассказать заведующего механической мастерской, секретаря партийной организации вновь прибывшей конторы Анатолия Ивановича Солодуна.

— Задача № 1 предприятия — до первых заморозков закончить строительство базы. С ней, я уверен, справимся. Не по дням, а по часам поднимается ремонтно механический цех, готовы к сдаче в эксплуатацию трубопровод и водопровод. Строится здание конторы.

Все делается в темпе, с хорошим качеством и своими силами. Недавние механизаторы и нефтяники, взяв в руки орудия труда строителей, показывают образцы в работе. С уважением отзываются в коллективе об электросварщике Юрие Тарасове, помбурах, а сейчас временно слесарях-монтажниках Романе Яхине, Константине Кузьмине, Вениамине Сычеве и других.

Вот-вот поджидаем основную нашу рабочую силу и необходимое оборудование из Игрима. С обоснованием базы приступим к непосредственным своим обязанностям. А нам предстоит пробурить 120 000 метров скважин.

С 25 по 27 августа в Нижневартовске проходило традиционое совещание учителей нашего района.

Участники совещания прослушали содержательный доклад заведующего отделом пропаганды и агитации Нижневартовского РК КПСС В. Д. Салмина, глубоко проанализировавшего итоги международного Совещания коммунистических и рабочих партий, решения июньского Пленума КПСС и задачи, поставленные перед советским учительством по усилению идейно-политического воспитания подрастающего поколения.

С докладом «О ходе подготовки школ района к достойной встрече 100-летия со дня рождения В. И. Ленина» выступил председатель исполкома районного совета депутатов трудящихся В. Ф. Артюхин.

В прениях приняли участие О. М. Заспа, директор Нижневартовской восьмилетней школы, Т. Д. Шуваев, директор Нижневартовской средней школы рабочей молодежи, В. К. Тимофеев, первый секретарь РК ВЛКСМ, М. Н. Шишинова, завуч Нижневартовской средней школы № 2, Н. З. Резуненко, преподаватель русского языка и литературы средней школы № 2, А. П. Сущая, секретарь партийной организации Нижневартовской средней школы № 1, К. В. Забелина, директор Дома пионеров, прокурор района Ф. В. Овсянкин.

Материалы совещания печатаются в сокращении.

Будущее наших детей, нашего

100-летию со дня рождения В. И. Ленина—добрые дела

Из выступления В. Ф. Артюхина, председателя исполкома районного Совета.

Восемь месяцев отделяет нас от ленинской юбилейной даты. Неоценимый вклад в дело народного просвещения внесло советское учительство. Родина по достоинству оценила труд учителей В. М. Винокуровой, М. Н. Шишиновой, заслуженных учителей школы РСФСР, К. А. Башировой, З. С. Бобылевой, А. П. Сущей, А. С. Кононенко, А. И. Качушкиной, отличников народного просвещения РСФСР и многих других.

Количество учащихся в нашем районе растет: на конец прошлого учебного года оно составило 4 507 человек, из них 325 — дети коренной национальности. В районе работает 4 средних, 4 восьмилетних, 10 начальных школ и 9 интернатов.

Прошедший год характерен ростом активности коллективов учителей Нижневартовских и Ваховской школ в борьбе за повышение качества обучения, развитием педагогического творчества. Однако в ряде школ успеваемость низкая (Зайцевореченская, Больше-Тарховская, Мегионская, Ларьякская Корлюковская и другие).

Коллективами школ района проделана определенная работа г честь достойной встречи 100-летия со дня рождения В. И. Ленина Многое сделано в школах Нижневартовска. Учительские коллективы школ районного центра вырабатывают эффективные формы и методы идейной закалки молодежи: это и оформление ленинских комнат, залов боевой и трудовой славы, и проведение ленинских недель смотров-конкурсов.

Главную роль в воспитании занимает учебный процесс. Основное внимание учителя уделяют идейности обучения. В Нижневартовской восьмилетней школе много делалось по организации политинформаций, связанных с ознакомлением учащихся с внутренними и международными событиями.

Ленинская тема красной нитью вплетается во всю учебную и воспитательную работу в школах и интернатах. Немало выросло классных руководителей—организаторов внеклассных и внешкольных мероприятий. Среди них Р. Воронцова, В. Курбатова, В. Стрелкова — из Мегиона, Т. Бирюкова, А. Утешева, Г. Кирпичева — из Нижневартовска.

В ряде школ не выработана еще система учебно-воспитательной работы, коллективы разобщены, нецеленаправленны (Больше-Тарховская, Зайцевореченская школы).

Нам необходимо такое воспитание в школе, в результате которого моральный кодекс строителя коммунизма стал бы внутренней потребностью каждого школьника, а принципы этого кодекса — нормами поведения ребят. Так понимают и выполняют свои задачи по коммунистическому воспитанию детей педколлективы Нижневартовских школ, намечаются свои традиции в Ваховской восьмилетней школе.

Во всех отношениях хорошо поставлена работа в Нижневартовской восьмилетней школе, где разработана стройная система коммунистического воспитания. Учащимся прививается вежливость, дисциплинированность, школа содержится в образцовом порядке. Большая заслуга в этом завуча школы тов. Резуненко, который с большой энергией сремится организовать коллектив школы на большие дела.

Вся методическая работа в школах в прошлом году была направлена на подготовку к переходу на новые программы. Многие учителя прошли переподготовку при областном институте усовершенствования, 36 учителей успешно обучаются на заочном отделении.

Методическим кабинетом РОНО были проведены в этом году 3 семинара-практикума, на которых рассматривались вопросы подготовки к 100-летию со дня рождения В. И. Ленина.

Почетная и ответственная роль мобилизации учителей на подготовку к достойной встрече 100-летия со дня рождения В. И. Ленина принадлежит школьным партийным и профсоюзным организациям. Месткомы и парторганизации школ Нижневартовска (т.т. Сущая, Симонова, Сидоров, Ефименко, Васенина, Баширова) развивают творческую активность педагогов, руководят общественной работой учителей, поддерживают связь с общественностью шефствующих предприятий.

ВОСПИТЫВАТЬ НАСТОЯЩИХ СТРОИТЕЛЕЙ КОММУНИЗМА

Из выступления В. Д. Салмина, заведующего отделом пропаганды и агитации РК КПСС.

Июньский Пленум ЦК КПСС поставил перед советским учителем важнейшую задачу — усиление идеологической работы в связи с итогами международного Совещания коммунистических и рабочих партий.

Задача дальнейшего улучшения воспитания молодежи в духе идейной убежденности определяется острой идеологической борьбой между социалистической и капиталистической системами. В связи с этим неизмеримо возрастает значение общественных наук в обучении и коммунистическом воспитании учащихся. Формируя мировоззрения учащихся в процессе преподавания гуманитарных и естественно-математических наук, учитель должен на конкретных фактах и примерах, не нарушая стройности логики предмета, убедительно показать достижения советского народа.

Очень важно использовать все средства и особенно опыт старших поколений, замечательные революционные и трудовые традиции нашего народа для воспитания у детей высокого чувства советского патриотизма. Именно так и понимают свои задачи наши учителя: О. М. Заспа из восьмилетней школы, Д. Ф. Каморкина и А. С. Шитарева из средней школы № 1 Нижневартовска.

Школа воспитывает неутомимых борцов за счастье человечества, воспитывает потребность великой дружбы народов нашей Родины, народов, строящих социализм. В практику многих школ нашего района вошли встречи с участниками гражданской и Великой Отечественной войн, передовиками труда, покорителями Самотлора.

В настоящее время школы работают в обстановке большого политического подъема, связанного с подготовкой к 100-летию со дня рождения В. И. Ленина. Ознакомление с ленинскими работами, изучение произведений о Ленине, создание ленинских залов, комнат уголков, выставок — все это имеет большое воспитательное значение, помогает детям воспринимать преобразующее революционное учение В. И. Ленина на близких примерах из жизни своего поселка района.

Пропаганда Ленинского идейного наследия — дело сложное, ответственное, требующее величайшего такта и умения. Школами проведена определенная работа по подготовке к 100-летию со дня рождения В. И. Ленина, но имеют место и серьезные недостатки.

Несколько слов о физическом воспитании. Физическая культура в школе — это, прежде всего, забота о развитии и здоровье учащихся. Важно активно использовать спортивные занятия для привития детям высоких нравственных, волевых качеств характера. Нижневартовские и Мегионская школы имеют хорошие спортивные залы. Зимой учащиеся Нижневартовской школы № 1 во главе с преподавателем физкультуры тов. Тарасовым совершили лыжный переход по трассе нефтепровода Нижневартовск—Сургут, в июне была проведена летняя районная спартакиада.

В целом же физкультурно-спортивная работа оставляет желать лучшего. Нередко еще уроки физкультуры носят развлекательный характер, у детей не воспитывается чувство потребности, горячего желания повседневно заниматься физической культурой и спортом. В улучшении физкультурной работы и военно-допризывной подготовки учащихся школы вправе рассчитывать на серьезную помощь РК ВЛКСМ, спортивных организаций и шефствующих предприятий.

Необходимо продолжить походы по местам революционной, боевой и трудовой славы. Есть уже первые шаги в изучении школьниками нашего края, шефства над братскими могилами... Думается, что хорошую инициативу — создание краеведческого музея, с которой выступила Нижневартовская восьмилетняя школа, поддержат все школы района.

Важную роль в идейно-политическом воспитании учащихся играют пионерские и комсомольские организации. Именно в своих коммунистических организациях дети и подростки проходят первую школу общественно-политической активности. Юные ленинцы становятся зачинателями и организаторами многих полезных дел. Без опоры на комсомольские и пионерские организации нельзя руководить школьным коллективом. Однако в практику работы отдельных директоров, классных руководителей вошло такое руководство, которое сужает рамки самодеятельности и инициативы пионеров и комсомольцев.

Педагог у нас в стране — одна из самых почетных, самых уважаемых профессий. Высокое призвание — обучать и воспитывать будущих строителей коммунизма. Но даже хорошо подготовленный педагог не может обойтись без серьезного и систематического пополнения знаний. Ведь нельзя забывать, что учителя — особенно на селе — являются главной культурной силой: они — опора партийных организаций в агитационно-пропагандистской деятельности среди населения.

В составе учительства нашего района 62 коммуниста, 63 члена ВЛКСМ. Большинство учителей являются пропагандистами, политинформаторами, лекторами, агитаторами. Большую работу выполняют К. И. Сидоров, Д. Ф. Каморкина, А. П. Сущая, В. Г. Черепанова, Б. Н. Смолин, Н. Н. Даньшин.

Районный комитет партии уверен, что наши учителя вместе со всеми тружениками Нижневартовского района внесут весомый вклад в выполнение социалистических обязательств и достойно встретят 100-летие со дня рождения В. И. Ленина.

Воспитываем на примерах жизни Владимира Ильича

Из выступления О. М. Заспы, директора Нижневартовской восьмилетней школы.

Коллектив учителей Нижневартовской восьмилетней школы проводит большую работу по воспитанию учащихся на примере жизни и революционной деятельности В. И. Ленина.

Ее мы хорошо продумали и спланировали еще в начале учебного года. На классных часах проводились беседы: «Детство и юношеские годы Владимира Ильича», «Что завещал нам Ленин», «Ленин и дети», «В. И. Ленин в Сибири». Особенно удачно прошла лекция «Ленин в изобразительном искусстве», подготовленная преподавателем русского языка Т. И. Енбаевой.

В каждом классе были созданы Ленинские уголки, учащиеся готовили монтажи, стенды о Ленине и его соратниках. Учителя школы М. В. Воронцова и К. И. Пяткина, посетившие Ленинские места, привезли много материалов, которые использовались при организации бесед.

Разучивание песен о Ленине, встречи со старыми коммунистами, участниками гражданской и Великой Отечественной войн, чтения воспоминаний соратников Ильича — все это постоянно проводится в школе.

Были и недостатки в нашей работе. В этом году все будет учтено и сделано еще больше. Планируем создание музея о В. И. Ленине, шире развернем изучение учащимися родного края, области.

Содержание работы в каждом конкретном случае зависит от тех, кто стоит рядом с детьми. От активности, заинтересованности учителя зависит успех дела.

■

Приветствовать учителей пришли юные пионеры и октябрята. Под звуки горна и барабана они поднимаются на сцену. Взволнованно звучат их голоса.

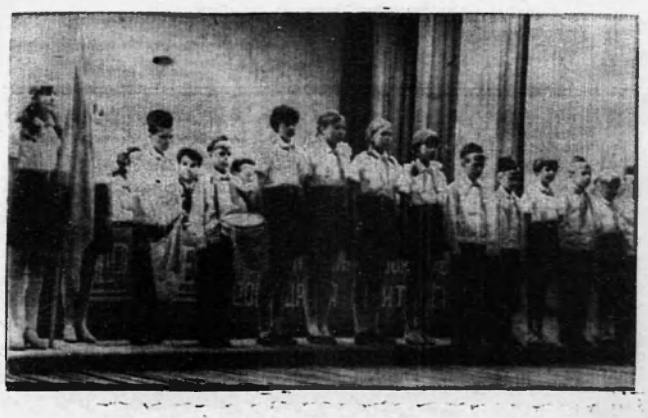

Фото А. НОВОСЕЛОВА.

■ ■

народа — в руках учителя, в его золотом сердце



Один за другим на трибуну поднимаются докладчики, выступающие. И каждого из них одинаково внимательно слушают участники совещания.

Фото А. Новоселова.

О всестороннем воспитании личности

Из выступления Н. З. Резуненко, преподавателя русского языка и литературы средней школы № 2.

На нашей планете не было человека, кому бы в большей мере дань уважения приносили потомки. Этот человек— В. И. Ленин. Многогранная его деятельность, жизнь — благодатный материал для учительства. Мне хотелось бы поделиться мыслями о работе в этом направлении педагогического коллектива средней школы № 2.

Все учителя разными формами и методами доводят до сознания учащихся мысль, что всю свою жизнь без остатка следует строить по Ильичу.

На первых классных часах мы напоминаем о том, каким должен быть советский человек, какими качествами обязан обладать наш современник.

Чтобы стать настоящим человеком, нужно неугомонно, каждодневно учиться жить, мыслить по Ленину.

Кто же такой Ленин? Знакомим ребят с биографией Ильича, досконально изучаем, как он учился, каков его режим жизни, как относился к дружбе, как понимал товарищество. Затем последовал цикл бесед, пионерских сборов, комсомольских собраний на тему: «Ленин — вождь, Ленин — человек». В этой работе использовались книги, грамзаписи... Результат — ощутимый. Мы видим, что дети все больше и больше тянутся к хорошему.

Что такое профориентация

Из выступления И. Я. Черепановой, завуча по воспитательной работе средней школы № 1.

Профориентация — это система подготовки юношей и девушек к жизненно важному событию: выбору главного пути, который отвечал бы не только склонностям и возможностям, но и физическим и психологическим данным молодого человека.

Ознакомление учащихся с разными профессиями, развитие интереса к труду — одна из задач политехнического обучения. На уроках физики, химии, математики необходимо выработать представление о том, что труд во всех его разновидностях основан на современных достижениях науки и техники.

Особое значение имеют уроки труда, практические занятия по сельскому хозяйству. Наш учитель труда И. Н. Звягина совершила с пятиклассниками экскурсию в теплицу, рассказала им о том, какое значение имеет тепличное хозяйство в северных условиях жизни, познакомила с людьми, которые там работают.

Со старшеклассниками проводятся беседы, встречи с выпускниками вузов, производственниками. Стало традицией — 1 апреля в каждом классе первый урок ведут не учителя, а производственники...

Можно и нужно проводить и другие формы работы по профориентации учащихся, так как подготовка молодежи к самостоятельной жизни, к сознательному выбору профессии — одна из главных задач, поставленных перед советской школой.

Факультативные занятия в школе

Из выступления А. П. Сущей, секретаря парторганизации Нижневартовской средней школы № 1.

Такие занятия — дело новое. Факультативы иной раз организуются там, где для них еще не подготовлены не обходимые условия: материальная база, квалифицированные руководители.

Есть и другой вопрос: почему многие, даже высококвалифицированные учителя избегают брать ответственность за факультативы?

Подготовка к каждому факультативному занятию требует много сил, поэтому учителю, ведущему занятия, должно быть оказано уважение и внимание.

Введение факультативов влечет за собой много разного рода организационных вопросов: как оценивать и проверять знания учащихся, кто может посещать занятия...

Важнейшая задача таких занятий — научить школьников творчески мыслить, разжечь желание узнать по какому-то предмету больше нового...

Особенно хочется подчеркнуть необходимость предоставления учителю права изучать на занятиях вопросы, не обязательно содержащиеся в программе: не надо сковывать инициативу и творчество учителя. Необходимо оснастить его достаточным количеством методической, художественной и вспомогательной литературы.

О преимуществах кабинетной системы

Из выступления М. Н. Шишиновой, заслуженного учителя школы РСФСР, завуча Нижневартовской средней школы № 2.

Огромные средства затрачивает наше государство на народное образование. Получив в прошлом году новое школьное здание, наш коллектив поставил перед собой в качестве одной из основных задач — сохранить его и школьную мебель в лучшем состоянии. Во многом облегчила труд учителей по сохранению школы введенная во втором полугодии кабинетная система в 5—10 классах. Кабинеты ни на минуту не остаются без учителя, поэтому исключена возможность порчи классного имущества, наглядных пособий, мебели.

Но кабинетная система ценна не только этим. Она содержит множество элементов НОТ учителя, дает возможность сберечь немало сил, энергии, здоровья.

Что же это за элементы НОТ? Учителю не надо бегать по этажам (все уроки он ведет в своем кабинете) тратить время на разыскивание наглядных пособий: у него все на месте. Ему надо лишь придти на 10 минут раньше до начала урока и все приготовить. Сохранность наглядных пособий при кабинетной системе удлиняется в несколько раз, кабинет приучает любого учителя быть аккуратным, так как в нем хозяин-учитель.

Многие преимущества для учителя таит в себе кабинетная система. А для учащихся? Для учащихся пожалуй, еще больше. Они получают более полноценные знания по всем предметам, улучшается дисциплина на уроках и вне их.

Многие наши учителя добились того, что в любое время учебного дня в их кабинетах идеальная чистота. Этого достигли Т. И. Бирюкова, Е. Н. Максимова, Н. З. Резуненко, А. А. Шароглазова и другие. В каждом кабинете есть уже актив учащихся, который вместе с учителем занимается подклейкой карт, таблиц, поливает цветы, подбирает иллюстративный материал...

Многое еще можно сказать о преимуществах кабинетной системы. И мы, учителя школы № 2, уже почувствовали не использованные ранее ресурсы успеха. Есть у нас и трудности. Необходимо до конца продумать организацию дежурства учащихся по коридору, упорядочить пользование буфетом и т. д. Думаем, что и РОНО, и шефствующие организации повернутся лицом к нашим нуждам.



Этот учебный год необычный. Много новых проблем стоит перед учителем. Разговор, начатый на эту тему на совещании, продолжается и во время перерыва.

В фойе группа учителей средней школы № 2 Нижневартовска.

Фото А. НОВОСЕЛОВА.

СОРЕВНУЕМСЯ С МЕГИОНЦАМИ

Из выступления Т. Д. Шуваева, директора Нижневартовской средней школы рабочей молодежи.

Министерством просвещения СССР разработаны и утверждены четыре варианта новых типовых учебных планов, подготовлено новое положение о вечерней школе. Новые программы обеспечат преемственность между массовой и вечерней школами. Занятия проектируются по 15 часов в неделю (т. е. 3 вечера в неделю, четвертый вечер отводится на консультации, зачеты и факультативные занятия).

Каждая вечерняя школа с числом классов 10 и более должна получить просторное, хорошо освещенное 2—3-этажное здание с кино- и актовым залами, столовой.

В этом году школа готовится принять 400 юношей и девушек, снова будут комплектоваться группы ускоренного обучения, два класса открываются специально для призывников и допризывников.

Коллектив учащихся и учителей нашей школы вызвал на соревнование коллектив Мегионской вечерней школы. Вызов принят.

Наш почтальон

А может, это возможно?

Я работал в комбинате коммунальных предприятий и знаю, что очень часто жильцы обращаются по поводу ремонта квартир, особенно печей. Но кирпич у нас привозной и потому часто приходится отказывать из-за его отсутствия.

Весной я был в Ваховске Максимкино, где местность глинистая и рядом лес. Я предлагаю сделать небольшую печь производительностью, например, 1000 штук кирпичей в сутки. Если четыре раза в неделю выжигать кирпич, то за два летних месяца можно получить более 8 000 штук. Этого хватит на ремонт печей всего Нижневартовска.

А. Медвецкий,
пенсионер.

ЛЕТО КРАСНОЕ ПРОПЕЛИ...

Последнее время в редакцию газеты поступает много писем от нижневартовцев с высказываниями критических замечаний в отношении работы бани.

Исполняющий обязанности начальника ЖКК НПУ тов. Андреев сообщил редакции, что баня закрыта по предписанию санэпидстанции на ремонт. В настоящее время обслуживает население одно отделение бани. Однако и такая работа часто срывается из-за отсутствия то холодной, то горячей воды. Это объясняется тем, что в котельной сейчас тоже производится ремонт. Ремонт бани закончится к 20 сентября.

31 АВГУСТА — ДЕНЬ ШАХТЕРА



В топливном балансе нашей страны важное место занимает каменный уголь. За годы Советской власти эта отрасль промышленности СССР превратилась в одну из важнейших. Освоено много новых месторождений. Все шире применяются комплексная механизация и автоматизация производства. В прошлом году шахтеры добыли 504 миллиона тонн топлива. Встав на ударную трудовую вахту в честь славной юбилейной даты — 100-летия со дня рождения В. И. Ленина горняки показывают образцы в труде, встречают свой праздник новыми успехами.

Одной из передовых в Донецке является шахта № 5-бис «Трудовская» треста «Петровскуголь». Коллектив ее систематически перевыполняет государственный план. Горняки добыли с начала года сверх плана 48 тысяч тонн угля.

На снимке: бригада механизаторов-шахтеров Бориса Петровича Холенкова направляется в забой.

Фотохроника ТАСС.

СПОРТ



Москва. Закончились соревнования по современному пятиборью входящие в программу IX Всесоюзной спартакиады профсоюзов СССР.

Первое место в личном первенстве завоевал В. Кравцов (Латвийская ССР). Командой победили пятиборцы Москвы.

На снимке: Владимир Кравцов — чемпион спартакиады.

Фотохроника ТАСС.



Москва. Во Дворце спорта закончились соревнования по художественной гимнастике. В командном зачете чемпионами спартакиады стала команда РСФСР, на втором месте — команда Москвы, на третьем — команда Ленинграда.

На снимке: на пьедестале почета победители в личном соревновании А. Засухина (РСФСР) и Е. Карпухина (Москва), поделившие 2—3 место, и абсолютная чемпионка спартакиады Н. Овчинникова (УССР).

Фото В. Уи Да-сина.

Фотохроника ТАСС.

Как связаны между собой эмоции и возраст

РАССКАЗЫВАЕТ УЧЕНЫЙ—МЕДИК

ПОМНИТЕ, как сказал поэт?— «От счастья кудри вьются, от горя русые секутся».

Поэтическое преувеличение? Ничего подобного. Действительно, наши переживания, наши эмоции, как правило, находят выход во внешних признаках. Мы счастливы, довольны — и походка наша легка и упруга, глаза ясные, мы то и дело улыбаемся, смеемся. У нас горе, и лицо становится серым, кожа сморщивается, плечи устало опущены, движения вялы, походка тяжелая, заплетающаяся. Прав поэт: известны случаи, когда вьющиеся волосы от переживаний связанных с болезнью или нервными потрясениями, становятся совершенно прямыми, ломкими.

Да, тяжелое настроение старит человека. Но наши чувства не остаются неизменными, они меняются вместе с нами. Эмоции и возраст накрепко связаны между собой. Физическое состояние. Последнее особенно важно для эмоционального настроя, часто при изменении самочувствия и состояния организма в целом изменяется и «жизненный тонус».

Конечно, годы есть годы, и от этого не уйдешь. Однако я совершенно не склонна согласиться с бытующим у нас необоснованным мнением, что, дескать, чувства у пожилого человека блекнут и слабеют. В своих многообразных проявлениях они могут долго оставаться ярко выраженными и сильными. У натур богатых и сильных чувства не только не стареют, но напротив, становятся острее.

Труд, творчество — вот рецепт от старости, уныния, духовного увядания. Кстати сказать, трудовая деятельность, коллектив оказывают исключительно благотворное влияние на мир наших эмоций в любом возрастном периоде, труд повышает наш «жизненный тонус» рождает в нас чувство уверенности в себе, сознание своей полноценности, своей нужности, что особенно важно для эмоционального настроя. Поверьте, это самое действенное лекарство от тоски и старения. Разве не известны случаи, когда творческое горение, внутренний накал, активная трудовая деятельность помогают физически немощным, прикованным к постели людям оставаться молодыми и сильными духом, являться примером выдержки и бодрости для окружающих их здоровых людей? Отнимите у этих «одержимых» возможность заниматься любимым делом — и они сразу сникнут, постареют, потеряют опору, помогающую им держаться на поверхности жизни.

Мощное психотерапевтическое действие труда широко и эффективно используется в медицинской практике врачами всех специальностей, в особенности в области нервно-психических заболеваний. Эмоция наступает на возраст, а возраст берет себе в помощники труд.

Но что же делать, спросите вы, если пришла пора уходить на пенсию? На пенсию — да, но не на покой. Резкое изменение привычного уклада жизни, полное прекращение трудовой деятельности может стать гибельным для человека. Он должен обязательно чувствовать себя не в стороне от жизни, а в гуще ее. Он может найти посильную для себя форму деятельности — будь то нетяжелая физическая работа, помогающая ему сознавать свою полезность, будь то различные формы полезной профессиональной или общественной деятельности. В этом — аккумулятор бодрости, уверенности и спокойствия.

М. ТЕЛЕШЕВСКАЯ,
профессор, доктор медицинских наук.

Подписывайтесь на газеты и журналы на 1970 год!

Товарищи! Первого сентября 1969 года открывается прием подписки на периодические издания газет и журналов на 1970 год.

Подписка заканчивается 25 ноября 1969 года. Подписка на зарубежные журналы заканчивается 25 сентября 1969 года, на журналы «Советский Союз», «Советская женщина», зарубежные газеты — 25 октября 1969 года.

Если вы хотите знать, чем живет наш район, необходимо иметь в каждой семье газету «Ленинское знамя». Стоимость подписки на районную газету на год — три руб. 12 коп., на 6 месяцев — один руб. 56 коп.

Все организации должны представить заявки по бюджетной подписке на газеты и журналы до 5 сентября, деньги перечислить на счет отделения агентства «Союзпечать» до 15 сентября 1969 года.

Подписка принимается во всех отделениях связи, в отделении агентства «Союзпечать», в организациях общественными распространителями.

Р. Баталина,
начальник отделения агентства «Союзпечать».

Зам. редактора В. Киселев.

ТЕЛЕВИДЕНИЕ

СУББОТА, 30 августа

20.00 Фильм для детей «Мы — веселые ребята».

20.40 Фильм «Золотая долина».

20.50 Худож. фильм «Ставка больше, чем жизнь» — III и IV серии.

ВОСКРЕСЕНЬЕ, 31 августа

12.00 Передача о Радищеве «Первый революционер России».

12.10 Фильм для детей «Кот в сапогах».

20.00 Передача для любителей поэзии «Август. Выставка стихов».

20.40 Худож. фильм «Ставка больше, чем жизнь» — V и VI серии.

Нижневартовская и Мегионская вечерние сменные общеобразовательные средние школы объявляют набор учащихся в 5—11 классы. Школы имеют утренние и вечерние смены. Лица, старше 20 лет, принимаются в 5, 6, 7, 8 классы ускоренного обучения. Все учащиеся пользуются льготами.

Желающие учиться обязаны подать заявление с приложением путевки (направления), справки с места работы и документа об образовании. Прием документов с 6 до 8 часов вечера ежедневно в здании ШРМ на 5 квартале и в здании ШРМ Мегиона.

ДИРЕКЦИЯ.

Нижневартовская типография управления по печати Тюменского облисполкома

Заказ 627.

СЕНТЯБРЬ

Пролетарии всех стран, соединяйтесь!

ЛЕНИНСКОЕ ЗНАМЯ

ОРГАН НИЖНЕВАРТОВСКОГО РАЙОННОГО КОМИТЕТА КПСС И РАЙОННОГО СОВЕТА ДЕПУТАТОВ ТРУДЯЩИХСЯ ТЮМЕНСКОЙ ОБЛАСТИ

№ 106 (2620) Год издания 27-й | ВТОРНИК, 2 СЕНТЯБРЯ 1969 ГОДА | Цена 2 коп.

На Ленинской трудовой вахте





Успешно ведет бурение второй наклонной скважины коллектив мастера С. Л. Малыгина из Мегионской нефтеразведочной экспедиции. Глубина забоя сейчас 1 744 метра. Готовится к проходке еще одной скважины на перспективном Варъеганском месторождении бригада С. В. Стерхова. На 436 метров больше плановой пробурили в августе буровики Е. Ф. Липковского.

Задание восьми месяцев по проходке нефтеразведчики выполнили досрочно.

Л. Караванова,
техник цеха бурения Мегионской нефтеразведочной экспедиции.

На снимке: один из примерных тружеников экспедиции старший дизелист комсомольско-молодежной бригады Ф. Хафизова Владимир Литвиненко. Фото А. Новоселова.

Месячное задание—к 22 августа

Еще 22 августа коллектив Нижневартовской автотракторной конторы завершил месячное задание. А к концу месяца объем выполненных работ составил более 3,5 миллионов приведенных тоннокилометров, что почти в полтора раза превышает задание.

Транспорт с эмблемой АТК можно встретить на Самотлоре и строительстве дороги, на всех строительных объектах райцентра.

Отлично трудятся водители Б. А. Галка и З. Х. Сабитов. Сменные задания они выполняют не ниже чем на 150—170 процентов.

М. Генеральская,
начальник планового отдела Нижневартовской АТК.

ИЗГОТОВЛЯЮТ ГАЗОБЕТОН

Отлично трудится на производстве нового строительного материала, газобетона, бригада Якова Брускина из участка подсобных предприятий СУ-13. Газобетонные плиты широко применялись на возведении первого в районе крупнопанельного пятиэтажного дома.

Коллектив в составе И. И. Пиняева, Н. М. Бычкова, П. К. Хандыркина, Н. К. Борщева, М. К. Абдуллина и самого бригадира строил цех по производству этого материала, монтировал оборудование, а сейчас по-ударному трудится здесь.

В. Викторов.

Заготовка сена—задача № 1

Ширится фронт сенозаготовительных работ в совхозе «Нижневартовский». Несмотря на труднейшие условия, в этом году, уже на 550 гектарах травы скошены, на 300 гектарах — сгребены. Заготовлено 270 тонн сена.

Активно трудится весь коллектив, но впереди идут сенозаготовители центрального отделения совхоза, возглавляемые Юрием Павловичем Беклемишевым.

На лугах работает сейчас 4 тракторных косильных агрегата, 4 конных сенокосилки, 9 тракторных и 10 конных граблей, гусеничный комбайн. 100 человек каждый день ведут заготовку корма для обеспечения сытой зимовки скота.

Хорошо помогают труженикам совхоза коллективы предприятий района. Особенно хочется отметить строителей СМУ-5, которых возглавлял на сенозаготовках начальник управления М. Н. Палкин. За день они сгребли и заготовили более 50 тонн сена.

Я. Мармышев,
директор совхоза.



Александра Кирилловича Курзякова считают удачливым рыбаком. И в том, что звено А. И. Натускина, где он работает, перевыполняет сменные задания, немалая доля и его труда.

Члены звена активно участвуют в соревновании, посвященном 100-летию со дня рождения Владимира Ильича.

На снимке: А. К. Курзяков.

Фото А. Новоселова.

ВЕДУЩИЕ ИДЕИ СОВРЕМЕННОСТИ

«С бескрайних просторов страны социализма до нас доходит свет великих и благородных идей нашего века. Оттуда сияет нам солнце социализма — великий пример, великая цель». Так образно выразил всемирное признание идей научного коммунизма Жоржи Амаду — бразильский писатель, большой художник и борец за мир.

В чем неодолимая сила идей научного коммунизма, появившихся в свет более ста лет назад? Идеи научного коммунизма возникли как научное выражение самых насущных потребностей рабочего класса, трудящихся. Они основываются на прочном фундаменте передовой революционной теории, без которой, как указывал Ленин, не может быть и революционного движения.

Владимир Ильич подчеркивал, что роль передового борца может выполнить только партия, руководимая передовой теорией. Сила и жизненность идей научного коммунизма заключается в том, что это идеи пролетариата — самого революционного класса.

Новая историческая эпоха, в центре которой стоят международный рабочий класс и его главное детище — мировая социалистическая система, а основным содержанием ее является переход от капитализма к социализму, принесла идеям научного коммунизма подлинный триумф. Интернациональные по своему духу, они стали властителями дум и сердец всего прогрессивного человечества, и сегодня в противоборстве с буржуазной идеологией именно они находятся в наступлении.

Наиболее яркое выражение и живое воплощение идеи марксизма-ленинизма получили в борьбе рабочего класса нашей страны, в деятельности КПСС, в подвигах советских народов, впервые в истории человечества свершивших социалистическую революцию, построивших социализм и успешно решающих очередные задачи коммунистического строительства.

Могучая созидательная сила идей марксизма-ленинизма проявилась у нас прежде всего в том, что социалистическое строительство, как отмечается в Постановлении ЦК КПСС о подготовке к 100-летию со дня рождения В. И. Ленина, поднимает к активной общественно-политической жизни миллионы рабочих и крестьян, создает широкие возможности для их участия в управлении общественными делами, обеспечивает материальные и политические гарантии прав и свобод трудящихся.

Общество, где утвердилась общественная собственность на средства производства и социалистическая идеология, обеспечивает достойную жизнь всем своим членам, проявляет величайшую стойкость и мужество на пути к намеченной цели. Только в условиях социалистического строя стало возможным для нашего народа в поразительно короткие сроки, в трудных условиях первых пятилеток, во враждебном капиталистическом окружении создать в экономически отсталой стране мощную и передовую индустрию, отстоять завоевания Октября, разгромить ударный отряд империализма — гитлеровский фашизм.

Борясь с буржуазной идеологией, КПСС неустанно заботится о коммунистическом воспитании советских людей, прививает им такие благородные качества, как любовь к Родине, готовность отдать все силы для ее процветания, глубокое понимание интернационального значения строительства коммунизма в СССР. Забота эта с новой силой выражена в постановлении июньского Пленума ЦК КПСС.

Наши успехи, неодолимая сила идей марксизма-ленинизма вызывают бешеную злобу классовых врагов. Главным содержанием буржуазной идеологии ныне является оголтелый антикоммунизм, не брезгающий никакими средствами в борьбе за умы людей, в борьбе против Страны Советов и всего социалистического содружества. Ког-

(Окончание на 2-ой стр.).

ЗА СТРОКОЙ ЛЕНИНСКИХ ЗАВЕТОВ

Сын возрожденного народа

М. Питер.

НА ПЯТЫЕ сутки обласок, в котором плыли дед Мефодий и Степанка, мягко ткнулся в берег у деревни Курья. Здесь интернат, сюда они и держали путь. В пути Степанка пережил в мыслях вновь свое детство. Он тихо сидел в лодке, навалившись на борт, чтобы удобнее было видеть в воде свое отражение, и думал, думал. Или опрокидывался на дно обласка навзничь и опять перебирал в памяти минувшее.

Степанка Кормашкин родился в семье селькупа, в глухой, маленькой деревушке Ганькино, что стояла на берегу реки Анга. С малых лет полюбил он свой суровый край, богатый пушниной, дичью, рыбой, дикоросами. В пять лет он уже имел свой облас и двухлопастное весло. Летом часто рыбачил или проверял ловушки на глухарей, поставленные дедом.

В пять лет Степанка остался без отца, который погиб в схватке с медведем. Отец был знаменитым охотником. Не каждый убеленный сединой селькуп-охотник имел на счету более 30 убитых медведей, как он, совсем еще молодой. Тридцать третий медведь-шатун стал для него роковым. Через год после гибели отца мать вновь вышла замуж. Отчим плохо относился к неродному сыну, и дед Мефодий взял внука на свое воспитание.

И вот Степанке уже семь лет. Недавно в его деревне побывал русский учитель, который долго разъяснял селькупам о необходимости учебы своих детей. И, видимо, доказал, так как многие отправили своих детей в интернат имени Я. М. Свердлова. Дед Мефодий два дня ходил мрачнее тучи, а на третий, обняв внука, сказал:

— Я был темный. Безграмотным был и твой отец. Ты должен учиться. Собирайся в дорогу, завтра я повезу тебя в школу.

И вот они в школе-интернате. Пока дед знакомился с неизвестным ему заведением, Степана постригли, вымыли в бане, одели во все новое. Радостный, счастливый, он поспешил отыскать деда и, увидев его, закричал:

— Посмотри! Я — купец!

Из рассказов деда он представлял, что только купцы одеваются богато. С этого дня ребята в интернате прозвали Степана «купцом».

Учился Степан прилежно, особенно любил предметы математику, историю и рисование. Участвовал во всех школьных олимпиадах и конкурсах.

Шли годы. Степан с отличием закончил школу. Руководство интерната решило его, как примерного и способного ученика, направить в Ленинградский институт народов Севера. По дороге в Ленинград Степан познал многое. Оказывается, на самом деле есть автомобили, пугающие его сиреной, большие поселения, как город Томск, красавец Ленинград. Есть железные дороги и дороги, покрытие темносерои твердои коркой. В Ленинграде, в кинотеатре имени М. Горького он впервые в жизни увидел «звуковое кино».

Годы упорной учебы. За это время Степан многое узнал и о городе, носящем имя великого человека на земле — Ленина. Вот речка Мойка, пересекающая главный проспект Ленинграда Невский, по которому не раз проходил и проезжал Владимир Ильич, сделавший жизнь Степана-селькупа счастливой. Вот дом № 43 на набережной Мойки. Это здание бывшего министра финансов, где 14 декабря 1917 года В. И. Ленин провел совещание в связи с национализацией частных банков Петрограда. На доме № 32/2 — мемориальная доска, рассказывающая о том, что с начала марта по 5 июля 1917 года здесь помещалась редакция газеты «Правда» — орган ЦК большевиков. Дом № 18 связан с трагической гибелью А. С. Пушкина.

На левом берегу Мойки — гостиница, в которои когда-то останавливались на ночлег Мицкевич, Чаадаев, Бестужев-Рюмин, Пестель, Грибоедов. А Зимний Дворец, Смольный, крейсер «Аврора»?! Ленинград — это летопись истории, колыбель революции. Ведь именно в нем, в первом городе мира, была впервые провозглашена Советская власть!

Шесть лет учебы в институте имени Герцена прошли быстро. Вручен диплом и Степану, одному из представителей малых народов Севера, в прошлом бесправных и угнетенных. Ему предоставили право работать народным учителем! Он едет в свою родную деревню Ганькино. Но и тут его поразили изменения: в каждом доме радио, регулярно доставляется почта. Через день пристает пассажирский теплоход, сутками рокочут тракторы на вывозке леса... Нет, теперь деревня не глухая, как была прежде. Видно, везде и всюду достает рука Ленина...

Степан Иванович назначен учителем в школу-интернат имени Я. М. Свердлова, где когда-то он учился сам. Встретили его хорошо. И вот он идет в первый раз в первый класс но уже учителем. Так началась его нелегкая, но почетная трудовая деятельность.

...Много лет проработал учителем Степан Иванович, отдавая все свои силы и знания детям возрожденного народа. На его глазах менялся быт селькупов, росла национальная культура. Особенно это он заметил при одном случае. Как-то в интернат привезли большую группу ребят-селькупов перед началом нового учебного года. Ребята побывали в школьной парикмахерской, вымылись в бане, их всех осмотрел школьный врач. В чистом белье, в накрахмаленных рубашках сгрудились они в светлом актовом зале интерната. И тут-то Степан Иванович случайно стал свидетелем такого разговора:

— Смотрите, ребята, я как доктор, — сказал своим товарищам Вася Сербии, поправляя новую, белую рубашку.

— А я как учитель, — вставил другой. И пошло. Кем только не видели себя ребята! И тут Степан Иванович вспомнил свои первыи приезд в интернат, свою злополучную кличку «купец» и невольно сравнил, как изменился духовный мир селькупского ребенка! В лексиконе воспитанников интерната появились слова врач, учитель, летчик, космонавт, инженер, но только не купец. От того, что мир детей малых народов неузнаваемо обогатился, заполнило радостью душу учителя. В этом он видел и свой труд.



Ткачиха Московской хлопчатобумажной фабрики имени М. В. Фрунзе, коммунистка Мария Сергеевна Иванникова выступила с предложением беречь сырье и в день 100-летия со дня рождения В. И. Ленина работать лишь на сэкономленном сырье. Этот почин получил широкую поддержку не только на текстильных, но и на других предприятиях.

На фабрике, где работает М. С. Иванникова, ее примеру последовало более полутора тысяч рабочих. Коллектив принял новые, повышенные обязательства. Решено сберечь за год 53 тонны хлопка, 30 тонн пряжи и, работая 21 и 22 апреля 1970 года на сэкономленном сырье, выпустить за эти дни 50 тонн пряжи и 185 тысяч метров тканей.

На снимке: М. С. Иванникова (слева) с ученицей Надеждой Яцкиной.

Фотохроника ТАСС.

БУДНИ СОВЕТСКОЙ АРМИИ



Мы уже привыкли к тому, что готовность ракет к действию определяется секундами. После сигнала «к бою!» — несколько мгновенных операций, цикл срабатывания автоматических устройств и... команда «Пуск». Но такая высокая боеготовность не приходит сама. Она требует глубоких инженерно-технических знаний и тонкого, почти ювелирного мастерства.

На снимках: расчет на «мостиках» на учебной стартовой позиции.

Старший лейтенант Миронов (справа) и инженер-лейтенант Суетов у пульта управления.

Фотохроника ТАСС.

Ведущие идеи современности

(Окончание. Начало на 1-ой стр.).

да идейное влияние буржуазии на рабочих падает, подрывается, слабеет, указывал Ленин, буржуазия всегда и везде прибегала и будет прибегать к самой отчаянной лжи и клевете.

Учитывая притягательную силу идей коммунизма, империалистическая буржуазия, однако, теперь не ограничивается клеветой, лобовыми наскоками, а изощренно ищет обходные пути, чтобы отравлять сознание масс ядом своей идеологии. Ради этого буржуазные идеологи и пропагандисты ратуют за примирение идеологий, пускают в ход различные «теории». Таковы «теория» конвергенции (соединения) капитализма и социализма, «теории» общества «всеобщего благоденствия», «народного капитализма», «новейшие» модели социализма и т. д. Изощренными демагогическими приемами сеют иллюзии, будто в условиях буржуазного строя рабочие могут осуществить свои чаяния.

Большие надежды империалисты возлагают на своих пособников в рядах рабочего движения в лице правых капитулянтов и «левых» авантюристов. Прямую помощь империализму оказывают маоисты, которые стремятся расколоть единый фронт социалистических государств, мешают сплочению широкого антиимпериалистического фронта, препятствуют ослаблению международной напряженности.

Но ни злобный натиск откровенных защитников империализма, ни потуги его маскирующих приспешников ни в состоянии остановить движение народов по пути, проложенному Великим Октябрем, Коммунистической партией Советского Союза во главе с ее основателем В. И. Лениным. Мощное оружие борьбы против буржуазной идеологии — идеология марксизма-ленинизма.

Важное значение имеет вывод недавнего международного Совещания коммунистических и рабочих партий о том, что последовательная борьба за чистоту марксизма-ленинизма, против ревизионизма, догматизма, национализма является необходимым условием укрепления рядов компартий, интернационального сплочения коммунистов, повышения их авангардной роли во всем революционном движении.

Верность марксизму-ленинизму — великому интернациональному учению, братская солидарность в борьбе против сил реакции — залог дальнейших успехов нашей Родины, стран социализма, мирового рабочего и коммунистического движения.

А. Любцев,
кандидат исторических наук.

МАЛЬЧИШКИ И ДЕВЧОНКИ

Школьная страничка



Еще несколько часов назад эти ребятишки назывались просто дошкольниками, а сейчас они — первоклассники Нижневартовской средней школы № 2.

Первый день в школе, первый урок и... первая учительница — Александра Степановна Кононенко, около 25 лет посвятившая воспитанию детей.

Это она первая научит ребят читать, писать, считать, расскажет, с чего начинается Родина, уверенно поведет их по школьной тропинке в большой мир знаний.

В добрый путь, наши маленькие друзья!

Репортаж из нового учебного года

Ребята соскучились по тебе, звонок!

Погожим выдалось первое сентябрьское утро. Солнце забыло на время, что уже кончилось лето, что сегодня первый день осени, светило ярко и ласково.

Во дворе Нижневартовской восьмилетней школы на торжественную линейку, посвященную началу нового учебного года, выстроились виновники праздника — учащиеся старших классов, и те, кто сегодня впервые переступил порог школы. Их 121 человек. Здесь же их папы и мамы — такой момент в жизни своего ребенка каждый не хочет пропускать.

— Внимание, школа! Равняйсь! Смирно! — открывает торжественную линейку преподаватель Таисия Ивановна Алешина.

Звучит рапорт:

Директор школы Ольга Михайловна Заспа поздравляет учащихся с началом учебного года:

— Дорогие ребята! Товарищи преподаватели, родители, гости! Этот год у нас будет особенный: наша Родина, весь мир, мы с вами будем отмечать знаменательную дату — 100-летие со дня рождения великого вождя и учителя Владимира Ильича Ленина.

Весь советский народ стремится хорошими успехами в труде встретить ленинский юбилей. Наша с вами задача — встретить эту дату хорошей и отличной учебой. Так завещал великий Ленин!

Торжественный праздник посвященный первому звонку, открыт. Под звуки пионерского горна вносится знамя школы. Знаменосец — ученица восьмого класса Люба Втюрина в сопровождении горниста и барабанщика проходит около выстроившихся в шеренги учащихся.

Сегодня в школьную семью пришли новички, самые маленькие — первоклассники. Для них все необычно: и нарядные костюмчики, и цветы, и приветствия старших по учебе. Первой поздравляет первоклассников Ольга Михайловна. От учащихся с приветствием к малышам обращается ученица восьмого класса Наташа Бабашинская.

Представители самых маленьких — Оля Скосырева и Света Машкова под аплодисменты собравшихся декламируют:

Сегодня маленький народ
Встречает новый школьный год.

Идут гурьбою школьники
с портфелями в руках.
Не тронуты тетради
И чисто в дневниках.
Они к звонку торопятся
И весело галдят.
А взрослые из окон
С улыбкою глядят.

С приветствием выступает завуч школы Александр Тимофеевич Резуненко, педагоги.

Звучит пионерская песня «Тропинка». Первый звонок в новом учебном году дает ученица второго класса Наташа Скалозуб.

Торжественная линейка окончена. Учащиеся, учителя расходятся по классам. Сегодня они впервые войдут в них. Сегодня в этой школе сядут за парты около 800 человек. Это небольшая часть из многомиллионной армии советских школьников.

И. Ясько.

Дорогие девчонки и мальчишки!

Вот и прозвенел сентябрьский звонок, возвестивший о начале учебного года. Вы, ребята, отдохнувшие, повзрослевшие, сели за парты, встретились с любимыми учителями.

Этот учебный год необычный, ответственный. Вам предстоит много поработать, чтобы с отличными и хорошими оценками встретить славный юбилей Ильича. Но не все время уроки, учеба... Надо чем-то заняться и в свободное время. У каждого из вас, безусловно, есть любимые занятия. Один любит конструировать, другой — танцевать, третий увлекается чтением.

В этом году в Нижневартовске при клубе имени 50-летия ВЛКСМ организуется Дом пионеров, при котором будут работать разные кружки: художественного чтения, драматический, танцевальный, кукольный, авиамодельный, киномехаников.

Смотрите, какой выбор! Каждый найдет здесь занятия по душе. Вот и спешите записаться в эти кружки. А о своих занятиях в школе и кружках мы ждем ваших писем с рассказами для школьной странички.

Добрых вам успехов, ребята, интересных больших дел!

Трудились, учились и отдыхали

Лагерь «Ровесник-7» расположен на крутом живописном берегу Туры, в двадцати километрах от Тюмени. В этот лагерь съехались секретари комсомольских организаций и члены комитетов ВЛКСМ из пяти областей. Приехало более двухсот человек.

Все подчинялись строгому режиму. День начинался с утренней зарядки. После линейки и завтрака отправлялись на работу в совхоз «Плодовый». Во второй половине дня проходили учебные занятия комсомольского актива, из которых ребята почерпнули много полезного.

Часто вечерами мы устраивали «Отрядный огонек», где каждый рассказывал о своей школе, о добрых делах, славных традициях. Советовались, как лучше поставить работу, делились опытом. У вечернего костра пели песни, читали стихи и проводили занятия клуба «Юный буденовец», где рассказывали о поэтах-фронтовиках. В лагере были проведены спортивные соревнования на первенство по лагерю. Особенно всем понравилась военно-спортивная игра «Зарница». Запомнилась надолго встреча с Марией Яновной Крауклис. Она видела В. И. Ленина и рассказала об этой встрече. Приезжали к нам мастера спорта, писатели, артисты. С большим успехом прошли концерты нашей агитбригады.

Лагерь «Ровесник-7» — традиционный. Он существует 7 лет. Мы побывали на месте, где год назад располагался лагерь «Ровесник-6». Наша задача заключалась в том, чтобы найти тайник, в котором хранился флаг, наказ и законы ровесников. Соблюдая традицию, на торжественной линейке наш лагерь «Ровесник-7» «замуровал» свой флаг и наказы.

Долго еще звучали в этот вечер песни у костра. Мы очень довольны, что имели возможность отдохнуть в лагере «Ровесник-7» и пройти учебные занятия комсомольского актива.

Сергей Иванов,
Надя Порывкина,
члены комитета ВЛКСМ средней школы № 2.



Спасибо, товарищи строители!

Мы, учителя и учащиеся средней школы № 2, благодарим заместителя начальника НПУ тов. Хананова, работников ремонтно-строительного управления, их начальника тов. Горбачева, мастера В. Нагорную, коллективы под руководством бригадиров Н. Курманалиевой, Г. Суючевой, М. Топчий за отлично проведенный ремонт в нашей школе.

По нашему мнению, строители — великие мастера своего дела. Они доставляют людям большую радость своим трудом. Учащиеся и учителя средней школы № 2 желают вам богатырского здоровья и дальнейших успехов в труде.

У нас тайга! У нас — лучше!

Счастливое детство у маленького жителя далекого таежного поселка Чехломей пионера Вани Тырина. Он в этом году пошел уже в четвертый класс. А летом вместе со своими сверстниками Ваня отдыхал в выездном пионерском лагере.

Но самое светлое воспоминание осталось у него от пребывания в позапрошлом году на берегу Черного моря, в Артеке.

Что это за воспоминания? О них говорит сам Ваня:

— У нас в Чехломее нет автобусов, а там мы катались на них, сколько хотели. И потом — море. У нас тоже много воды, но там — больше. Мы ездили на больших кораблях, купались, загорали.

А когда Ваню спросили, что лучше: Чехломей или Юг, он задумался, а потом ответил:

— У нас тайга, у нас — лучше!

На снимке: Ваня Тырин.

Фото В. Воробьева.

С фотоаппаратом по планете



«Народный фронт освобождения Палестины» — одна из крупных организаций движения палестинского сопротивления. На счету боевых групп партизан немало успешных операций, проведенных на оккупированной израильскими захватчиками арабской территории.

На снимке: во время боевой подготовки партизанской группы.

Фотохроника ТАСС.



Куба располагает благоприятными условиями для выращивания цитрусовых. Кубинские апельсины, грейпфруты и лимоны экспортируются во многие страны мира. В последние годы во всех провинциях страны началось осуществление планов, предусматривающих дальнейшее увеличение плантаций под цитрусовые. С этой целью были освоены сотни гектаров целинных земель, создано несколько питомников.

На снимке: первый сбор лимонов на плантациях в Хибарито.

Фото С. Преображенского.
Фотохроника ТАСС.



Польша. Студенческий театр сатириков — сокращенно «СТС» — один из наиболее популярных в Варшаве. В этом году ему исполняется 15 лет. За это время силами артистов-студентов поставлено 45 спектаклей, дано около двух тысяч представлений, на которых присутствовали сотни тысяч зрителей, большей частью молодежь. «СТС» создан на основе художественной агитационной группы действовавшей при Варшавском университете. Все эти годы театральный коллектив ведет беспощадную борьбу с бюрократизмом, пьянством, мещанством, косностью. Его гастроли в Советском Союзе, ГДР, Югославии, Франции, Англии, Италии, ФРГ проходили с большим успехом.

На снимке: финальная сцена из нового спектакля «Живут один раз».

Фото ЦАФ — ТАСС.



ДРВ. Советский Союз и другие социалистические страны оказывают бескорыстную братскую помощь вьетнамскому народу. Непрерывным потоком в Хайфон — морские ворота республики — поступают станки, оборудование, автомобили, тракторы, строительные материалы, горючее.

На снимке: советский теплоход «Игнатий Сергеев» у причалов Хайфонского порта. Он доставил партию грузовых автомобилей.

Фотохроника ТАСС.



Коми АССР. Печорская ГРЭС, первоначальная мощность которой составит 1200 тысяч киловатт, будет сооружена возле города Печсры. Сейчас сотрудники Рижского отделения Всесоюзного института «Теплоэлектропроект» ведут изыскания на месте будущей стройки.

За последние годы на севере республики разведаны крупные месторождения нефти, природного газа, алюминиевого сырья, калийной соли, строительных материалов. Ввод в строй большого энергетического узла позволит освоить природные богатства тайги и тундры, создать на европейском Севере страны новый промышленный комплекс.

На снимке: изыскатели (слева направо) Виктор Глумов, Нина Гаевская и Карл Витолиньш на месте будущей Печорской ГРЭС.

Фото С. Губского. Фотохроника ТАСС.

В МИРЕ НЕОБЫЧНОГО

Инкубатор для... змей

Известно, что змея с древнейших времен служит эмблемой медицины. И, пожалуй, насколько смертелен ее яд, настолько он и целителен. Например препарат из яда гюрзы — одной из самых ядовитых змей в мире — лучшее кровоостанавливающее средство.

При Фрунзенском зоологическом комбинате есть единственная в стране лаборатория. Здесь собирают змеиный яд для фармацевтической промышленности Очень нелегок труд сборщиков змеиного яда: чтобы получить 5 граммов яда, нужно обработать 400—500 змей. А работа у ловцов змей куда тяжелее и опаснее, чем у тех, кто их обрабатывает. Зоокомбинат имеет своих штатных ловцов, которые охотятся месяцами в пустынях и горах.

А нельзя ли выращивать змей в инкубаторах, как, допустим, цыплят? Получить приплод гюрзы очень трудно. Но гораздо сложнее создать условия для сохранения потомства. Например, даже сотрудникам Московского зоопарка это не удавалось: гюрзята у них погибали, так как не принимали пищу.

И вот недавно известному в Киргизии натуралисту В. В. Озаровскому удалось проделать уникальный эксперимент. Он получил в условиях неволи приплод от гюрзы. Пять с половиной месяцев голодали гюрзята в его домашнем террариуме. Чего только не предлагал им натуралист: жуков, мучных червей, тараканов, но они проявляли к ним полное равнодушие. Однажды Озаровский уже без надежды на успех решил угостить питомцев ящерицей. Гюрзята приняли пищу. Сейчас они заметно ожили и поправились.

А. МОЛДОКМАТОВ.
г. Фрунзе.

Съедобные „тигры океана“

Рыбаки-дальневосточники освоили лов акул. Мясо акулы-молота, например, употребляется в свежеприготовленном виде, а также используется для фарша. Свое название эта рыба получила за характерное строение головы. Глаза ее расположены на выростах, которые находятся на верхней челюсти.

Знакома промысловикам и гигантская белая акула. Водится она главным образом в тропических районах Индийского океана. Мясо ее идет для рыбных блюд с предварительной обработкой. А вот знаменитый бульон из плавников можно сварить, если на ярусы «клюнет» так называемая суповая, или косячная, акула. Хорошие пищевые качества имеет также мясо акулы колючей.

В дальневосточных морях обитает около пятидесяти видов донных и пелагических акул. В биологии их много интересного. Так, например, большинство их — живородящие, они выметывают до ста мальков.

Некоторые очень крупные особи имеют пятисантиметровые зубы. Сила сжимания челюстей огромна. Она может достигать трех тонн на один квадратный сантиметр. Питаются «тигры океана» рыбой и кальмарами. Но в их желудках находили остатки морских львов, больших черепах, змей и даже... крокодилов.

(Корр. ТАСС)

ЭКСКУРСИЯ В ПРОШЛОЕ

НАКАЗАНИЕ ЗА... КУРЕНИЕ

Еще долгое время после того, как Христофор Колумб привез в Европу табак, курение преследовалось законом.

В Швейцарии курильщиков выставляли к позорному столбу. В Англии людей, уличенных в этом «смертном грехе», удаляли в изгнание.

Редактор В. КОРЧЕМКИН.

ТЕЛЕВИДЕНИЕ

ВТОРНИК, 2 СЕНТЯБРЯ

20.00 Фильм для детей «Мы кузнецы».
20.10 Новости.
20.20 Фильм «Что вам в этом Нижнем».
20.40 Фильм «Золотая долина».
21.00 Худож. фильм «Старик».

СРЕДА, 3 СЕНТЯБРЯ

20.00 Фильм для детей «Волшебные туфельки».
20.50 Новости.
21.00 Фильм «Сыры Алтая».
21.20 Худож. фильм «Громобой».

Подписывайтесь на газеты и журналы на 1970 год!

Товарищи! Первого сентября 1969 года открылся прием подписки на периодические издания газет и журналов на 1970 год.

Подписка заканчивается 25 ноября 1969 года. Подписка на зарубежные журналы заканчивается 25 сентября 1969 года, на журналы «Советский Союз», «Советская женщина», зарубежные газеты — 25 октября 1969 года.

Если вы хотите знать, чем живет наш район, необходимо иметь в каждой семье газету «Ленинское знамя». Стоимость подписки на районную газету на год—три руб. 12 коп., на 6 месяцев — один руб. 56 коп.

Подписка принимается во всех отделениях связи, в отделении агентства «Союзпечать», в организациях — общественными распространителями.

Нижневартовская типография управления по печати Тюменского облисполкома Заказ 628.

Пролетарии всех стран, соединяйтесь!

ЛЕНИНСКОЕ ЗНАМЯ

ОРГАН НИЖНЕВАРТОВСКОГО РАЙОННОГО КОМИТЕТА КПСС И РАЙОННОГО СОВЕТА ДЕПУТАТОВ ТРУДЯЩИХСЯ ТЮМЕНСКОЙ ОБЛАСТИ

№ 107 (2621) Год издания 28-й | ЧЕТВЕРГ, 4 СЕНТЯБРЯ 1969 ГОДА | Цена 2 коп.

ПОСТОЯННЫЕ КОМИССИИ МЕСТНЫХ СОВЕТОВ

Недавно исполком Нижневартовского поселкового Совета заслушал старшего инженера рыбозавода В. Слободскова о выполнении производственного плана гословом за семь месяцев и о бытовых условиях рыбаков. На исполкоме было отмечено, что план успешно выполняется. Вместо 90 центнеров рыбы сдано 97.

Вместе с тем было отмечено, что администрация завода мало уделяет внимания быту рыбаков. Промысловые домики построены не на всех местах лова, и добытчики вынуждены жить в палатках. Звенья не обеспечены радиоприемниками, очень редко им доставляют газеты и журналы. Исполком поссовета предложил администрации рыбозавода в кратчайший срок устранить все недостатки.

Эти вопросы, которые обсудил исполком, готовила постоянная комиссия по сельскому хозяйству, председателем которой является Ю. Г. Гробылев. Надо отметить, что постоянные комиссии Нижневартовского поссовета нередко выносят на обсуждение членов исполкома вопросы производства, быта и воспитания людей. Они стали добровольными помощниками исполкома в привлечении трудящихся масс к осуществлению задач хозяйственного и культурного строительства.

Особенно хочется отметить активную работу постоянной комиссии по здравоохранению, которую возглавляет Валентина Ивановна Овсянкина. 20 августа она отчиталась о своей деятельности на сессии поссовета. Эта комиссия подготовила доклад о медицинском обслуживании населения, который был обсужден на сессии. Не раз ставила вопросы медицинского обслуживания на исполкомах поссовета. При ее содействии открыта детская консультация, а на пятом квартале скоро заработают аптека и молочная кухня.

Среди многочисленных форм участия общественности в деятельности исполнительных комитетов местных Советов депутатов трудящихся особое место занимают постоянные комиссии исполкомов. Это наиболее массовый характер привлечения людей к управлению государством. Так, например, при исполкоме райсовета создано десять постоянно действующих комиссий, в работе которых участвуют 55 человек.

Органы государственного управления и комиссии исполкомов составляют единую согласованно действующую систему управления, посредством которой трудящиеся массы участвуют в решении важных вопросов местной жизни. Выполняя под руководством местных Советов работу на различных участках хозяйственного и культурного строительства, комиссии вырабатывают конкретные навыки общественного управления.

Большие задачи возложены на членов постоянных комиссий. Отсюда следует — нужны их четкая работа, своевременное вмешательство во внутренние дела организаций. Однако некоторые комиссии слабо справляются со своими обязанностями, не планируют свою работу, очень редко проводят заседания. Такие явления наблюдаются особенно в комиссиях Мегионского поссовета.

Исполкомам местных Советов нельзя пускать деятельность комиссий на самотек. Ими надо повседневно руководить, координировать их работу, оказывать им всестороннюю помощь и поддержку. Местным Советам необходимо позаботиться о том, чтобы комиссии действительно оказывали им практическую помощь в управлении государственными и общественными делами, не на словах, а на деле поддерживали их инициативу и начинания.

ВСТРЕЧА МОЛОДЫХ ТРУЖЕНИКОВ

В клубе имени 50-летия ВЛКСМ состоялся вечер встречи учащихся Нижневартовской вечерней школы с молодежью поселка.

Перед собравшимися выступили директор школы рабочей молодежи Т. Д. Шуваев, секретарь райкома комсомола В. К. Тимофеев.

Молодые труженики посетили открытую при клубе Ленинскую комнату и посмотрели концерт художественной самодеятельности.

Н. Соколова.

Навстречу Дню нефтяника

К высокой награде

Учитывая весомый вклад в развитие нефтедобывающей промышленности нашего района, вносимый коллективом третьего специализированного управления ордена Ленина треста «Нефтепроводмонтаж», группа передовиков представлена в Министерство газовой промышленности СССР для награждения значками «Отличник газовой промышленности СССР».

Седьмого сентября, когда вся страна будет отмечать Всесоюзный День работников нефтяной и газовой промышленности, в коллективе появится когорта передовых рабочих, удостоенная этой награды. Награждение значком — свидетельство высокой оценки труда всего коллектива СУ-3, вносимого вместе с нефтяниками в освоение богатств нашего края.



У коллектива бригады Г. М. Левина из Мегионской конторы разведочного бурения — ответственное задание: в строго установленные сроки закончить проходку скважины № 334. Свой праздник, День нефтяника, буровики встречают хорошими производственными показателями.

На снимке: член бригады Г. М. Левина помбур Иван Алексеевич Иванов.

Фото А. Новоселова.

Первая — бригада Николая Назарова

По итогам социалистического соревнования коллективов нефтепромысла № 1 НПУ «Мегионнефть», развернувшегося в честь достойной встречи Дня нефтяника, первое место присуждено бригаде Николая Александровича Назарова. Она обслуживает групповую установку ГУ-2, которая всегда содержится в образцовом состоянии. Все скважины на их участке работают бесперебойно, в заданном технологическом режиме. С производственным заданием бригада ежемесячно справляется успешно.

Все остальные коллективы держат равнение на передовиков.

Б. Антонов, начальник участка промысла № 1 НПУ «Мегионнефть».

Завершаем подготовку

Коллектив новой Ватинской конторы бурения (бывшая Игримская) полностью закончил все буровые работы в районе Игрима и месяц назад перебазировался в Мегион.

Комплектуется первая буровая бригада, возглавлять которую поручено буровому мастеру В. М. Чумакову.

Определены и первые точки разбуривания на Ватинском месторождении: №№ 32, 39 и 42.

Образцово трудятся, ведя подготовительные работы буровой мастер Чумаков, бурильщик Грубский, механик Ермак, энергетик Аксенов.

Скоро наша первая бригада начнет разбурку первой скважины.

С. Рубаев, директор Ватинской конторы бурения.

РАСТУТ БУРОВЫЕ

Успешно завершил августовскую программу коллектив Нижневартовской вышкомонтажной конторы. Задание выполнено на сто процентов. Это значит, что в труднейших условиях северной тайги построено еще семь буровых вышек.

Отличилась бригада, возглавляемая З. Бадретдиновым. Вместо плановых трех она смонтировала четыре вышки.

Сейчас вышкомонтажники трудятся под знаком достойной встречи своего праздника — Дня нефтяника.

И. Дубровин, председатель местного комитета Нижневартовской вышкомонтажной конторы.

21 сентября — День работников леса

Алтайский край. Леспромхоз «Боровлянский» ежегодно поставляет народному хозяйству страны 300—350 тысяч кубометров древесины. Хорошо работает здесь малая комплексная бригада, которой руководит Николай Яковлевич Фомочкин. Сменные нормы коллектив выполняет на 130—150 процентов. Бригада обязалась завершить пятилетнее задание к 100-летию со дня рождения В. И. Ленина.



На снимках: погрузка леса на нижнем складе леспромхоза. Справа — старший мастер Червянского участка Герой Социалистического Труда Василий Иванович Белов и главный лесничий Владимир Матвеевич Кульшин осматривают лесосадки. В 1968 году здесь посажено две тысячи шестьсот гектаров ценных пород деревьев.

Фотохроника ТАСС.

Трибуна опыта

СИЛОСУЙТЕ НАЗЕМНЫМ СПОСОБОМ

Нынешний год для работников сельского хозяйства нашего района оказался исключительно неблагоприятным. Высокий уровень воды, большая продолжительность паводка создали серьезную проблему заготовки кормов на зиму. Пойма Оби вышла из-под воды только в первой половине августа. трава, пригодная для настоящего сенокошения, поспеет только в сентябре, а сентябрь обычно бывает дождливым.

Как заготовить корм животным в таких условиях? Этот вопрос волнует всех. Мне, например, понятна возникшая трудность, и поэтому хочется рассказать, как мы заготовляли силос наземным способом.

Это высокопроизводительный и вполне оправданный способ. Дело в том, что способы закладки сенажа и силоса, которые хорошо изучены, требуют различных затрат на рытье траншей, ям, на облицовку их. У нас трудно найти такие места на пойме, где бы траншеи не затопило водой. Наземный способ силосования не требует траншей. Бурт такого силоса может быть заложен в любом месте, где нет воды и можно проезжать. Это преимущество наземного способа силосования является неоспоримым.

Первый наземный бурт мы заложили в 1957 году на пойме Оби в Мегионской бригаде, где я работал в то время председателем правления колхоза. Мы выбрали необходимый по площади массив травы-осоки без подстилки из полегшей или прошлогодней травы с плесенью. Косили осоку конными сенокосилками, когда дождевые капли или капли росы исчезали с травы, затем сгребали и быстро складывали в копны, считая, что дождь, периодически моросящий, много травы в копне не вымочит. Мокрая, она не годится для силосования.

Бурт закладывали в августе. Форма его в основании представляла круг диаметром в 12 метров. По периметру бурта воткнули в землю четырехметровые колья через 40—50 сантиметров друг от друга, оставив один проезд для лошадей с волокушами, где они свободно могли разворачиваться для обратного выхода. В результате получалось незамкнутое кольцо из кольев, которые мы связали веревкой на высоте двух метров от земли таким расчетом, чтобы колья при закладке силоса не отгибались, и бурт не расползался, а сохранял отвесную, цилиндрической формы стенку.

Боковая поверхность цилиндрического бурта меньше боковой поверхности бурта любой другой формы при одинаковом объеме. Это важно, так как силос портится именно на стенках.

Площадь бурта составила 113 квадратных метров, средняя высота 3 метра, объем — 339 кубометров. Мы считали, что в бурте находится 100—120 тонн силоса. За четыре дня звеном в 18 человек накосили, сгребли, скопнили, свозили и заложили в бурт 1 500 копен. На подвозке работало четыре волокуши.

На бурт израсходовали 8 фляг обрата, чтобы вызвать молочнокислое брожение, вершину бурта завалили землей, чтобы обеспечить быструю посадку бурта и перекрыть обильный доступ воздуха через верхнее основание бурта. Заваливать верх бурта землей следует с краев к центру для обеспечения сферичности земляной покрышки. В завершение работы мы выдернули колья, чтобы они не мешали осадке бурта.

В 1957 году сена хорошего качества было заготовлено много, и бурт остался неиспользованным. Весной 1958 года его затопило водой. В 1959 году не было обильного корма, и о бурте вспомнили. В. И. Осколков писал в окружной газете «Ленинская правда», как этот бурт через два года после закладки был использован на корм животных. Крупнорогатый скот охотно поедал такой силос.

В 1959 году меня направили на заготовку кормов в Лекрысовскую бригаду. Там мы в сентябре месяце заложили за три дня такой же стотонный бурт силоса, только без применения обрата. Целый месяц потом кормился лекрысовский скот этим силосом.

Закладывали силос наземным способом и в Былино, но с отступлением от указанной технологии. Бурты там были меньшего размера, и силос почти полностью погибал.

Специалистам совхозов, на мой взгляд, надо вспомнить о наземном силосовании, разработать твердую технологию закладки и рекомендовать ее для внедрения в производство в бригадах.

А. КОТОВИЧ,
районный архитектор.

В местных Советах

1. Улучшить торговлю

Исполком Нижневартовского поселкового Совета обсудил вопрос «О выполнении плана товарооборота и улучшении торговли на 14 и 15 кварталах орсами НПУ «Мегионнефть» и треста «Мегионгазстрой». Этот вопрос обсуждается нынче уже второй раз, так как руководители орсов не полностью выполнили первое решение исполкома поссовета от 10 апреля 1969 года. До сих пор в торговых точках данных кварталов ассортимент продовольственных и промышленных товаров не отвечает требованиям. В магазинах нет колбасы, масла, хлеб доставляют с перебоями. Из-за отсутствия электроэнергии магазины работают до 7 часов вечера, что не удовлетворяет спрос жителей. Не решен вопрос строительства цеха безалкогольных напитков.

Исполком поссовета своим решением обязал руководителей орсов в короткое время устранить все отмеченные недостатки.

2. Держат ответ перед депутатами

Во второй половине августа исполком Корликовского сельского Совета заслушал отчеты заведующего медпунктом Е. А. Куни на о работе медпункта и управляющего отделением промыслово-охотничьего хозяйства З. Б. Кадиева — о ходе выполнения ранее принятых исполкомом решений, касающихся руководства отделения.

По первому вопросу исполком отметил, что заметно улучшилось медицинское обслуживание рыбаков и охотников на местах промыслов, а также всего населения Корликов. Медпункт неплохо обеспечивается медикаментами. Но для более полного обслуживания недостаточно мягкого инвентаря, нет рентгеноустановки и других, более совершенных медицинских приборов

По второму отчету отмечено, что руководство отделения не всегда, а порой не до конца выполняет решения исполкома. Так, до сих пор не пущена в эксплуатацию баня и электростанция, хотя исполком сельского Совета не раз указывал на срывы сроков их пуска. Руководство отделения не полностью использует возможности по заготовке ягод, грибов и орехов, плохо организовало их приемку.

По обоим вопросам исполком принял соответствующие решения.

В. Васильев.

3. ЗИМА НЕ ЗА ГОРАМИ

Исполком районного Совета депутатов трудящихся рассмотрел мероприятия треста «Мегионгазстрой» и НПУ «Мегионнефть» по подготовке к зиме жилья, учреждений соцкультбыта и объектов коммунального хозяйства. Этот вопрос был вынесен на обсуждение не случайно. Зима не за горами, однако готовятся к ней руководители отдельных хозяйств крайне неудовлетворительно. Так, СУ-13 (главный инженер тов. Ланге) срывает план послеосадочного ремонта жилья, медленно ведет строительство промкотельной и бани.

Строители СУ-18 (начальник управления тов. Металльников) неудовлетворительно формируют работы на коммуникациях водоснабжения, канализации, дорог, по благоустройству поселка. Плохо готовят к зиме свои объекты торговли и общественного питания орсы. Ремстройучасток (начальник тов. Горбачев) также срывает график подготовки к зиме и объектов соцкультбыта.

Исполком обязал руководителей своевременно подготовить объекты и жилье к зиме.

4. Исполкомы отчитываются

Недавно исполнительные комитеты Корликовского и Большетарховского сельских Советов депутатов трудящихся, где председателями Василий Федорович Хохлянкин и Иван Сергеевич Ершов провели отчеты о работе перед населением. Такие отчеты, особенно в Корликовском Совете, стали доброй традицией и проводятся здесь регулярно. Это дает возможность местным государственным органам еще больше активизировать свою работу. Население всегда в курсе дел, знает, какие задачи решает в настоящий период исполком Совета, сами принимают участие в выполнении решений. Такая открытая взаимосвязь населения и исполкома повышает авторитет Советов.

С. Шехирев.



Здесь всегда весна и лето

На улицах осень, а в помещениях тепличного хозяйства совхоза «Нижневартовский» по-весеннему тепло и зелено. Не одну тонну огурцов, лука, редиса вырастили здесь и отправили в столовые, продовольственные магазины, детские и лечебные учреждения районного центра овощеводы.

Вместе со всем коллективом совхоза они настойчиво борются за осуществление принятых в честь 100-летия со дня рождения В. И. Ленина социалистических обязательств.

На снимке: бригадир овощеводов совхоза «Нижневартовский» Нина Эдуардовна Майер (справа) и звеньевая парникового хозяйства Нина Петровна Макарова. Фото А. Новоселова.

ЧЕЛОВЕК СЛАВЕН ТРУДОМ

ТРУДНЫ ВЫ,

У НЕГО доброе и улыбчивое лицо. Мягкая, русая прядка волос все время выбивается из-под «видавшего виды» берета. А в глазах, казалось, спрятались тысячи смешинок, готовых вот-вот пуститься в веселый пляс.

Мы сидим в кабине «Урала», слушаем, как отплясывает по стеклу свои бесконечные «точки» и «тире» мелкий и по-осеннему нудный дождь, и разговариваем о путях-дорогах, пройденных и предстоящих, о нелегкой шоферской доле.

...Пути-дороги. Сколько по ним пришлось поездить Валерию Павловичу, сколько встретить неожиданных поворотов! Дороги эти бывали разные: гладкие, асфальтированные и такие, где ни на минуту нельзя расслабиться, отдохнуть: чуть зазеваешься — и выбился из колеи.

Варганов частенько поругивался на бездорожье, а когда выезжал на асфальт, опять тосковал по «неезженым» дорогам.

— Несколько месяцев шоферил в Тюмени, — рассказывает Валерий Павлович, — работа, казалось, чистая, буксовать не приходилось, а только потянуло снова в тайгу, снова на Север. У каждого, по-моему должны быть встречи с трудными и «неезженными» дорогами, встречи с самим собой. Раньше или позднее должно быть испытание человека на прочность...

Такие испытания не однажды выпадали и на долю Варганова. За рулем он больше десятка лет. Водил автомашину и на Дальнем Востоке. Шестой год трудится у нас, в Нижневартовской АТК. Как трудится?

— С таких, как он, берут пример. Учатся многому: и сознательной дисциплине, и трудолюбию, и самому главному — непреходящей любви к своей профессии,— говорит главный инженер Юрий Александрович Латышев.

— Существует извечная истина о том, — шутит Валерий Павлович, — что техника любит смазку, хороший уход и ласку. Любой шофер, по-моему, начинается с этого. Как земля-матушка благодарит хлеборо-

Проблемы воспитания

ИДЕЙНАЯ ЗАКАЛКА ПИОНЕРОВ И КОМСОМОЛЬЦЕВ

Комсомольская и пионерская работа в школе в свете решений XXIII съезда КПСС по эстетическому воспитанию учащихся.

XXIII съезд КПСС подчеркнул, что «идеологический фронт — один из важнейших в борьбе за победу коммунизма», и что «главная задача идейно-воспитательной работы партии в современных условиях — идеологически обеспечить претворение в жизнь Программы КПСС, создание материально-технической базы коммунизма, формирование коммунистических общественных отношений, воспитание нового человека».

Для нас, работников идеологического фронта, решения XXIII съезда КПСС имеют особое значение. В соответствии с этими задачами основными направлениями идеологической работы являются: формирование коммунистического мировоззрения трудящихся, трудовое воспитание активных и сознательных строителей коммунизма, повышение образованности и культуры народа, воспитание в духе советского патриотизма и социалистического интернационализма, решительная борьба против антикоммунизма, всех форм буржуазной идеологии.

Верной опорой партии в борьбе за подъем культуры народа, ее самым близким помощником в воспитании нового человека является народный учитель. Сейчас в нашей стране среди учительства повсеместно развивается движение за коммунистический труд, за перестройку педагогического процесса в направлении всемерного развития активности и самодеятельности учащихся, широкого внедрения методов самостоятельной работы школьников, за достойную встречу 100-летия со дня рождения В. И. Ленина.

Всемерно поддерживая движение учащихся «Учиться на совесть», надо разъяснять школьникам всю глубину и значение Ленинского завета: «Коммунистом можно стать лишь тогда, когда обогатишь свою память знанием всех тех богатств, которое выработало человечество». Сейчас задача состоит в том, чтобы в каждой школе была всесторонне продумана целостная система организации и содержание воспитательной работы. Важнейшим средством связи школы с жизнью, изучения средством идейной закалки подрастающего поколения является деятельность детской и молодежной коммунистических организаций. Школа, комсомол, пионерская организация не подменяют, а органически дополняют друг друга. Первостепенная боевая задача школьного комсомола — настойчиво вести борьбу за знания, всемерно развивать у учащихся интерес к основам наук, расширять их культурный кругозор. Воспитывать молодежь — это значит учить ее по-ленински думать, по-ленински жить и бороться за коммунизм.

В Нижневартовской восьмилетней школе проведена большая работа с пионерской и комсомольской организациями по эстетическому воспитанию. Эстетическое воспитание развивает в детях способность видеть, чувствовать и понимать прекрасное в природе, в труде и поведении людей, в произведениях искусства, приобщает к творческой деятельности. На воспитание эстетических идеалов и вкусов, на формирование чувства прекрасного у школьников учителя восьмилетней школы обращают самое серьезное внимание. Учителя начальных классов М. В. Воронцова, О. Т. Борисова, К. А. Баширова, С. С. Хасанова, К. И. Петухина прививают детям любовь к красоте и богатству нашей Родины, учат их замечать, чувствовать прекрасное в природе, проводят экскурсии в лес, к реке, учат наблюдать за растениями, животными, насекомыми, за признаками сезонных изменений в природе, пишут сочинения по итогам наблюдений. Такая работа способствует развитию у учащихся эстетического восприятия природы.

Большой эмоциональный отклик вызывают у детей прочитанные книги. Преподаватели литературы используют это на своих уроках, воспитывая те или иные качества на произведениях литературы. На уроках истории прививается детям патриотизм, чувство долга перед Родиной.

Но основная работа по эстетическому воспитанию проводится вне класса. Учащиеся организуют вечера с красивым оформлением торжественные линейки, пионерские сборы, клубы «Веселых и находчивых», беседы на разные темы, выставки рисунков, лучших тетрадей, вышивок, различных поделок.

Работа по привитию эстетических взглядов проводится и при общении с родителями. Классные руководители к классным собраниям готовят доклады «Воспитание культуры поведения детей», «Нравственное воспитание учащихся» и др.

Итак, учителя должны всемерно совершенствовать эстетическое воспитание подрастающего поколения, формировать нового всесторонне развитого человека, которому предстоит жить и трудиться в коммунистическом обществе.

О. ЗАСПА,
директор Нижневартовской восьмилетней школы.

Снова в полет

БОЛЬШЕ шести лет обслуживает воздушные трассы Тюменской области комсомолец Валерий Перышин. Он — командир вертолетного звена. Надежного, хотливого и надежного «воздушного извозчика» АН-2.

Вот и сейчас, заполнив журнал, он оставил в нем запись: «Полет прошел отлично». А это значит, что из Тюмени для Нижневартовского дорожного ремонтно-строительного управления доставлено вовремя необходимое оборудование.

А пока Валерий оформляет документы для нового рейса, его машину тщательно осматривают и заправляют горючим.

И впереди — снова полет.

Олег Новоселов.



Горе-строители

В октябре прошлого года наш деткомбинат был сдан в эксплуатацию с недоделками, но руководители строительного управления № 13 эти недоработки обещали устранить. Зимой месяцами деткомбинат был закрыт. Мы обращались в исполнительный комитет и в СУ-13. Ремонт обещали произвести. Действительно, была послана одна бригада, которая начала ремонт, подняла шлак на чердак и на этом закончила свою деятельность.

Прошло лето, а у нас в деткомбинате все по-старому: с потолка капает вода, штукатурка отваливается. Неужели придется и в будущем один день работать, а полмесяца держать детком закрытым на замке?

Сотрудники деткомбината, всего 14 подписей.

Металлолому — жить!

В Нижневартовске идет большое строительство, которое требует очень много металла. Доставка его дорога, но к сбору металлических отходов относятся у нас не по-хозяйски. И непростительно руководителям хозяйств, которые не выполнили плана сдачи металлолома государству, тем самым сорвали большое полезное дело.

Возьмем любой строительный объект: сколько там дают металла! Всякая железка стоит немало. У нас подчас являются шестерни, подшипники и другие детали. Зачем все это бросать? Иногда слышишь и такое: «У нас металла много, а это уже сломано...» Действительно, у нас его немало, но создается он руками советских людей, и кому, как не нам, его беречь.

Большую работу проводят пионеры и школьники по сбору металлического лома, но одним росчерком «больших дядей» вся их работа перечеркивается, так как собранный ребятами металл остается на месте. Возможно, такое отношение к сбору металла связано с трудностями транспортировки, но все это окупится сторицей. Думается, что должны сказать свое слово по этому поводу и комсомольцы.

Нелля Каждая вы... таль шофер... механизаторы... это надежное дело, которое мы создаем своими руками. Беречь его — наша задача.

В. Гаврищенко,
механик автобазы № 3.

РЕДАКЦИЯ ОТВЕЧАЕТ

Ларьяк. П. П. Малышкину.

Уважаемый Павел Прохорович! С Вашим письмом, в котором Вы выражали обеспокоенность по поводу плохого завоза продовольственных товаров в Ларьяк, мы обратились к заведующей торговым отделом райисполкома тов. Еременной.

Комиссия в составе трех человек: А. Ф. Бахтиевой, Н. В. Еременной и М. Я. Петрова — произвела проверку Ларьякского торгового кустка. В результате проверки было выяснено, что в розничной торговой сети и на складах Ларьякского коопторга в достаточном количестве имеются все продовольственные товары. Что касается мяса, колбас и других скоропортящихся продуктов, то их не завозят в летний период из-за отсутствия холодильных камер и холодильников.

Стол необычных находок

Учащиеся Нижневартовской восьмилетней школы нашли деньги в районе вечерней школы рабочей молодежи.

Утерявшего просят обратиться к директору восьмилетней школы.

ПУТИ-ДОРОГИ

ЧЕЛОВЕК СЛАВЕН ТРУДОМ

Еще с детства Валерий Павлович мечтал о покорной ему машине. Перед уходом в армию получил долгожданные права. Не расставался с автомобилем и за три года службы. После тоже шоферил.

— Династия шоферская продолжаться будет, — улыбается Варганов, — дочка малышка уже собирается машину водить. Каждый день в командировку со мной просится. А вообще, мне в жизни повезло. Не блуждал я в ней, всем чужой и никому не нужный. И если бы мне довелось начать жизнь сначала, я бы без сомнения стал шофером!

Я. Ленина.

ба за его труды и старание полновесным зерном, так и машина, если беречь ее, не подведет тебя в трудном и дальнем рейсе.

«Урал» Варганова всегда на ходу, всегда в «боевой» готовности. И редко случается, чтобы стальное сердце машины подвело своего водителя.

...Сижу рядом с Валерием Павловичем, вместе с ним перелистываю странички его биографии, слушаю «шоферские баски». Рассказывает Варганов интересно и увлекательно. С добрым юмором о том, какие «оказии» случаются с водителями в пути, с нескрываемой гордостью о своих товарищах, с кем доводилось делить и горе, и радости.

Вспомнил и такой случай. Нынешней зимой от Мегиона на промысел возили срочный груз: трубы. Мороз под пятьдесят, бездорожье. Пробраться на буровые — трудно, но нужно. И вот где-то на середине пути мотор заглох. Попробовал отремонтировать — не выходит. А трубы, знаю, на буровой нужнее нужного. Что делать? Пошел до первого попавшегося поселка пешком, что в километрах десяти-двенадцати. Добрался до него уже поздно ночью. Раздобыл «вездеход» и на выручку. А к утру трубы были уже у буровиков. «Урал» я свой вскоре отремонтировал, и опять дороги, дороги.

Письма наших читателей

• •

На ВДНХ СССР

ТАНК—ХОЛОДИЛЬНИК

В летнее время на крупных фермах целая проблема, как лучше сберечь молоко от закисания. Ведь оно быстро портится, и хозяйство терпит большой материальный ущерб.

Выручить теперь сможет ТОМ — так сокращенно называется танк — охладитель молока, который демонстрируется на ВДНХ СССР. Он вмещает тысячу литров, а холодильный агрегат, смонтированный с ним под «одной крышей», понижает температуру до плюс семи градусов. Этого вполне достаточно, чтобы молоко можно было безбоязненно хранить на ферме до сдачи его на молокозавод.

Светящаяся отвертка

Представьте, что поздно вечером на загородном шоссе у вас что-то случилось с велосипедом или с двигателем машины. Надо осмотреть его и починить сейчас же, не дожидаясь утра. Очень удобна в таких случаях новинка Ереванского опытного завода, которой одновременно можно и работать, и освещать место поломки. Эта отвертка-фонарик, предназначенная специально для использования в темноте, найдет самое широкое применение: она имеет четыре сменных стержня. Два обычных — слесарно монтажных, «лопаточкой» и два — с крестообразными шлицами.

Новый экспонат павильона «Машиностроение» привлекает внимание многих посетителей ВДНХ СССР.

Пианино... под мышкой

Такое пианино действительно можно взять под мышку и перенести, скажем, из концертного зала домой. Потому, что весит оно всего 20 килограммов. Это портативный электромузыкальный инструмент «Юность», который удобен в выездных концертах — в поле, цехе, клубе, школе.

«Юность» выполнена на транзисторах и работает не только от сети переменного тока, но и от батарей или аккумуляторов. Громкость ее регулируется в самых широких пределах. Благодаря специальному устройству гармонического синтеза звука исполнитель по своему желанию может выбирать нужный тембр — озвучания народных инструментов до органа.

Пианино-малютка демонстрируется на ВДНХ СССР в павильоне «Машиностроение» на тематической выставке «Советскому изобретательству 50 лет».



В центре дальней космической связи.

Фото Н. Железнова. Фотохроника ТАСС.

Пианино „Прелюдия“



Саратовская фабрика музыкальных инструментов изготовит в этом году около двух с половиной тысяч пианин и три тысячи гармоник.

Сейчас здесь выпускают новую модель пианино «Прелюдия», которая отличается улучшенными звучанием и внешним видом.

На снимке: в сборочном цехе фабрики.

Фото Ю. Рахиля.
Фотохроника ТАСС.

ПРИРОДА И ЧЕЛОВЕК

«КОЛЮЧИЙ ЖЕНЬШЕНЬ»— НОВЫЙ КОРЕНЬ ЖИЗНИ

Этот крупный ветвистый кустарник с красивой серой корой и большими редкими шипами-колючками не случайно привлек внимание ученых. Его листья похожи на листья женьшеня. Как и «корень жизни», кустарник принадлежит к семейству аралиевых. Быть может, акантопанакс — так называется кустарник — обладает свойствами женьшеня?

Сотрудники горно-таежной станции Дальневосточного филиала Академии наук СССР под руководством П. С. Зорикова провели интересные опыты. На одной из инкубаторно-птицеводческих станций Приморья группе кур-несушек скармливались листья акантопанакса. В контрольной группе несушки получали тот же корм, но без этих листьев. Длительная подкормка «заменителем женьшеня» повышала яйценоскость почти на десять процентов.

Опыт дал и другие любопытные результаты. Улучшились инкубационные качества яиц. Кроме того, ученые считают, что с помощью акантопанакса происходит сдвиг в формировании полов. Из яиц, полученных в группах, которые подкармливались порошком из листьев «колючего женьшеня», выводилось больше курочек, чем петушков.

М. Рыбаков,
корр. ТАСС.

ИНТЕРФЕРОН— ПРОТИВ ГРИППА



Фото В. Созинова.

Москва. Большой вклад в многолетнюю борьбу против вирусов гриппа сделан учеными Института эпидемиологии и микробиологии имени Н. Ф. Гамалеи АМН СССР. Здесь получен новый препарат для лечения и профилактики гриппа во время эпидемий — концентрированный интерферон. Этот препарат действует не против одного вируса, а против многих, кроме того, он безвреден, не имеет противопоказаний и прост в применении.

Отделение биологического синтеза интерферона, возглавляемое кандидатом биологических наук В. П. Кузнецовым, готовится к массовому выпуску нового лекарства.

На снимке: кандидат биологических наук В. П. Кузнецов в лаборатории.

Фотохроника ТАСС.

НЕОБЫЧНОЕ

Двое в лодке, не считая медведя

Четырехвесельная лодка «МАХ-4», что отшвартовалась у ростовской водной станции «Динамо», прошла уже более 12 тысяч километров по рекам нашей Родины. Путешествие на ней вот уже третий год совершают свой отпуск лесорубы из Приморского края Валерий Лютиков и Евгений Смургис. Друзья проплыли по Каме, Волге, Дону. Водные дороги вели их в Москву, Ленинград, Таллин и Ригу.

На этот раз их путь проходит по Даугаве и Днепру к Черному и Азовскому морям. Вместе с ними путешествует и восьмимесячный гималайский медвежонок Боря. Он хорошо переносит трудный путь и, по свидетельству туристов, ведет себя отлично.

Цель путешествия — пропаганда народной гребли водного туризма. Кроме того, молодые лесорубы собирают материалы по истории ратной и трудовой славы нашего народа, встречаются с ветеранами революции гражданской и Великой Отечественной войн

С. Гурвич.

ПОВТОРИЛОСЬ... ЧЕРЕЗ СТО ЛЕТ

Как сообщил недавно журнал «Арена» (Югославия), у жительницы небольшого города Курманово Дурды Величковой прорезались и выросли десять новых хороших зубов. В этом не было бы ничего удивительного, продолжает журнал, но ведь Величкова на днях отпраздновала свое 110-летие.

Из газеты «Труд».

Подписывайтесь на газеты и журналы на 1970 год!

Товарищи! Первого сентября 1969 года открылся прием подписки на периодические издания газет и журналов на 1970 год.

Подписка заканчивается 25 ноября 1969 года. Подписка на зарубежные журналы заканчивается 25 сентября 1969 года, на журналы «Советский Союз», «Советская женщина», зарубежные газеты — 25 октября 1969 года.

Если вы хотите знать, чем живет наш район, необходимо иметь в каждой семье газету «Ленинское знамя». Стоимость подписки на районную газету на год—три руб. 12 коп., на 6 месяцев — один руб. 56 коп.

Подписка принимается во всех отделениях связи, в отделении агентства «Союзпечать», в организациях — общественными распространителями.

Редактор В. КОРЧЕМКИН.

ТЕЛЕВИДЕНИЕ

ЧЕТВЕРГ, 4 СЕНТЯБРЯ

19.00 Фильм «Мы шли с Ильичем» — 1 серия «Зарево».

19.20 Новости.

19.30 Фильм «Судьба Проворовых».

19.50 Фильм «Беглец».

20.40 Фильм «Жизель».

ПЯТНИЦА, 5 СЕНТЯБРЯ

19.00 Фильм «Мы шли с Ильичем» — II серия «Мужество».

19.20 Новости.

19.30 Фильм «Интервью дает Совесть».

19.50 Телеспектакль «Звезды не гаснут».

Нижневартовская типография управления по печати Тюменского облисполкома Заказ 629

С праздником Вас, НЕФТЯНИКИ!

— Пролетарии всех стран, соединяйтесь! —

ОРГАН НИЖНЕВАРТОВСКОГО РАЙОННОГО КОМИТЕТА КПСС И РАЙОННОГО СОВЕТА ДЕПУТАТОВ ТРУДЯЩИХСЯ ТЮМЕНСКОЙ ОБЛАСТИ

№ 108 (2022)
Год издания 28-й

СУББОТА, 6 СЕНТЯБРЯ 1969 ГОДА

Цена 2 коп.

ЛЕНИНСКОЕ ЗНАМЯ

ДОРОГИЕ ТОВАРИЩИ РАБОТНИКИ НЕФТЯНОЙ И ГАЗОВОЙ ПРОМЫШЛЕННОСТИ!

В День Вашего праздника районный комитет КПСС и исполком районного Совета депутатов трудящихся поздравляют Вас с большими трудовыми победами в освоении нового нефтяного края.

Благодаря героическому труду геологов, буровиков, строителей, нефтяников, Самотлорская и Мегионская нефть района миллионами тонн идет на службу нашей любимой Родины.

Ваши обязательства дать в этом году 836 тысяч тонн сверхплановой нефти будут весомым вкладом в 21 тысячу [illegible] 100-летию со дня рождения Владимира Ильича Ленина.

Желаем Вам новых успехов в Вашем благородном труде по развитию нефтедобывающей промышленности Среднего Приобья.

Райком КПСС. Исполком райсовета.

Николай Павлович Сливин — один из лучших операторов добычи [illegible] Самотлорского [illegible] УБР. [illegible] его товарищах читайте на второй странице нашей газеты.

В общем труде — общий успех

ЭКОНОМИЧЕСКАЯ мощь [illegible] ны все больше опираются [illegible] ские источники энергии [illegible] ного сырья. Показателем [illegible] шении является [illegible] подлинную сл[illegible] логоразведки. [illegible] ан нефти и газа, запасы которого пора- жают воображ[illegible] вающие перспективы.

В 1961 году на Мегионском месторождении ударил первый фонтан нефти. Затем открыты Покурское и Ватинское, а в 1967 году — уникальное Самотлорское месторождение.

С целью разработки месторождений и добычи «чер[illegible] нашего района в 1964 году было создано нефтепромысловое управление «Мегионнефть», которое в том же году дало Родине первые 59 тысяч тонн нефти.

Большой вклад в освоение нефтяных богатств в[illegible] рения, пробурившие около 175 тысяч метров скважин.

Строители треста «Мегионгазстрой» и СМУ-5 построили Мегионский товарный парк, нефтеналивной причал, нефтепровод Нижневартовск — Сургут, энергопоезд, линии электропередач, ДТП, КНС-2 и т. д. Произведено обустройство Мегионского и Ватинского, и частично Самотлорского месторождений нефти.

Все это позволило коллективу нефтяников успешно справиться с выполнением государственного плана и взятых социалистических обязательств. Если, например, в 1965 году мы добыли 312,3 тысячи тонн нефти, то в прошедшем году уже 1 0[illegible] тысяч тонн. А по сравнению с прошлым, в текущем году добыча нефти увеличится в 3,6 раза и составит около 4 миллионов тонн.

С этой задачей коллектив справится.

Замечательных успехов в соцсоревновании добились коллективы нефтепромыслов № 1 и № 2, энергопех, и цех по капитальному ремонту скважин.

Поддержав почин нефтяников Шаима, коллектив [illegible] достойный вклад в добычу двадцати миллионов тонн тюменской нефти. Самотлорский участок выступил инициатором соревнования за право добывать завтрашние тонны в счет трех миллионов [illegible]

К своему празднику — Всесоюзному Дню работников нефтяной и газовой промышленности — наш коллектив пришел с хорошими показателями. План восьми месяцев по добыче нефти выполнен на 110,2 процента, дано сверх плана 150,2 тысячи тонн. Производительность труда составила 107 процентов к заданию. Получено 578 тысяч рублей сверхплановой прибыли.

К концу новой пятилетки, в 1975 году, наш нефтяной район должен дать Родине 32—35 миллионов тонн нефти. Это большая и ответственная задача может быть выполнена при четкой, слаженной работе всех организаций и предприятий района. Наш успех — в общем труде на благо нашей Родины, строящей коммунистическое общество.

Р. Кузоваткин,
начальник НПУ «Мегионнефть».

ОБЯЗАТЕЛЬСТВА ПЕРЕСМОТРЕНЫ

[illegible] районный актив [illegible] зайственный актив района. Коммунисты обсудили доклад главного инженера «Главтюменьнефтегаза» Феликса Григорьевича Аржанова «О дополнительной сверхплановой добыче нефти».

Обсудив ход выполнения социалистических обязательств и предстаавленные мероприятия коллективов нефтяников и строителей по дополнительной добыче нефти в честь 100-летия со дня рождения В. И. Ленина, партийно-хозяйственный актив утвердил новые повышенные обязательства трудящихся района.

В частности, говорится:

Добыть в 1969 году 836 тысяч тонн нефти сверх плана. Для этого необходимо повысить скорость бурения против плановой на три процента, а производительное время в бурении довести до 75 процентов. Дополнительно к плану пробурить 24 тысячи метров скважин на Самотлорском месторождении и сдать нефтепромысловому управлению 10 скважин. Ввести в эксплуатацию 15 нефтяных скважин, в том числе на Мегионском месторождении — 8, на Самотлорском — 7.

Строительным организациям треста «Мегионгазстрой» и СМУ-5 треста «Тюменьнефтепромстрой» обеспечить выполнение согласованных мероприятий с НПУ «Мегионнефть» по обеспечению сверхплановой добычи нефти в установленные сроки.

За счет совершенствования производства, внедрения новой техники и технологии повысить производительность труда на добыче нефти по сравнению с 1968 годом в два раза.

Партийно-хозяйственный актив предлагает партийным, профсоюзным и комсомольским организациям провести широкое обсуждение принятых социалистических обязательств, мероприятий по сверхплановой добыче нефти и организовать социалистическое соревнование по их выполнению.



«Черное золото» страны

НЕФТЬ называют черным золотом. И не случайно. Она не менее ценна, чем золото настоящее. В любой отрасли современной промышленности широко и повсеместно используется тот или иной продукт нефтепереработки.

Добыча 326 миллионов тонн нефти за год — огромное богатство нашей страны. Путь к нему был долог — длиною в полстолетия.

До революции [illegible] добыча нефти в России была [illegible] преимущественно в Бакинском районе. Аграрная страна не могла [illegible] дить в то время [illegible] организованной разработки [illegible] сторождений, ни производства [illegible] промышленной продукции на этого ценного сырья. Поэтому большая часть нефти в «чукалах» за границу.

В 1913 году было добыто лишь 9,2 миллиона тонн нефти. После Великой Октябрьской социалистической революции начался подъем: были освоены новые районы нефтедобычи, совершенствовалась отечественная техника. В 1928 году в стране было добыто 11,6 миллиона тонн нефти, а в 1940 году более 30 миллионов тонн. В нынешнем году этот [illegible] превысит [illegible] ется более чем в десять раз. Теперь не один Баку снабжает нефтью нашу страну. В Поволжье и на Урале, на Северном Кавказе и в Казахстане, в Западной Туркмении и Западной Сибири, в Коми АССР, на Украине и на Сахалине — вот основные места отечественной добычи нефти.

Больше всех сейчас дает стране жидкого топлива Волго-Уральский район. Общая площадь богатых нефтью земель здесь составляет 630 тысяч квадратных километров. Его основной конкурент в будущем — Западная Сибирь — район с миллионами квадратных километров нефтеносных пластов. По запасам нефти геологи считают его одним из крупнейших в мире. Уже к 1970 году добыча нефти здесь будет доведена до 25 миллионов тонн, а в будущем — до 100 миллионов тонн в год.

По прогнозам ученых Советский Союз обладает значительно большими ресурсами нефти и газа, чем любая другая страна мира. Геологи открывают все новые и новые запасы, а нефтяники осваивают новые промыслы. Как сообщил министр нефтеперерабатывающей и нефтехимической промышленности СССР В. С. Федоров, только в минувшем году в нашей стране было сдано в эксплуатацию свыше 130 новых промысловых объектов. Одновременно проводится техническое перевооружение действующих предприятий.

Заводы по переработке нефти построены в основном в крупных районах потребления нефтепродуктов. Это — Центральные и Северо-Западные районы РСФСР, Украины, Белоруссия, Урал, некоторые города Сибири, Дальнего Востока и Средней Азии.

Каждое такое нефтеперерабатывающее предприятие — сложный городищный комплекс современных сооружений, где использованы достижения науки и техники.

Лучшей связью между промыслом и предприятием считаются нефтепроводы. Они и экономически выгодней. Так, чтобы перевезти всю добытую в прошлом году нефть (более 300 миллионов тонн), потребуется самые пять миллионов большегрузных железнодорожных цистерн. А общая длина этого состава превысит 50 тысяч километров.

Нефтепровод же качает топливо непрерывно, его эксплуатация проста и дешева. За последние годы построено несколько нефтепроводов: Туймазы — Омск — Красноярск — Иркутск длиной 3,6 тысячи километров. Нефтепровод «Дружба» длиной 4,5 тысячи километров. трубопровод Альметьевск — Горький — Рязань — Люберцы (1 150 километров). За пятилетие будет построено 37 тысяч километров нефте- и газопроводов.

Наша страна полностью обеспечила себя нефтью. И часть ее — почти треть добычи — мы продаем за рубеж, выручая на мировом рынке за свое черное золото более одного миллиарда рублей.

(Корр. ТАСС).

КТО С НЕФТЬЮ В ДРУЖБЕ,



У истока нефтяной реки

ДОЖИМНУЮ насосную станцию Самотлора узнаешь сразу. Среди порыжевших болот, окаймленных зеленью деревьев, ярко полыхает факел, сверкают на солнце сигарообразные громадины буллитов, к которым тянутся от скважин выкидные линии.

...Мастер добычи Геннадий Викторович Нежура торопливо записывает в регистрационный журнал данные о работе всех девяти скважин. Телефонный звонок. Положив трубку, Геннадий Викторович смотрит на собравшихся операторов, улыбается и говорит:

— Не умею я поздравлять. Но... промысел августовский план завершил на 119 процентов. Чувствуете, как это здорово!

А потом — повседневные дела, заботы. На работе в тот день была вахта Николая Павловича Сливина. Сливин вместе со своим напарником Феликсом Гнитецким только что вернулся с двенадцатой скважины, где заменял штуцер.

Николай Павлович уже 16 лет трудится в нефтяной промышленности. Приехал сюда из Куйбышевской области. Чем же сейчас отличается его работа от предыдущей, рассказывает он сам:

— Я впервые сталкиваюсь с новейшим оборудованием, смонтированным на ДНС, с такими высокодебитными скважинами, с таким давлением в буллитах. Приходится очень осторожно, очень вдумчиво выполнять любую, на первый взгляд, даже незначительную операцию. Это, по-моему, чувствует каждый из операторов. Вот и Феликс тоже может подтвердить мои слова.

В ведении Николая Павловича Феликса, их товарищей С. А. Пузарецкого, И. П. Панькова, В. Д. Бездробного и других все сложное хозяйство дожимной насосной станции. Каждая скважина обязана работать в строго заданном режиме, постоянно должны производиться технические осмотры оборудования, ведь в первую очередь оператор отвечает за суточную добычу нефти. И для этого нужны немалые знания.

Николай Павлович Сливин, партгруппорг участка, хорошо отзывается о молодом своем помощнике Феликсе Гнитецком.

— Я больше практик,— говорит он, — а Феликс... Феликс у нас с высшим образованием. И потому точно знаешь, если он принялся за дело — не подведет.

Север манит. Это на себе испытал и сам Феликс. Учась в Тюменском индустриальном институте, он не раз приезжал в наши места. В прошлом году четыре месяца трудился в Мегионе. И вот, когда при распределении спросили его, куда бы он пожелал ехать, Феликс без колебаний выбрал Нижневартовск.

— Что я могу сказать о своей работе? — переспрашивает он. — И вообще, как поведать о нашем труде. Слышали — на 119 процентов августовский план сделали. При том, ни срывов, ни нарушений никаких не было. И сейчас все идет нормально. А это уже говорит само за себя, говорит о нашем отношении к работе.

Дожимная насосная станция — это начало, исток нефтяной реки Самотлора. Мерно гудят под давлением буллиты, всюду чистота образцовый порядок. Чувствуется что люди с любовью относятся к своим обязанностям.

Осторожно, чтоб не сбить серебряную краску, Александр Анисимов меняет штуцера двух скважин. До этого мы слышали разговор с ним Геннадия Викторовича Нежуры.

— Александр! Сам-то справишься с заменой штуцеров? Хоть раз производил эту операцию?

— Нет. Не приходилось пока. Но видел ведь, как ребята делают. Думаю, что сумею.

— Добро. Если какое-либо осложнение, зови немедленно меня.

И вот эта операция успешно проделана. Доволен и мастер, и оператор. Производится; и довольно часто, замена штуцеров из-за целого цикла исследований: при каком режиме скважина будет более эффективно давать нефть. Это необходимо знать промысловикам, и они успешно ведут поиск.

Самотлорский участок — самый молодой в НПУ. Но первые его шаги — обнадеживающие. И знакомясь с людьми, работающими здесь, знаешь, что они не подведут.

В. ВОРОБЬЕВ.

На снимках: молодой нефтяник Феликс Гнитецкий, Александр Анисимов заменяет штуцера, общий вид ДНС.

Фото А. НОВОСЕЛОВА.



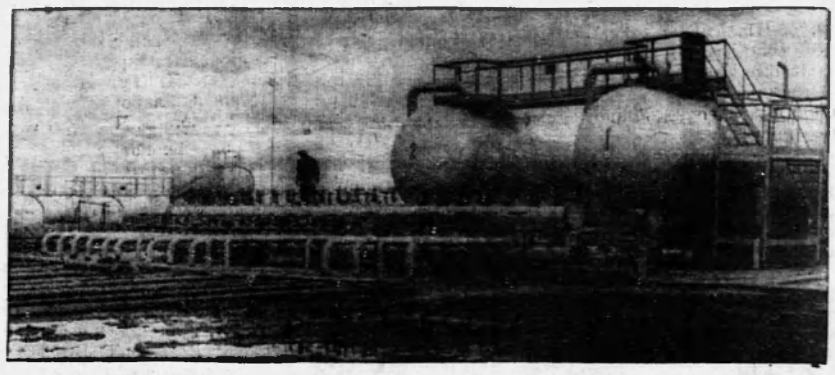

Цифры и факты

* За три года текущей пятилетки число открытых геологами новых месторождений нефти и газа достигло 117; из них 52 открыты в Европейской части СССР. Среди вновь открытых месторождений — крупнейшие нефтяные — Мамонтовское и Самотлорское в Тюменской области, крупнейшее в Европе газовое месторождение вблизи Оренбурга.

* Внедрение новейших достижений науки и техники позволяют значительно ускорять бурение нефтяных скважин. 20 лет назад нефтяные скважины глубиной 1 500 — 2 000 метров бурили более года, теперь такие же скважины бурятся за 15—20 дней, а лучшие бригады проходят их за 7—10 дней.

Соревнование множит силы

Нынешний 1969-й год — необычный. Мы готовимся к 100-летнему юбилею В. И. Ленина. И лучший подарок к знаменательной дате — досрочное выполнение пятилетнего плана.

Еще в начале года во всех цехах НПУ «Мегионнефть» на общих собраниях были приняты повышенные социалистические обязательства, красной нитью в которых проходила добыча 30 000 тонн сверхплановой нефти. Поддержав инициативу шаимских нефтяников, мы пересмотрели свои возможности и решили добыть 40 000 тонн.

В коллективах развернулось соцсоревнование среди бригад, смен и вахт, итоги которого ежемесячно подводятся на заседаниях цехкомов. Победителям в торжественной обстановке вручаются переходящие красные вымпелы.

Промысловый комитет НПУ также подводит итоги соревнования ежемесячно и один раз в квартал с тщательной проверкой индивидуальных обязательств. Первое место за первый и второй кварталы присуждено коллективу промысла № 1, руководит которым И. И. Рынковой, секретарь партийной организации Г. Т. Малышкин и председатель цехового комитета Г. В. Нежура. Вот уже полгода не уступает никому переходящее Красное знамя и коллектив ЦНИПРа, занявший второе место (начальник ЦНИПРа Л. Д. Рогожин, парторг Т. И. Горнакова и председатель местного комитета Т. Е. Нестеренко).

Соревнование рождает новых героев, новые примеры для подражания. В коллективе по праву гордятся оператором по добыче нефти промысла № 2 И. И. Фельком, слесарем ПВС П. П. Морозовым, машинистом дизельной станции ППД А. С. Мартьяновым, кочегаром ПВС К. В. Кунгуровой и многими другими.

Огни социалистического соревнования все ярче разгораются в нашем коллективе. Сегодня мы уже можем рапортовать о том, что дали стране 150 000 тонн сверхплановой нефти. Это — успех всего коллектива.

П. Баранников,
председатель промкома НПУ.

ТОВАРИЩ О ТОВАРИЩЕ

Так приходит авторитет

Осень 1968 года. Над широкими сибирскими просторами отгудели пароходы. Жизнь на реке замерла. Кончилась нефтяная навигация, закрыты скважины на участке добычи. Лишь злой и колючий осенний ветер треплет вершины кедров и елей. Холодно и неуютно стало на нефтепромысле, неприятное чувство потери охватывает сибирского нефтяника в эту пору. Но нынешняя зима отличалась от предыдущих. Нужно было подготовить объекты нефтепромысла к круглогодичной эксплуатации до 1 апреля.

Мегионская нефть! Сколько труда, энергии и ума вложили люди, чтобы она пошла на службу народу. Она перевернула привычную спокойную жизнь коренных жителей тайги, обогатила ее, сделала более интересной и радостной.

Об этом часто думает коренной житель поселка Мегион Петр Прокофьевич Гордеев. Здесь прошло его детство, юность и первые годы трудовой жизни. Здесь он встал на лыжи, закинув за плечо ружье, пошел в тайгу.

И вот он, еще молодой парень, поступил на нефтепромысел, чтобы впервые в этой древней стране поднять из недр ее кровь земли, «черное золото» — нефть!

Нужно было освоить новую профессию, и Петр Прокофьевич не побоялся этого. Не хватало знаний — учился, не хватало опыта — перенимал его у старых нефтяников И. П. Быковского и М. В. Юленкова и добился своего.

Зиму 1968 года он встретил опытным оператором по добыче нефти, но скважины стояли. Петр Прокофьевич попросился в бригаду на монтаж насосной в Мегионском нефтепарке. Работа была трудной. Монтаж тяжелых насосов и электродвигателей велся вручную, без грузоподъемных механизмов, мерзли лицо, руки. Но долг был превыше всего. И вот результат. На три дня раньше срока запущены насосы, и нефть большой рекой полилась по стальным жилам на нефтеперерабатывающий завод Омска. За время монтажа трудолюбивый и любознательный Петр Гордеев освоил профессию оператора перекачки.

Сейчас Петр Прокофьевич — старший сменный оператор. Много сверхплановой нефти уже перекачал он своими насосами. Коллектив нефтепромысла оказал ему большое доверие: в честь Дня нефтяника он занесен на Доску почета объединения «Тюменьнефтегаз».

Н. Вачаев,
секретарь парторганизации, оператор Мегионского промысла.

ТОТ СИЛЕН НА ВЕКА!

Всегда на переднем крае

В КОНЦЕ 1964 года из специалистов разных профессий, приехавших со всех нефтяных районов нашей страны, начал складываться коллектив Мегионской конторы разведочного бурения. В апреле 1965 года на Мегионском нефтяном месторождении буровой бригадой под руководством мастера Нургали Абдулхаковича Исламгулова была начата проходка первой эксплуатационной скважины № 504. Не зная достаточно геологического разреза, не имея опыта, промышленной базы, но благодаря самоотверженному труду бурильщиков Евгения Павловича Гечь, Ивана Адамовича Ромашевского, Ивана Артемьевича Ретикова, старшего дизелиста Петра Сергеевича Иванова, бригадира вышкомонтажной бригады Закирьяна Хайрединовича Бадретдинова, вышкомонтажников; Александра Андреевича Киппенберга, Петра Олимпиевича Свиридова и многих других замечательных людей работа была завершена на «отлично».

Постоянное совершенствование производства, улучшение организации труда, внедрение передовых методов ежегодно повышали и технико-экономические показатели нашего предприятия.

Если в 1966 году коллективом пробурено 35 735 метров скважин то в 1967 году — 52 337 метров, а в прошлом году — 70 930 метров. За восемь месяцев 1969 года проходка составила 64 537 метров.

В содружестве со строителями и транспортниками за сравнительно короткий срок, 1 года, коллективом буровиков проделана большая работа. Заканчивается разбуривание Мегионского нефтяного месторождения, создана хорошая производственная база, начата разработка нового уникального месторождения нефти — Самотлорского. Если ведение буровых операций на Мегионском и Ватинском нефтяных месторождениях из-за географических и климатических условий требовало высокого мастерства, больших трудовых затрат и огромного напряжения, то на Самотлоре к этому прибавляются еще геологические особенности месторождения.

27 января 1969 года бригадой бурового мастера Степана Ананьевича Повха на Самотлорском месторождении было начато бурение эксплуатационной скважины № 200. Несмотря на суровые морозы, бурильщики Владимир Максимович Вавилов, Иван Нестерович Васильченко, Степан Антонович Войцеховский со своими вахтами ни на минуту не прекращали бурение, а старший дизелист Тихон Емельянович Савельев, слесарь Александр Геннадьевич Иванов, слесарь по котлам Валентин Васильевич Рыльский обеспечивали бесперебойную работу всех механизмов установки и котельной. Проходка первой скважины была закончена досрочно.

Территория Самотлорского месторождения представляет из себя сплошное болото с включением по площади 40—45 процентов озер Мощность торфяного покрова от 1 до 7 метров. Строительство буровых на таком грунте не мыслимо. Поэтому было принято решение делать искусственные основания кустов под буровые. На расчищенных от снега и мха площадках стлали лежневку размером 60х30 метров и засыпали ее привозным песком. Построено было пять оснований, которые соединили лежневой дорогой шириной в 9 метров.

Благодаря выполнению этой большой работы дорожно-строительным управлением № 3 появилась возможность строительства вышек и бурения скважин летом.

Вслед за бригадой Повха на Самотлор была направлена для бурения скважины № 204 бригада, руководимая мастером Геннадием Михайловичем Левиным. Этот замечательный коллектив, отлично освоив наклонно-направленное бурение скважин, имеет на своем счету с начала года более 18 тысяч метров проходки.

За семь месяцев текущего года на Самотлоре пробурено более 32000 метров скважин при годовом плане 18 000 метров, будет сдано нефтепромысловому управлению 19 скважин вместо плановых 8. Это явится достойным вкладом буровиков в досрочное завершение пятилетки.

В. ХЛЮПИН,
директор Мегионской конторы бурения.

Цифры и факты

Скважина № 1, первооткрывательница нефти Среднего Приобья, с начала эксплуатации дала уже 137 600 тонн «черного золота».

* * *

Строительство первой вышки Мегионская контора бурения начала 3 декабря 1964 года и закончила лишь 20 марта 1965 года. Бурение скважины № 504 продолжалось 35 дней. Коммерческая скорость проходки составила 1 819 метров на станок в месяц. Бурение ее вела бригада мастера Н. А. Исламгулова Этот же коллектив в 1969 году вел проходку скважины № 588 с рекордной скоростью — 9 129 метров на станок в месяц

* * *

С начала эксплуатации Мегионское месторождение «выдало» около трех миллионов тонн нефти, Ватинское около 1 миллиона, и самое молодое Самотлорское около 400 тысяч тонн нефти.

* * *

Первый миллион тонн нефти НПУ «Мегионнефть» дало летом 1967 года. А с переходом на круглогодичную добычу в этом году коллектив обязался добыть около четырех миллионов тонн.

* * *

В первый год своей работы Мегионская контора бурения пробурила 15 тысяч метров скважин. А за восемь месяцев 1969 года на счету коллектива 64 537 метров проходки.

* * *

Накануне Дня нефтяника нефть Самотлора начали давать еще четыре скважины— 324, 336, 2002 и 2003. Сейчас в сутки самотлорцы откачивают около 6 тысяч тонн нефти.

* * *

Стоимость одного метра проходки первой скважины составила 145 рублей. Среднемесячная себестоимость одного метра в этом году по Мегионской конторе бурения — 89 рублей. Рекордсмен в этом отношении — коллектив Г. М. Левина. Себестоимость метра проходки скважины № 584 всего 54,5 рубля.

В НЕУСТАННОМ ПОИСКЕ

ПРЕДСТАВЬТЕ... Залитая солнцем комната, а в ней — бесчисленное множество разных приборов, датчиков, по стенам тянутся черные, голубые, красные жилы проводов, светится большой телеэкран. Человек садится против него. щелкая целой клавиатурой выключателей диспетчерского пульта, внимательно следит за изображением.

Вот на экране появляется задвижка 2004-й скважины, вот манометр одного из буллитов. Нужна предельная сосредоточенность иначе можно пропустить какую-либо неисправность И лишь закончив осмотр, он откидывается на спинку стула, улыбается и вспоминает, как выполнял эту же работу в 1969 году. По болотам — пешком, где нельзя идти — вертолетом, добирался от скважины до скважины. А вот сейчас — полная телеавтоматизация.

..Конечно, это пока еще картина будущего. Но именно сейчас, если так выразиться, на холст накладываются первые мазки.

Инженеры лаборатории контрольно-измерительных приборов и автоматики ЦНИПРа НПУ работают над решением этой трудной и ответственной задачи Полностью телеавтоматизировать систему добычи и сбора нефти, закачки воды в пласт, создать единый пункт управления, который благодаря показаниям приборов будет оперативно знать положение на месте— вот первые штрихи их деятельности.

Лаборатория создана не давно, но сложился здесь дружный творческий коллектив. Под руководством В. Н. Блинова «киповцы» уже автоматизировали подачу топлива в котельную. наладили дистанционное управление запорной системы центрального товарного парка и кустовой насосной станции № 2, на Ватинском месторождении запустили автоматическую замерную установку. Отличились сотрудники лаборатории А. Кунгуров, Г. Досманов. Н. Тихонов и другие.

Но это лишь небольшая частица вклада всего коллектива ЦНИПРа — цеха научно-исследовательских и промысловых работ в добычу нефти Мегионского, Ватинского, Самотлорского месторождений. Главное направление деятельности — контроль за рациональной разработкой подземных кладовых нефти, сбор данных для определения наиболее эффективных темпов добычи «черного золота», закачки воды в пласт.

В полную силу ведет свой поиск лаборатория промысловых исследований под руководством Ю. С. Юйдемина. Операторов А. Тредуба, В. Генералова, А. Матигорова можно встретить и среди непроходимых болот Самотлора, и в Ватинской тайге, и на Мегионских заводях. В сложнейших условиях проведен комплекс глубинных исследований Самотлора, подтверждающий высокие потенциальные возможности эксплуатируемых скважин. Под повседневным контролем находится Мегионское месторождение. Систематически собираются данные скважин этой нефтяной площади, что позволяет рационально использовать их.

В лабораториях цеха ведется тщательный контроль за качеством добываемой нефти и закачиваемой в пласт воды. Инженеры-химики А. И. Грицай, Т. С. Нестеренко, лаборанты Л. Н. Кучерейко, В. П. Перемитин определяют свойства, качества нефти, газа, вод, способствуют прогнозированию дальнейшей работы промысловиков

Коллектив цеха, несмотря на стоящие перед ним трудности, успешно ведет научно-исследовательскую работу, оказывая неоценимую помощь добытчикам нефти.

Л. Рогожин,
начальник ЦНИПРа.



В Мегионской конторе разведочного бурения проводится большая экономическая работа по определению наиболее эффективных методов организации производства. В этом большая заслуга начальника планового отдела конторы Анатолия Алексеевича Никитина.

На снимке: А. А. Никитин.

Фото А. НОВОСЕЛОВА.

ЗИМОЙ БУДЕТ ТЕПЛО

Напряженно трудился коллектив пароводосилового цеха нефтепромыслового управления, готовясь обеспечить нормальные условия работы и жизни поселка Нижневартовска в предстоящую зиму.

Многое сделано в старой котельной, которая в эту зиму будет обеспечивать теплом пятый квартал. Здесь заменено шесть водогрейных котлов, переоборудовано нефтяное хозяйство. Котельная подключена к канализационной системе, полностью проведена ревизия арматуры в тепловых камерах теплотрассы, в основном закончена промывка радиаторов в домах.

Территория вокруг котельной благоустроена, высажены деревья, подведена бетонная дорога. Внутри котельной создаются бытовые помещения с душевыми и прачечной.

На промышленной котельной, которая будет снабжать теплом все остальные микрорайоны поселка, полностью произвели ревизию оборудования. Сейчас идет сушка котлов, на днях приступаем к пуско-наладочным работам.

Для надежного обеспечения поселка водой цех подготовил новую насосную станцию. Для этого на специальном катере смонтировано два насоса 6-МС. Скоро эта насосная будет спущена на воду. С ее пуском поселок получит надежное водоснабжение.

На монтаже котлов и переоборудовании нефтяного хозяйства отличилась бригада слесарей в составе П. И. Ефремова, Н. М. Гузеева, М. И. Занаемова, на ревизии арматуры хорошо потрудились сантехники П. П. Морозов, С. М. Вершинин, Е. И. Коваленко. Не отставали от них и женщины-кочегары К. В. Кунгурова, П. С. Языкова, З. П. Ефимова, А. И. Терюшкина и другие, исполнявшие различные подсобные работы.

Встречая праздник нефтяников, мы заверяем, что обеспечим теплом в предстоящую зиму все служебные и жилые помещения поселка и этим внесем свою лепту в освоение нефтяной целины.

В. Скалозуб.
старший инженер
цеха ПВС.

ИДЕТ МЕГИОНСКАЯ НЕФТЬ

Хорошими показателями встречают День нефтяника добытчики второго промысла НПУ «Мегионнефть». При плане 228 тысяч тонн нефти закачано в трубу и отгружено в баржи 256 тысяч тонн.

Полностью закончена реконструкция трапнозамерной установки № 1. Работы произведены своими силами. Операторы В. Ш. Хабиров, А. Т. Жучков, электросварщики И. П. Лыков и Альберт Ильясов раньше графика подключили к ТЗУ-1 две скважины № 153 и № 157. Это дополнительный вклад в круглогодовую добычу нефти. Все скважины на Мегионском и Ватинском месторождениях работают без перебоев.

Н. Гирфанов,
старший инженер
промысла № 2.

У нефтяников страны



Омск. Дворец культуры нефтяников.
Фото А. Полякова. Фотохроника ТАСС.

Баку. Доктор технических наук Сафтар Мехтиевич Кулиев (на снимке) — крупный ученый-нефтяник. Оригинальны его теоретические и экспериментальные исследования в области бурения нефтяных и газовых скважин. Одним из первых среди советских ученых академик С. Кулиев занялся и проблемами сверхглубокого бурения.

Наряду с научной и производственной деятельностью С. Кулиев ведет большую педагогическую работу. Более 30 лет он является сотрудником Азербайджанского института нефти и химии и уже 12 лет возглавляет кафедру бурения нефтяных и газовых скважин.

Свыше 170 научно-исследовательских работ ученого опубликовано в различных изданиях СССР и за рубежом.



Фото Ю. Рахиля. Фотохроника ТАСС.

Школа вступила в новый год

Отзвенел первый сентябрьский звонок во всех школах нашего района. И в каждой школе он был по-своему особенным, неповторимым.

Все школы сейчас живут ленинской темой. С этого начинались почти все выступления директоров, учителей.

— Первый день учебного года — счастливый день. К нему все с волнением готовятся, как к празднику. Самое начало его озарено подготовкой к 100-летнему юбилею Ильича, который жил, жив и будет жить в веках, — так начала свое выступление вновь назначенный директор Нижневартовской средней школы № 1 Антонина Петровна Сущая.

...Торжественно в строй учащихся принимаются новые ученики — первоклассники. Учителям, которым доверено учить малышей, десятиклассники преподносят цветы.

— Пусть каждый из вас станет неутомимым путешественником к вершинам науки. Радостные открытия ждут вас на этом пути. Успехов вам, наши юные друзья! — напутствует учащихся в своем заключительном слове А. П. Сущая.

Звучит веселый сентябрьский звонок! Торжественная линейка окончена. Под звуки музыки учащиеся и учителя расходятся по классам. Школа вступила в новый ответственный учебный год.

Не от новых составителей программ, не от авторов новых учебников зависит решение всех задач, поставленных перед школами в этом году, а от учителя, обучающего детей. Пожелаем ему еще раз успехов в его нелегком, благородном труде.

Н. Сенькова.

МЕДИЦИНСКАЯ СЛУЖБА РАЙОНА ГОТОВИТСЯ К ЗИМЕ

В этом году несколько улучшилось медицинское обслуживание населения нашего района.

В Нижневартовске, в районе пятого квартала, открыта детская консультация, где ведется раздельный прием больных и здоровых детей. В поликлинику переведены все специалисты узкого профиля: окулист, кожно-венеролог, отоларинголог, стоматолог. В августе наши ряды пополнились новыми врачами-специалистами.

В этом году в Зайцевореченскую участковую больницу направлен врач, до этого там никогда не работало ни одного врача-специалиста.

Больницы за летний период почти полностью подготовлены к работе в зимних условиях. Качественно и капитально отремонтированы Корликовская, Ларьякская и Мегионская участковые больницы. В районной больнице Нижневартовска проведен капитальный ремонт кухни, родильного, хирургического и терапевтического отделений. Отремонтирована поликлиника на пятом квартале, где в ближайшее время будут открыты кухня и аптека. Ремонт котельной, прачечной и детского отделения продолжается.

Хуже обстоят дела на фельдшерско-акушерских пунктах в Былино, Соснино, Вампугольске, которые пострадали от наводнения. Здесь до настоящего времени не отремонтированы помещения.

В июле бригада врачей в количестве 8 человек выезжала в глубинные поселки района. Основная цель поездки — осмотр населения на трахому, онкозаболевания, туберкулез и другие болезни. Работники районной санэпидстанции проверили санитарное состояние пищевых объектов и детских учреждений В Ваховске, Охтеурье, Чехломее, Б-Ларьяке проводились беседы на медицинские темы: «Профилактика глистных заболеваний», «Предупреждение кишечных инфекций и онкозаболеваний» и другие.

За 20 дней такой командировки было сделано многое. Медицинские работники с поставленными задачами справились.

В. Овсянкина,
врач райбольницы.

ДЕКАДА КНИГ

Демократической Республики Вьетнам

В Москве в Комитете по печати при Совете Министров СССР состоялось открытие ДЕКАДЫ КНИГ ДРВ, которая приурочена к знаменательной дате в жизни братского народа — 24-й годовщине со дня образования Демократической Республики Вьетнам.

В нашей стране литература братской страны пользуется заслуженной популярностью. По данным Всесоюзной книжной палаты, в СССР с 1946 года по 1968 годы было издано 125 книг вьетнамских авторов общим тиражом 3,5 миллиона экземпляров.

Выставка книг, изданных в ДРВ и в СССР, посвященных братской стране, открылась во Всесоюзной государственной библиотеке иностранной литературы.

ПОДАРОК УЧАЩИМСЯ

преподнесли строители СУ-12 учащимся Мегионской средней школы. Они передали им на торжественной линейке, посвященной первому звонку, набор юбилейных грамзаписей.

Школьники смогут услышать в любое время речи В. И. Ленина и Н. К. Крупской, их боевых соратников, отрывки из художественных произведений, отображающих Октябрьскую революцию, любимые песни Ильича.

Б. Левандовский.

Подписывайтесь на газеты и журналы на 1970 год!

Товарищи! Первого сентября 1969 года открылся прием подписки на периодические издания газет и журналов на 1970 год.

Подписка заканчивается 25 ноября 1969 года. Подписка на зарубежные журналы заканчивается 25 сентября 1969 года, на журналы «Советский Союз», «Советская женщина», зарубежные газеты — 25 октября 1969 года.

Если вы хотите знать, чем живет наш район, необходимо иметь в каждой семье газету «Ленинское знамя». Стоимость подписки на районную газету на год—три руб. 12 коп., на 6 месяцев — один руб. 56 коп.

Подписка принимается во всех отделениях связи, в отделении агентства «Союзпечать», в организациях — общественными распространителями.

ВНИМАНИЮ ПОДПИСЧИКОВ РАЙОННОЙ ГАЗЕТЫ «ЛЕНИНСКОЕ ЗНАМЯ»

Подписка на районную газету на 1969 год началась, как известно с 1 сентября 1968 года, когда цена годовой подписки была равна 2 рублям 28 копейкам. С нового 1969 года стоимость одного номера возросла до двух копеек, а годовая подписка стала равна 3 рублям 12 копейкам.

Поэтому все, кто подписался на газету по старой подписной цене, с 25 сентября перестанут получать районную газету. Чтобы этого не случилось, необходимо в срок до 20 сентября продлить подписку, доплатив недостающие 84 копейки. Сделать это можно во всех почтовых отделениях, киосках «Союзпечати», у доставщиков газет и через общественных распространителей.

РАЙОННОЕ ОТДЕЛЕНИЕ АГЕНТСТВА «СОЮЗПЕЧАТЬ».



На площадке сдаточного цеха Волгоградского тракторного завода имени Ф. Э. Дзержинского появились необычные машины — тракторы ДТ-75Б. Они предназначены для мелиоративных работ на болотах и заболоченных землях. Завод начал их серийный выпуск.

Новый трактор имеет особую «обувь» — гусеницы с удвоенной по ширине площадью опоры.

ДТ-75Б — трудовой подарок волгоградских тракторостроителей знаменательному событию в жизни страны — 100-летию со дня рождения В. И. Ленина.

Фото Н. Суровцева. Фотохроника ТАСС.

Редактор В. КОРЧЕМКИН.

ТЕЛЕВИДЕНИЕ

СУББОТА, 6 сентября

19.00 Фильм для детей «Мальчишки Волгограда».

19.10 Фильм «Прага зимой».

19.30 Худож. фильм «Константин Заслонов».

20.50 Музык. фильм «Воспоминания о Флоренции».

ВОСКРЕСЕНЬЕ, 7 сентября

12.00 Худож. фильм «Город мастеров».

19.00 Фильм для детей «Дорога в Париж».

19.30 Передача, посвященная Дню нефтяника.

20.50 Музык. фильм «Ритм, ритм».

Нижневартовская типография управления по печати Тюменского облисполкома Заказ 630.

Пролетарии всех стран, соединяйтесь!

Ленинское знамя

ОРГАН НИЖНЕВАРТОВСКОГО РАЙОННОГО КОМИТЕТА КПСС И РАЙОННОГО СОВЕТА ДЕПУТАТОВ ТРУДЯЩИХСЯ ТЮМЕНСКОЙ ОБЛАСТИ

№ 109 (2623) Год издания 28-й | ВТОРНИК, 9 СЕНТЯБРЯ 1969 ГОДА | Цена 2 коп.

Газеты и журналы — каждой семье!

С 1 сентября началась подписка на газеты и журналы на 1970 год. Это одно из ответственных мероприятий партийных, комсомольских и профсоюзных организаций, всей общественности по распространению периодических изданий, печатного слова большевистской правды среди населения.

Труженики нашего района любят читать и всегда славились активностью в подписную кампанию. Достаточно сказать, что в настоящее время на тысячу жителей выписано 1 363 экземпляра газет и журналов. По количеству экземпляров на каждого человека наш район занимает второе место (после города Сургута) в округе, а округ — на первом месте в области. А в таких организациях, как орсе НПУ «Мегионнефть» (секретарь парторганизации Анна Тимофеевна Виноградова, общественный распространитель Людмила Александровна Леднева) на 357 рабочих и служащих выписано 1 050 экземпляров газет и журналов. Нормировщик автотранспортной конторы Александра Ивановна Генеральская распространила 1 102 экземпляра периодических изданий. Лучшим общественным распространителем в тресте «Мегионгазстрой» считается Галина Гаревских.

В организациях, учреждениях и на предприятиях трудятся немало активных распространителей печати. Многие из них по итогам конкурса 1969 года были награждены руководствами районной, окружной и центральных газет, агентством «Союзпечати» подписными изданиями или другими ценными подарками, дипломами или почетными грамотами. И сегодняшняя задача распространителей — сделать все возможное, чтобы еще больше увеличить количество экземпляров на тысячу населения, чтобы каждый житель, каждая семья получала периодические издания.

С этой целью при райкоме партии организован совет по пропаганде и распространению периодической печати. Он рекомендует первичным партийным организациям создать в крупных предприятиях и учреждениях подобные советы, на партийных собраниях утвердить общественных распространителей из числа коммунистов и комсомольцев.

В минувшую пятницу в клубе имени 50-летия ВЛКСМ состоялось совещание секретарей первичных партийных и комсомольских организаций, общественных распространителей и членов совета по пропаганде и распространению периодической печати. На нем еще раз были определены задачи по подписке газет и журналов на 1970 год. Все выступающие и присутствующие отметили важность подписной кампании этого года и решили ее провести под девизом: «Газеты и журналы — в каждый дом, в каждую семью!».

(Окончание на 3 стр.).

На Ленинской трудовой вахте





Трудная и мужественная профессия у Александра Михайловича Самоловова. Он — бурильщик, нефтеразведчик. В Мегион приехал недавно, но с Севером знаком хорошо — работал в Новопортовской экспедиции, за полярным кругом. А сейчас в бригаде Ф. З. Хафизова ведет разведку Самотлора.

Фото А. Новоселова.

Прибыль—59 тысяч рублей

Успешно справился с программой восьми месяцев коллектив СМУ-5. План по генподряду завершен на 116 процентов. Объем работ, выполненных собственными силами, составил 3 843 тысячи рублей, или 123 процента к заданию.

С начала года за счет снижения себестоимости строительно-монтажных работ управление получило 59 тысяч рублей прибылей.

В. Гордеева, начальник планового отдела СМУ-5.

Удел стойких и мужественных

И вдруг тайга пробуждается. Слышится лязг гусениц, громкий треск выхлопов вездехода ГАЗ-17. Едут монтажники на трапно-замерную установку № 1. Запылали костры, замелькали огни факелов, разогревающих двигатели сварочного агрегата и бульдозера. Застрекотал пускач бульдозера, «зачихал» двигатель сварочного агрегата.

Так начинался зимний день. Работы много, непочатый край. Нижно проложить около 12 километров нефтепроводных труб от скважин № 151 и № 157 до ТЗУ-1, пробить трассы через незамерзшие болота, обвязать устья скважин с нефтепроводами.

Старший оператор Иван Павлович Быковский указывает путь бульдозеру, который пробивает трассу через непроходимые болота, через непролазные чащи тайги. Опасен путь бульдозера. В любом месте можно ожидать, что машина рухнет в болото. Но путь разведан, и Быковский уверенно ведет бульдозер.

В это время на ТЗУ сверкают огни электросварки: сварщик И. П. Лыков, слесари В. Т. Хабиров, Ф. Я. Шехирев, А. Р. Соколовский сваривает в плети нефтепроводные трубы.

Силен мороз, лопается металл, рвутся нити сваиваемых нефтепроводов, но упорен и настойчив труд нефтяников. И плети труб, как гигантские змеи, все дальше и дальше уползают в тайгу, чтобы взять из недр земли то, что запрятано под тайгой и болотами.

На первый взгляд все кажется будничным, но героичен труд рабочего, который делает свое дело в бури и метели, когда не видно ни зги, когда колючий снег обжигает лицо. Умение подняться выше будничных дел — большое искусство. Это удел стойких и мужественных. Людей широкой души и большого сердца.

М. Никифоров.
п. Мегион.

9 СЕНТЯБРЯ ИСПОЛНИЛОСЬ 25 ЛЕТ СО ДНЯ СВЕРЖЕНИЯ (1944) ФАШИСТСКОЙ ДИКТАТУРЫ В БОЛГАРИИ, НАЦИОНАЛЬНЫЙ ПРАЗДНИК БОЛГАРСКОГО НАРОДА — ДЕНЬ СВОБОДЫ

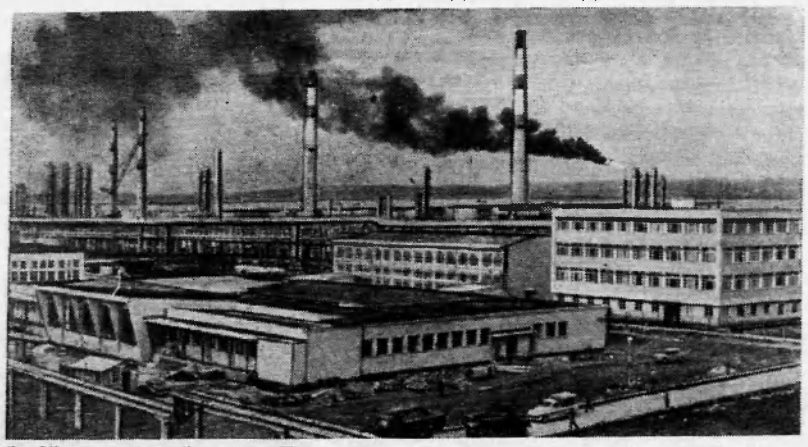

За 25 лет народной власти Болгария, одна из самых отсталых в прошлом стран Европы, достигла выдающихся успехов. Она опередила в экономическом и культурном отношении многие капиталистические страны. Промышленность теперь является ведущей отраслью экономики республики и дает три пятых ее совокупного общественного продукта. В сельском хозяйстве безраздельно господствуют крупные трудовые земледельческие кооперативы и госхозы. Страна имеет большие достижения в области науки, культуры и образования. Болгарский народ под руководством коммунистической партии уверенно идет вперед по пути строительства социалистического общества.

На снимке: Бургасский нефтехимический комбинат, построенный с помощью Советского Союза. Он перерабатывает ежегодно несколько миллионов тонн нефти.

Фото В. Хухлаева.

Фотохроника ТАСС.

ДЕНЬ СЕКРЕТАРЯ

В клубе имени «50-летия ВЛКСМ» прошел День секретаря первичной партийной организации. На повестке дня были рассмотрены вопросы проведения отчетов и выборов в партийных и комсомольских организациях, о ходе подписки на газеты и журналы, о начале нового учебного года в системе партийного и комсомольского просвещения.

Присутствующие — секретари первичных партийных и комсомольских организаций, общественные распространители печати — обменялись опытом работы получили инструктаж по проведению подписной кампании. Заведующие отделами райкома партии В. Д. Салмин и В. А. Илькин, первый секретарь райкома ВЛКСМ В. К. Тимофеев ознакомили присутствующих о сроках проведения отчетно-выборных собраний в организациях, о комплектовании школ политического образования. Директор вечерней школы рабочей молодежи Т. Д. Шуваев проинформировал секретарей партийных и комсомольских организаций о начале учебного года в ШРМ.

Нефть служит нам верой и правдой

КОГДА мы отрезаем ломоть хлеба, мы не думаем в это время о нефти. Но поле, на котором вырос хлеб, вспахано тракторами, убрано комбайнами, затем автомашины везут зерно на элеваторы... И, наконец, хлеб выпекают в печках.

А если задуматься, то и комбайны, и тракторы, и автомашины, и печи работают на нефтепродуктах. Наш поселок получает электроэнергию, посланную станцией,которая работает на нефти. Мы принимаем лекарства, полученные из нефтепродуктов. Котельная которую любовно называют сердцем поселка, в холодные зимние месяцы подает тепло в наши квартиры. Да разве можно все перечислить?! Нефть служит нам верой и правдой. Она вошла в нашу жизнь, в жизнь каждого из нас, хотя мы не замечаем этого, как порой, проходя мимо, не замечаем людей, которые спешат на промыслы и буровые, в лаборатории ЦНИПРа, к насоснам станциям.

Об этих людях и зашла речь накануне Дня нефтяника в промкоме НПУ «Мегионнефть». А председатель промкома НПУ П. И. Баранников рассказывал не об одном—двух работниках, а назвал десятки фамилий тех, кто добросовестно трудится, активно участвует в общественной жизни, честно стоит на страже того, чтобы не иссякла река нефти, благодаря которой работают заводы, плывут пароходы, летят самолеты...

Имя Николая Александровича Назарова, старшего оператора по добыче нефти, хорошо известно нашим читателям. Он славен не только своими трудовыми показателями. Это — хороший общественник, достойно несет звание ударника коммунистического труда, член месткома, председатель товарищеского суда...

Николай Александрович руководит группой рабочих, умело передает им свой опыт. И успеху всей бригады способствует счастливое сочетание молодости и зрелости, порыва и мудрости, сочетание труда опытных и молодых специалистов. Оператора Назарова не раз награждали ценными подарками, грамотами управления, объединения и главка. В этом году в честь Дня нефтяника его имя занесено в Книгу почета.

Так же, как и Назаров, с 1965 года начал трудиться в управлении Александр Федорович Овсянников. Он — не хозяин скважины. Самого прямого отношения к нефти не имеет. Он электромонтер, рабочий высокой квалификации, ударник коммунистического труда. Ему доверяют выполнять работу на ответственных участках по монтажу сложного оборудования. И, как правило, хороший производственник—всегда активный общественник. Александр Федорович не раз избирался председателем местного комитета и сейчас является его членом.

...В цехе поддержания пластового давления, или ППД, как кратко его именуют, с 1964 года работает электриком-машинистом Федор Иванович Петров. Ударник коммунистического труда, он хорошо знает свое дело, в жизни цеха принимает самое активное участие. У товарищей пользуется большим авторитетом. Трижды избирался членом местного комитета, трижды — председателем товарищеского суда...

— Но что же я рассказываю все о мужчинах, — спохватился Пантелей Иванович. — Трудится у нас в ремонтно-механической мастерской с 1964 года токарь Нурида Писанова, ударник коммунистического труда. Она ежемесячно выполняет норму на 110—120 процентов. Неоднократно Нуриду избирали членом месткома сейчас она — председатель местного комитета.

Называются все новые и новые фамилии: Фельк Иван Иванович, оператор по добыче нефти, комсомолец Недавний Владимир, бригадир плтников Михаил Топчий. Одни из них непосредственно стоят у истоков нефти, без других ее добыча так же невозможна..

И все достижения этим людям давались, конечно же, нелегко. Были разочарования, трудность, и еще была борьба, борьба с тяжелыми природными условиями, трудная беспокойная работа... Но она приносит много радости, когда видны результаты труда.

Родине нужна нефть, много нефти. Впереди — много больших напряженных дел. Но нефтяники и буровики, отважные и привычные ко всему люди, выполнят все, что от них потребуется, заставят еще дальше отодвинуться суровую, дремучую тайгу, пройдут по болотам, которые считают непроходимыми, заставят вздрогнуть вековые деревья и озарят их новыми факелами подземного богатства, которое служит человеку верой и правдой.

Н. Сенькова.

9 СЕНТЯБРЯ ИСПОЛНИЛАСЬ 21-я ГОДОВЩИНА ПРОВОЗГЛАШЕНИЯ КОРЕЙСКОЙ НАРОДНО-ДЕМОКРАТИЧЕСКОЙ РЕСПУБЛИКИ (1948 ГОД)



Пхеньян. Одна из достопримечательностей столицы КНДР — монумент Чхонлима (Крылатый конь), сооруженный на холме Мансудэ. Он олицетворяет подвиги корейского народа. В дни национальных праздников здесь проводятся массовые торжества жителей Пхеньяна.

Фото В. Соболева. Фотохроника ТАСС.

СЛОВО РУКОВОДИТЕЛЮ

Стараемся удовлетворить спрос населения

Коллектив орса НПУ «Мегионнефть», включившись во всенародное социалистическое соревнование в честь 100-летия со дня рождения В. И. Ленина, добился ряда положительных результатов по улучшению снабжения нефтяников продовольственными и промышленными товарами.

План товарооборота за восемь месяцев 1969 года нами выполнен на 107,6 процента, или продано товаров населению на 452 тысячи рублей более намечаемого. По общественному питанию план перекрыт на 34,6 процента. Хорошими показателями в работе встретили День нефтяника коллектив магазина № 1, где директором тов. Чугарина. Значительно лучше, чем в прошлом году, трудится коллектив третьего промтоварного куста, возглавляемый тов. Михайловой.

На 139,8 процента завершили выполнение восьмимесячного задания работники столовой № 1 (заведующая тов. Мжельская). В полтора раза больше здесь и показатель по выпуску собственной продукции. В кафе «Снежинка» (директор тов. Горюшко) выпуск собственной продукции возрос по сравнению с 1968 годом на 82 процента. Выпущено на 105 тысяч блюд больше, чем за этот же период прошлого года.

Высокие показатели труда у передовиков нашего производства: заведующего складом Н. Теличко, заместителя заведующего производством Р. Садриевой, мастера-пекаря, А. Кузнецовой, заведующего складом Е. Юрьевой.

Заметно улучшилась продажа отдельных видов товаров. Реализация овощей, мяса, и яйцепродуктов за восемь месяцев этого года увеличилась в два раза, колбасных изделий — на 90 процентов, рыбы — на 75 процентов, молока — на 35 процентов.

Нынче значительно раньше, чем в 1968 году, поступили в продажу картофель, помидоры, сливы, персики, виноград. Из совхоза «Нижневартовский» на прилавки доставляются свежие огурцы, помидоры, зеленый лук.

Возросла и реализация промышленной группы товаров: трикотажных изделий на 56 тысяч рублей, радиотоваров на 40 тысяч, меховых и электротоваров в 2 раза.

В связи с освоением Самотлорского месторождения нефти орс НПУ «Мегионнефть» еще зимой открыл здесь вагон-столовую и вагон-магазин, где буровики, нефтяники и строители могут своевременно пообедать и купить необхдимые продуктовые и промышленные товары повседневного спроса.

С каждым годом все заметнее растет спрос у наших трудящихся на товары широкого потребления. Коллектив орса НПУ полон стремления сделать все, чтобы этот спрос был удовлетворен.

М. Харин,
начальник орса НПУ «Мегионнефть».



Богаты рыбой водоемы Нижневартовского района. Есть и красавец осетр, и стерлядь, и нельма. Сейчас у рыбаков Нижневартовского рыбозавода горячая «страдная» пора. Пока речная гладь не покрылась льдом, нужно добыть как можно больше «живого серебра». С этим коллектив справляется успешно.

Особенно хорошо идут дела у рыбаков из звена Н. П. Батурина. Ежедневно на местах лова они поднимают полные невода рыбы.

На снимке: рыбаки Н. П. Батурина ведут разборку сетей.

Фото А. НОВОСЕЛОВА.

ГАЗЕТЫ И ЖУРНАЛЫ — КАЖДОЙ СЕМЬЕ!

(Окончание. Начало на 1 стр.).

Секретарям партийных организаций района необходимо взять под свой контроль всю организацию проведения подписки, особенно по распространению партийных изданий. Ведь каждому коммунисту, занимающемуся в сети партийного просвещения, имеющему партийное поручение — пропагандист, агитатор, политинформатор, лектор — необходимы такие журналы, как «Партийная жизнь», «Политическое самообразование», «Агитатор» и т. д. Эти журналы должны стать настольными книгами каждого коммуниста.

Следует обратить внимание и на то, что некоторые отраслевые издания не находят прописку в наших организациях. Чем объяснить такой факт, что строители — самая многочисленная профессия в нашем районе — получает всего 147 экземпляров своей газеты? Только плохой пропагандой, не знанием дела и упущением некоторых руководителей. Там, где всему этому придается особое значение, результаты налицо. Например, учителя выписали 223 экземпляра своей газеты, 132 экземпляра «Медицинской газеты» получают медицинские работники и т. д. Или сравните еще две цифры. Разведчики недр района, которых во много раз меньше нефтяников, выписали 48 экземпляров журнала «Разведка и охрана недр», а журнал «Нефтяное хозяйство» получают только 15 человек!

Особое внимание хочется заострить на распространение периодических изданий среди молодежи. Пожалуй, не стоит говорить о роли печатного слова, которая так остро, живо воспринимается молодыми рабочими. Однако, на 1 300 комсомольцев приходится всего 189 экземпляров «Тюменского комсомольца». Это недоработка райкома ВЛКСМ, вожаков первичных комсомольских организаций.

Несомненно, партийные и комсомольские организации, общественные распространители сделают свое дело. Но им будет очень трудно проводить агитацию по распространению печати, пока отделение узла связи не улучшит доставку корреспонденции. Нечего греха таить, иногда даже подписчики поселков Нижневартовска и Мегиона получают газеты на третий—пятый день после их выхода в свет. Доставка же корреспонденции в глубинки стала проблемой для узла связи. Немало нареканий поступают к нам в редакцию в адрес сортировки, безответственного отношения некоторых почтальонов к своей работе.

Как видим, недостатков много. И чтобы их изжить, необходимо всем партийным, комсомольским и профсоюзным организациям, общественным распространителям, советам по пропаганде печати, отделениям связи и агентству «Союзпечати» так организовать дела, чтобы в юбилейном 1970 году каждая семья района получала периодические издания.



В отделение связи пятого квартала Нижневартовска доставлена почта. Сортировщица Зинаида Ефимовна Герасимова (в центре) быстро организовала ее разбор. На помощь ей поспешили почтальоны. В этот день корреспонденция будет доставлена подписчикам своевременно.

В настоящее время все работники связи ведут подписку газет и журналов на 1970 год. Зинаида Ефимовна в отделении считается активным общественным распространителем печати.

Фото А. Новоселова.

БЕРЕМ ИНТЕРВЬЮ

Наша помощь обязательна

Началась подписка периодических изданий на новый 1970 год. Как она будет проходить, что делается по улучшению доставки корреспонденции подписчикам, какие еще есть трудности? — с такими вопросами наш корреспондент обратился к начальнику узла связи Ивану Никитовичу Поспеловы. Вот что он ответил:

— Нынешняя подписная кампания — особенная. В связи с приближающимся 100-летием со дня рождения В. И. Ленина повышается и интерес людей к периодической печати, так широко раскрывающей в настоящее время сущность нашей политики и те огромные изменения, достигнутые в области народного хозяйства.

Поэтому на нас, работников связи, агентства «Союзпечати», общественных распространителей ложится высокая ответственность — помочь каждому жителю нашего района своевременно подписаться на нужные издания. С первого сентября открылась подписка во всех отделениях связи и непосредственно на местах в организациях и учреждениях. На предприятиях создаются советы по пропаганде и распространению периодической печати.

Нынче в районе будут работать более 150 общественных распространителей, многие из них уже приступили к оформлению заказов. В организации направились работники отделений связи и агентства «Союзпечать», которые наравне с подпиской будут помогать общественным распространителям, партийным и профсоюзным руководителям вести пропаганду периодической печати.

Хуже обстоит дело с доставкой почты, особенно в глубинные населенные пункты. У нас существует график доставки корреспонденции вертолетами, однако Сургутский авиапорт выделяет их несвоевременно.

Испытываем мы трудности и с переброской почты с авиапорта до отделения связи. Маломощная наша машина ГАЗ-63 часто застревает в пути.

Несомненно, здесь мы примем соответствующие меры и сделаем все возможное, чтобы газеты и журналы доставлялись подписчикам своевременно.

ДЕЛО БОЛЬШОЙ ВАЖНОСТИ

Еще задолго до революции В. И. Ленин мечтал о том времени, когда Россия покроется густой сетью массовых газет. Большевистская печать за годы Советской власти выросла в могучую силу, стала подлинно массовой, всенародной. Это видно на примере и нашего района, труженики которого получают 30 тысяч экземпляров газет и журналов. Это на каждую семью приходится примерно по четыре экземпляра.

Началась подписка на периодические издания на 1970 год. Подписная кампания — это дело большой политической и государственной важности. Образцово провести ее — это значит обеспечить каждую семью газетами и журналами, дать в руки каждого руководителя и рабочего, инженера и техника, учителя и врача нужную им газету или журнал. Это забота работников связи и общественных распространителей печати, вносящих важный вклад в дело коммунистического воспитания трудящихся.

Для успешного проведения подписки на газеты и журналы общественным распространителям нужно иметь подписные листы, бланки абонементов, каталоги или прейскуранты, рекламный материал. Совместно с партийными и комсомольскими организациями необходимо оформить пункты приема подписки, создать советы по пропаганде и распространению периодической печати.

Хочется выразить уверенность, что наши работники связи и общественные распространители печати, рассматривающие подписку на газеты и журналы на 1970 год, как на важную политическую кампанию, совместно с партийными, профсоюзными и комсомольскими организациями проведут ее организованно.

Р. Баталина,
начальник отделения агентства «Союзпечать».

В этом большая заслуга наших общественных распространителей Анны Петровны Боровковой из СУ-909, награжденной Почетной грамотой издательства «Сельской жизни», Фазузии Бекшановой из Мегионской нефтеразведочной экспедиции, награжденной Почетной грамотой издательства «Советской России», а Ольга Васильевна Литвакова из НПУ «Мегионнефть» награждена значком «Лучший общественный распространитель печати на селе».

ОБЩЕСТВЕННОЕ ПОРУЧЕНИЕ

Общественный распространитель периодической печати—ответственное поручение. Поэтому и дается оно только партийной организацией. Ведь от общественного распространителя зависит не только количество распространенных газет и журналов среди населения. Главное, он должен порекомендовать подписчику такие издания, которые ему будут жизненно необходимы в повышении кругозора, в освоении или совершенствовании профессии.

А мало ли людей, любящих периодическую художественную литературу? А вот, выписать, порой, не знает что, или не хватает у него времени. Схватится в последствии, а уже поздно.

Вот общественным распространителям и нужно, не растягивая, с первых дней подписной кампании горячо браться за дело. Взять, к примеру, наше предприятие. Основные рабочие — шоферы, всю жизнь на колесах. Утром уезжают рано, вечером приезжают поздно. Действительно, на почту или в агентство «Союзпечать» ему и сходить некогда, чтобы выписать нужные издания. На помощь ему и должен прийти общественный распространитель, а он ему будет в последствии благодарен.

Не первый год я являюсь распространителем периодических изданий. Слов нет, беспокойное это поручение. Сроки подписки ограничены, а всевозможных препятствий немало. То человек уедет в командировку, то сегодня у него денег нет. Но при желании всего можно добиться. Наши распространители шли на производство, ездили в карьеры, где работали люди. И результат нашего беспокойства — каждый работник автотракторной конторы стал подписчиком периодической печати.

Большую помощь нам, распространителям газет и журналов, оказали партийная и профсоюзная организации, а также лучшие наши подписчики — начальник эксплуатации Иван Семенович Мельников, шоферы Петр Иванович Дорохов, Данис Имаев и другие. Их любовь к печати мы пропагандируем среди остальных тружеников АТК.

Сейчас началась подписка газет и журналов на 1970 год. Провести ее быстро, эффективно — наша, товарищи общественные распространители, первоочередная задача.

А. ГЕНЕРАЛЬСКАЯ,
общественный распространитель печати автотракторной конторы.

У добытчиков нефти и голубого топлива

За последние четверть века в Татарии не только открыты нефтяные месторождения, но и добыто более 800 миллионов тонн жидкого топлива. Добыча такого количества нефти потребовала много миллионов кубометров воды для поддержания пластового давления. Вода поступает на промыслы с Камы по стальным трубам.



На снимке: доставка труб на строительство второй очереди Камского водовода.

Фото Б. Мясникова.

Фотохроника ТАСС.



20 миллионов тонн — столько сибирской нефти обязались добыть в этом году тюменские нефтяники.

В эти дни на северных промыслах идет напряженная борьба за выполнение принятого обязательства. С начала года промысловики уже добыли 11 миллионов тонн ценного топлива. Такое количество нефти сибиряки получили впервые.

На снимке: слева — на одном из северных промыслов Тюменской области.

Справа — мастер передового участка добычи нефти № 1 нефтепромыслового управления «Сургутнефть» Федор Крылов и оператор участка Петр Прутян. Участок, которым руководит Ф. Крылов, в этом году добыл 25 тысяч тонн нефти сверх плана.

Фото И. Сапожкова. Фотохроника ТАСС.

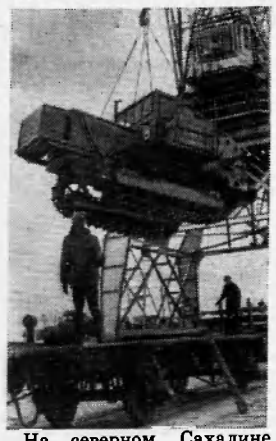

На северном Сахалине навигация в разгаре. Портовики Москальво и транспортники Амурского речного пароходства стремятся полнее использовать короткие летние месяцы для доставки грузов потребителям Охинского района.

На снимке: разгрузка новой техники для нефтяников Сахалина.

Фото Ю. Полухина.
Фотохроника ТАСС.

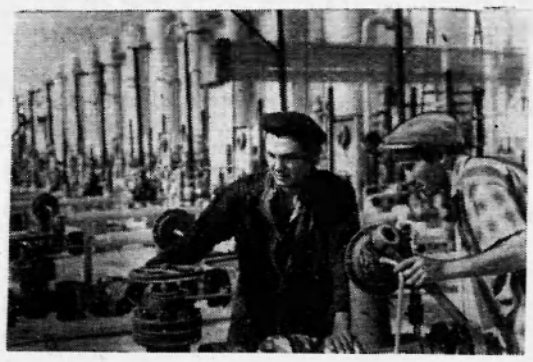

Туркменская ССР. На Ачакском газодобывающем промысле вступил в строй самый мощный газосборный пункт. К нему подключены 15 высокодебитных эксплуатационных скважин. Отныне из недр Заунгузских Каракумов ежесуточно будет извлекаться более 20 миллионов кубометров дешевого голубого топлива. Газ по магистральному газопроводу Средняя Азия — Центр поступит в крупнейшие промышленные районы страны.

На снимке: оператор по добыче газа Азат Баджанов (слева) и мастер Мамет Маметмурадов на новом газосборном пункте.

Фото А. Сапарова.

Фотохроника ТАСС.

Рейд редакции

Почта должна работать лучше

Неотъемлемой частью нашего быта стали газеты, радио, телефоны. В редакцию «Ленинского знамени» поступают письма о плохой работе почты, о задержке телеграмм и других почтовых отправлений.

Несмотря на то, что работники районного узла связи и прилагают усилия, чтобы ускорить продвижение почтовых отправлений, улучшить радиотрансляцию и телефонную связь, но это им не всегда удается.

Многие читатели получают свою корреспонденцию сразу за несколько дней оптом, бывают случаи и через неделю. Газеты от 21 августа были получены только 25.

Наблюдаются задержки в доставке не только газет, но и писем, даже ...телеграмм. Житель Нижневартовска В. Осин рассказывает, что долгожданное письмо прибыло в Нижневартовск 10 августа, но доставили его только на третьи сутки.

Или взять, к примеру, такие факты. Мать беспокоится о сыне, ждет ответ, а в это время телеграмма спокойно лежит на почте более четырех дней и только случайно знакомая работница почты сообщила тов. Старожиловой, что в ее адрес поступила телеграмма. А где же были работники почты по доставке телеграмм на дом? Это уже беспорядок в отсутствии чуткости к людям.

Бывают и такие парадоксальные случаи, когда телеграмму «Встречайте пятнадцатого, рейс 223» получает сам отправитель. Из Мегиона работники СУ-12 послали телеграмму в Нижневартовск. И что же? Телеграмма передавалась четверо суток и в добавок двадцать пять часов пролежала в отделении связи № 1. Жильцы дома 7 «а» по улице Таежной в один голос говорят, что почтовое обслуживание у нас не на должной высоте. Тов. Мангаров выписал журнал «За рулем», но его «в глаза не видел». Потери журналов, газет вызывают недовольство у В. Солонина, В. Чигина и других подписчиков.

Напрашивается вопрос, почему допускается такая халатность в работе узла связи? Видимо, начальнику районного узла связи тов. Поспелову не только стоит об этом подумать, но и улучшить воспитательную работу в коллективе, еще и еще раз напомнить о добросовестном отношении к своим обязанностям.

Часть читателей получают свою корреспонденцию — до востребования. Вот получает свою почту бригадир комплексной бригады СУ-13 И. Бондарь и выражает недовольство, что опять не все газеты. У работницы отдела один ответ: «Я их не получала из сортировки», а те в свою очередь утверждают обратное. Не выдержав такого отфутболивания, посетитель уходит, так и не выяснив, где же его газеты.

Казалось бы, доставка писем, посылок, денежных переводов должна особенно контролироваться. Но увы... возмущается начальник экспедиции института «Гипротюменьнефтегаза» О. Виндер: десять суток пролежал телеграфный перевод на главпочте поселка Нижневартовска. Экспедиция ждет деньги, делает запрос в Тюмень, а перевод «без волнений», которые испытывают рабочие института, лежит на почте, а люди едут из Соснино, затрачивая на выяснение драгоценное время, деньги и здоровье.

У тов. Лялиной другая печаль. Она послала посылку дочери в Ханты-Мансийск еще 24 марта, и та посылку еще не получила по сей день.

Давайте посмотрим, есть ли на почте книга предложений. На главпочте такая книга отсутствует, а на 5 квартале? Сотрудники отделения пожимают плечами, неопределенно отвечают: «возможно и есть у начальника, но мы ее не видели». Оказывается, начальник почтового отделения тов. Герасимов книгу хранит под замком. В ней всего два замечания о плохой работе почты, но и на них нет ответов администрации конторы связи.

Почетный долг работников почтовых отделений сделать все, чтобы труженики нашего поселка без задержки получали письма, телеграммы и другие почтовые отправления.

Д. Чернова,
заместитель главного бухгалтера райпо
М. Кобылин,
руководитель спецсвязи районного узла.
А. Важенина,
наш корреспондент.

Редактор В. КОРЧЕМКИН.

Подписывайтесь на газеты и журналы на 1970 год!

Товарищи! Первого сентября 1969 года открылся прием подписки на периодические издания газет и журналов на 1970 год.

Подписка заканчивается 25 ноября 1969 года. Подписка на зарубежные журналы заканчивается 25 сентября 1969 года, на журналы «Советский Союз», «Советская женщина», зарубежные газеты — 25 октября 1969 года.

Если вы хотите знать, чем живет наш район, необходимо иметь в каждой семье газету «Ленинское знамя». Стоимость подписки на районную газету на год—три руб. 12 коп., на 6 месяцев — один руб. 56 коп.

Подписка принимается во всех отделениях связи, в отделении агентства «Союзпечать», в организациях — общественными распространителями.

ТЕЛЕВИДЕНИЕ

ВТОРНИК, 9 СЕНТЯБРЯ

19.00 Фильм для детей «Волшебные туфельки».
19.50 Новости.
20.00 Фильм «Хроника Новосибирска».
20.50 Фильм «Трио баянистов».
21.20 Короткометражный худож. фильм «Дом 13-15».

СРЕДА, 10 СЕНТЯБРЯ

19.00 Фильм для детей «Кот в сапогах».
19.50 Фильм «Советская энергетика».
20.10 Новости.
20.20 Фильм «После большой войны».

Нижневартовская типография управления по печати Тюменского облисполкома Заказ 631.

Пролетарии всех стран, соединяйтесь!

ЛЕНИНСКОЕ ЗНАМЯ

ОРГАН НИЖНЕВАРТОВСКОГО РАЙОННОГО КОМИТЕТА КПСС И РАЙОННОГО СОВЕТА ДЕПУТАТОВ ТРУДЯЩИХСЯ ТЮМЕНСКОЙ ОБЛАСТИ

№ 110 (2624) Год издания 28-й | ЧЕТВЕРГ, 11 СЕНТЯБРЯ 1969 ГОДА | Цена 2 коп.

Район на Ленинской трудовой вахте

КОММУНИСТЫ— ВЕДУЩАЯ СИЛА

Долг секретаря партийной организации — постоянно поднимать авангардную роль коммунистов. Быть в авангарде — значит вести за собой, увлекать личным примером, убеждать словом и делом. У нас немало коммунистов, способных зажигать сердца людей коллектива. Это секретарь партийной организации УМ-5 машинист экскаватора В. К. Полещук, заместитель секретаря парторганизации автобазы № 9 шофер Н. К. Страхов, заместитель директора совхоза «Нижневартовский» — секретарь парторганизации А. Ф. Пальянов и многие другие.

Ничто так не поднимает парторганизацию в глазах беспартийных, ничто так не способствует укреплению связи с массами, как пример ее членов. Если они не только призывают, но и сами везде и во всем впереди — к ним прислушиваются, их уважают, за ними идут. Хороший пример увлекает, вызывает желание подражать, разжигает соревнование. Вряд ли есть более убедительный аргумент, чем показ. Когда коммунист без длинных речей организует свой труд рациональнее, чем другие, все сразу убеждаются в этом. Вот почему первичные партийные организации часто дают коммунистам поручение доказать реальность той или иной задачи, на практике показать, как ее лучше решить. Такие поручения играют важную роль как средство руководства массами, убеждения и мобилизации их на выполнение призыва партии. Это хорошо понимают секретари партийных организаций Мегионской нефтеразведочной экспедиции Е. С. Санаров, нефтепромысла № 1 — А. А. Соседкин, СМУ-5 — В. Д. Гордеева. Здесь уделяется много внимания расстановке коммунистов, правильному подбору партийного поручения.

В. И. Ленин в работе «Очередные задачи Советской власти» писал, что после завоевания власти трудящимися «сила примера впервые получает возможность оказать свое массовое действие». Роль примера в наше время еще более повышается в связи с тем, что возрастает значение нравственных начал в жизни общества, расширяется сфера действия морального фактора.

Нужно, чтобы принципы, изложенные в моральном кодексе строителя коммунизма, вошли в привычку человека. И тут нет более действенного средства, чем личный пример передовых людей. Коммунист, говорится в Программе КПСС, обязан всем своим поведением на производстве, в общественной и личной жизни показывать образцы борьбы за развитие и упрочение коммунистических отношений, соблюдать принципы и нормы коммунистической морали. И коммунисты — операторы А. Суздальцев и Н. Вачаев, буровой мастер Ф. Хафизов и другие строго придерживаются этих правил.

Чтобы широко распространить влияние примера, секретарь заботится о расстановке сил партийной организации на производстве. Коммунисты должны быть везде, в особенности там, где трудно, на решающих участках, от которых зависит успех всего коллектива. Именно здесь авангардная роль проявляется с огромной силой, приобретает наибольшее звучание.

И в общественной работе коммунист должен показывать пример. Мы идем к коммунистическому самоуправлению, и обязанность первичных парторганизаций — помогать трудящимся вырабатывать навыки управления государственными, общественными делами. Если коммунисты энергично работают в Советах, профсоюзе и в других массовых организациях, их примеру следуют беспартийные.



На строительстве дорог с твердым покрытием хорошо трудится плотник-бетонщик Борис Иванович Гребенкин. В строительном управлении № 18 работает он недавно, но уже завоевал уважение коллектива. Борис Иванович занесен в Книгу Почета своего предприятия.

Борис Иванович активно участвует в социалистическом соревновании, посвященном великому юбилею Владимира Ильича Ленина.

На снимке: Б. И. Гребенкин.

Фото А. Новоселова.

ЗИМА — СТРОГИЙ КОНТРОЛЕР

Коммунисты СМУ-5 на открытом партийном собрании обсудили мероприятия по подготовке предприятия к работе в осенне-зимний период. С докладом о ходе подготовки выступил начальник ПТО К. И. Балин.

В обсуждении приняли участие: начальники участков Ф. Н. Киселев, В. В. Балакшин, Л. А. Озолин, В. А. Рябинин, прорабы А. Ф. Токарев, Н. А. Паздников, главный инженер Б. М. Ольховский.

В постановлении, принятом на собрании, указывается на необходимость до заморозков возвести фундаменты под будущие жилые дома и промышленные объекты, построить котельные на собственной промышленной базе и сельскохозяйственных объектах.

И. Ясько.

УСПЕХИ РЫБАКОВ БОЛЬШЕ-ТАРХОВО

На 136 процентов завершил августовскую программу коллектив Больше-Тарховского рыбоучастка. При задании 350 центнеров выловлено 475 центнеров рыбы.

Отличилось звено Г. Ф. Шехерева, добывшее 28 центнеров «живого серебра» сверх плана. Лишь на четыре центнера меньше выловило рыбы звено Д. Б. Манжеева. Хорошие производственные показатели и у коллективов, возглавляют которые А. Г. Князев и Л. С. Сигильетов.

Свои успехи рыбаки адресуют 100-летию со дня рождения В. И. Ленина.

А. Костырев, начальник участка.

ЗАДАНИЕ ПЕРЕВЫПОЛНЕНО

Высокими производственными показателями встретил свой праздник — День нефтяника — коллектив цеха поддержания пластового давления НПУ «Мегионнефть». В пласт закачано 394 тысячи кубометров воды при августовском задании 350 тысяч. Значительная часть приходится на КНС-2. Здесь отличился машинист-электрик Павел Петрович Квашнин.

В цехе пущен в эксплуатацию погружной насос, который закачивает в сутки 2 800 кубометров воды.

Н. Токаюк, начальник цеха ППД.

Улица дает интервью

Навстречу, и обгоняя меня, спешат люди. Лица их озабочены и деловиты, в «классики» и «догоняли» играет веселая детвора. Словом, улица, каких здесь, на Севере, много. А имя она носит Владимира Ильича Ленина.

Внезапно ловлю себя на мысли: а что было здесь лет пять—десять тому назад? Кто живет на этой обычной для Севера улице? Ради чего нужно было ехать сюда, расставаться с тем привычным, родным и уютным, что окружало тебя много лет подряд?

Я МНОГО раз собиралась на Север, в «дикий и таежный край», о котором говорят так: «Однажды побывав на Севере, не «заболеть», не очароваться, не пленриться им нельзя». И приехав сюда, захотелось побольше узнать о нем, и главное, о людях, снявшихся с якоря привычного уюта, оставивших вдалеке благополучно-спокойную жизнь.

Первая командировка — в Мегион. И вот иду по незнакомой улице, вытянувшейся параллельно тихой и задумчивой речушке Меге, разглядываю добротные, все еще пахнущие смолой и древесиной дома. По правую сторону улицы, отбрасывая сумеречную темноту, сияет огнями электрического света поселковый клуб. Немного подальше — веселый и нарядный детский садик.

1. Чтобы хорошо жить, интересно работать

Заравшан Каримович Абдуллин, начальник планового отдела Мегионской нефтеразведочной экспедиции, был уже после работы дома. Познакомились, разговорились.

— В 1961 году окончил Уфимский нефтяной институт и по направлению прибыл в Мегион. Поэтому считаю себя уже старожилом поселка. Как сейчас помню: прилетел сюда — а кругом тайга, таинственная и недоступная, а на берегу реки несколько палаток. Работал сначала помбуром в бригаде Григория Ивановича Норкина. Знания, что в институте получил, закреплял практически. О бригаде, о самом Григории Ивановиче впечатления остались самые добрые.

Через год, когда организовалась наша экспедиция, приехали строители. Среди тайги вырос сначала дом-первенец, потом еще и еще. Несколько лет тому назад из окна моей квартиры рукой можно было дотянуться до деревьев, глухарей стрелять. Сейчас напротив двухэтажный жилой дом, а за ним новые дома и новые улицы.

Понятно, что после благоустроенной квартиры сразу попасть в комариную «пургу», в болота и непривычно, и трудно. Но унывать оказалось некогда. Была масса работы, трудной и увлекательной, были и радости, и неудачи... Но ведь и в большинстве своем люди приехали на Север жить и работать, хорошо жить и интересно работать.

Строился, рос поселок. А вместе с поселком росли и люди. Заметили в экспедиции Абдуллина и, как говорится, выдвинули «в рост». Сначала стал инженером производственного отдела, потом назначили старшим инженером-экономистом. Работа казалась не по плечу, а что делать? Не так легко и отказаться, когда разом говорят и о способностях, и об обязанностях и о нуждах коллектива. Объяснение, что не все, дескать, постиг, в таких случаях на вид не берется. А кто все постиг?

Здесь, на Севере, считает Абдуллин, есть больше возможностей для творческого роста твоего «я», для самоутверждения, для того, «чтобы хорошо жить и интересно работать», поэтому уезжать отсюда некуда, да и незачем.

И еще одно немаловажное событие произошло в жизни Абдуллина. Пять лет назад стал он коммунистом. День, когда товарищи по партии принимали его в свои ряды, стал для Заравшана Каримовича одним из самых светлых и памятных.

(Продолжение на 2-й стр.).

Улица дает интервью

2. ИЛЬПЕ СЯНЕ

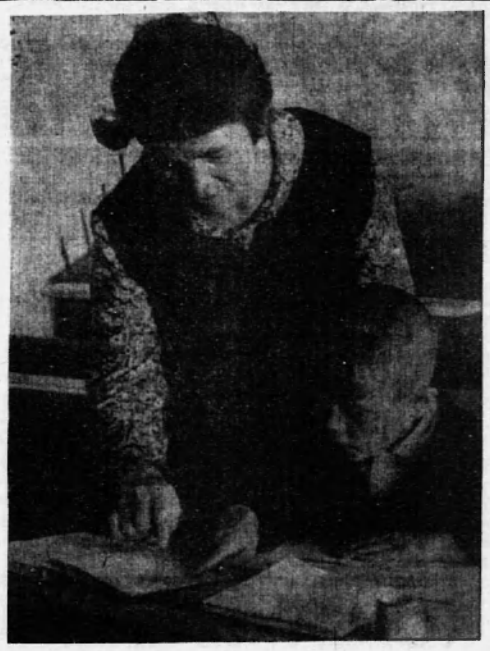

(Продолжение. Нач. на 1-й стр.).

— так назвали Кию Васильевну Сухинину манси. А в переводе на русский это звучит так — новая мать. Кия Васильевна — учительница. Сама она северянка, в этих местах родились и жили ее родители, здесь и она впервые увидела бездонность синего неба над головой, отличила добро от зла.

Окончив Ханты-Мансийское педагогическое училище, девушка по собственному желанию поехала учительствовать в самые отдаленные районы округа.

— Вначале, — вспоминает Кия Васильевна, — встретили меня недружелюбно. Дважды чуть не убили за то, что учеников своих в речку водила грязь отмывать, а мальчикам косы стригла. Особенно шаманам это не нравилось. А потом стали «ильпи сяне» звать. Когда собралась учиться в Ленинградский университет, не хотели отпускать, и провожали тепло, по-родственному. Потом годы учебы. Предлагали остаться в аспирантуре, но и в таком чудесном городе, как Ленинграде, всегда тянуло на родину. И в глазах моих всегда качалось северное небо...

...Много суровых зим прошло с тех пор, много веснами талой воды убежало, а Кия Васильевна по-прежнему учит ребят не только школьным азбучным истинам, но и самому главному — быть в жизни мужественными, честными и благородными.

Многие ее ученики давно окончили школу и сейчас добывают нефть из-под земли, штурмуют небо, строят воздушные мосты. Но тепло, подаренное им в лучшие годы любимой учительницей, сохраняют на долгие-долгие годы.

— А Север люблю потому, — рассказывает учительница, — что это все же моя родина, что мои «пенаты» — настоящая сказка полнозвучная и красочная северная симфония. Посудите сами: буквально несколько лет тому назад на то место, где проходит сейчас эта улица, мои односельчане приходили собирать ягоды и охотиться. Раньше в селе петухи баз-лали да собаки тявкали. Сейчас вековая тишина тайги нарушена. Машины день и ночь гудят, вертолеты — явление тоже обычное.

Вспоминается, как однажды проводили уроки в школе, а к нам неожиданно гости нагрянули, двое мужчин-геологов, да еще и пообещали, что здесь скоро «будет город заложен». Мы не сразу поверили.

А однажды поехали с завхозом в Нижневартовск в районо. Катит телега по дороге, а навстречу — черная нефть — из первой скважины хлынула. Мой попутчик удивлялся долго:

— Много лет прожил здесь, много рыбы из реки выловил, много зверя в тайге убил, а что такое богатство в нашей земле спрятано, и думать не смел.

В шестьдесят третьем году лес рубить начали, дома строить. Сейчас вот уже какой поселок городского типа выстроился. А раньше юрты стояли да низкорослые домишки к земле пригибались. На моих глазах начальная школа выросла в восьмилетнюю, а восьмилетняя — в среднюю. И вот уже около 1 400 детей получают у нас образование. Работает вечерняя школа.

Я недавно из отпуска приехала и как-то иначе еще раз взглянула на свой поселок, на те преобразования, которые пришли к нам вместе с открытием Мегиона и Самотлора. И еще раз пришла к выводу, что — это сказка, а добрый волшебник в ней — наш народ.

На снимке: К. В. Сухинина.
Фото А. НОВОСЕЛОВА.

(Окончание на 4-й стр.).

В ЧЕСТЬ ПРАЗДНИКА

Коллектив нефтепромыслового управления «Мегионнефть» увеличился настолько, что, встречая праздник — Всенародный День работников нефтяной и газовой промышленности, у нас возникла необходимость арендовать помещение клуба «Юбилейный».

Вечер открыл председатель исполкома райсовета В. Ф. Артюхин. С докладом о «Всесоюзном Дне работников нефтяной и газовой промышленности» выступил начальник НПУ «Мегионнефть» Р. И. Кузоваткин.

Затем начался праздничный концерт, программа которого была хорошо продумана художественным руководителем клуба имени 50-летия ВЛКСМ В. Мозылевым и руководителем ансамбля «Радуга» В. Шумиловым. Тепло были встречены зрителями песни в исполнении Дианы Моисеенко, Марьям Нурмухаметовой, Виктора Драницына. рассказ «Материнская совесть», прочитанный старейшим участником художественной самодеятельности В. Зиминым-Компанов-ским.

П. Степанов.

Товарищ о товарищах

Воскресник в белую ночь

НЕТ, не забудется, пожалуй, никогда эта ночь на промысле — ночь с 14-го на 15 мая. Когда так и не наступила темнота и когда казалось, что не будет конца нашей жаркой, азартной работе. О многом тогда подумалось в светлые, ночные часы.

Работа на промысле повахтовая, — мы редко сходимся вместе. Но тут собрались, и начальник нашего участка Виктор Иванов сказал:

— Товарищи! Начинает быстро подтаивать, а у нас на площадке много неустроенного оборудования, разного железа и лесоматериала. Сами понимаете, что день-другой — и все поплывет, уйдет в болотину так, что и не подберешься. Устроим воскресник!

Мы быстро договорились. Решили, что если прихватим ночное время — не беда: ночи-то стоят белые.

Работа закипела. Никто и не заметил, как кончился день. И вот уже мы двигаемся при серебристом, призрачном свете. На душе как-то необычно. Кто-то из парней поет. Веселое уханье стоит на этом гиблом месте на берегу Самотлора.

Я любуюсь своими товарищами. Ведь это про них поется: «Мы работаем как черти...». Сколько недель миновало для них без выходных! Сколько переделали они работы, которая, так сказать, по штату не положена. Не поспевают строители — помогают им. Нужно перебазировать булит для сепарации газа, емкости под ГСМ — тащат сами...

Не удивляюсь этому рвению. Мне оно хорошо понятно. Здесь, на Самотлоре, беззаветно трудятся все: буровики, вышкомонтажники... Почему же должны отставать мы промысловики.

Виктор Иванов любит повторять:

— Самотлор в стране один! Так можно ли жалеть силы?

Помню, с каким волнением несла вахту в день, когда пошла первая самотлорская нефть. Открывали задвижку начальник промысла Рынковой и буровой мастер Повх. бригада которого построила первую добытчицу — скважину № 200. а я принимал и провожал долгожданный этот забивший нефтяной ключ.

Я часто вспоминаю обстановку на промысле, в Куйбышевской области, где работал раньше. Только на нашем участке было 92 скважины, а промысел давал в целом 300 тонн в сутки. Здесь же одна скважина извлекает более тысячи тонн. Самотлорский участок должен добыть до конца года ...полтора миллиона тонн!

Как не волноваться, не радоваться сердцу промысловика. Каждая самотлорская скважина — сущий клад, в твоих руках — сокровище! Вот почему Степан Пузарецкий Александр Бортник, Феликс Гнитецкий с большой тщательностью выполняют свои операторские обязанности — меняют штуцеры, замеряют давление в скважинах и булите, отбирают пробы. Делают все, чтобы часу не простояла ни одна высокопродуктивная скважина. А это в наших условиях — на болоте — не просто. До самой дальней приходится добираться... вертолетом.

Сердце вкладывают в работу мастер Геннадий Нежура, начальник участка Виктор Иванов, — опытные, грамотные специалисты. Под их руководством наш коллектив успешно несет ленинскую трудовую вахту, борется за выполнение обязательств в честь 100-летия Ильича.

Жизнь на Самотлоре шагает такими темпами, что невозможно жить одними долгосрочными заданиями. Поэтому на каждый месяц мы берем конкретные обязательства. В августе, например, четверо из нас должны были овладеть второй профессией. Предстояло пустить куст из четырех скважин.

Почему вдруг вторая профессия? Зачем? Да и может ли быть какая-то другая специальность у оператора на промысле? У нас — да. Дело в следующем.

Сейчас на промысле пылает громадный факел — горит попутный газ. По ночам зарево от ревущего пламени отражается в водах Самотлора. Так вот у нас на участке смонтирована газотурбинная электростанция мощностью в несколько тысяч киловатт. Газ пойдет в дело. Обслуживать ее коммуникации будем мы же. Для этого нам пришлось освоить специальность слесаря по газу.

Сложным оказался пуск куста из четырех скважин. Как и во всем, сказались самотлорские трудности. Скважины нужно промыть предварительно водой и нефтью. Подвезти и то, и другое невероятно сложно. Все нужно изыскать на месте. Изощряемся. Но на это необходимо время.

Виктор Иванов связывается по рации с женой:

— Тата! Не жди ни в субботу, ни в воскресенье. Пришли через диспетчера еды и курева. До понедельника.

Мне он говорит:

Слушай, Николай, может, тоже задержишься?

— Конечно.

Так у нас — далеко не всегда приказ, просто уговор. Это помогает осилить трудности, брать рубежи. Да, славный, крепкий все-таки наш коллектив! Именно об этом думалось на воскреснике той белой ночью! И еще пришла в голову мысль: черт возьми, ну и жизнь — воскресник и то ночью до чего не хватает времени! И другие об этом, наверняка, подумали, но знаю, что никто не огорчился. Уж очень хорошее было настроение.

Скажу, кстати, как кончился этот воскресник. Завершили мы его лишь в пять часов утра. Приготовили завтрак, напились чаю и прилегли в балке отдохнуть. Бодрствовали двое: Геннадий Нежура держал связь по рации, а Владимир Недавний заступил на вахту.

Погода стала портиться. Лишь в 11 часов прилетел за нами вертолет.

Пройдет время. Мы, промысловики Самотлора, будем давать громадное количество нефти — десятки и десятки миллионов тонн в год. Жизнь войдет в колею, станут не нужными такие двойные и тройные вахты. Но всегда будут вспоминаться напряженные будни освоения замечательной нефтяной кладовой. И среди них — эта белая ночь, когда с особой ясностью ощутил крепость трудовой спайки, порыв и щедрость рабочего сердца.

Н. СЛИВИН,
оператор Самотлорского участка промысла № 1 НПУ «Мегионнефть».



Хабаровский край. Садоводство становится одной из ведущих отраслей сельского хозяйства на Дальнем Востоке. Граница садов постепенно поднимается на Север. Местные селекционеры выводят морозоустойчивые, скороспелые сорта.

На снимке: обработка смородинового сада в Вяземском плодово-ягодном совхозе.

Фото А. Бичурова. *Фотохроника ТАСС.*



Алтайский край. Организованно ведут косовицу хлебов механизаторы колхоза имени Кирова Славгородского района. Погожие дни хлеборобы стараются использовать сполна. Дело организовано так, что поломки машин устраняются в поле. Ремонтные мастерские и бригады техобслуживания подъезжают прямо к комбайнам.

На снимке: ремонтная мастерская пришла в поле на помощь к комбайнеру В. Лорай. Слева — мастер-наладчик Д. Фрайс.

Фото Е. Логвинова.

Фотохроника ТАСС.

За содержательный культурный отдых

Коллектив, правление и актив Нижневартовского клуба имени 50-летия ВЛКСМ готовится к достойной встрече великого ленинского юбилея. Главная наша цель — улучшить культурное обслуживание нефтяников и буровиков, сосредоточить все внимание на выполнение принятых обязательств.

Открывая в клубе ленинскую комнату, мы решили всю работу проводить под девизом «Ленин жил, Ленин жив, Ленин будет жить». Готовятся новые стенды «На Ленинской трудовой вахте», «Великое ленинское наследие», «Они живут, работают и учатся по-коммунистически».

В сентябре намечено провести Ленинские среды, на которых перед трудящимися выступят руководители предприятий, партийных, профсоюзных организаций.

Думаем открыть университет культуры, молодежный клуб «Романтик», клуб политической информации.

Большое внимание уделяем героической летописи советского народа. Актив клуба намерен оформить стенды «Герои — пионеры», «Герои — комсомольцы», «Они верны традициям отцов», провести тематические вечера. Будут продолжены занятия молодежного клуба «Молодость» на темы: «С чего начинается Родина», «Солдат — всегда солдат» и другие.

В целях воспитания высоких эстетических вкусов, выявления новых талантов и дарований среди нижневартовцев при клубе организуется проведение цикла занятий друзей книги и музыки под названием «Поэтическая эстафета комсомола». В устных журналах будут систематически освещаться проблемы эстетического воспитания. Запланирован выпуск страничек: «Литературная», «Музыка», «Наш край в музыке», о ходе смотра самодеятельного искусства, вечера — «Песня остается с человеком», «Нам песня строить и жить помогает».

При клубе сейчас работают кружки: драматический, танцевальный, эстрадного оркестра. В этом году участники художественной самодеятельности 34 раза выступили с концертами, 6 раз ставилась драма «Цыган». Концертные бригады выезжали в Мегион, Сосино, старую часть Вартовска, Стрежевое.

Особое внимание решено уделять воспитательной работе с детьми на замечательных традициях партии и народа, на примерах жизни и деятельности В. И. Ленина. В пионерских клубах «Искорка», «Юных чекистов», «Имени Дзержинского» будут проводиться занятия на темы: «Родина Ленина, крепни, цвети», «Сияйте, Ленинские звезды», «Ленин в музыке и поэзии», «Праздник Ленинской книги». Для ребят открываются технические кружки: «Авиатор», «Светофор», «Морзянка».

Детский клуб «Малышок» и детский кинотеатр «Факел» распахнут свои двери для детей в выходные дни. В сентябре ребят ждут утренники «В первый класс — первый раз», «Праздник осенних листьев», «В мире сказки», интересные фильмы.

Хочется еще раз подчеркнуть, что мы будем стараться сделать все возможное, чтобы люди шли в наш клуб охотно, чтобы каждый нефтяник и буровик, комсомолец и пионер, человек любой профессии и любого возраста нашел для себя любимое занятие в свободное от работы и учебы время и был бы не пассивным созерцателем, а активным участником всех проводимых нашим клубом мероприятий.

С. Пономарев,
директор клуба имени
50-летия ВЛКСМ.

НИЖНЕВАРТОВСК РЕДАКЦИИ ГАЗЕТЫ „ЛЕНИНСКОЕ ЗНАМЯ“



□ □ □

При Нижневартовской поселковой библиотеке создан кружок «Юный библиотекарь». Члены кружка активно помогают сотрудникам библиотеки в обслуживании юных читателей, постоянно обновляют созданный ими литературный стенд.

На снимке: участники кружка обсуждают свой план работы, посвященный юбилею большого друга книги Владимира Ильича Ленина.

Фото Н. Александрова.

□ □ □

ЛЕНИНСКИЕ УРОКИ В ШКОЛЕ

Первый урок первого сентября! Он особенный в жизни учителя и учащихся, так как связан с именем великого гения, самого мудрого и человечного человека — В. И. Ленина.

В канун нового учебного года учителя математики на заседании районной секции пришли к единодушному мнению: провести первые уроки, посвятив их 100-летию со дня рождения вождя.

30 августа математики Нижневартовской средней школы № 2 на своей секции (руководитель В. И. Васенина) решили, как проводить Ленинские уроки, обговорили ряд проблемных вопросов по повышению математической подготовки учащихся, по повышению педагогической эффективности урока.

Учитель математики не может упускать из поля зрения воспитательную роль своего предмета. Наш предмет, философски осмысленный. Он готовит школьника к пониманию законов диалектики, к более сознательному восприятию учения Маркса-Ленина.

«Воспитание в семье Ульяновых и математика» — по такой теме провели урок В. И. Васенина и Т. И. Парко в 5—6 классах. «Ленин и математика в современном мире» — эту тему интересно использовали на уроках В. И. Орехова и Н. И. Захарченко в 7—8 классах. А учащиеся старших классов познавали неизведанные тайны математики на уроках «Диалектика и математика».

Во всех классах занятия прошли на высоком научном, идейном уровне, доказательно, с использованием интересных фактов из жизни Маркса, Энгельса, Ленина, с привлечением материала, раскрывающего силу математики в эпоху научно-технической революции.

А. Шароглазова,
руководитель районной
секции математиков.

◆ ◆ ◆

„Экспериментальный“ дом

Долго мы ждали новой квартиры и, наконец, получили ее в «экспериментальном» доме. Нижний ряд бревен возвышается над фундаментом на 1—5 сантиметров. Ветру — раздолье. А впереди зима. Ступени сделаны не под углом 90 градусов, а с таким уклоном, что нужно не сходить, а съезжать, перенимая опыт суворовских солдат, покоривших Альпы.

До сего времени было сухо, зато сейчас сплошные мытарства. Планировка сделана так, что вся вода течет к нашему дому. В довершение всего ящик для нечистот емкостью всего в 1 кубический метр сделан на 60 квартир и вычищается раз в неделю. Он всегда переполнен, и нечистоты мутным потоком устремляются к нашему крыльцу.

Оказывается, наш дом никто не принимал. Сами построили, сами заселили. Ведяшкин и начальник участка тов. Бойченко уже 3 раза обещали все исправить после 1-го числа, но какого месяца?

Были мы и у начальника СУ-12 тов. Медведева, который в присутствии Бойченко распорядился затыкать паклей щели. Ничего себе, защита от зимы! Но воз и ныне там. Строителям некогда: они готовят еще дом.

Нас очень возмущает, что в погоне за обязательствами в Мегионе сдают жилье с большими недоделками.

ПУЛЕКО, КАРДЫМОН,
КАРДАЛИЕВА, ЛИНКЕР.
п. Мегион, ул. Советская, № 20.



ПОДСКАЖИТЕ, ЧТО МНЕ ДЕЛАТЬ?

Когда мне предложили поехать преподавать в Зайцевореченскую школу, я могла бы не поехать, отказаться. Но учительская совесть, учительский долг подсказали другое. Сейчас все помыслы и заботы каждого учителя о том, как более успешно начать новый учебный год, что дать детям нового и интересного. А мне не удалось даже поехать на конференцию. У меня забота: куда устроить своего ребенка? Я обращалась к начальнику лесоучастка тов. Сизову председателю рабочего комитета тов. Бобову по поводу устройства ребенка в детский сад. Они пообещали. Но заведующая детским садом М. Н. Опучко на неоднократные просьбы отвечает: «нет мест». Девочке 3 года, оставить ее одну дома нельзя! Что же мне делать?

З. ТЕРЕНТЬЕВА.

ФЛАГ НА БУРОВОЙ.
ФОТОЭТЮД
Н. АЛЕКСАНДРОВА.

МЕХАНИЗАТОРАМ ВНИМАНИЕ

Ни одна организация, ни одно предприятие не мыслимы без транспорта. Особенно он нужен в нашем районе, представляющем гигантскую строительную площадку. И, конечно же, любое дело не обходится без участия водителей. Но вот о них, порой, забывают. Так, около 250 механизаторов автотракторной конторы остро нуждаются в квартирах. И сколько они ни обращаются в местный комитет, к руководителям АТК, а те, соответственно, в высшие инстанции, толку мало. За четыре года существования АТК ей выделено всего 25 квартир.

Многие водители живут в балках, в неприспособленных времянках. Скоро наступит зима, которая беспокоит многих механизаторов. Опять начнутся массовые увольнения. От этого и техника страдает, ведь вынужденные «временные водители» не очень-то заботятся о сохранности и бережливости машин.

Мне кажется, что механизаторским кадрам надо уделять такое же внимание, как, например, буровикам и нефтяникам.

В. Демченко,
шофер автотракторной
конторы.

Улица дает интервью

3. ВЛЮБЛЕННЫЕ

(Окончание. Начало на 1—2-й стр.)

ХАДЖИМУРАТ Тимурович Увижев—бригадир по ремонту турбобуров. Работой своей доволен, любит ее, находит в ней удовлетворение. С энтузиазмом рассказывает о лучших людях бригады — Михаиле Жильцове, Викторе Седых и других, о том, что «нет турбобуров — нет бурения». А это, соответственно, налагает большие обязанности.

— Север труден, — так считает Хаджимурат Тимурович, — Север богат — это тоже верно. Но и самые большие богатства достаются из-под земли руками. И особенно приятно, когда твоими руками — тоже. А для этого нужно быть плененным Севером и, добираясь сюда, поменьше экзальтированной восторженности, а побольше романтики. Романтики только здорового смысла.

Для бурильщика Ивана Иосифовича Черкашина нефть—как земля для крестьянина. Много лет подряд Иван Иосифович забуривает на Севере скважины, добывая в земных недрах «черное золото».

— Во многих местах страны довелось мне побывать, — говорит Черкашин, — а милее земли северной я не встречал. Может быть потому, что человек здесь заметней, ярче смотрится... Вот в песне поется, что «парня в горы с собой возьми, там поймешь, кто такой» По-моему, на Севере лучше узнаешь, какова другу и себе красная цена...

Да и народ здесь, в основном, по-настоящему в л ю б л е нный в тайгу, в поиск, в нефть... А это, по-моему, одно из главных.

* * *

...Написав этот материал, я не хочу сказать, что Увижев, Абдуллин, Сухинина и Черкашин редкие «птицы» в северных краях. Таких—легион. Я не хочу оттенить и то, что Север осваивается благодаря только таким, как они.

Но что мы неразведанное ищем и находим, намеченное строим и претворяем в жизнь, большая заслуга и Увижева, и Абдуллина, и Черкашина, и Сухининой. Об их интересной и богатой судьбе, так или иначе вплетающейся в судьбу Севера, и поведала мне одна из мегионских улиц.

В. ПЯТЫРОВА.

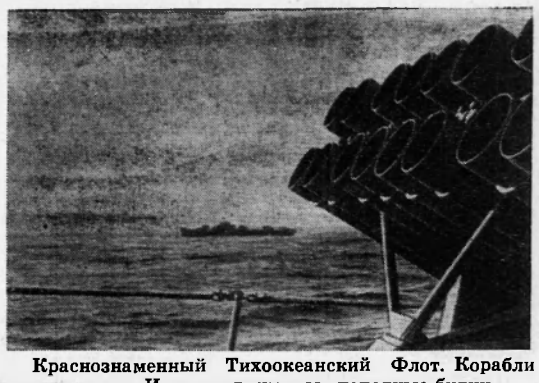

Краснознаменный Тихоокеанский Флот. Корабли вышли в море. Идут напряженные походные будни.
Фото В. Куняева. Фотохроника ТАСС.

Здесь решалась судьба страны...

...Московский Кремль — великолепный памятник истории и творчества русского народа — дорог нам еще и тем, что неразрывно связан с именем Владимира Ильича Ленина. Здесь, в здании правительства, на 3-м этаже находятся рабочий кабинет и квартира Владимира Ильича.

...Идет гражданская война. Молодая Республика Советов задыхается в тисках врагов, а внутри страны голодают целые губернии.

В кремлевском кабинете решается судьба страны, судьба народа. До поздней ночи, а часто и до утра работает Ленин. Склонившись над картами, он разрабатывает военные операции по разгрому врага. На фронте не хватает оружия, продовольствия, топлива. Враг подошел к центру страны. В это тяжелое время Ленин берет в свои руки руководство обороной республики. Кабинет его превращается в боевой штаб — сюда стекаются все сводки с фронтов, здесь происходят военные советы.

Каждое утро Владимира Ильича начиналось тогда с просмотра телеграмм и телефонограмм с фронтов. По карте путей сообщения Европейской России, которая висит в простенке между окон, Ленин следил за продвижением войск Красной Армии.

В кабинете В. И. Ленина много географических и военных карт, большое количество книг. Все свободные простенки заняты книжными шкафами, где собрано более двух тысяч книг на русском и иностранных языках.

Самая необходимая литература для работы, в основном справочная, партийная, экономическая и статистическая, размещалась на двух этажерках — «вертушках». Они были сделаны по чертежам Владимира Ильича в 1920 году.

За письменным столом этого кабинета Ленин написал важнейшие теоретические работы — «Очередные задачи Советской власти», «Детская болезнь «левизны» в коммунизме», «О диктатуре пролетариата». При мерцающем свете свечей здесь разрабатывался план электрификации России.

Рядом с кабинетом Ленина находится зал заседаний Совета Народных Комиссаров. Здесь Владимир Ильич руководил заседаниями СНК, Совета труда и обороны и Политбюро ЦК РКП(б) с 1918 по 1922 годы.

К помещениям Совета примыкает небольшая квартира Владимира Ильича и его семьи. До последних дней своей жизни в квартире жили Мария Ильинична Ульянова и Надежда Константиновна Крупская. Они старались сохранить обстановку квартиры такой, какой она была при жизни Ленина.

Квартира состоит из четырех небольших комнат. В комнате Ленина, как справедливо заметил советский писатель Александр Серафимович, «все для работы и очень мало для отдыха». Обстановка очень проста: письменный стол, книжный шкаф со многими книгами, подаренными Владимиру Ильичу учеными и писателями. Простая металлическая кровать покрыта пледом.

В конце 1922 и начале 1923 годов Ильич, уже тяжело больной, диктовал здесь свои письма Центральному комитету партии и последние статьи — «Странички из дневника», «О кооперации», «О нашей революции», «Как нам реорганизовать рабкрин», «Лучше меньше — да лучше».

Самая маленькая комната в квартире Ленина служила общей столовой, где в свободные вечера собиралась вместе вся семья. Здесь Владимир Ильич встречался с друзьями, товарищами, гостями — руководителями коммунистических партий — делегатами конгрессов Коминтерна.

Глубокие чувства восхищения скромностью, человечностью Ильича, его титаническим трудом на благо человечества уносит каждый посетив рабочий кабинет и квартиру Ленина в Кремле.

Л. ШЕСТАКОВА,
научный сотрудник рабочего кабинета и квартиры В. И. Ленина в Кремле. (ТАСС).



Сахалинская область. Город Оха — столица нефтяников северного Сахалина. Здесь выросли целые кварталы благоустроенных жилых домов, новые кинотеатры. Дворцы культуры, есть плавательный бассейн.

На снимке: квартал новых жилых домов в Охе.

Фото Ю. Муравина.
Фотохроника ТАСС.

Общий знакомый—чай

Чай, пожалуй, самый популярный напиток на земле. В зависимости от традиций и природных условий, люди в разных странах пьют чай зеленый, черный, желтый или красный. Напиток этот не только приятный, освежающий, но и полезный. Чай улучшает усвоение пищи, стимулирует деятельность сердца, активизирует нервную систему, расширяет кровеносные сосуды мозга и потому справедливо считается верным средством против головной боли. Напиток этот бодрит, поддерживает работоспособность, причем его возбуждающее действие не приносит вреда и не завершается депрессией, как это бывает после спиртных напитков.

Экстрактивные вещества чая, которые растворяются в горячей воде, содержат все его ценные вещества: кофеин, эфирные масла, аминокислоты и еще катехины. Последние (их особенно много в зеленом чае) обладают сильнейшим Р-витаминным действием, снижают до нормальной повышенную проницаемость капилляров и способствуют наколлению в организме витамина С. Исследования подтвердили высокую бактерицидную активность дубильных веществ чая. Вот почему отвар зеленого чая успешно применяют, например, при дизентерии.

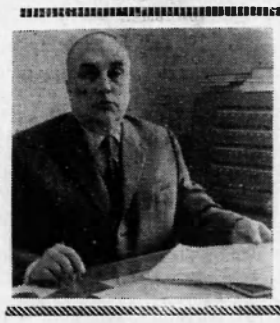

9 сентября исполнилось 70 лет со дня рождения и 45 лет научной и общественно-педагогической деятельности выдающегося советского ученого химика-органика, лауреата Ленинской и Государственной премий, Героя Социалистического Труда академика Александра Николаевича Несмеянова.

На снимке: А. Н. Несмеянов.

Фото Э. Евзерихина.

Фотохроника ТАСС.

СТОЛ НЕОБЫЧНЫХ НАХОДОК

Найдены вещи, завернутые в газету «Советская Сибирь». Обращаться к П. Н. Скрипаль (Нижневартовск, пятый квартал, ул. Таежная, дом № 14 «а», квартира № 7).

Редактор В. КОРЧЕМКИН.

ТЕЛЕВИДЕНИЕ

ЧЕТВЕРГ, 11 СЕНТЯБРЯ

19.00 Фильм «Утро алмазного края».
19.20 Новости.
19.30 Фильм «Операция «Телескоп».
19.50 Худож. фильм «История моей глупости».

ПЯТНИЦА, 12 СЕНТЯБРЯ

19.00 Фильм «Дом 13-15».
19.10 Новости.
19.20 Фильм «Рига» на финской земле».
19.40 Худож. фильм «Другая сторона медали».

Подписывайтесь на газеты и журналы на 1970 год!

Товарищи! Первого сентября 1969 года открылся прием подписки на периодические издания газет и журналов на 1970 год.

Подписка заканчивается 25 ноября 1969 года. Подписка на зарубежные журналы заканчивается 25 сентября 1969 года, на журналы «Советский Союз», «Советская женщина», зарубежные газеты — 25 октября 1969 года.

Если вы хотите знать, чем живет наш район, необходимо иметь в каждой семье газету «Ленинское знамя». Стоимость подписки на районную газету на год—три руб. 12 коп., на 6 месяцев — один руб. 56 коп.

Подписка принимается во всех отделениях связи, в отделении агентства «Союзпечать», в организациях — общественными распространителями.

Нижневартовской сменной общеобразовательной школе рабочей молодежи на постоянную работу требуется учитель географии с полной недельной нагрузкой.

Обращаться к директору школы с 18 до 22 часов.

Мегионской конторе бурения срочно требуются квалифицированные инженеры по нормированию в бурении и по нормированию в подсобно-вспомогательных цехах, имеющие опыт нормирования слесарных, станочных и сварочных работ.

АДМИНИСТРАЦИЯ.

Нижневартовская типография управления по печати Тюменского облисполкома Заказ 632.

Пролетарии всех стран, соединяйтесь!

ЛЕНИНСКОЕ ЗНАМЯ

ОРГАН НИЖНЕВАРТОВСКОГО РАЙОННОГО КОМИТЕТА КПСС И РАЙОННОГО СОВЕТА ДЕПУТАТОВ ТРУДЯЩИХСЯ ТЮМЕНСКОЙ ОБЛАСТИ

№ 111 (2625) Год издания 28-й | СУББОТА, 13 СЕНТЯБРЯ 1969 ГОДА | Цена 2 коп.



ЛЕНИНСКОМУ ЮБИЛЕЮ — ДОСТОЙНУЮ ВСТРЕЧУ

В Центральном Комитете КПСС, Президиуме Верховного Совета СССР, Совете Министров СССР и Всесоюзном Центральном Совете Профессиональных Союзов

ЦК КПСС, Президиум Верховного Совета СССР, Совет Министров СССР и ВЦСПС рассмотрели вопрос о порядке подведения итогов в социалистическом соревновании в честь 100-летия со дня рождения В. И. Ленина и о мерах поощрения победителей в этом соревновании.

В принятом постановлении Центральный Комитет КПСС, Президиум Верховного Совета СССР, Совет Министров СССР и ВЦСПС с большим удовлетворением отметили, что на предприятиях, стройках, в колхозах и совхозах, в учреждениях и организациях широко развернулось всенародное социалистическое соревнование за достойную встречу 100-летия со дня рождения Владимира Ильича Ленина — гениального продолжателя революционного учения Маркса и Энгельса, основателя Коммунистической партии Советского Союза, вождя Великой Октябрьской социалистической революции, строителя первого в мире социалистического государства.

Большой политический и трудовой подъем в стране служит убедительным выражением высокой идейности советского народа, глубокого понимания и поддержки им политики Коммунистической партии, его непоколебимой верности великому делу коммунизма.

Центральный Комитет КПСС, Президиум Верховного Совета СССР, Совет Министров СССР и Всесоюзный Центральный Совет Профессиональных Союзов, высоко оценивая самоотверженный труд советских людей, в ознаменование успехов участников социалистического соревнования за достойную встречу 100-летия со дня рождения В. И. Ленина для поощрения победителей учредили ленинскую юбилейную Почетную грамоту ЦК КПСС, Президиума Верховного Совета СССР, Совета Министров СССР и ВЦСПС.

Ленинские юбилейные Почетные грамоты присуждаются совместным постановлением ЦК КПСС, Президиума Верховного Совета СССР, Совета Министров СССР и ВЦСПС коллективам предприятий промышленности, транспорта, связи, строительства, торговли, колхозов, совхозов и организаций, наиболее отличившимся в юбилейном социалистическом соревновании, добившимся высоких показателей в ходе подготовки к 100-летию со дня рождения В. И. Ленина.

Установлено, что объявление постановления ЦК КПСС, Президиума Верховного Совета СССР, Совета Министров СССР и ВЦСПС о присуждении ленинской юбилейной Почетной грамоты и вручение ее победителям производится на торжественных заседаниях, собраниях, митингах.

Коллективам предприятий, колхозов, совхозов и организаций, удостоенных ленинских юбилейных Почетных грамот, выдаются также общесоюзные денежные премии в размерах, предусмотренных для коллективов, награждаемых по итогам Всесоюзного социалистического соревнования переходящими Красными знаменами Совета Министров СССР и ВЦСПС.

Для награждения передовых рабочих, колхозников, специалистов народного хозяйства, работников общественных организаций, деятелей науки и культуры, показавших высокие образцы труда в ходе подготовки к ленинскому юбилею, учреждена юбилейная медаль «За доблестный труд. В ознаменование 100-летия со дня рождения Владимира Ильича Ленина».

В партийных организациях района

Решают вопросы вместе

На участке технической эксплуатации флота состоялось партийно-комсомольское собрание. На собрании были рассмотрены вопросы о состоянии трудовой дисциплины на производстве и о выполнении мероприятий, принятых в свете Постановления ЦК КПСС о работе Красноярской краевой партийной организации по руководству комсомолом.

Докладчики по данным вопросам: начальник участка В. Буруцкий и главный инженер, секретарь комсомольской организации И. Косыгин, а также выступающие сделали глубокий анализ производственной деятельности предприятия, остро критиковали нарушителей трудовой дисциплины. На осенне-зимний период коммунисты и комсомольцы разработали новые мероприятия по работе с молодежью.

Первые отчеты и выборы

В парторганизациях района начались отчеты и выборы. На днях собрание прошло в парторганизации райпо. С отчетом перед коммунистами выступил Н. И Гурдин. Члены партии подвели итоги своей деятельности за год и наметили программу на следующий период.

Секретарем парторганизации вновь избран Николай Иванович Гурдин, заместителем — Людмила Александровна Ещеркина.

В. Осколков, инструктор РК КПСС.



Николай Иванович Важинский, которого вы видите на снимке, плотник из СУ-18. Среди своих товарищей пользуется авторитетом. Уважают Важинского за старание и трудолюбие, за умение сидеть сложа руки. С производственным заданием Николаи Иванович справляется успешно.

Фото А. НОВОСЕЛОВА

Еще две скважины

Несмотря на то, что сентябрьское задание по добыче нефти увеличилось, коллектив НПУ «Мегионнефть» успешно с ним справляется. За 10 дней отгружено около 170 тысяч тонн нефти.

Ощутимую помощь промысловикам оказывают буровики и строители. Начали работать еще два «нефтяных родника» — скважины №№ 506 и 622.

В. Грицай.

МОСКВА — НИЖНЕВАРТОВСК

В Нижневартовск прибыл долгожданный груз: оборудование релейных установок для приема телепрограмм через спутник связи «Орбита». Между Сургутом и Нижневартовском уже смонтировано несколько ретрансляторов. Наладку оборудования ведет тюменская дирекция радиотрансляционных сетей.

Сдерживает работы трест «Мегионгазстрой», который обещал выделить в Локосово помещение, но ничего пока не сделал. В Покур и Локосово управлением «Мегионнефть» не завезено горючее, потому что трест и ДСРУ-3 не установили там емкости.

Есть уверенность, что эти недоделки будут устранены, и 7 ноября нижневартовцы увидят на экранах своих телевизоров праздничный парад на Красной площади в Москве.

В. ВИКТОРОВ.

14 сентября — День танкистов

На 624-м километре шоссе Москва—Симферополь стоит на постаменте танк. Тот самый, чья броня опалена залпами Курской битвы, тот, что бесстрашно бросался на фашистских «тигров», «пантер», «фердинандов» и выходил победителем. Возле танка-героя всегда живые цветы. И люди, проходя перед ним, чуть замедляют шаг и склоняют голову перед могучей тридцатьчетверкой.



Неувядаемой славой покрыли себя воины в танковых шлемах. Их легендарные подвиги в годы Великой Отечественной войны отмечены боевыми наградами, а 1 142 человека удостоены звания Героя Советского Союза.

В этом году страна отмечает День танкистов в преддверии 100-летия со дня рождения В. И. Ленина. С его именем неразрывно связана вся история советских бронетанковых войск.

В тяжелом 19-м году В. И. Ленин поставил задачу: приступить к выпуску танков. А во второй половине 1920 года из цехов завода «Красное Сормово» вышли несколько стальных машин, сделанных сормовичами вместе с путиловцами и московскими автомобилистами. На первом советском танке была надпись — «Борец за свободу тов. Ленин».

В 1932 году в нашей стране начали формироваться крупные соединения бронетанковых войск — механизированные корпуса. Тогда же была открыта Военная академия бронетанковых войск.

Сколько раз за 50 героических лет поднимались по тревоге советские танкисты и мчали на врага свои боевые машины! Их железную поступь изведали японские милитаристы у озера Хасан и реки Халхин-Гол, испанские фашисты.

В годы Великой Отечественной войны под руководством молодого инженера М. И. Кошкина был создан легендарный Т-34. Страх и смятение нагонял на гитлеровцев тяжелый танк КВ разработанный в коллективе Ж. Я. Котина. От снарядов всех калибров на броне этой машины оставались только вмятины.

Навсегда сохранит человеческая память имена героев, избавивших нашу Родину и страны Европы от фашистского нашествия. В первых рядах защитников всегда шли советские танкисты. Это они совершили героический подвиг, с ожесточенными боями пробившись в мае 1945 года к столице Чехословакии. Гитлеровцы, пытавшиеся потопить в крови пражское восстание, были разгромлены, а город спасен от варварских разрушений.

И в память о своих освободителях жители многих городов и сел в нашей стране и за рубежом подняли на пьедестал могучие машины

КОМИТЕТ КОМСОМОЛА — организатор ученического коллектива

Главная задача Ленинского Коммунистического Союза Молодежи — воспитывать юношей и девушек на великих идеях марксизма-ленинизма, на героических традициях революционной борьбы, на примерах самоотверженного труда рабочих, колхозников, интеллигенции, вырабатывать и укреплять у молодого поколения классовый подход ко всем явлениям жизни, готовить стойких, высокообразованных, любящих труд молодых строителей коммунизма.

Из Устава ВЛКСМ

ЗАОЧНЫЙ СЕМИНАР СЕКРЕТАРЕЙ ПАРТИЙНЫХ И КОМСОМОЛЬСКИХ ОРГАНИЗАЦИЙ

Беседу ведет первый секретарь райкома ВЛКСМ В. К. Тимофеев.

СВОЕЙ работой в школе и в пионерской организации, — говорится в Программе КПСС, — комсомол призван активно участвовать в формировании жизнерадостного, трудолюбивого, физически и нравственно здорового поколения.

Коммунистическая партия Советского Союза видит высокую роль комсомола как организатора молодежи, ее воспитателя и идейного руководителя. Действительно, без участия комитета комсомольской организации школа не сможет в полной мере решать задачи коммунистического воспитания учащихся, добиваться сознательного отношения к учебе, общественной работе. Качество воспитания, качественный рост школьного коллектива не возможен без привлечения комсомольцев к руководству и организации школьных дел.

Там, где партийные организации, педколлективы школ глубоко и всесторонне используют возможности комсомольских организаций, помогают росту активности комсомольцев, доверяют им решение серьезных вопросов жизни коллектива, поднимают уровень их самостоятельности, сочетая с умелым партийным и педагогическим руководством, там эффективно идет процесс воспитания старшеклассников. В последние годы в комсомольской жизни появился термин «комсомольская педагогика». А для того, чтобы понятие комсомольской педагогики видеть в развитии, в движении и необходимо живое общение комсомола, педколлектива и партийной организации.

ПЕРЕДОВЫЕ школы страны в решении этого вопроса сломали установившиеся ранее обособленности всех коллективов, объединили свои усилия, и работа стала более направленной, устремленной. Практика показала, что оправдано участие секретаря комитета ВЛКСМ в работе педагогических советов. Само присутствие комсомольских вожаков на педсоветах говорит о контактности в работе, об умелом сочетании действий всех руководящих органов школы и, пожалуй, более предметном решении вопросов, выдвигаемых юношами и девушками через комсомольского секретаря. Это не эксперимент, это дело доступное для каждой школы нашего района.

На учительском августовском совещании очень много говорилось о тех добрых делах, авторами которых является учительство района. Мне же хотелось остановиться на некоторых недостатках, досадных помехах, мешающих нам в воспитании учащихся, комсомольцев и пионеров.

Здесь, в первую очередь, необходимо обратить внимание районо, школьных педагогических коллективов на необоснованную замену старших пионерских вожатых, имевшую место в прошлом учебном году в школах Нижневартовской восьмилетней и средних № 1 и № 2. Невольно возникает вопрос, каким же образом стабилизировать старших вожатых, где и у кого мы в будущем будем учиться работе с пионерами? Следует понять, что старшие пионерские вожатые — номенклатура кадров райкома комсомола. Только бюро РК ВЛКСМ решает вопрос о замене вожатых, занимается их подбором и утверждением.

ОСТАВЛЯЕТ желать лучшего и деятельность комсомольских учительских организаций. Мы представляем сегодня учителей комсомольцев как опорную силу в воспитании молодежи во всех населенных пунктах района. Советский учитель — это лектор, агитатор, пропагандист, зачинатель творческих увлекательных и интересных дел. И сила учительства — в его способности и умении найти подход к любому человеку. Следовательно, отсюда вытекает еще одна задача: воспитание молодого учителя как общественника, активиста, и это является главным в работе учительской партийной и комсомольской организаций.

Порой в наших школах нет-нет да и проскользнет равнодушное отношение к учащимся-комсомольцам. Так, в апреле этого года в Мегионской средней школе были приняты в комсомол 20 юношей и девушек. Ребят готовили к этой знаменательной дате, старательно знакомили с содержанием Устава ВЛКСМ, программными документами партии и комсомола, дали возможность почитать свежие газеты и журналы. Ведь на бюро райкома спросят обо всем. Но дело до бюро не дошло. Закончился учебный год, и с вступающими в комсомол никто не захотел «возиться». Ребята спрашивали потом нас: «Кто мы, комсомольцы или нет?». Вопрос законный, и нам срочно пришлось собирать членов бюро, чтобы утвердить решение собрания и исправить грубую ошибку. Некоторые юноши и девушки, почувствовав на себе равнодушие, не пришли в райком, и мы вряд ли сможем увидеть их в рядах комсомола. В них зародился дух скептицизма, дух недоверия, дух неуверенности в себя.

Так, работа, которую мы проводили годами, в один раз сводится на нет.

НАС волнует сегодня и состояние роста первичных комсомольских организаций школ. Забота о пополнении комсомольских рядов в школах за пределами райцентра находится до сих пор в загоне. Почему так? Многие называют причину в том, что в Ларьяке, Корликах, Б-Тархово, Ваховске нет фотографий и это, якобы, является задержкой вручения комсомольских билетов. Но ведь есть же фотолюбители?! Опять необоснованные потери, моральный ущерб в воспитании.

Райком комсомола волнует сейчас и то, что работой по подготовке в ряды ВЛКСМ заканчивается порой весь процесс идейного роста учащихся. Не потому ли случается, что через полгода ряд школьников попадает в графу «пассивных». Наша задача — вести постоянную кропотливую работу с молодыми ленинцами, умело подбирать посильные комсомольские поручения. Необходимо помочь юноше и девушке опробовать свои силы на серьезных интересных делах. И не беда, если мы немного переоценим силы учащегося, нежели недооценим. В этом-то и состоит элемент комсомольской педагогики.

Этот термин появляется в работе комсомольского актива тогда, когда комсомольская работа направлена всецело на воспитание юношества, на их общественный, духовно-политический рост. Именно здесь-то и можно ставить знак равенства между понятиями школа и школа Ленинского комсомола, а отсюда и вытекают основные направления деятельности комитета комсомола:

— создание сплоченного коллектива;

— воспитание у учащихся коммунистического отношения к труду, приобщение к трудовым субботникам, коммунистическим воскресникам, работе в строительных отрядах, производственных бригадах;

— воспитание ответственности за учебу, увлеченности наукой, участие в научных кружках и обществах;

— правильная организация свободного времени учащихся, воспитание на примере жизни и деятельности Ф. Э. Дзержинского, А. П. Макаренко и т. д. в клубах по интересам.

Именно здесь-то и предстоит в новом учебном году поработать комитетам комсомола, поскольку производственные и ученические комсомольские организации должны найти точку общения как раз в клубах по интересам: «Светофор», «Юный авиатор», «Морзянка», клуб имени Ф. Э. Дзержинского.

СЛЕДУЕТ обратить внимание и на военно-патриотическое и физическое воспитание учащихся. В этом нам помогают и спортивные общества и военные кружки ДОСААФ. Данное воспитание — один из резервов физической и моральной закалки юношей, будущих воинов Советских Вооруженных Сил. И главная задача комитетов комсомола — преодолеть тот беспорядок, ту неорганизованность, имеющих место в спортивной и оборонной работе.

ЦК ВЛКСМ в мае 1969 года принял постановление «О проведении в 1969 — 1970 годах Всесоюзного смотра спортивной и оборонно-массовой работы первичных комсомольских организаций и экзамена комсомольцев и молодежи по физической и военно-технической подготовке». Долг всех учащихся, комсомольцев: включиться в этот смотр.

УСТАВ ВЛКСМ определяет одну из важнейших задач комсомола — руководство пионерской организацией, то есть участие комсомольцев в органах пионерского самоуправления. Важно, чтобы здесь не было мелкой опеки, присутствовала настоящая деловая помощь, царило деловое руководство, живое общение.

ОДНО из ведущих мест в деятельности комсомола в предстоящем учебном году должен занять Всесоюзный Ленинский зачет. Первый секретарь ЦК ВЛКСМ тов. Тяжельников Е. М. в своем выступлении на районном комсомольском активе 17 августа подчеркнул: «Ленинский зачет преследует цель, чтобы каждый комсомолец, каждая комсомольская организация, комсомол в целом доложили бы партии, нашему народу о том, как мы изучаем ленинское теоретическое наследие, как мы выполняем ленинские заветы, какое участие мы принимаем в коммунистическом строительстве, как мы повышаем свой общеобразовательный, культурно-технический уровень, как готовим себя к защите социалистической Родины, какое принимаем участие в общественной работе. Таким образом, Ленинский зачет охватывает все стороны деятельности комсомола. Ленинский зачет — дело сложное, интересное, а поэтому предстоит сделать очень и очень много».

Школьный комсомол — организатор деятельности ученического коллектива, и нам думается, что он в состоянии справиться с предстоящими задачами.

КРАТКИЕ ВЫВОДЫ

Основным содержанием работы комитетов комсомола в новом учебном году является воспитание юношей и девушек на революционном, боевом и трудовом прошлом советского народа, на героизме современников, на марксистско-ленинском теоретическом наследии, как основе подготовки стойких, высокообразованных, трудолюбивых людей.

Школьные комитеты комсомола работают под руководством партийных организаций в тесном содружестве с педагогическими коллективами. Школьный комсомол учится у старших товарищей-коммунистов, у наставников-учителей по-ленински жить, работать и побеждать.

Ученические комсомольские организации должны повседневно заботиться о повышении успеваемости школьников, о их участии в научных кружках и клубах по интересам, в спортивной и оборонной работе.

Детские сады обойдены вниманием

В Нижневартовске сложилось нетерпимое положение с затянувшимся ремонтом детских садов. Из 8 учреждений закрыто на ремонт шесть. Ремонт продолжается в течение всего лета и еще не закончен. Контроля за ремонтом со стороны руководителей предприятия не было, поэтому большинство детей дошкольного возраста или идут на работу вместе с родителями, или остаются безнадзорными.

Закрытие детских учреждений на ремонт не согласовано ни с районо ни с поселковым Советом. Самое хорошее время для ремонта упущено. Так, детский сад НПУ «Белочка» на ремонт закрылся 15 июня, а строители из СМУ-5 пришли туда только 27. Строители и заказчики к ремонту не готовились, и сейчас, когда основное помещение отремонтировано, пищеблок не сделан. Как выяснилось, на него нет даже технической документации.

Детсад треста «Мегионгазстрой» закрыт в апреле и до сих пор ремонт не закончен. Дольше положенных сроков ремонтировался детсад СУ-909. Детский сад № 1 закрыли на ремонт уже осенью, и это, естественно, повлечет затяжку сроков ремонта. До настоящего времени не устранены недоделки в детском комбинате, отчего он закрылся, едва успев справить новоселье. Когда здесь будет отремонтирована канализация, никто толком не знает. В садике районо не решен вопрос с отоплением.

К многим детским учреждениям нет подходов, ни в одном садике нет хорошо оборудованных детских площадок, не отремонтированы или не сделаны склады, овощехранилища.

Снабжение и доставка продуктов в детские сады не продуманы, поэтому рационы питания детей не устойчивы, витаминные продукты, фрукты, овощи, молоко поступают бессистемно.

Эти и многие другие недостатки в ремонте и работе детсадов были вскрыты на бюро райкома партии при обсуждении вопроса «О подготовке детских учреждений к работе в зимних условиях».

Бюро обязало руководителей строительных организаций в ближайшие дни завершить ремонт, не допуская недоделок и низкого качества работ.

Районному отделу народного образования предложено зарегистрировать все детские учреждения, следить за правильностью приема в них детей, через профсоюзные организации, не допускать перегрузки, оказывать им методическую помощь в воспитании детей, и нормализовать вопрос снабжения детских учреждений продуктами питания.



Каждый месяц сотни тружеников Восточного Казахстана справляют новоселья. Недавно ключи от двухкомнатной квартиры получила семья усть-каменогорцев Еремеевых. Федор Петрович — шофер, работает на стройбазе, Нина Иосифовна — медсестра в детском саду, а дочь Катюша готовится в школу.

На снимке: счастливые новоселы.

Фото Г. Гельфанда.

Фотохроника ТАСС.

ТРЕВОЖНЫЙ СИГНАЛ

О качестве молочной продукции

Работники районной санэпидстанции не раз проводили обследования молочно-товарных ферм, отмечали недостатки в их работе, но сдвигов особых нет.

В конце августа я снова побывала с обследованием молочно-товарных ферм в Соснино, Былино и Вампугольске.

Положение на фермах крайне тяжелое, так как фермы были во время наводнения затоплены, коровники находятся в аварийном состоянии. Дойка коров проводится прямо в поле, где не может быть и речи об использовании в целях гигиены кипяченой воды.

Директор совхоза «Нижневартовский» тов. Мармышев выступал в нашей газете о том, что заготовка кормов — проблема номер один. Это верно, но работники санэпидстанции считают, что успеть отремонтировать коровники до наступления холодов — это тоже проблема номер один.

Дойка коров уже сейчас должна производиться в коровниках, а для доярок необходимы бытовые комнаты. Из-за этих нарушений продукция поступает на молочно-сливной пункт некачественной.

Сразу же необходимо молоко пастеризовать, определять процент жирности, но работники всех молочно-сливных отделений совхоза уже забыли, как это делается, хотя тов. Мармышев всякий раз старается заверить, что продукция пастеризуется.

И с отделений молочная продукция доставляется без соблюдения элементарных правил санитарии. Бывают случаи, когда вечерние удои вместо сепарирования на сливки оставляют до утра, и только около 11 часов продукция поступает на маслозавод. Отсюда и качество молочной продукции.

Санэпидстанция постоянно контролирует работу молочно-товарных ферм, но уследить, какая продукция поступает потребителю ежедневно, не имеет возможности. Работники совхоза должны сами добросовестно относиться к этому вопросу: ведь молоко и сливки поступают и в торговую сеть, и в детские учреждения. Только детсадам старой и новой части Нижневартовска каждый день необходимо 350 литров. И если работники совхоза хоть один день халатно отнесутся к пастеризации молока, то дети останутся без этого ценного продукта. Такие случаи, к сожалению, были.

Совхозу в этом году пришлось очень трудно, но это не значит, что продукцию можно сдавать потребителю некачественной.

А. Розенберг,
санэпидстанция.

Культурная жизнь

ИНТЕРЕСНАЯ ВСТРЕЧА С КИНОРЕЖИССЕРОМ

Кинозрителям, наверное, знакомо имя Всеволода Владимирова, кинорежиссера, создателя таких документальных и художественных фильмов, как «Разбуженный Самотлор», «Поезд особого назначения», «Бессмертие».

Недавно в клубе имени «50-летия ВЛКСМ» состоялась встреча нижневартовцев с Всеволодом Алексеевичем Владимировым. Его ассистент Мария Ивановна Гусева рассказала собравшимся о творческом пути В. Владимирова, о том, какой большой успех завоевал его фильм «Бессмертие», демонстрировавшийся на выставке СССР в Монреале. Фильм этот, посвященный мужественному генералу Д. Карбышеву был переведен на многие языки мира.



21 сентября наша страна отмечает День работника леса. В этот день подводятся итоги проделанного, намечаются планы на будущее.

Забота о лесах, о правильном пользовании ими — одна из насущных государственных задач. В решении ее заинтересованы вся страна, каждый советский человек.

На двадцати семи тысячах гектаров раскинулись владения Фрунзенского механизированного лесхоза. Его работники обеспечивают лесопосадочными материалами колхозы и совхозы, промышленные предприятия и учебные заведения Киргизии, Казахстана и Узбекистана. Ежегодно лесхоз поставляет потребителям более двух миллионов саженцев тянь-шаньской ели сосны, карагача, ореха.

По итогам соревнования за первое полугодие 1969 года лесхозу присуждено переходящее Красное знамя Государственного комитета лесного хозяйства Киргизии.

На снимке: директор лесхоза А. А. Цатурян и лесник Ш. Асангельдиев осматривают посадки тянь-шаньской ели на участке Ак-Сай.

Фото А. Клейменова. Фотохроника ТАСС.

Фильм «Поезд особого назначения» повествует о том, как омские большевики, несмотря на преследования колчаковцев, собрали и отправили в Москву в подарок ко дню рождения В. И. Ленина эшелон хлеба в трудный 1920 год.

— Мы приехали сюда, чтобы еще раз встретиться с буровиками и нефтяниками, — отметил в своем выступлении В. Владимиров. — Эта встреча необходима для работы над новыми кинокадрами.

Сейчас кинорежиссер готовит фильм, посвященный 100-летию со дня рождения В. И. Ленина.

В заключение были продемонстрированы «Поезд особого назначения» и «Бессмертие».

В. Мозылев,
художественный руководитель клуба имени «50-летия ВЛКСМ».

Из редакционной почты

ЗИМА СОВСЕМ НЕ ЗА ГОРАМИ

До наступления зимы осталось немного времени. Нас, работников пожарной охраны, особо беспокоит вопрос водоснабжения жилого сектора поселка и промзоны. Как видно из положения дел, прошедшая зима не пошла впрок многим руководителям хозяйств. Разморожены многие водоемы, гидранты до сего времени не отремонтированы. У руководителей вошло в систему не придавать должного значения пожарной безопасности, и поэтому запланированный ремонт переносится на более поздний срок. Руководители НПУ «Мегионнефть», СУ-13, конторы бурения, СУ-18, СУ-909 и других организаций, которые непосредственно отвечают за противопожарное водоснабжение, проявляют равнодушие, ослабили личную ответственность.

Работники цехов пароводоснабжения не всегда включают в свой план работы контрольный осмотр водопроводных сетей, а поэтому несвоевременное устранение небольших неисправностей ведет к увеличению их численности. Этого можно избежать, если проводить систематический контроль за строительством и эксплуатацией водопроводных сетей.

В оставшееся время до наступления морозов нужно принять срочные меры и обеспечить противопожарным водоснабжением важные объекты, а также на водопроводных сетях, водоемах произвести утеплительные работы.

Н. МАНИАНОВ,
старший инструктор профилактики пожарной охраны.

• • •

Семипалатинская область. На советско-китайской границе, в районе населенного пункта Жаланашколь, где 13 августа был дан отпор вооруженной провокации маоистов.

Комсомольцы рядовые Леонид Буланов и Сергей Рахатов (на снимке) проявили в бою мужество и отвагу.

Фото С. Метелицы.

Фотохроника ТАСС.

Они охраняют наши границы





Верные своему патриотическому долгу, пограничники готовы первыми дать отпор тем, кто посягнет на безопасность Советского государства. Всегда на боевом посту, охраняя огромное пространство от Балтийского моря до Курильской гряды, от северных льдов до знойной Кушки на юге СССР, настороженно вслушиваются в тишину пограничники. Недруг не пройдет.

На снимке: группа по поиску нарушителя границы (Среднеазиатский пограничный округ). Слева направо — радист ефрейтор Виктор Меньшиков, рядовой Анатолий Петров, сержант Валерий Бутин, ефрейтор Иван Гончар.

Фото В. Мусаэльяна.

Фотохроника ТАСС.

ВОЛЕЙБОЛИСТЫ— НЕФТЯНИКИ БЕРУТ РЕВАНШ

СПОРТ

В спортивном зале Нижневартовского клуба «Юбилейный» проведен волейбольный турнир, посвященный Всесоюзному Дню работников нефтяной и газовой промышленности.

Еще до начала встреч сложилось мнение, что победителем должна стать команда нефтепромыслового управления. Это и не удивительно, ведь коллектив НПУ выступал двумя командами.

Согласно жеребьевки первыми на площадку вышли волейболисты СМУ-5 и НПУ-2. Без явных усилий команда СМУ-5 одержала победу со счетом 2:0 (15:9), (15:5).

Игры проводились по олимпийской системе, и вторая команда нефтяников выбыла из соревнований. Следующими жребий свел спортсменов конторы бурения и НПУ-1. Самоотверженно играли буровики, но вынуждены были уступить более сильному коллективу. Встреча окончилась победой нефтяников 2:0 (15:8), (15:10).

В финале встретились команды СМУ-5 и НПУ-1. Такая же ситуация сложилась и в январе этого года, когда разыгрывался кубок района. В финал также вышли строители и нефтяники. Тогда в трудной равной борьбе победу одержали строители. На этот раз команде СМУ-5 пришлось довольствоваться лишь вторым местом.

Встреча проходила очень интересно. Борьба шла за каждый мяч, за каждую подачу, и болельщики были вознаграждены за терпение, с которым они ждали финала. Думается, что на этом спор сильнейших волейбольных коллективов Нижневартовска не окончен.

Третье место заняли спортсмены конторы бурения, у которых соотношение очков оказалось лучшее, чем у команды НПУ-2.

Лучшим игроком турнира признан Анатолий Требуб, волейболист НПУ.

По словам главного судьи соревнований тов. Драницына, команды показали возросший класс игры, пополнились новыми хорошими игроками, которые успешно могут выступать на межрайонных соревнованиях.

В заключение команда НПУ провела показательную встречу со сборной поселка.

В. Госперчук,
председатель районного комитета по физической культуре и спорту.

ПОКА ВАРИТСЯ... УХА

Рекорд новорожденного

Герхард Хетц, известный западногерманский пловец, считает, что пловцом мирового класса может стать тот человек, которого научат плаванию с трех—четырех лет. Только в этом случае вода станет для него родной стихией, а плавание — увлекательнейшим и самым приятным занятием.

Герхард Хетц, ныне работая тренером, начинает обучать азам плавания с трехлетнего возраста.

Опыт Хетца в западногерманских плавательных школах — не единственный. Например, журнал «Квик» сообщает, что в Кельне новорожденных начинают учить плаванию уже с 3 месяцев. Журнал рассказывает о 5-месячном Андре Аухе из Кельна и его рекордах. Юный рекордсмен продержался на воде без чьей-либо помощи 8 минут 54 секунды.

Андре Аух — один из двадцати пяти новорожденных, которые раз в неделю «плавают» в бассейне. Все 25 детей — «участники» научного эксперимента, проводимого высшей спортивной школой Кельна. Руководитель эксперимента профессор Лизелотте Дим утверждает, что уже через несколько дней после рождения маленький человек может плавать. «У каждого человека, — говорит она, — есть с рождения плавательный рефлекс, наша задача развить его как можно раньше».

«Квик» — АПН.

Август, 1969 г.

● ПОРАЗМЫСЛИТЬ С УДОЧКОЙ В РУКАХ...

Шофер из Лос-Анжелоса предстал перед судом по обвинению в том, что он превысил допускаемую скорость. Приговор гласил: «Вы присуждаетесь к тому, чтобы... поймать 25 рыб. Когда вы будете сидеть с удочкой в руках, вы сможете поразмыслить над тем, как хорошо никуда не спешить».

● ВОТ ЭТО УЛОВ!

Английские туристы, члены Союза рыболовов Лондона, отдыхали в югославском городе Сплит как раз в то время, когда там происходило соревнование рыболовов. Наибольшего успеха добился руководитель группы туристов: он вытащил секретаршу весом 58 килограммов, которая случайно упала в море. Остальные «рыбаки» этой группы ничего не выловили.

● НЕ МОШЕННИЧАЙ!

Голландский рыболов Штунебрин исключен из рыбацкого клуба города Цаандамма за то, что он большую часть своего улова покупал в рыбном магазине. Непревзойденный доселе чемпион клуба завоевал таким методом много призов.



На первенстве мира по шахматам среди юношей в Стокгольме (Швеция) победу одержал 18-летний студент Московского государственного университета имени М. В. Ломоносова Анатолий Карпов.

Анатолий рано начал увлекаться шахматами: в пять лет отец научил его делать первые ходы. В одиннадцать лет он уже кандидат в мастера, в 15 лет — победитель международного турнира мастеров в Чехословакии, в 17 — победитель Гронингенского турнира юниоров. Успешно выступил Карпов на командном первенстве СССР 1968 года.

На снимке: Анатолий Карпов за игрой.

Фотохроника ТАСС.

Редактор В. КОРЧЕМКИН.



Исполняющей обязанности начальника ЖКО СУ-13 А. М. Анисимовой дать указание вырыть полмесяца назад два канализационных котлована в резервной зоне пятого квартала и... так оставить их.

В результате один из них вровень с землей залит водой, полузасыпан. Рядом со вторым «механизаторы» СУ-18 вырыли траншею коммуникационных линий, а землю ссыпали в котлован. Рыть его надо снова...

МОРАЛЬ: Александра Михайловна Анисимова! Обходите стороной большую лужу в резервной зоне. Это — ваш котлован, до краев заполненный водой, и ничем не огражденный. Глубина его — более трех метров. Не случилось бы беды...

В парном отделении Нижневартовской старушки-бани еще с зимы провалились ступени. Недавно один из любителей попариться провалился под полок и... как говорят, оказался в «скорой помощи».

* * *

Есть в Нижневартовске на улице Мусы Джалиля бытовое предприятие. Предприятие — как предприятие, с любезно зовущей вывеской «Прачечная». Но вот зачем рядом с ней другая вывеска «Посторонним вход воспрещен» — уму непостижимо.

* * *

Разным людям, разным руководителям приходит в голову разное. И мы просим наших читателей принять в сатирическом разделе «Пришло же в голову» самое активное участие. Присылайте разное!

ТЕЛЕВИДЕНИЕ

СУББОТА, 13 сентября

19.00 Фильм «Тепло земли».

19.20 Передача «Этот фильм вас не оставит равнодушным».

19.40 Фильм «От Сухуми до Батуми».

20.00 Худож. фильм «Хотите—верьте, хотите—нет».

ВОСКРЕСЕНЬЕ, 14 сентября

12.00 Худож. фильм «Король Дроздобород».

19.00 Фильм «Безымянный из Уплисцихи».

19.30 Фильм «Трудная нефть».

20.20 Худож. фильм «Месяц май».

Мегионской конторе бурения срочно требуются квалифицированные инженеры по нормированию в бурении и по нормированию в подсобно-вспомогательных цехах, имеющие опыт нормирования слесарных, станочных и сварочных работ.

АДМИНИСТРАЦИЯ.

Нижневартовской спецконторе снабжения требуются на постоянную работу грузчики.

АДМИНИСТРАЦИЯ.

Нижневартовский райрыбкоопобъявляет прием учащихся в школу-магазин. Принимаются лица с 18 лет, с образованием 7—10 классов. Срок обучения — 3 месяца. Стипендия 45 рублей в месяц. Иногородние обеспечиваются квартирой.

Школа-магазин готовит продавцов промышленных и продовольственных товаров.

Начало занятий 20 сентября 1969 года.

За справками обращаться в отдел кадров.

АДМИНИСТРАЦИЯ.

Нижневартовская типография управления по печати Тюменского облисполкома

Заказ 633.

Пролетарии всех стран, соединяйтесь!

ЛЕНИНСКОЕ ЗНАМЯ

ОРГАН НИЖНЕВАРТОВСКОГО РАЙОННОГО КОМИТЕТА КПСС И РАЙОННОГО СОВЕТА ДЕПУТАТОВ ТРУДЯЩИХСЯ ТЮМЕНСКОЙ ОБЛАСТИ

№ 112 (2626) Год издания 28-й | ВТОРНИК, 16 СЕНТЯБРЯ 1969 ГОДА | Цена 2 коп.

ЗДЕСЬ МЫ ЖИВЕМ

Дома № 79 «а» и № 11 «а» по улице Пионерской внешне такие же, как и другие дома Нижневартовска. Но если присмотреться лучше, то обратишь внимание на то, что не валяются около подъездов битые стекла, территория вокруг домов чисто подметена, и, несмотря на свою будничность и простоту, они бросаются в глаза своей опрятностью. И это оттого, что живут здесь не «иждивенцы» и «временщики», которые всю заботу о домах возлагают только на жилищные управления, а рачительные хозяева.

Взгляните на свой поселок: неустроенность во дворах, груды мусора и строительных отходов — не редкое явление. И живут-то в некоторых домах люди по 2—3 года, а все ждут, когда строители уберут отходы.

Неуютно, запущено выглядят дома №№ 18 и 20 в Нижневартовске по улице Нефтяников, по Таежной — № 12 «а», Мусы Джалиля — № 31 «а». Таких домов, к сожалению, еще очень много.

Разумеется, никто не снимает ответственности за такое состояние домов с жилищно-коммунальных контор и отделов, особенно строительного управления № 13, но давайте посмотрим, что делают сами жильцы.

А они «делают»: одни — пристройки около общественных домов, в которых разводят целое хозяйство: кур, кроликов, поросят, другие — выливают помои и выбрасывают отходы чуть ли не у подъездов, ленясь пройти несколько метров к отведенным для этих целей местам. Не простительно, когда из окон общежитий, как в мусоропровод, летят бутылки и различные предметы, но еще хуже, когда точно так же поступают некоторые почтенные семейные граждане, и по всей вероятности, на глазах у своих детей.

Говоря о неустроенности быта, нельзя забывать и о культуре быта. А ведь культуру и общественную значимость наших поселков определяют люди. Дома, в которых мы живем, — частица нашей жизни. Здесь мы проводим часы своего отдыха после работы, здесь проходит детство наших детей. И надо сделать все, чтобы в домах, в квартирах было удобно, уютно и радостно. И эту радость каждый человек должен испытывать не только у себя дома, но и, проходя по поселку, от нарядности улиц, окружающей его обстановки.

Депутаты, домкомы, сами жители крупных и маленьких поселков нашего района — большая активная сила, способная решить многие проблемы быта, благоустройства. В оставшееся до наступления холодов время всему населению надо принять участие в озеленении улиц, очистке территории, подготовке жилых домов к зиме. Большую помощь в этом отношении окажут исполком райнного Совета, поселковые и сельские Советы. Так, например, для озеленения Нижневартовска будут доставлены саженцы и растительный грунт. Каждый житец обязан посадить около своего дома не менее 3 деревьев. Проезд транспорта внутри кварталов строго запрещается, движение разрешается только машинам оросов для завозки товаров в магазины и транспорту организаций, производящих ремонт жилых домов. Жилищно-коммунальными управлениями будет организован вывоз мусора в строго отведенные места. В целях контроля за выполнением намеченных мероприятий создана комиссия.

Каждый из нас должен позаботиться о благоустройстве и озеленении наших поселков, оформлении улиц, подъездов, домов, ведь «одежда» их создается не на день, а на десятки лет.

Район на ленинской трудовой вахте



*

Ответственное задание выполняет бригада, возглавляемая Яковом Петровичем Брускиным. Она производит пеногазобетон, строиматериал, находящий все более широкое применение на стройках района. Бригада сама возводила цех, ставила оборудование, и вот сейчас трудится с перевыполнением задания. Для облегчения труда, повышения выпуска продукции коллектив внедрил несколько рацпредложений, давших немалый экономический эффект.

На снимке: бригадир Яков Петрович Брускин.
Фото А. НОВОСЕЛОВА

*

Есть годовой!

Коллектив автобазы № 95 справился с годовой программой по грузоперевозкам. Задание выполнено на 111 процентов. При плане 1 196 тысяч тонн перевезено 1 326 тысяч тонн груза.

Отлично потрудились шоферы в августе. На строительстве автодорог с твердым покрытием ЦТП — Самотлор и Нижневартовск— Мегион отсыпано 190,6 тысячи тонн песка, или в полтора раза выше запланированного.

Лучшие производственные показатели у бригад, которые возглавляют ветераны автобазы — Василий Кияев и Виктор Баздунов. Эти коллективы выполняют нормы выработки на 175 процентов. Выше плана у них коэффициент технической готовности машин и коэффициент использования их.

Все ближе к Самотлору подходит ровное полотно бетонки, и в этом большая заслуга водителей автобазы.

Л. РЖАННИКОВА,
экономист автобазы № 95.

С опережением графика

Трудится коллектив Мегионской нефтеразведочной экспедиции. При плане 7000 метров проходки в августе месяце составила 7 650

Закончила бурение 35 скважины бригада С. Л. Малыгина. На Варъеганском месторождении глубина забоя 4 скважины составила 1 363 метра. Здесь неплохо

поработали буровики, возглавляемые С. В. Стерховым.

Успешно завершив бурение 45 скважины на Самотлоре, бригада Липковского приступила к каротажным работам.

С. Архипов.

Десять миллионов отдыхающих в здравницах СССР

За минувшее полугодие в Советском Союзе вступило в строй 160 новых корпусов здоровья. Среди них — пансионат «Светлана» в Сочи, дома отдыха близ Владивостока, в Калининской, Николаевской и других областях.

— В Советском Союзе около пяти тысяч санаториев, домов отдыха, пансионатов,— рассказал корреспонденту АПН председатель Центрального совета по управлению курортами профсоюзов И. Козлов. За год в них отдыхает свыше десяти миллионов трудящихся. Двести тысяч человек — врачи, медицинские сестры, официанты, повара, горничные — работают в наших здравницах. Почти 170 миллионов рублей ежегодно расходует государство на развитие курортов.

Советские здравницы — это превосходно оборудованные здания со всеми бытовыми удобствами. Многие из них имеют бассейны, в каждом — зимние спортивные залы и летние спортивные сооружения. В санаториях — грязе- и водолечебницы, медицинские кабинеты оснащены современной отечественной и зарубежной аппаратурой.

За последнее время осуществлена специализация санаториев. Это обеспечивает наиболее эффективное использование природных лечебных средств. На территории СССР разведано более четырех тысяч источников минеральных вод и 700 месторождений лечебной грязи. Над проблемами, связанными с их эффективным использованием, работают ученые тринадцати институтов. Есть такое научно-исследовательское учреждение и в Москве. Это Центральный научно-исследовательский институт курортологии и физиотерапии.

Сейчас в Советском Союзе действует широкая сеть специализированных санаториев для лечения сердечно-сосудистых, кожных, нервных, желудочных и других заболеваний. Популярность этих здравниц растет из года в год. Всемирную известность получили, в частности, такие курорты, как Евпатория, Цхалтубо, Кисловодск, Ессентуки, Пярну, Трускавец.

Коротко о перспективах развития советских курортов. В будущем году на строительство и реконструкцию домов отдыха, пансионатов и санаториев будет израсходовано свыше 200 миллионов рублей — на 30 миллионов больше, чем в нынешнем году. Новые здравницы появятся во многих краях и областях страны. «Курортным» краем становится и холодный Якутск, близ которого, на берегу реки Лены, решено возвести санаторий. В его проекте учитывается суровый климат Крайнего Севера — под крышей здания, в котором будет создан микроклимат, разместятся спальные корпуса, лечебницы, солярии, бассейн, фруктовый сад, клуб.

Скоро примет первых гостей другая сибирская здравница, сооружаемая около Тюмени. Новые санатории строятся на берегу Тихого океана под Владивостоком, в живописном районе Алтая.

Растет курортный городок и в Адлере на Кавказском побережье Черного моря. Здесь, среди высотных белокаменных корпусов, возникнут зимний бассейн, волейбольные площадки, теннисные корты, киноконцертный зал, рестораны, кафе.

В Советском Союзе созданы санатории для детей. Они имеются в Крыму, на Кавказском побережье Черного моря, в Прибалтике и во многих других районах. Сейчас в Анапе строятся четыре пионерских лагеря санаторного типа. Здесь же запроектированы еще два пионерских лагеря, в которых одновременно смогут отдыхать около 8 тысяч ребят.

Кисловодск, Одесса, Ессентуки, Рязань, Калуга... В этих и многих других городах запланированы новые дома здоровья, где смогут отдыхать и лечиться миллионы советских граждан.

БЛИЗОРУКОСТЬ ИЛИ БЕЗОТВЕТСТВЕННОСТЬ?

Прямо скажем, не повезло физической культуре в Нижневартовском районе. Уж который год ходит она падчерицей, ходит предоставленная самой себе. Взять, к примеру, спортивный зал клуба «Юбилейный». Зал как зал, а заниматься в нем нельзя. Во-первых, отсутствует канализация и водопровод, во-вторых, освещение складское. Правда, энтузиасты тренируются здесь, но, видимо, до тех пор, пока дремлют санитарные врачи поселка.

Или взять малый спортивный комплекс у кафе «Снежинка». Жалкий вид у этого сооружения. Жалкий и смешной. Смешной, потому что строят его уже второй год, и строят по всем правилам комедийного искусства.

В чем же дело? Почему строят в Нижневартовске дома, магазины, школы и забывают про стадион, спортплощадку, спортзал? Общепризнанным, обязательным условием гармонически развитого человека нового общества является физическое воспитание. Пятидесятилетняя практика существования социалистической системы на активных примерах подтверждает правильность этого положения. Поучителен пример ГДР, которая на Олимпийских играх в Мексике заняла общее третье место после таких гигантов, как США и СССР. Поучителен опыт Северодонецка, Днепродзержинска, Норильска, Салават Юлаева и многих других городов нашей страны где производственные успехи в коллективе рассматривались через обязательное приобщение трудящихся к физической культуре и спорту как к источникам здоровья, бодрости и хорошего настроения.

Нижневартовск растет. Уже сейчас в нем проживает около 17 тысяч населения. Вырастает он из коротких штанишек поселка. Недалек день, когда назовут его городом. Городом нефтяников, людей, добывающих «черное золото» в суровом таежном крае северной Сибири... Но портит им многое сила инерции. Пока мы не доросли до осознанной необходимости заниматься физической культурой. Пока ее нужно насаждать. Прививать как трудовой навык. Прививать всем слоям населения, а не только молодежи, как считают некоторые руководители нашего района. Физическая культура — это не удел одиночек и выдумка энтузиастов. Это часть общенациональной культуры. Спорт — в быт народа! Вот лозунг, провозглашенный партией. и мы не имеем права говорить о каких-то общественных началах в физической культуре

К сожалению, в Нижневартовске об этом безболезненно забывают. Руководство НПУ, как заказчик, видимо, не знакомо с нормативами строительства спорсооружений на тысячу человек населения. Или просто игнорирует постановление партии и правительства, а также и приказы «Главтюменьнефтегаза», такие, как, например, приказ № 32 от 4 февраля 1969 года, где в седьмом пункте указано о строительстве в жилых массивах и поселках спортплощадок с изысканием средств на приобретение спортивного инвентаря. Уважаемые строители во главе с записавшим себя в глубокие старики тов. Пикманом отмахиваются от просьб общественных организаций по доводке спортзала, стоящего у них на балансе, до соответствующей кондиции. Партийные, советские и профсоюзные организации района заняли позицию наблюдателей и упоминание о спортсооружениях вызывают у них ощущение зубной боли.

А ведь все может быть по другому. В исполком поссовета, например, приглашаются руководители хозяйств. На основе имеющихся возможностей принимается план культурного строительства. Намечаются сроки и ответственные товарищи. Кооперация помогла бы использовать фонды предприятий на культурно-массовое строительство с максимальной пользой, а контроль за выполнением принятого решения позволил бы провести работы качественно и в срок. Есть и другие пути. Это, например выполнение приказов главков и министерств с привлечением к ответственности за невыполнение. Это приобщение самих руководителей к обязательным занятиям физической культурой. И, наконец, их инициатива в строительстве спортсооружений.

Пионерный период развития поселка затягивается. Капитальное строительство настойчиво стучится в окошко местным руководителям. Ссылки на занятость производством несостоятельны. Не хочется повторяться, но ссылки эти, показывают близорукость и элементарную неподготовленность администраторов. Предприятия имеют колоссальную возможность увеличить национальное богатство — здоровье трудящихся, и руководители обязаны это делать не ожидая подсказки сверху, или расплаты за свою безграмотность. Физическая культура призвана помогать осуществлению грандиозных планов развития общества. На ударной стройке она должна стать рычагом, с помощью которого будет успешно выполнен повышенный план нефтедобычи.

А. Горбенко,
начальник штаба ударной комсомольской стройки.

Используя каждый день

В напряженной обстановке проходит сенозаготовительная кампания в этом году. Большой уровень воды, поздний спад ее затрудняют работу. Но коллектив совхоза «Нижневартовский» и организации района, добровольно помогающие ему, трудятся не считаясь со временем.

Сейчас травы скошены на 1 000 гектарах, застоговано более 560 тонн сена.

С выполнением поставленной задачи можно поздравить коллектив УМ-5. Они обязались заготовить 20 тонн сена, фактически уже — 23 тонны. Более 120 человек приехали на луга от НПУ «Мегионнефть» в прошедшую субботу. На счету коллектива 100 тонн заготовленного корма для скота.

Заготовка кормов — важная задача всех тружеников района. И нужно приложить еще большие усилия, использовать каждый погожий день, чтобы не менее трех тысяч тонн сена было в стогах.

Д. КАЗИМИРОВ,
заместитель директора совхоза «Нижневартовский».

И вода — враг воды

Так называемые сеноманские воды с каждым годом находят все большее применение в нефтедобывающей промышленности нашей области. Эти воды находятся под большими толщами земли и выходят наверх при бурении скважин. Часть их бурильщики используют для поднятия давления в скважинах, остальная же сбрасывается в ближние водоемы. Природа и свойства этих сильно минерализированных вод до сих пор не были изучены, трудно было ответить и на вопрос, какие последствия они с собой несут, когда попадают в рыбохозяйственные водоемы. Недавно сотрудники СибНИИРХа приступили к исследованию сеноманских вод. В Нижневартовском районе проведены первые эксперименты. Было установлено, что эти воды оказывают вредное воздействие на обитателей водоемов. Так, например, щука, окунь и плотва, помещенные в неразбавленную сеноманскую воду, гибнут через пять часов. Ученые продолжают изучать токсические свойства сеноманских вод, ищут пути их обезвреживания перед сбросом в рыбохозяйственные водоемы.

В. Савостин

К 100-летию со дня рождения В. И. Ленина



В. И. Ленин во время работы в своем кабинете в Кремле 16 октября 1918 г.



На снимке: кремлевский коммутатор Совнаркома. Он расположен рядом с кабинетом В. И. Ленина. Здесь один из телефонов, по которому Владимир Ильич поддерживал связь с фронтами.



На снимке: зал заседаний Совета Народных Комиссаров. Здесь В. И. Ленин руководил заседаниями СНК, Совета Труда и Обороны, Политбюро ЦК РКП(б) с марта 1918 г. по декабрь 1922 года.

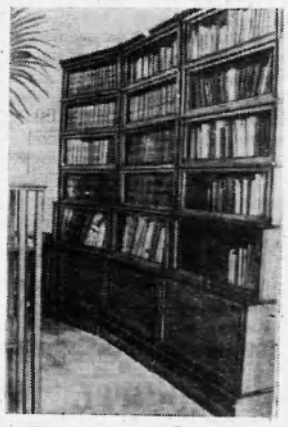

На снимке: библиотека в кабинете Владимира Ильича, где хранится более 2 тысяч книг на 19 языках мира, которыми Владимир Ильич пользовался в своей повседневной работе.

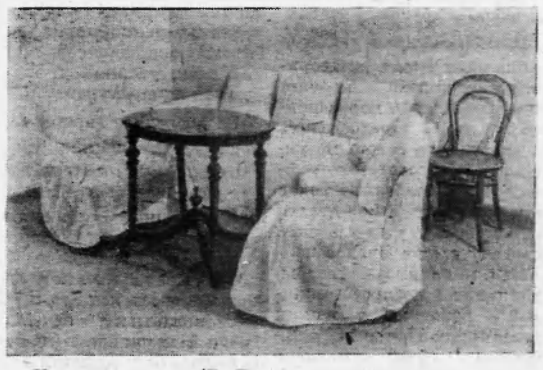

Уголок комнаты В. И. Ленина в Смольном.
Фотохроника ТАСС.



5 октября — День учителя

У преподавателей школ района начались трудовые будни, полные большого напряжения.

Нынешний учебный год для педагогических коллективов необычный. Он посвящен великому ленинскому юбилею, и каждый учитель стремится вложить в свой труд по воспитанию учащихся все знания, весь педагогический опыт.

Десять лет неутомимо трудится в школе учитель начальных классов Софья Николаевна Галиулина. Три года из них она проработала в Мегионской школе. Софья Николаевна начинает подводить первые итоги нового учебного года. Для чего она это делает? Чтобы знать, какими результатами встречает приближающийся праздник — День учителя. А до него осталось совсем немного — девятнадцать дней.

На снимке: С. Н. Галиулина.

Фото А. НОВОСЕЛОВА.



Челябинская область. Живописно озеро Тургояк на Урале близ города Миасса. Сюда приезжают многочисленные туристы со всех концов страны. На берегах его — дома отдыха, туристические базы.

На снимке: на озере Тургояк.

Фото Б. Клипиницера

Фотохроника ТАСС.

Грузинская ССР. На Всесоюзный смотр-конкурс 1969 года на лучшую застройку и благоустройство колхозных и совхозных поселков представлены центральные усадьбы Лайтурского и Ингирского чайных совхозов и колхозные села Земо-Баргеби Гальского района и Нагомари Махарадзевского района.

На снимке: улица имени Орджоникидзе центральной усадьбы Лайтурского чайного совхоза.

Фото И. Давиташвили.

Фотохроника ТАСС.



Ленинград. Около 800 тысяч платьев можно пошить из тканей которые выпущены сверх плана в прошлом году коллективом ситценабивной фабрики имени Веры Слуцкой.

На снимке: контролер готовой продукции ударник коммунистического труда В. Петрова проверяет ткань на специальной браковочномерильной машине.

Фотохроника ТАСС.



Зовут человека дали

НЕБО за окном низкое, низкое и хмурое. Казалось, что оно опрокинулось на крыши домов, на видневшийся невдалеке осенний лес. А на столике мирно потикивал будильник. В соседней комнате спали дети Осторожно ступая по дощатым половицам, Алексеич умылся, обул сапоги и вышел на улицу.

Зябко поеживаясь и обходя лужи, на работу спешили люди. Чтобы разогнать остатки сна, Фофанов тоже ускорил шаги. Сегодня день предстоял жаркий: сроки поджимают, а дел на строительстве водовода от энергопоезда до котельной еще много. Ребятам и перекурить бывает некогда. А впрочем, он, Алексеич, и не помнит других дней, не жарких, не горячих в труде. Худо ли, хорошо ли, но на долю рукам его редко когда выпадали праздники.

Вспомнилось детство, трудное, послевоенное, как и у многих его сверстников. Не постучал в заветную калитку в сорок пятом его отец. Не дождались мужа и отца в доме Фофановых: в боях с фашистами пал смертью храбрых.

Семья большая, все надежды на него, на старшего. Едва пятнадцать исполнилось, мать, горестно пригладив непослушные генкины вихры, повела устраивать на работу. На кондитерской фабрике в Прокопьевске ящики заколачивал. Потом повзрослел, решил, что это занятие не для взрослого мужчины. Стал на токаря учиться. Старательного паренька заметили, подхваливали:

— Молодец, паря, есть в тебе рабочая косточка, выйдет из тебя рабочий человек...

А парню для радости больше ничего и не надо было. Вечерами, оставаясь после работы, слесарничать научился, потом и на электросварщика сдал. Последняя профессия больше всего по душе пришлась. И потому наверное, успехи заметные были. Стремился до тонкостей дело изучить, все секреты его познать. Самые ответственные работы ему поручали. И всегда справлялся, не подводил товарищей А дома мать разогревала щи, аккуратными ломтями разрезала булку ржаного хлеба и радовалась:

— Вот и вырос кормилец.. Ешь, ешь, сынок...

Потом отслужил в армии и опять вернулся на прежнее место. И все было бы хорошо, да позвала Алексеича его даль. Бывает ведь такая тоска по неизведанному, неясному и зовущему Собрал вещички и вместе с семьей — сюда, в Нижневартовск. И вот уже в октябре четырехлетний юбилей справлять будет. Юбилей-то невелик, а сколько за это время дел Фофанов успел переделать, сколько железа «сварил», подсчитать трудно. Здесь особенно пригодились «золотые» руки электросварщика, его мастерство и умение.

В бригаде Андрея Михайловича Панибратца, где трудится Геннадий Алексеевич, рассказывают, что не было еще такого случая, чтобы Фофанов не справился или плохо справился с самым сложнейшим и ответственнейшим заданием Вспомнили и такой случай Целую смену трудилась однажды бригада на врезке от центрального водовода А дело стояло на месте: уж очень трудной была операция. Вечером послали за Фофановым. Тот два часа «поколдовал» со щитком в руке, и все в порядке: работа оценена на «отлично». А сколько еще таких случаев было.

И потому не даром на областном соревновании электросварщиков, проходившем в этом году в Сургуте в честь Дня строителя, Фофанов занял второе место Поздравляли и друзья, и знакомые, и просто присутствующие. Улыбались, дружески похлопывали по плечу: молодец, мол, Алексеевич, не подвел, не обманул наших надежд, не ударил лицом в грязь перед честным народом. А Алексеич краснел и не знал, куда положить свои руки, грубоватые и мозолистые.

— Ну чего шуметь, — думал, — на соревновании разве трудно выступить? Конечно, оно и здесь сноровка нужна, но когда мороз под пятьдесят, трубы сваривать чертовски труднее.

...Геннадий Алексеевич не открывал новых планет, не изобретал чудо-машин. Он — просто электросварщик стройуправления № 18. Просто умеет и любит трудиться и находит в этом свое счастье. Просто позвала однажды человека его тревожная даль, подарила крылья, помогла будни заполнить трудом, нужным и красивым.

В. Пятырова.

ВНЕДРЯЕМ В ТОРГОВЛЮ НОВОЕ

— Коллектив отдела НПУ «Мегионнефть», включившись в социалистическое соревнование за достойную встречу знаменательной даты — ленинского векового юбилея, досрочно выполнил обязательства, принятые на 8 месяцев. Населению продано товаров сверх плана на 450 тысяч рублей.

Наши работники стремятся внедрять в торговлю и общественное питание новые прогрессивные формы обслуживания и дополнительных услуг. Так, в магазинах «Маяк» и «Мебель» организованы отделы с открытой выкладкой товаров При кондитерском цехе имеется отдел по приему предварительных заказов от населения, налажены доставка картофеля на дом продажа полуфабрикатов отпуск обедов на дом, проводятся выставки-продажи и покупательские конференции.

Т. Бахарева,
заведующая торговым отделом орса НПУ «Мегионнефть».

□ □

Сейчас в ДРВ каждый третий человек учится. Но главное внимание уделяется образованию детей. Более 4 миллионов юных вьетнамцев занимается в школах различных ступеней. Свои знания детворе отдают свыше 150 тысяч учителей.

На снимке: школа в селении Хуанам провинции Хатай.

Фото В. Кошевого.
Фотохроника ТАСС.

□ □

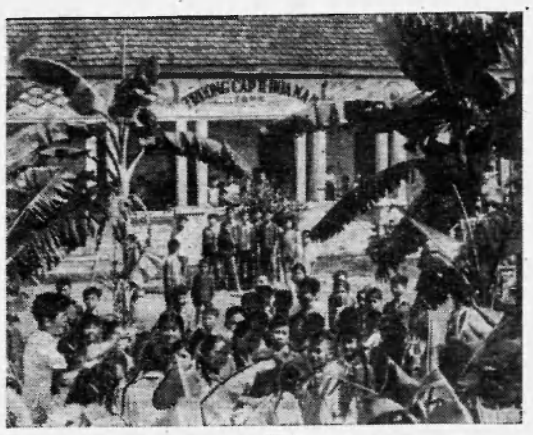

С ФОТОАППАРАТОМ ПО ПЛАНЕТЕ

В ЗАПАДНОМ Берлине ширится волна возмущения акцией местного сената, выдавшего властям ФРГ группу молодых людей призывного возраста. Эти лица проживали ранее в Западной Германии и, отказавшись по политическим мотивам служить в бундесвере, переселились в Западный Берлин. Хотя этот город, как известно, не входит в состав ФРГ и на него не может распространяться боннский закон о призыве в армию, здешние власти организовали настоящую охоту на молодых противников военной службы. Их хватают, бросают в тюрьму, а затем отправляют в ФРГ для суда по обвинению в «дезертирстве из бундесвера».

Прогрессивная общественность не прекращает манифестаций протеста против пособнической роли городской администрации, идущей на поводу у Бонна и грубо нарушающей статус Западного Берлина как самостоятельной политической единицы.

На снимке: на митинге в центре города молодежь поднимает красное знамя.

Фото К. Саввина. Фотохроника ТАСС.



Республика Куба. При помощи Советского Союза в городе Сантьяго-де-Куба построена электростанция «Рентэ» мощностью 100 тысяч киловатт. Она обеспечивает 80 процентов всех потребителей юга самой крупной на Кубе провинции Орьенте.

На снимке: советский энергетик Валентин Духанин и кубинский инженер Хоакин Алколея (слева) в машинном зале электростанции.

Фото С. Преображенского.
Фотохроника ТАСС.



Машиноэлектротехнический институт в Варне — одно из новых учебных заведений народной Болгарии. На его трех факультетах учится сейчас пять тысяч человек.

Ныне страна располагает 26 вузами, а в буржуазной Болгарии было всего лишь пять.

На снимке: студенты машиноэлектротехнического института на практических занятиях.

Фото БТА — ТАСС.

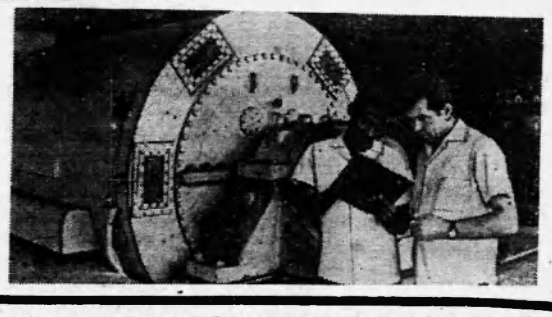

Университет для родителей

НАШИМ ДЕТЯМ ЖИТЬ ПРИ КОММУНИЗМЕ

Моральный кодекс строителей коммунизма, документ исторической важности, символизирует наступление эры воспитания нового человека — человека коммунистического завтра. Нам нужны люди, способные к творческой деятельности, сочетающие в себе духовное богатство, моральную чистоту и физическое совершенство.

Да, человек коммунистического общества должен быть человеком широкого кругозора и разносторонних интересов, человеком предельно честным, принципиальным трудолюбивым, чутким по отношению к окружающим. Строитель коммунизма должен быть сильным, ловким, выносливым, здоровым. Задачу воспитать такого человека партия поставила перед всем обществом: перед школой, семьей, общественностью.

За годы существования нашего государства партия проделала огромную работу по воспитанию в народе высоких моральных качеств, новой пролетарской морали. В. И. Ленин неоднократно указывал, что задача воспитания людей, привития новых форм морали во много раз труднее, чем завоевание власти.

Работая с детьми, нетрудно почувствовать, как год от года повышается культурный уровень наших людей. Много семей в нашем поселке имеют отличные библиотеки, с интересом смотрят телепередачи, выписывают газеты и журналы.

Нередко среди родителей учащихся встречаются большие знатоки искусства, любители-музыканты, художники, спортсмены. Эти родители умеют и ребенка увлечь интересным и полезным делом в свободное время: конструированием, музыкой, фото- и радиоделом, рисованием, спортом и, конечно же, чтением художественной и научно-технической литературы. Такие занятия расширяют детский кругозор, прививают любовь к труду, вырабатывают волю, развивают любознательность.

А какие поистине неисчерпаемые возможности у жителей нашего поселка в общении с природой! Но, к сожалению, есть у нас родители, которые прогулки в лес превращают в попойки, мало читают или совсем не читают книги, круг их интересов очень ограничен. Ребенок, наблюдая изо дня в день неинтересную, однообразную жизнь родителей, тоже растет мещанином и обывателем.

Очень плохо, если в семье нет добрых традиций, если семья не является коллективом. Тогда каждый член этой семьи живет сам по себе. Отец любит смотреть телепередачи и вечером никогда ни в чем не помогает жене, пришедшей с работы. Удел ее — кухня. А сын до поздна находится без всякого надзора на улице. Безразличное отношение отца к матери передается ребенку. Воспитать хорошего человека не просто. И это удается обычно тем родителям, у которых слово не расходится с делом. Отношение родителей друг к другу, отношения с соседями, товарищами по работе, с руководителями предприятия, поведение на улице — все это видит ребенок, по-своему осмысливает и подражает взрослым.

Хорошо, если пример для подражания положительный. А если нет? Если отец и мать живут по принципу «моя хата с краю», им, пожалуй, трудно вырастить сына — гражданина и коллективиста. Если родители не думают о людях, равнодушны к несчастью других, их дети вырастут черствыми эгоистами.

Человек нашего будущего — это человек труда, труда творческого, вдохновенного, бескорыстного. Надо приучать детей с самых ранних лет любить труд и уметь трудиться, тогда мы вырастим физически сильного, выносливого человека, а не изнеженного, беспомощного белоручку.

Итак, развивать детский кругозор, жить интересами детей, быть для них примером в нравственном отношении, растить детей в труде — вот задачи всех родителей в наши дни.

На пороге великого столетия, равняясь на Ильича, каждый человек должен посмотреть на себя со стороны: «Что я даю народу, государству, как работник? Хорошо ли со мной людям?», «Кого я воспитаю себе на смену?».

В наши дни нельзя простить или оправдать человека, который ищет развлечения в пьянке, даже если у него нет детей. На него смотрят чужие дети.

В науке, технике, искусстве, спорте всегда столько нового и интересного. Жаль тех родителей, которые убивают время на игру в карты, между тем, как дети лишены их родительского общения. Два часа, проведенные с детьми, принесли бы большую пользу тем и другим.

Наши дети 12—13 лет намного развитее своих сверстников, живших в 20 — 30 годы. Они живут в век космических полетов, в век расщепления атома. Им есть дело до всего. Это стремление все узнать должны поддерживать в детях и родители. Вот почему надо стремиться, чтобы в каждом доме были книги, газеты, журналы, и в частности, журнал «Семья и школа».

Мы растим человека прекрасного будущего. И мы за это перед будущим в прямом ответе.

М. ШИШИНОВА,
заслуженная учительница школы РСФСР, завуч средней школы № 2.

ТЕЛЕВИДЕНИЕ

ВТОРНИК, 16 СЕНТЯБРЯ

19.00 Фильм «Хроника, Новосибирск».
19.50 Новости.
20.00 Худож. фильм «Утренние поезда».

СРЕДА, 17 СЕНТЯБРЯ

19.00 Фильм «Страницы большой дружбы».
19.30 Новости.
19.40 Худож. фильм «Зеленый дом».
21.00 Фильм «Трио баянистов».

Подписывайтесь на газеты и журналы на 1970 год!

Товарищи! Первого сентября 1969 года открылся прием подписки на периодические издания газет и журналов на 1970 год.

Подписка заканчивается 25 ноября 1969 года. Подписка на зарубежные журналы заканчивается 25 сентября 1969 года, на журналы «Советский Союз», «Советская женщина», зарубежные газеты — 25 октября 1969 года.

Если вы хотите знать, чем живет наш район, необходимо иметь в каждой семье газету «Ленинское знамя». Стоимость подписки на районную газету на год—три руб. 12 коп., на 6 месяцев — один руб. 56 коп.

Подписка принимается во всех отделениях связи, в отделении агентства «Союзпечать», в организациях — общественными распространителями.

Редактор В. КОРЧЕМКИН.

Мегионской конторе бурения срочно требуются квалифицированные инженеры по нормированию в бурении и по нормированию в подсобно-вспомогательных цехах, имеющие опыт нормирования слесарных, станочных и сварочных работ.

АДМИНИСТРАЦИЯ.

Нижневартовский райрыбкоop объявляет прием учащихся в школу-магазин. Принимаются лица с 18 лет, с образованием 7—10 классов. Срок обучения — 3 месяца. Стипендия 45 рублей в месяц. Иногородние обеспечиваются квартирой.

Школа-магазин готовит продавцов промышленных и продовольственных товаров.

Начало занятий 20 сентября 1969 года.

За справками обращаться в отдел кадров.

АДМИНИСТРАЦИЯ.

Нижневартовская типография управления по печати Тюменского облисполкома

Заказ 634.

Пролетарии всех стран, соединяйтесь!

ЛЕНИНСКОЕ ЗНАМЯ

ОРГАН НИЖНЕВАРТОВСКОГО РАЙОННОГО КОМИТЕТА КПСС И РАЙОННОГО СОВЕТА ДЕПУТАТОВ ТРУДЯЩИХСЯ ТЮМЕНСКОЙ ОБЛАСТИ

№ 113 (2627) Год издания 28-й | ЧЕТВЕРГ, 18 СЕНТЯБРЯ 1969 ГОДА | Цена 2 коп.

На ленинской трудовой



Евдокия Григорьевна Матвиенко — крановщица. Ее механизм закреплен за цехом, изготовляющим газобетон. Этот строительный материал находит применение на стройках Нижневартовска. Газобетон использован для теплоизоляции на первом крупнопанельном «высотном» доме будущего города нефтяников.

Фото А. Новоселова.

Зима требует готовности № 1

Приближается зима, и те, кто не первый год живет в Нижневартовске, вновь сталкиваются с проблемой, которая приходит вместе с осенними дождями, проблемой теплоснабжения поселка. Еще сейчас в микрорайонах райцентра напоминанием о промахах, верхоглядстве прошлых лет лежат наземные теплосети. Пришлось их прокладывать в трескучие сибирские морозы, потому что летом «не хватило время», от чего в десятках домов полопались батареи.

Можно, конечно, делать ссылки на тяжелые климатические условия, но — до каких пор? На каждом собрании-совещании эти самые трудности склоняются от именительного падежа по предложный, но они все сильнее вырисовывают то, что руководители, ИТР отдельных организаций, строительных управлений не в состоянии решить инженерно-технические задачи, которые ставит перед ними Север, не могут правильно, наиболее эффективно организовать работу на местах.

И как следствие — срыв сроков ввода в эксплуатацию объектов первостепенной важности, завышение себестоимости строительно-монтажных работ. Это наблюдается в тресте «Мегионгазстрой», СУ-18 и ряде других предприятий. Подобное тем более ощутимо, что проявляется в деятельности генерального застройщика Нижневартовска — треста «Мегионгазстрой».

В нашей газете уже говорилось, что строители в этом году не сдали своему основному заказчику—НПУ «Мегионнефть»—еще ни одного квадратного метра жилья. В критическом положении сейчас и тепловодоснабжение поселка.

9 сентября рабочая комиссия по определению готовности промкотельной выявила целый ряд недоделок, от быстрого устранения которых зависит нормальное снабжение поселка теплом.

В настоящее время нужно обратить особое внимание на строительство нефтепровода и водовода от энергопоезда до котельной. Эту работу выполняют строительное управление № 18 и управление механизации № 5. Документация на прокладку нефтепровода строителям была выдана еще летом прошлого года, но они пришли на объект только тогда, когда опасность срыва сроков ввода в эксплуатацию котельной стала реальной. На качество работ несомненно, повлияют и наступившая осенняя распутица, и спешка.

Немало недоделок как по строительной, так и по технической части в самой промкотельной. Для того чтобы вовремя сдать ее коллективам СУ-13, участку «Двигательмонтаж» МУ-6, представителям наладочных организаций и организаций КИП нужно трудиться с полной отдачей, а не кивать друг на друга.

Но и с пуском промкотельной проблема тепла не будет решена, если к началу зимы не закончить теплосети. А положение дел на них гораздо хуже. Вот лишь краткий перечень крупных недоделок: не закончена теплосеть по улице Нефтяников, не соединена и не закончена теплотрасса по улице Таежной и Мусы Джалиля, нет и камеры переключения. Не достроена трасса по улице № 9, которая должна соединить магистральные тепловоды с существующей в поселке котельной. Теплосеть больничного комплекса не соединена с магистралью по улице Нефтяников. Не цифры использованных капиталовложений, а готовность объектов определяет работу СУ-18, лицо коллектива, которому поручено ответственнейшее дело.

Но и построенные теплосети, и те, что находятся в стадии завершения, залиты водой, завалены строительным мусором, колодцы затянуты грязью. И правомерно спросить: о чем думали вы раньше, товарищи строители?

Не первый год подымается разговор и о водоснабжении Нижневартовска. Сейчас линейная часть центрального водовода закончена, но до пуска его в эксплуатацию еще далеко. Даже на том объекте, который монтажники СУ-18 считают законченным (насосная станция первого подъема) заказчик нашел 18 (восемнадцать!) неисправностей. Причем, на устранение некоторых уйдет не по одному дню и даже неделе.

Можно во всем обвинить СУ-18. Действительно, со времени своего создания коллектив лихорадит и текучесть кадров, и то, что работы, выполненные им, далеки до качественного эталона. Но нужно со всей строгостью оценить деятельность генерального застройщика Нижневартовска — треста «Мегионгазстрой». Пора строительства «деревянных коробок», пора становления прошла, и трест практически оказался неподготовленным к выполнению заданий, которые должна решать такая солидная организация. И срыв прокладки тепло- и водосетей — лишь небольшая часть доказательства тому.

Животноводы района просят помощи

Затянувшийся паводок, неблагоприятные погодные условия в августе и сентябре превратили заготовку грубых кормов для общественного скота в нашем районе в труднейшую проблему. Несмотря на усилия тружеников села, по-мощь шефов заготовлено лишь 7 000 центнеров. Это всего седьмая часть необходимого корма, обеспечивающего зимовку скота совхозов «Нижневартовский» и «Мегионский».

Сейчас коллективы хозяйств принимают все меры, чтобы до наступления зимы как-то отвести угрозу, нависшую над общественным скотом. В южные районы области направлены специальные бригады для сбора и прессования соломы, ускорены темпы стогования скошенных трав шалашным способом с применением соли, расширение ручной косовицы и другие меры.

Более ощутимую помощь стали оказывать совхозам некоторые шефствующие предприятия и организации. Так, направленная в Сосинское отделение совхоза «Нижневартовский» бригада в восемнадцать человек из Мегионской конторы бурения заготовила уже 52 тонны сена. Сегодня в отделение должна прибыть еще одна бригада буровиков. Есть все предпосылки, что коллектив конторы выполнит порученное ему задание.

Однако не все шефы выдерживают это высокое и почетное звание. Как отмечалось на прошедшем позавчера в райкоме партии совещании, посвященном вопросу ускорения заготовки грубых кормов для совхозного скота, ряд организаций не в полную силу помогают подшефным селам. Только двадцать тонн из трехсот намеченных заготовили для совхоза «Мегионский» работники Нижневартовской автотракторной конторы. Надо думать, что один из передовых в районе коллективов механизаторов и шефов не ударит в грязь лицом и постарается наверстать упущенное.

В эти дни предприятия и организации района направляют в совхозы на заготовку кормов дополнительные бригады. Задача руководителей, партийных и профсоюзных комитетов обеспечить трудящихся теплым ночлегом, палатками, спальными принадлежностями, аптечками. Не нужно забывать, что ручная косовица и ручное стогование — весьма тяжелый трудовой процесс. Поэтому организация горячего сытного питания на месте будет играть немаловажную роль.

Многое зависит и от расторопности совхозных руководителей. Прибывшие бригады должны быть обеспечены орудиями производства, продуктами питания. В районы шалашного стогования следует как можно скорее завезти затаренную соль. В бригады неплохо бы направить специалистов для ремонта и отбивки инструмента.

Правильно налаженный контроль и учет труда на уборке сена со стороны шефов и совхозов также весьма чувствительно сказался бы на окончательных результатах.

Проблема заготовки грубых кормов для общественного скота в нашем и соседних районах является особенно чувствительной и острой проблемой, разрешить которую необходимо всеми силами и всеми возможностями. Об этом недавно говорилось на бюро окружного комитета КПСС.

Животноводы совхозов «Нижневартовский» и «Мегионский» обратились к своим шефам за дополнительной бескорыстной помощью. И надо думать, что коллективы рабочих, инженерно-технических работников и служащих НПУ, треста «Мегионгазстрой», Мегионской и Ватинской контор бурения, Нижневартовской АТК, Мегионской и Ваховской нефтеразведочных экспедиций и других предприятий, несмотря на наличие своих повседневных трудностей, пойдут на встречу труженикам сельского хозяйства. Это — почетный долг, это — почетная обязанность.

Адресуют столетию

С чувством большой ответственности восприняли буровики нашей конторы решение нефтяников района дать Родине в текущем году дополнительную ленинскую прибавку к плану — 836 тысяч тонн «черного золота». Да это и понятно, ведь от напряженного труда буровых бригад во многом зависит время ввода в промышленную эксплуатацию нефтяных скважин.

Флагманами соревнования за выполнение новых социалистических обязательств по праву считаются у нас коллективы буровых бригад мастеров тт. Повха и Левина. Отличного результата добились за 15 дней сентября повховцы. При задании 1 095 метров проходки они пробурили — 1 418, на 108 процентов выполнила месячный план бригада тов. Левина.

Свои успехи буровики адресуют столетию со дня рождения одного из основателей Советской нефтяной промышленности В. И. Ленина.

В. СКЛЯРЕНКО.
Мегионская контора бурения.

Надо—постараемся

Коммунисты автобазы № 9 на своем собрании одобрили решение партийно-хозяйственного актива района «О повышенных обязательствах по добыче нефти».

Решено мобилизовать коллектив автобазы на досрочное завершение годового плана ко Дню конституции 5 декабря 1969 года. И этим внести свою лепту в добычу 836 тысяч тонн сверхплановой нефти.

Н. СТРАХОВ,
заместитель секретаря парторганизации автобазы № 9.

ПУСК ГАЗОТУРБИННОЙ УСТАНОВКИ

Весомый вклад в добычу сверхплановой нефти этого года внес коллектив СМУ-5. Строители ввели в строй первую очередь передвижной газотурбинной установки.

Электрический ток мощностью в 4 800 киловатт будет использоваться на ДНС при проходке скважин с помощью буровых установок с электроприводом.

Все работы выполнены качественно и с опережением графика. пуск «газотурбинки» намечался в четвертом квартале. Отличились на строительстве бригады всех трех участков СМУ-5, трудившихся на этом объекте.

Н. ФОМИН,
старший инженер ПТО СМУ-5.

В ЗАВТРА ЗОВУТ ДОРОГИ

Голос ударной комсомольской стройки



Молод еще Владимир Ефременко, но интересными событиями насыщена его биография. С малых лет полюбил он профессию строителя и остался верным ей. Трудился он и на Балхаше, и на Дальнем Востоке, и в Томске.

Беспокойная судьба позвала его на Север. Приехал, и сначала не мог найти работы: нужны были плотники, сварщики, монтажники, а вот арматурщики не требовались.

— Погоди, парень, — говорили ему. — Вот скоро целый завод по производству железобетона построим, там ты незаменим будешь.

— А что же сейчас делать?

— Что?.. Что хочешь.

И уехал бы так Владимир, потому что не хотел менять профессию, но уж очень по душе пришелся суровый северный край, упорные и сильные люди, покоряющие тайгу и болота. Он остался.

Сейчас Владимир — бригадир арматурщиков. Изготовленные его коллективом детали нужны на любом объекте.

На снимке: В. Ефременко.

Фото А. НОВОСЕЛОВА.

Твое комсомольское собрание

ОСЕНЬ подводит итоги годовой деятельности комсомольских комитетов: повсеместно начинаются отчетно-выборные собрания. Год 1969 — необычный: во первых, предъюбилейный, Ленинский; во-вторых — собрания предшествуют отчетам и выборам в окружные и областные комитеты комсомола.

Комсомольское собрание. С него начинается жизнь человека в рядах Коммунистического Союза Молодежи. С ним часто связано становление личности, выработка строгого отношения к событиям, людям, конфликтам. Оно бывает испытанием принципиальности, комсомольской и гражданской совести.

Собрание самовоспитывает, выковывает коллективный характер, мировоззрение, проверяет в товарищеском споре прочность организации. Именно таким представляем мы собрание, которое определяется не «галочкой» комсорга, а боевитостью, молодежным духом каждого.

Представьте себе «серое», скучное комсомольское собрание. Оно тянется бесконечно, и собравшиеся понимают, что они присутствуют для «отсидки», что это лишь формальный акт. И, поверьте, многие уходят с собрания с горьким осадком о несостоявшемся разговоре, о собственной неподготовленности члена ВЛКСМ, как бойца. Уходят с собрания и не верят в реальность выполнения решения. За выполнение, мол, спросят комитетчиков.

Вот тут-то и возникает основное противоречие, которое отделяет комитет комсомола от молодежи. И уже о какой проверке боевитости может идти речь на отчетно-выборном собрании. Признаюсь, страдают этим пороком ряд и наших первичных организаций. В них и возникает потом спор. Как оценить деятельность комитета.

Вот одно из собраний. Небольшое неброское объявление о его начале. В повестке дня — отчет и выборы комсомольского комитета. В постройкоме СУ-13 собрались к 5 часам всего несколько человек. Получасовое ожидание принесло еще с полдесятка юношей и девушек. Посоветовавшись, решили перенести собрание. Вот тут-то и состоялся разговор, который комитету комсомола следовало провести раньше. В состоянии ли первичная организация управления обеспечить явку на собрания? Ведь чего греха таить, явка-то страдает незавидным постоянством 12—13 членов ВЛКСМ присутствуют на собраниях, а в управлении 41 комсомолец. Решили разойтись по участкам и поговорить с молодежью. Не стыдить, нет, потребовать присутствия на собрании. И оказалось, что в состоянии 12 человек поднять молодежь. Как результат — интересное, бурное, живое собрание.

Борис Ценев — комсорг управления, в отчетном докладе неоднократно говорил «не делалось», «не решалось», «не смогли» и все эти «не» послужили темой для серьезного разговора. Вот некоторые критические замечания, высказанные на собрании.

Чопий Иван: «Спортивный зал клуба «Юбилейный» надо силами молодежи привести к должному виду. Разве не в состоянии мы сами потолок залить гудроном или же провести дополнительную электропроводку. Но вот канализация— дело администрации».

Лукьянова Валентина: «Общежитие — наш дом, но он не будет домом, пока мы не наведем порядок. И часто возникающие мелочи, независящие от нас, мешают нам организовать свой досуг, учебу. говорю о несуществующей электропроводке, об отсутствии газовых плит».

Бинаев Иван: «Что же изменилось в работе комитета комсомола управления за 5 лет? Я старожил, живу и работаю в этом коллективе с 1964 года. И, практически, не изменилось ничего. В комсомол не принимаем, с учетом запустили. Развалилось и детище организации — комсомольско-молодежная бригада Ольги Гончар. Да и только ли это? Политсеть, учеба в ШРМ, «Комсомольский прожектор» — все запущено, все находится на низком уровне. Взять «Прожектор». Дел много, живых и интересных. Борьба с простоями, проверка качества работы, проверка полной загрузки механизмов, быт молодежи...».

Это говорят комсомольцы, имеющие запас активности, молодежный задор. Иван Чопий — в прошлом солдат — демобилизовался и приехал на стройку. Валя Лукьянова — депутат поссовета, штукатур-отделочник. Бинаев Иван — плотник, комсомольский активист. На собрании выступили Петр Цибульский, Валентина Санникова, председатель постройкома А. И. Гришин, секретарь парткома треста В. С. Смирнов и другие. Жаль, что ничего не нашел сказать в напутственном слове комитету секретарь парторганизации СУ-13 А. М. Муковоз. А было о чем...

Собрание прошло. Оно навело на раздумья новый состав комитета ВЛКСМ. Пересмотрена структура комсомольской организации, и вот 15 сентября комитетчики собрались на заседание и приняли решение создать сектора, отвечающие настоящему времени: производственный, идеологический, культурно-бытовой, спортивный. Избран и штаб «Комсомольского прожектора».

Отчетно-выборное собрание прошло, избран новый состав комитета комсомола. А дальше? Сегодня важно определить главное направление, отбросить ненужные дела, не распыляться на мелочи, а приняться за исправление ошибок прошлых лет.

Твое комсомольское собрание. Говори на нем все, что тебя волнует, говори не стесняясь, ведь и тебе, — комсомолец. Это — почетно и ответственно.

В. ТИМОФЕЕВ,
первый секретарь РК ВЛКСМ.

ЭКЗАМЕН НА ЗРЕЛОСТЬ

Юбилею Ильича — достойную встречу! Под таким девизом трудится весь наш советский народ. Это девиз определяет и творческий поиск, свершения комсомольцев и молодежи страны. Сейчас не встретишь, пожалуй, такого промышленного предприятия, такого совхоза, где бы не нашел прочную прописку Ленинский зачет. Это — своеобразный рапорт молодого поколения страны Ильичу о проделанной работе, о планах на будущее. «Этапы Ленинского зачета» — вот рубрика, что будет теперь постоянной в молодежных выпусках нашей газеты. А начинает ее рассказом о делах молодежи СМУ-5 секретарь комсомольской организации управления Альберт Хорошеньков.

Ленинский зачет — это коммунистическое отношение к труду каждого молодого рабочего.

Комсомольцы управления доказывают свое стремление трудиться еще лучше, производительнее своими делами. На Самотлоре и на сельхозобъектах Нижневартовска, на строительстве жилых домов в райцентре—везде можно увидеть молодых парней и девчат.

6 комсомольцев подтвердило звание ударника коммунистического труда, за почетное право носить его борются еще 34 человека. Среди комсомольцев выработка на каждого составила не менее 110 процентов, а большая половина перекрывает задания в полтора раза.

Молодежь стала запевалой и в борьбе за качество выполняемых работ, за бережное отношение к технике, инструментам, стройматериалам и горючесмазочным материалам. Во всех сферах производственной деятельности коллектива комсомольцы и молодежь принимают самое активное участие.

Ленинский зачет — это постоянное стремление пополнять свой общеобразовательный уровень.

В прошлом году перешли в следующие классы школы рабочей молодежи 29 человек, и сейчас за парты село более 30 молодых строителей. На «хорошо» и «отлично» закончили одиннадцать классов Светлана Новожилова и Юрий Фомин. Они вошли в число нашей «великолепной семерки», что сейчас успешно учится в Тюменском индустриальном институте. Владимир Бахтиев, Александр Косин, Александр Голюхов — студенты техникумов, а 7 комсомольцев посещают народный университет марксизма-ленинизма. Борьба за знания, идеологическая закалка — вот что характеризует лучшую часть молодежи нашего управления.

Ленинский зачет — это неустанное повышение профессионального мастерства.

В комсомольской организации управления проводится большая работа по получению производственных навыков. С начала года двадцать один молодой строитель освоил вторую профессию. Сейчас постигают азы других специальностей еще 43 человека. В учебно-курсовом комбинате 6 комсомольцев обучаются на газоэлектросварщиков, 6 — на трактористов-бульдозеристов и трое — на машинистов паропреобразовательной установки. Немало и тех, кто решил стать электромонтажником, водителем тягача, стропальщиком. Повышение мастерства — залог успешной, более производительной работы это как раз то, к чему стремятся комсомольцы и молодежь управления.

Ленинский зачет — это активное участие в общественной жизни коллектива.

Молодежь СМУ-5 хорошо знают любители спорта района, ценители народных талантов. Спортивные команды управления, коллектив художественной самодеятельности успешно выступают на соревнованиях и смотрах области.

Но общественная жизнь— это не только культурный досуг. Сейчас, когда нефтяники, буровики, строители обязались добыть сверх годового задания 836 тысяч тонн нефти, молодежь должна быть на переднем крае борьбы за «черное золото» района. Хорошо трудиться— это одно. Нужно и уметь организовывать свой труд, сплачивать коллектив в решении важной задачи. С этой целью в управлении сейчас решено создать комсомольско-молодежный отдел кадров.

Ленинский зачет — это зеркало, в котором отразятся наши свершения, настоящие и грядущие, это — экзамен на зрелость.



*

За плечами этой девушки Бугурусланский нефтяной техникум.

Впереди — неизведанное поле деятельности: стремись, дерзай, ищи и, главное, не отступай. Сейчас Валентина Ильина работает в Нижневартовске на центральном товарном парке.

Труд ее — ответственный и необходимый.

На снимке: комсомолка Валентина Ильина.

Фото А. Новоселова.

*

Ритм нефтяного сердца

ЭТОТ год для нефтяников особый: началась круглогодичная добыча нефти. Поток «черного золота» Мегионского, Ватинского и Самотлорского месторождений берет курс на Омск с центрального товарного парка Самотлора.

И сейчас, когда нефтепромысловики обязались добыть сверх годового задания 836 тысяч тонн нефти, многое будет зависеть от нормальной, бесперебойной работы всего комплекса ЦТП. Нефть дадут еще десятки скважин, проходку которых ускоренными темпами ведут буровики, обвязку которых и прокладку выкидных линий от них производят строители, готовятся к эксплуатации которых операторы добычи.

ЦТП можно сравнить с сердцем сложного организма промыслов. К нему по капиллярам выкидных линий, по артериям нефтепроводов поступает нефть. Отсюда она могучей рекой уходит за пределы района. Но не подведет ли это нефтяное сердце? Памятны еще весенние дни, когда срок пуска в эксплуатацию всего комплекса ЦТП был продлен на целый месяц. Этот вопрос интересует многих и, естественно, нас, «прожектористов».

...С первого взгляда ясно что о создании условий для нормальной работы на ЦТП мягко выражаясь, не думали. Грязь по колено, и пройти от одного объекта до другого — проблема. Но это — внешнее, не влияющее, пожалуй, на сам процесс сбора нефти и откачки ее. Начнем детальное ознакомление со всеми узлами ЦТП.

Вот концевая трапная установка — начало парка. Первое недоумение: опоры некоторых буллитов висят. Да-да, между ними и фундаментом расстояние 5, а то и 10 сантиметров. Строители СУ-12 говорят, что фундамент «засасывает» болотом. Хорошо. Но почему же тогда соседние опоры, которым приходится выдерживать теперь двойную нагрузку, целы. Вернее всего здесь строители применили другую марку бетона и некачественно уложили его. Давно заказчик указывал СУ-12 на эту неисправность, но рабочие на объекте появились лишь в последние дни.

На КТУ нет и площадки на вводе нефти, и на задвижке трубы с Мегионского месторождения. К установке нет и подъездных путей, что затруднит возможные аварийные работы.

Производственный корпус. Контрольно-измерительный пункт. Здесь тоже оставили свой автограф строители СУ-12. Помещение не утеплено, нет двойных рам, нужна и дополнительная отделка.

В операторской, находящейся под одной крышей с КИП и насосной, ничего не подготовлено для создания нормальных условий труда. Ничего не подготовлено!

Если ЦТП сравнить с нефтяным сердцем, то насосная — один из важнейших «клапанов» его. Но и здесь дела продвигаются очень туго. По составленному акту недоделок работы должны быть закончены еще летом, но... строители забыли свои обещания. Медленно ведется укладка бетона, просели опоры под технологическими трубопроводами, не соблюдается и обязательная герметизация этого помещения.

Еще хуже обстоят дела на пункте управления. Исполнитель — строительное управление № 12—похуже трудилось здесь спустя рукава, а сейчас и совсем забросило объект. Мрачная обстановка запустения царит здесь. Помещение не раз затапливалось грунтовыми водами, провалились полы, не смонтирована отопительная система, между стенами и фундаментом зияют щели. А ведь сроки поджимают. К концу года строители решили полностью сдать в эксплуатацию центральный товарный парк, но на деле стремления этого не видно.

Переходя от одного объекта ЦТП к другому, замечаешь, что почти все здесь делалось в спешке, небрежно. Неважно спланировано каре резервуаров, да и их самих заказчик потребовал покрасить еще на раз. Некачественно выполнена и изоляция технологических трубопроводов. Сроки завершения недоделок практически сорваны.

Строительное управление № 18 треста «Сргутспецгазстрой» не проложило на ЦТП ни метра канализационных сетей, что может повлечь за собой серьезные перебои в работе. Немало еще и более мелких недоделок, от устранения которых зависит многое.

Ясно одно. В оставшееся время стоители обязаны направить как можно больше техники, людей, стройматериалов, чтобы центральный товарный парк пустить в постоянную эксплуатацию. Разрешение этой задачи определит ритм «нефтяного сердца» района.

Рейдовая бригада
районного штаба
«Комсомольского
прожектора».

ЛИТЕРАТУРНЫЙ УГОЛОК

Т. Цепелев

Так начинался Нижневартовск

Нижневартовск начался так:
По колено в болоте барак,
Обь упругая холодом острым
Обжигает таежный остров.
А кругом лишь тайга да снег,
Да геологов первый след.
В бездне снега дымилось солнце
Пилы резали тишину,
Лбом бульдозер таранил сосны.
Зажигали костры весну.
Бородатые в полушубках,
В паутине скупых лучей
Парни брили тайгу и с шуткой,
И с романтикой на плече.
Ну, а вечером в непогоди,
Когда снег засыпал барак,
Пели песни и пили воду,
Гриф гитары зажав в кулак.
В жаркой печке звенело пламя,
В ржавой банке дымился чай.
Угол тайного в сердце память
Освещало им, как свеча.
И грустили они по мамам,
По девчонкам и по друзьям,
По театрам и ресторанам —
По всему, без чего нельзя.
Ну, а время летело бешено,
И смывала снега жара.
И качал в облаках кран башенный
Шеей длинною, как жираф.
Клались стены и топи сохли.
И дороги бетонный пласт
Под колеса лег между сосен,
Запечатав болота пасть.
Город есть. Прорубились улицы
Шумным ликом во все концы.
Вечерами на солнце щурятся
Бородатые, те юнцы,
Каблучками стуча в бетонку,
Кофты модные запахнув,
В «Юбилейный» спешат девчонки
Чтоб на вечере отдохнуть.
Я над Обью стою весенней,
Над тайгою висит закат.
Сосны, вспыхнувши красной пеной
Как торшеры во мгле горят.
Плещет музыкою транзистор,
Стоголосо в руках звеня,
Будто мама с вниманием пристальным
К нам «большая» летит земля.

Мегион.

П. МИРОНОВ

О ПУСТОЦВЕТЕ

Цвела черемуха в бору,
Была цветеньем не убога
Казалось, скоро наберу
Я спелых ягод много, много.

Дождался я заветных дней,
Пришел. Смотрю в оцепененьи
Пуста. Ни ягодки на ней
Вот так — бесплодное цветенье.

Был каждый листик тих и строг,
Как-будто был повинен в этом...
И думал я: не дай-то бог
Прожить на свете пустоцветом.

А. ЛАСКИН

Из неоконченного письма

А у нас
деревья желтеют
Сильно,
сильно!
А у нас ребята
жалеют
Небо синее.
И девчонки
губы мажут
Клюквой спелой,
Лебеди
облаком машут
Белым,
белым!
Город наш
стал вдруг выше...
Такого раньше
не было,
Чтоб нефтяные вышки
Шагали
по краю неба!
К тебе
прилечу нечаянно
Песнею или смехом
Встретить меня
не чаяла?
А я вот,
как эхо!
Глаза твои,
вечно синие,
Глядят на меня
укором.
Я знаю,
ты очень сильная,
И ты приедешь
в мой город
А осень...
Ее ведь ждали.
Я осень продолжить
рад бы,
Чтоб на Руси
сыграли
Больше,
хотя б на свадьбу.

П. Сухачев

Космические дороги

За космическими туманами
К медным дискам иных планет
Прочертились следы багряные
Наших спутников и ракет.
Обживается межпланетье.
Тихо радуется Луна,
Ведь грустила она столетия
На орбите своей одна.
Скоро в небе Луна печальная
Потеряет совсем покой —
По пути на планеты дальние
Быть ей станцие узловой.
Мы проложим дороги юности
Мимо мертвых ее полей
И из этой бездонной лунности
Будут девушки ждать парней...

Голос ударной комсомольской стройки

18 СЕНТЯБРЯ 1969 ГОДА

ВЫПУСК № 17

В МИРЕ НОВОГО

Смазка... для воды

Водопровод, «сработанный еще рабами Рима», в наши дни постоянно совершенствуется. Любопытные исследования в этой области провели белорусские инженеры.

Представьте водопровод из... прозрачного материала. Специальная киносъемка покажет, что поток воды разветвляется на отдельные струи. Они, словно змеи, скручиваясь между собой, мешают общему движению. Это явление физики называют турбулентностью.

Ученые задались целью заставить потоки жидкости двигаться по трубе монолитно, без отклонений. Длительно и кропотливо исследователи присматривались к явлениям в природе. Внимание их привлекло движение рыб в воде. Эти обитатели царства Нептуна награждены природой оригинальной способностью. Их тело выделяет особое белковое вещество — муцин. Оно-то и служит замечательной смазкой, позволяющей рыбам легко скользить в плотных толщах воды.

В лаборатории дисперсных систем Института тепло- и массообмена Академии наук Белоруссии доктор технических наук И. Элперин после многолетних изысканий предложил использовать вместо природного муцина так называемые поверхностно-активные вещества. Введенные в жидкость, они ускоряют ее движение в трубопроводе. И поток утрачивает способность к нежелательному явлению турбулентности, намного ускоряя свой бег.

Опыты подтвердили, что даже небольшие дозы химического препарата способны увеличить пропускную возможность трубопровода более чем на треть.

Новое изобретение имеет важное народнохозяйственное значение. Ведь оно позволяет внушительно повысить мощность трубопроводов, по которым транспортируются вода, нефть и другие жидкие вещества.

В качестве химического препарата изобретатель предложил использовать продукт, получаемый из очень дешевого отхода целлюлозно-бумажного производства. Будучи хорошо очищенным, оно совершенно безвредно для здоровья.

Повысить пропускную способность водопроводов, нефтепроводов — значит сэкономить много электроэнергии, сократить расходы на насосные станции. Вот почему новым предложением белорусского ученого заинтересовались мелиораторы, нефтяники, работники водопроводных систем, химики.

А. ПРЕСНЯКОВ,
корр. ТАСС.

ШАШЛЫК НА КОНВЕЙЕРЕ

Можно ли за час приготовить 600 порций настоящего кавказского шашлыка? Вполне, если использовать для этого электрическое устройство «Парман», которое демонстрировалось на смотре работ новаторов Армении, проходившем на ВДНХ СССР.

Этот повар-автомат, предназначенный для ресторанов и крупных столовых, создан заслуженным рационализатором Армянской ССР П. А. Манукяном.



На снимке: П. А. Манукян демонстрирует автомат «Парман» посетителям выставки.

Фото Н. Хренникова.
Фотохроника ТАСС.

Знаки морских дорог

Свои правила «уличного движения» существуют и на морских дорогах. Вспыхивают то с берега, то на водной глади цветными огнями «светофоры» — маяки, буи и другие навигационные знаки, указывающие путь, предупреждающие о подводных опасностях.

Глядя на эти веселые огоньки, непосвященные не задумываются, что у каждого из сигналов — свое назначение. До недавнего времени в правилах морского движения было записано 34 береговых и 25 морских знаков. Сейчас в павильоне ВДНХ СССР «Транспорт» демонстрируются новые, унифицированные навигационные морские знаки.

Что дала унификация? Прежде всего, количество знаков сократилось до 14. Удлинился срок службы светооптической аппаратуры, внедрено автоматическое включение и выключение, уменьшилось число обслуживающего персонала, снизилась стоимость строительных и установочных работ.

Новые навигационные знаки справляются со своими «обязанностями» значительно лучше предшественников. Для глубоководных районов открытого моря, например, незаменимы светящиеся буи разных типов, которые могут быть оборудованы электрическим или ацетиленовым освещением. Цвет и характеристика огня подбираются в зависимости от назначения буя.

В портах, например, применяются дневные и ночные знаки, предназначенные для ограждения волноломов, молов, пирсов и других портовых сооружений. На подходных каналах и фарватерах в ночное и дневное время используются створные металлические знаки которые оборудованы электрическими или ацетиленовыми светооптическими аппаратами, а также газосветным освещением.

Унифицированные морские навигационные знаки уже нашли широкое применение и хорошо служат морякам.

(ПРЕСС—ЦЕНТР ВДНХ СССР — ТАСС).



Наш календарь

В сентябре этого года отмечается 100-летие со дня рождения великого армянского писателя, поэта, публициста, общественного деятеля Ованеса Туманяна (1869—1923). В своих произведениях поэт запечатлел жизнь народа, его оптимизм, картины родной природы. Лучшие произведения Туманяна: поэмы «Ануш» (на ее сюжет создана опера А. Тиграняна), «Взятие Тмкаберта» (на ее сюжет написана опера А. Спендиарова «Алмаст») и другие. Поэт горячо приветствовал победу Советской власти в Закавказье.

На снимке: Ованес Туманян (1915 г.).

Фотохроника ТАСС.

НЕОБЫЧНОЕ

Завещано в... 1891 году

Американский космонавт Нейл Армстронг, ступая 21 июля 1969 года на лунную поверхность, даже не предполагал, что первый шаг по Луне сделал его наследником состояния, завещанного во Франции в 1891 году.

Анна-Эмилия Гюзман, вдова богатого промышленника и большая любительница приключенческих романов французского писателя Жюля Верна, завещала все свое состояние, составлявшее 100 000 франков, Академии наук Франции. Согласно последнему распоряжению богатой вдовы, эти деньги Академия должна передать «человеку, который когда-либо первым ступит ногой на любое небесное тело, исключая планету Марс». Полагают, что набожная мадам Гюзман питала неприязнь к богу войны и ко всему, связанному с его именем.

Прошло немногим более полувека, и приключения Жюля Верна стали реальностью. За это же время капиталистическую финансовую систему не раз сотрясали тяжелые кризисы. То, что в 1891 году составляло состояние вдовы промышленника, в настоящее время, учитывая все девальвации, равняется всего 981 франку. Французская газета «Фигаро» заметила по этому поводу, что Н. Армстронг на эту сумму может купить себе в лучшем случае лишь «приличное зимнее пальто».

И на Севере нужны пассажиру условия

Недавно мы произвели санитарное обследование Нижневартовского аэропорта. Почти в течение всего лета помещение порта ремонтировалось. Пассажирам приходилось обитать в основном на улице, так как зал ожидания был закрыт.

Нам сразу бросилась в глаза плохо оборудованная комната матери и ребенка. В зале ожидания нет бачков под питьевую кипяченую воду, и пассажиры вынуждены заглядывать во все кабинеты в поисках ее. Обслуживающий же персонал грубо предлагает им утолить жажду у колонки.

Нам с трудом удалось найти начальника аэропорта: на многих кабинетах нет вывесок. Кстати, он оказался закрытым на замок в комнате, где писал доклад. На одной из дверей увидели надпись: «Мед. пункт» и рядом: «Посторонним вход запрещен». Почему? Оказалось, что в этой комнате размещена билетная касса. На наш вопрос: «Где же медпункт?» нам ответили: «У нас все здоровы». Оказался закрытым и буфет.

Обслуживающий персонал очень груб с пассажирами, все неполадки объясняют просто — здесь Север.

Для многих проблема — приобрести билет, однако не для всех. Так, например, тов. Кугаевский, заместитель начальника УПТК, билет достал легко, предложив девушкам из кассы взамен кисти малярные. Видимо, этот способ оправдывает себя.

Хочется спросить начальника аэропорта тов. Кучкильдинова: когда же в аэропорту будет наведен порядок и когда для пассажиров создадут нормальные условия? А их необходимо создать. Условия Севера для этого не помеха.

Г. Трубникова,
помощник санврача.



Село Хора-Шибирь — вдали от железнодорожных и автомобильных магистралей, в забайкальской степи. В переводе с бурятского название означает «черный болотистый лес». Перевод утратил смысл. Село стало замечательным уголком Агинского Бурятского национального округа. Здесь живут труженики овцеводческого колхоза имени Кирова, одного из самых зажиточных в Читинской области.

На снимке: лучшая доярка округа Цындыма Сагаева с подругами.

Фото Э. Брюханенко. Фотохроника ТАСС.

Редактор В. КОРЧЕМКИН.

ТЕЛЕВИДЕНИЕ

ЧЕТВЕРГ, 18 СЕНТЯБРЯ

19.00 Фильм для детей «Страна веселых людей».
19.20 Телевизион. журнал «Авангард». Передача.
20.00 Худож. фильм «В четырех шагах от бесконечности».

ПЯТНИЦА, 19 СЕНТЯБРЯ

19.00 Фильм «Колумбы космической эры».
20.00 Новости.
20.10 Худож. фильм «Карнавальная ночь».

Отделению вневедомственной охраны Нижневартовского РО ВД требуются на постоянную работу сторожа, электромонтеры связи и сигнализации. Оплата труда сдельно-премиальная. С услугами обращаться в рабочие часы.

АДМИНИСТРАЦИЯ.

Нижневартовский исполком районного Совета депутатов трудящихся, партийная и профсоюзная организации исполкома с прискорбием извещают о смерти члена КПСС, бывшего заведующего отделом исполкома райсовета

ЯРОВА ПОЛИКАРПА ИОНОВИЧА

и выражают соболезнование семье и родственникам покойного.

Коллектив комбината коммунальных предприятий с глубоким прискорбием извещает о кончине бывшего начальника комбината, пенсионера, члена КПСС

ПОЛИКАРПА ИОНОВИЧА ЯРОВА

и выражает соболезнование семье покойного.

Коллектив учителей Нижневартовской средней школы № 1 выражает глубокое соболезнование учительнице Сомариной Лидии Поликарповне по поводу кончины ее отца

ЯРОВА ПОЛИКАРПА ИОНОВИЧА.

Идет подписка на газеты и журналы

ЛЕНИНСКОЕ ЗНАМЯ

Если вы хотите знать, чем живет наш район, необходимо иметь в каждой семье газету «Ленинское знамя». Стоимость подписки на районную газету на год—три руб. 12 коп., на 6 месяцев — один руб. 56 коп.

Подписка принимается во всех отделениях связи, в отделении агентства «Союзпечать», в организациях — общественными распространителями.

Нижневартовская типография управления по печати Тюменского облисполкома

Заказ 635.

Пролетарии всех стран, соединяйтесь!

ЛЕНИНСКОЕ ЗНАМЯ

ОРГАН НИЖНЕВАРТОВСКОГО РАЙОННОГО КОМИТЕТА КПСС И РАЙОННОГО СОВЕТА ДЕПУТАТОВ ТРУДЯЩИХСЯ ТЮМЕНСКОЙ ОБЛАСТИ

№ 114 (2628) Год издания 28-й | СУББОТА, 20 СЕНТЯБРЯ 1969 ГОДА | Цена 2 коп.

ЧЛЕН РАЙКОМА

На бюро райкома партии рассматривался вопрос о готовности Мегионской средней школы к новому учебному году. Членам бюро и присутствующим на заседании потребовалось совсем немного времени, чтобы подробно узнать о состоянии готовности учебного заведения. В этом заслуга члена райкома КПСС, заслуженной учительницы школы РСФСР Веры Матвеевны Винокуровой, которой райком партии поручал подготовить этот вопрос на бюро. Добросовестное выполнение поручения позволило принять конкретное решение, обратить внимание на недостатки и успешно начать школе новый учебный год.

А вот еще пример. Совсем недавно бюро райкома партии обязало руководителей строительных организаций и НПУ «Мегионнефть» в короткий срок закончить затянувшийся ремонт детских яслей. Многие жители Нижневартовска воочию убедились, как один за другим стали оживать веселым гомоном ребятишек детские учреждения. Вопрос о детяслях на бюро готовил тоже член райкома КПСС — Геннадий Петрович Бабанов.

Члены райкома КПСС — это первые помощники аппарата районной партийной организации во всех сферах производственной деятельности предприятий и учреждений в повышении культуры и быта населения, в воспитании людей на марксистско-ленинской теории. И быть ими — высокая честь для каждого коммуниста.

Членом райкома избираются люди лучшие из лучших, способные организаторы и продолжатели всех добрых дел. Таких людей у нас немало. Вот уже несколько раз подряд на партийных конференциях избирается членом райкома секретарь Ларьякского сельского Совета В. Ф. Смолина. Валентина Федоровна вникает во все стороны жизни жителей Ларьяка. Нужна ли помощь в работе женсовета или клуба, политико-массовой или производственной — она всегда там. Своим влиянием, своей активностью, добрым советом и поддержкой славит она звание члена райкома партии.

Собираясь вместе на пленумах, члены райкома решают большие дела районного масштаба, вырабатывают новые задачи, а разъезжаясь по местам, организуют коллективы на претворение их в жизнь. И райком партии уверен, что такие его помощники, как Виталий Константинович Полещук из УМ-5, заслуженный врач республики Вера Федоровна Калганова и десятки других членов райкома всегда справятся с заданием.

Успех районной партийной организации зависит от них. Отсюда и вытекают огромные задачи членов райкома: быть всюду в авангарде, наставниками, организаторами всех дел.

21 СЕНТЯБРЯ — ДЕНЬ РАБОТНИКА ЛЕСА

С ПРАЗДНИКОМ ВАС, ТРУЖЕНИКИ ЛЕСНОГО ХОЗЯЙСТВА РАЙОНА



На снимке: лесничий С. А. Бнятов, инженер лесного хозяйства Г. Н. Халиулина и главный лесничий Нижневартовского лесхоза С. Д. Евдокимов определяют урожайность кедра. Фото А. Новоселова

НАШЕ БЕСЦЕННОЕ БОГАТСТВО

Лес! Трудно, пожалуй, найти другую сферу народного хозяйства, вокруг которой бы было много споров и суждений, и которая бы так беспокоила специалистов и людей, весьма далеких от специфики лесного дела. Это и понятно, потому что лес — не только поставщик определенного количества бревен, бумаги, канифоли и т. д. Это еще и хранитель рек и озер, доктор необычайного могущества. Лес был испокон веков для русского народа и кормильцем, и защитником, и другом. Лесное хозяйство относится к тем областям человеческой деятельности, где наскоком и даже самым напряженным штурмом ничего не возьмешь. Результаты труда сказываются здесь очень не скоро. Годы, десятки лет отделяют посев от жатвы, поэтому работники лесного хозяйства, в полном смысле слова, работают на будущее.

К своему празднику работники Нижневартовского лесхоза пришли с определенными успехами. План за 9 месяцев выполнен по всем основным показателям. Так, посев леса произведен на площади в 123 гектара, что составляет 102 процента, содействие естественному возобновлению — на площади в 316 гектаров (100 процентов). Рубка и уход за молодняком произведены на площади в 150 гектаров, санитарные рубки на площади в 160 гектаров. Полностью, согласно заданию, заготовлены семена сосны. Отвод лесосек главного пользования для леспромхоза сделан в 153 тысячи кубических метров.

Необходимо отметить таких тружеников лесного хозяйства, как техник-лесовод Нижневартовского лесничества т. Кондрыкинский И. Е., лесники Ларьякского лесничества тт. Батурин, Балин и лесничий Осипов Л. П., лесник Охтеурского лесничества т. Макушин В. Д., техник-лесовод т. Синкевич В. В. и многие другие.

Есть в лесном хозяйстве специальность, как бы предназначенная для молодых. Это парашютисты-пожарные. Их работа требует отличной физической подготовки, исключительного мастерства и мужества. Немалая заслуга крылатых пожарных в том, что, несмотря на жаркую и ветреную погоду этого лета, лесные пожары удавалось ликвидировать, не давая поглотить им большие площади. Необходимо отметить парашютистов: Баханька Н. Ф., Вертигелова Л. Т., Свищева В. П., инструктора Алешкова А. П. и других товарищей.

С. Евдокимов, главный лесничий Нижневартовского лесхоза.

О ходе заготовки кормов

Долго в этом году не было на лугах хорошей травы. И ожидая ее подроста, долго раскачивались работники совхозов «Нижневартовский» и «Мегионский» с началом сенокоса. Это привело к тому, что в районе не сумели вовремя начать страду, а начавшееся ненастье поставило коллективы совхозов в тяжелое положение с обеспечением общественного животноводства кормами.

Совхозам необходимо заложить около 900 тонн силоса, из них 560 «Нижневартовскому» и застоговать около 5 000 тонн сена, три из них должны заготовить нижневартовцы. О том, насколько отстали совхозы, говорят такие факты: совхоз «Мегионский» заготовил менее 100 тонн сена, это в пять раз меньше, чем соседи-нижневартовцы и почти в двадцать раз меньше потребного.

Если сенокосу мешает плохая погода, на которую слишком часто ссылаются сенозаготовители, то для закладки силоса нет никаких препятствий. Однако силоса пока не заложено ни одной тонны.

Обстановка такова, что требует мобилизации всех сил, имеющихся в совхозах. Косить и метать с солью на шалаши, шаромы, вешела нужно постоянно, несмотря на ненастье.

Сейчас в совхозах достаточно людей, посланных промышленными предприятиями для оказания помощи в заготовке кормов. Главная задача руководителей отделений совхозов, специалистов организовать их труд так, чтобы получить максимальную отдачу. Для этого необходимо снабдить шефов орудиями производства, организовать ремонт инвентаря и помочь в организации труда.

Время торопит, на сенокосе дорог каждый час и каждый человек. Организация индивидуального и бригадного соревнования поможет максимально использовать оставшееся время и добиться максимальной выработки на косовице и стоговании, чтобы обеспечить скоту сытую зимовку.

ЧТОБЫ В ДОМАХ БЫЛО ТЕПЛО

Пуск промышленной котельной и подача тепла в дома — задача первоочередной важности. Напряженно трудится сейчас бригада по пуску тепла (слесари Петр Морозов, Сергей Вершинин, Андрей Перевозников, сварщик Александр Портнов).

Геннадий Полеталкин, Николай Гузеев, Михаил Наемов, Виктор Третяных и другие рабочие готовят к пуску временный водозабор.

В промышленной котельной монтажные работы закончены, почти полностью выполнены и пусконаладочные. Вся остановка из-за неготовности инженерных коммуникаций, теплосети водозабора, водовода и т. д., где трудятся коллективы СУ-18 и УМ-5.

В поселке котельная уже подает тепло в часть домов 5 и 5 «б» микрорайонов. Но невозможна пока подача тепла в 5 «а» и резервную зону из-за неготовности теплосетей, ведут которые коллективы СУ-13, «Двигательмонтажа» и студенческого отряда.

В. Киричок, начальник цеха ПВС.

НЕФТЯНОЙ РЕКЕ ШИРИТЬСЯ!

Как уже сообщалось, недавно состоялось собрание партийно-хозяйственного актива, которое обсудило доклад главного инженера «Главтюменьнефтегаза» Ф. Г. Аржанова о дополнительной сверхплановой добыче 836 тысяч тонн нефти в нашем районе.

В обсуждении приняли участие начальник участка № 3 СМУ-5 В. В. Балакшин, заместитель секретаря парторганизации автобазы № 9 Н. К. Страхов, оператор нефтепромысла № 2 Н. М. Вачаев, первый секретарь райкома КПСС М. П. Страхов, управляющий трестом «Мегионгазстрой» Г. И. Пикман, старший инженер нефтепромысла № 1 А. А. Соседкин и другие.

Сегодня мы предлагаем вниманию читателей некоторые материалы с актива. Доклад и выступление даны в сокращении.

О задачах дальнейшего наращивания нефтедобычи

(ИЗ ДОКЛАДА ГЛАВНОГО ИНЖЕНЕРА «ГЛАВТЮМЕНЬНЕФТЕГАЗА» Ф. Г. АРЖАНОВА)

Трудовая деятельность работников нефтедобывающей промышленности «Главтюменьнефтегаза», как и всего советского народа, наполнена особым содержанием. В преддверии знаменательной даты — 100-летия со дня рождения Владимира Ильича Ленина, производственные коллективы Главка все настойчивее овладевают нефтяными богатствами.

С начала эксплуатации природных кладовых Тюменщина поставила народному хозяйству свыше 33-х миллионов тонн нефти. В нынешнем году геологоразведчики открыли два новых месторождения нефти — Северо-Минчимкинское и Черногорское (всего их теперь на территории области 41) в том числе геологоразведчики вашего района открыли девять месторождений в числе их и Самотлорское месторождение нефти.

За восемь месяцев текущего года нефтяники дали Родине почти 13 миллионов тонн нефти, в том числе около 400 тысяч тонн сверх плана. Более 150 тысяч тонн сверхплановой добычи приходится на долю нефтепромыслового управления «Мегионнефть».

Все конторы бурения (кроме Правдинской) перевыполнили план 8 месяцев по глубокому бурению. Коммерческая скорость в среднем по Главку достигла 2 569 метров на станок в месяц или 103 процента к плану. Значительно улучшены показатели по производительности труда и снижению себестоимости. Выработка на одного работающего составила в добыче нефти 6 473 тонны и в бурении 108 метров. Себестоимость 1 тонны нефти за 7 месяцев составила 4 рубля 16 копеек, это на 20 копеек ниже плановой. Себестоимость метра проходки составила 85 рублей 36 копеек, вместо 87 рублей 20 копеек по плану.

Строительные организации Главка план работ выполнили на 105 процентов и обеспечили рост к 7 месяцам прошлого года на 30 процентов.

Значительный вклад в наращивание добычи нефти внесли строители «Главтюменьнефтегазстроя» и коллектив Мегионской нефтеразведочной экспедиции.

Многие предприятия и организации Главка совместным решением Коллегии Министерства и ЦК Союза работников нефтяной промышленности были признаны победителями во Всесоюзном социалистическом соревновании и удостаивались первой, второй и третьей премиями.

Прошедшие месяцы были ознаменованы весьма важными для нефтяников событиями. С вводом в эксплуатацию нефтепровода Александровское — Нижневартовск — Сургут все нефтепромыслы переведены на круглогодичную работу по добыче нефти. Отныне работа скважин Среднего Приобья не зависит от продолжительности навигационного периода.

В июле введена в эксплуатацию линия электропередач Тюмень — Усть-Балык. Наличие постоянного электроснабжения от Уральской энергосистемы для развития нефтедобывающей промышленности трудно переоценить.

В мае введены в эксплуатацию первые скважины Самотлорского месторождения, которое по своим запасам занимает одно из первых мест в стране. Большая мощность продуктивных пластов, высокая их проницаемость, прекрасное качество нефти, огромные суточные дебиты скважин — все это делает наш Самотлор жемчужиной Западной Сибири. Именно это месторождение превратит Тюменскую область в главный нефтедобывающий центр нашей Родины.

Все эти факторы позволили нам перейти на четвертое место в стране по суточной добыче нефти и опередить по добыче нефти нефтяную промышленность Азербайджана.

Нефтяники области досрочно выполнили взятые социалистические обязательства. Поэтому настало время наметить новые рубежи. Опираясь на достигнутое, коллективы Главка решили дать народному хозяйству Родины в четвертом году пятилетки дополнительно к плану полтора миллиона тонн нефти.

Это очень сложная и в то же время почетная задача. Выполнима ли она? Да, при условии напряженной работы по использованию и мобилизации всех наших ресурсов. Здесь большую роль должны сыграть партийные организации, коммунисты. Необходимо, чтобы эта почетная задача была доведена до каждого исполнителя. Возвратившись с актива, коммунисты проведут большую разъяснительную работу на местах с тем, чтобы все разработанные для выполнения этого почетного обязательства мероприятия, кого бы они не касались, будь то буровики, промысловики, нефтеразведчики или строители, были бы выполнены в указанные сроки.

Сейчас нам нельзя терять ни одного дня. Только при таком условии, при высокой организации работ по выполнению этих мероприятий мы, безусловно, выполним взятые повышенные обязательства.

Согласно разработанным мероприятиям по дополнительной сверхплановой добыче нефти на долю нефтепромыслового управления «Мегионнефть» приходится 836 тысяч тонн. Таким образом, основная тяжесть по сверхплановой добыче нефти приходится на Самотлорское месторождение НПУ «Мегионнефть».

Если оглянуться немного назад, то мы можем вспомнить, что в прошлые годы разные наши нефтедобывающие районы принимали на себя основную тяжесть по выполнению заданий нашей партии и правительства по добыче нефти. В 1966 году это был Шаим, в 1967—68 — Нефтеюганск. Сегодня на переднем крае борьбы за наращивание темпов добычи нефти—геологи, буровики, нефтяники и строители Нижневартовского района.

Для обеспечения высокого уровня добычи нефти по Мегионскому и особенно по Самотлорскому месторождениям, необходимо в строгом соответствии с намеченными сроками выполнить ряд важнейших мероприятий, направленных на выполнение повышенных обязательств.

Какие же работы надо выполнить в оставшееся время? По объектам добычи нефти: пустить в эксплуатацию 7 скважин на Самотлоре и 8 на Мегионском месторождении. Для этого обвязать все устья скважин, проложить 18 километров выкидных линий, закончить строительство временной насосной станции на ДНС № 1 на Самотлорском месторождении, исполнители нефтепромысловое управление и СМУ-5.

Трест «Мегионгазстрой» должен закончить строительство шести групповых установок и для поддержания пластового давления совместно с нефтяниками пустить под закачку 8 нагнетательных скважин, проложить 24 километра водоводов, закончить строительство двух кустовых насосных станций на Мегионском месторождении и 12 километров линии электропередач на 35 киловольт.

Кроме этого, в четвертом квартале должна быть введена Нижневартовская перекачивающая станция.

Все эти и многие другие работы, о которых нет возможности в коротком докладе остановиться, позволят трудящимся Нижневартовского района справиться с повышенными обязательствами по добыче нефти.



ЦЕНТРАЛЬНЫЙ ТОВАРНЫЙ ПАРК — СЕРДЦЕ НЕФТЯНОГО САМОТЛОРА. Фото А. Новоселова.

СТРОИТЕЛИ НЕ ПОДВЕДУТ

(ИЗ ВЫСТУПЛЕНИЯ НАЧАЛЬНИКА УЧАСТКА № 3 СМУ-5 В. В. БАЛАКШИНА).

Участок № 3 СМУ-5 ведет обвязку скважин, строительство нефтепроводов, водоводов, ДНС и КНС на промыслах. Работать приходится в тесном контакте с промысловиками НПУ «Мегионнефть», всеми силами помогая им бесперебойно работать на добыче нефти.

План 1969 года нами выполняется нормально. По Самотлорскому месторождению при плане 33 сделано 48 километров выкидных линий. Обвязано 9 скважин. Построена дожимная насосная станция, газотурбинная электростанция, 10 километров водоводов.

По Мегионскому месторождению осталось сделать 30 километров выкидных линий. В ноябре 1969 года эти работы будут закончены. Обвязка скважин ведется по мере окончания их бурения и передается нефтеуправлению для эксплуатации.

Принимая повышенные обязательства по добыче 836 тысяч тонн нефти сверх плана, участок обязуется все пробуренные и сданные нам скважины под обвязку передавать готовыми НПУ «Мегионнефть» через сутки. План 1970 года участок также полон решимости выполнить досрочно. Но мы просим руководство «Главтюменьнефтегаз» помочь нам в выделении необходимых механизмов.

С ЗАДАНИЕМ СПРАВИМСЯ

(ИЗ ВЫСТУПЛЕНИЯ НАЧАЛЬНИКА НПУ «МЕГИОННЕФТЬ» Р. И. КУЗОВАТКИНА)

План восьми месяцев по добыче нефти перевыполнен на 162 тысячи тонн. Это достижение не только нефтяников, а всех тружеников промышленных предприятий, и в первую очередь, строителей, буровиков, транспортников. Эти коллективы еще зимой заложили хорошую базу по развитию буровых работ, а сейчас общими усилиями способствуют росту добычи нефти.

По выполнению правительственного задания нами приняты новые повышенные обязательства, разработаны дополнительные мероприятия, в которые входят внедрение новой техники, реконструкция отдельных объектов, монтаж временных установок для закачки воды в пласт и т. д.

Большие надежды мы возлагаем на коллектив. У нас немало настоящих мастеров своего дела, опытных нефтяников, хороших рационализаторов. Это операторы Нюняйкин, Вачаев, работник энергоцеха Шипулин и многие, многие другие.

В управлении хорошо организовано социалистическое соревнование, охватившее всех тружеников. В авангарде соревнования идет нефтепромысел № 1. Это дружный, боеспособный коллектив, которому в основном придется нести всю тяжесть выполнения повышенных обязательств. Здесь работают опытные, заслуженные люди, которые смогут постоять за свою честь.

Понимая важность дела

(ИЗ ВЫСТУПЛЕНИЯ БУРОВОГО МАСТЕРА МЕГИОНСКОЙ КОНТОРЫ БУРЕНИЯ В. М. ВАВИЛОВА)

Коллективу Мегионской конторы бурения выпала великая честь: приступить к разбуриванию уникального нефтяного месторождения — Самотлора, где предстояло пробурить 18 000 метров горных пород, что составляет 8 скважин. Наша парторганизация совместно с администрацией наметила ряд мероприятий по ускоренному разбуриванию новой площади. Обсуждая их, коллектив принял решение в первую очередь завезти оборудование, вагончики для жилья и т. д.

Все эти мероприятия партбюро взяло под повседневный контроль. Поручили членам бюро тт. Гурову и Прохорову возглавить самые ответственные участки.

27 января 1969 года первая на Самотлоре скважина № 200 была забурена бригадой бурового мастера С. А. Повха. Вслед за ней были переведены на Самотлор буровые бригады Левина и Исламгулова. Несмотря на неблагоприятные климатические условия, коллектив этих бригад пробурил 5 скважин на разрезающем ряду, а весной вышел на кустовое бурение.

В настоящее время на Самотлорской площади пробурено 31 000 метров, или 13 скважин.

Понимая важность задания партии и правительства по дополнительной добыче 836 тысяч тонн нефти, коллектив нашей конторы взял на себя повышенные обязательства: пробурить до конца года на Самотлорской площади 42 000 метров и сдать в промышленную эксплуатацию 19 скважин на Мегионской и Самотлорской площадях. В настоящее время образцы в работе показывает буровая бригада мастера Левина, которая пробурила на Самотлорской площади 7 скважин. Лучшими вахтами в конторе были признаны коллективы, возглавляемые коммунистами тт. Феоктистовым, Васильевым и профгруппоргом Сабировым.

НИЖНЕВАРТОВСК РЕДАКЦИИ ГАЗЕТЫ „ЛЕНИНСКОЕ ЗНАМЯ“

Первые ласточки Ватинской АТК

Месяц работы новой Ватинской автотракторной конторы по обустройству собственной базы позади. Расчищен лес, засыпаны болота, площадь расширилась до трех гектаров. Сейчас автомобильная и гусеничная колонны базируются каждая на своих местах. Уже построены склады на 300 квадратных метров, профилакторий на 3 автомобиля, подводится теплотрасса.

Из Игрима в Мегион водным путем перевезено 140 единиц техники. К концу года предполагается увеличение парка на сто автомобилей и тракторов. В 1970 году контора должна иметь 400 единиц техники. Сюда в Мегион, переехали опытные производственники: шофер Михаил Васильевич Кузьмичев, тракторист Степан Борисович Кануков, водитель-механик ГТТ Алексей Иосифович Байко и многие другие.

Состоялось первое профсоюзное собрание, на котором подведены итоги работы за август. Месячный план выполнен успешно, и уже за 17 дней сентября выполнение задания составило 75 процентов.

И. Ясько.

В ОБЩЕЖИТИИ ТОРЖЕСТВО

Девчата общежития № 1 НПУ, в праздничных нарядах, собрались 10 сентября в своем холле. Звучит веселая музыка, на столах живые цветы — это все приготовлено для многоуважаемого вахтера Анны Петровны Арефьевой. Ей в этот день исполнилось 50 лет и 25 лет супружеской жизни. В честь такого большого семейного события пригласили ее мужа Сергея Ивановича и сына Володю, который за 10 месяцев безупречной, отличной службы в рядах Советской Армии заслужил внеочередной отпуск.

«Наша тетя Нюра», так любовно называют ее девчата, всегда в заботе о своих жильцах и порядке в общежитии, справедливая, требовательная к себе и людям.

Звучат приветственные слова в честь юбиляра.

«Спасибо Вам за то, что Вы такая, какая есть!» — говорит директор клуба НПУ имени «50-летия ВЛКСМ» тов. Пономарев.

Девушки приподносят любимой тете Нюре и приглашенным гостям подарок — праздничный концерт, приготовленный своими силами. Выпустили к этому дню и поздравительную стенгазету, нарядно украсили холл, столы. Много любви и мастерства вложили в подготовку к вечеру Светлана Савиных, Валя Дейникова, Тамара Егорова Фая Кузьминых и другие.

А вечером девочки провожали домой Анну Петровну, откровенно беседовали с ней, и многие признались, что завидуют ее счастливой жизни и хотят походить на нее.

Э. Левина,
воспитатель общежития НПУ № 1.



С 1956 года работает в нефтяной промышленности Владимир Иванович Елисеев. Сейчас он — мастер по перекачке нефти в НПУ «Мегионнефть».

На снимке: коммунист В. И. Елисеев.

Фото Н. АЛЕКСАНДРОВА.

Где искать Володю?

Еще 30 апреля я сделала заказ на баллон газа в Мегионскую газовую службу, предъявив оплаченный талон работнице горгаза Г. Белобородовой.

Сейчас уже сентябрь, а баллон еще не доставлен. Я снова обратилась в службу горгаза, теперь уже к А. Кузютиной, объяснившей мне что талоны все забрал Володя, который теперь у них не работает. На вопрос «Как же быть?», она ответила: «Платите снова или ищите Володю».

Такое отношение к клиентам со стороны работников газовой службы возмущает. А начальнику Мегионского горгаза пора навести на работе должный порядок.

Е. Петрова.

ЗАБЫТЫЕ ОБЩЕЖИТИЯ

Мы, жильцы общежитий НПУ и конторы бурения неоднократно обращались к своему руководству насчет ремонта наших общежитий, но увы... оконные рамы не застеклены, многие даже не вставлены, поэтому в комнатах холодно. Комната для сушки верхней одежды и обуви не работает, и как тяжело утром на работу одевать мокрую одежду которая не просыхает за ночь.

Электропроводка находится в плохом состоянии вся мебель разбита и разломана. Скоро зима, а в некоторых комнатах до сих пор нет обогревательных батарей.

Хочется спросить руководителей наших организаций: когда же они всерьез возьмутся за ремонт и оборудование общежитий?

Жильцы мужских общежитий № 4 и № 5.

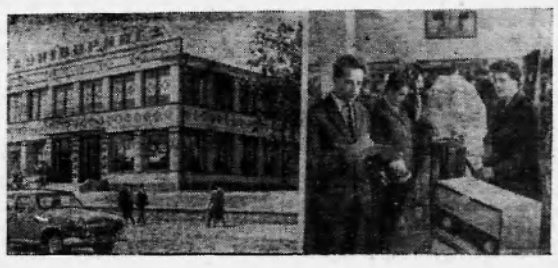

Это—дело общественности

В. И. Ленин считал, что всенародное образование, культурное воспитание являются основой пролетарской культурной революции. И сегодня это одна из программных задач — воспитание нового человека. Работа эта труднее, чем создание материальных благ.

Главная роль в успешном воспитании и обучении подрастающего поколения принадлежит школе, учителю. Перед педагогическими коллективами школ поставлена задача государственной важности — дать юношам и девушкам прочные современные знания основ наук, воспитать из них преданных делу партии строителей коммунистического общества. Переход к всеобщему среднему образованию, перевод школ на новые планы и программы выдвигают важные проблемы перед учительскими коллективами.

Следует отметить, что в вопросе воспитания подрастающего поколения имеются недостатки. Много совершается подростками правонарушений: мелкие кражи, хулиганство. В 1969 году по нашему району было совершено 5 преступлений, 55 подростков состоят на учете в детской комнате милиции. За совершенные кражи в кафе «Снежинка» и столовой «Дорожник» бывшие ученики Нижневартовской средней школы № 2 Клементьев и Ахметшин осуждены народным судом к лишению свободы с направлением в детские колонии.

Совершение правонарушений и преступлений подростками — следствие слабой постановки воспитательной работы в школах, бесконтрольность со стороны родителей, плохой связи учителей Нижневартовска и Мегиона с общественностью.

Некоторые педколлективы стараются под всякими предлогами избавиться от так называемых «трудных» подростков без согласия комиссии по делам несовершеннолетних. Много учащихся 9 классов в прошлом учебном году было исключено из средней школы № 2 Нижневартовска. Не до конца выполняется школами района закон о всеобуче. Некоторые подростки в возрасте до 16 лет не охвачены восьмилетним образованием, нет данных о них ни у директоров школ, ни в роно. Неизвестна судьба и подростков, окончивших 8 и 10 классов. А такие данные должны быть в роно и в комиссии по делам несовершеннолетних для учета и трудоустройства.

Нельзя всю ответственность в вопросах воспитания возлагать на учителей, но им принадлежит главная роль в смысле ее организации. Педагогические коллективы школ обязаны быть организаторами по воспитанию подрастающего поколения, свою деятельность строить в связи с общественными организациями, активизировать работу родительских комитетов, советов содействия семье и школе на предприятиях, организациях, надо выявить неблагополучные семьи, где родители не занимаются или плохо занимаются воспитанием детей, информировать об этом партийные и советские органы, коллективы по месту работы таких родителей вплоть до передачи материалов в товарищеские суды, в комиссии по делам несовершеннолетних, в отдельных случаях следует добиваться лишения родительских прав. Необходимо шире пропагандировать педагогические знания среди родителей через лектории и родительские университеты, больше вовлекать подростков, которые имеют отклонения от норм поведения, в технические кружки, в спортивные секции, закреплять за ними шефов из лучших комсомольцев и пионеров.

Воспитание подрастающего поколения — дело всей общественности. Об этом должны постоянно помнить в школах, на предприятиях партийные, профсоюзные и комсомольские организации.

Ф. Овсянкин,
прокурор.



Ныне в торговой отрасли, включая сельскую, занято свыше семи миллионов человек. Непрерывно растет число новых магазинов, столовых, кафе.

На снимках (вверху): лучшие продавцы московской фирмы «Детский мир» комсомолки Г. Осипова, К. Камалетдинова, К. Клишкина, Н. Терехова, Т. Чеснокова и В. Мельникова. Эта фирма известна покупателям не только столицы. Услугами ее магазинов пользуются люди со всех концов страны.

Слева, внизу — новый универсальный магазин в районном центре Горохове Волынской области.

Справа — в одном из отделов недавно открывшегося универмага села Онгудай (Горный Алтай).

Фотохроника ТАСС.

В добрый час!

В жизни советской высшей школы произошло событие, значение которого трудно переоценить. При университетах и институтах в нынешнем году решено открыть подготовительные отделения. Юноши и девушки, окончившие эти отделения и успешно выдержавшие выпускные экзамены, будут зачисляться на первый курс без вступительных экзаменов. Организация подготовительных отделений предусмотрена постановлением Центрального Комитета КПСС и Совета Министров СССР. Прокомментировать это постановление корреспондент ТАСС попросил начальника отдела культуры и образования Госплана СССР И. И. ЦВЕТКОВА.

Вузы страны нынче приняли новое пополнение — около 900 тысяч молодых людей. Одни занимаются в стационарах, другие — на вечерних отделениях, третьи — заочно. Чтобы получить право влиться в студенческую среду, каждый из них сдавал конкурсные экзамены.

Ученых и специалистов в области подготовки кадров, однако, давно волнуют вопросы, связанные с формированием первых курсов вузов. Не так давно на эту тему велась широкая дискуссия в печати. Ее участники высказали немало весьма любопытных мнений и предложений.

Руководители и преподаватели некоторых вузов пришли к мысли о том, что при институтах целесообразно иметь подготовительные отделения. Подготовка молодежи к изучению вузовского курса позволяет, во-первых, не упрощать и не снижать качества преподавания. Во-вторых, таким образом удастся отобрать среди абитуриентов наиболее талантливых и обещающих молодых людей.

Организация подготовительных отделений — это своего рода мера поощрения тех молодых людей со средним образованием, которые отлично трудятся на предприятиях и стройках, в колхозах и совхозах или отлично несут службу в Вооруженных Силах СССР. Отбор и направление молодежи на учебу будут осуществляться непосредственно руководителями промышленных предприятий, строек, организаций транспорта и связи, совхозов, колхозов, командованием воинских частей по рекомендации партийных, комсомольских и профсоюзных организаций. На подготовительные отделения решено принимать рабочих и крестьян, имеющих стаж практической работы не менее года.

Слушателям подготовительных отделений, зачисленным на обучение с отрывом от производства, решено выплачивать стипендию. Ее размер будет соответствовать студенческим стипендиям данного вуза. Для работающей молодежи предусмотрен также ряд других льгот. В частности, для сдачи выпускных экзаменов слушатели, занимающиеся заочно и вечером, получат дополнительный отпуск на 15 календарных дней. И еще одна справка. Установлены следующие сроки обучения: в стационарах — 8 месяцев, для заочников и «вечерников» — 10 месяцев.

Постановление п р е д писывает Госплану СССР с участием Министерства высшего и среднего специального образования СССР ежегодно устанавливать план приема на подготовительные отделения в пределах до 20 процентов от плана приема на дневное обучение в вузы. Это значит, что каждый год подготовительные отделения будут давать университетам и институтам примерно 100 тысяч студентов из среды рабочей и сельской молодежи. В 1969 — 1970 учебном году удастся подготовить для поступления в вузы до 20 тысяч человек.

Перечень вузов, при которых нынче организовываются подготовительные отделения, намечено составить к 15 сентября. Занятия по всем формам обучения начнутся с 1 ноября. А прием заявлений будет проводиться до 25 октября.

Завтра—День работника леса

** Уже на другой день после штурма Зимнего дворца в Декрете о земле была провозглашена отмена частной собственности на лесные угодья.*

** Общая площадь земли, покрытая лесом, у нас составляет 747 миллионов гектаров, что превышает площадь лесов всей Европы более чем в 5 раз, а Канады и США — почти вдвое.*

** В РСФСР находится 95 процентов всех лесных запасов страны.*

** Более 80 процентов лесных богатств страны сосредоточено в Восточной Сибири, на дальнем Востоке, на Урале и в Западной Сибири.*

** В нашей стране в настоящее время в порядке восстановления и разведения лесов ежегодно производится посев и посадка лесных культур на 1 200—1 300 тысячах гектаров, кроме того, на 700—800 тысячах гектаров проводятся работы по содействию естественному возобновлению лесов.*

** Завет В. И. Ленина: «Все леса нужно привести в известность, описать и организовать в них хозяйство» — воплощен в жизнь. В СССР обследованы все леса. Лесоустроительные работы ежегодно проводятся на 30—35 миллионах гектаров.*

** С 1968 по 1970 год определено создать полезащитных лесных полос на площади 324 тысячи гектаров, закрепить и облесить овраги и пески на площади 827 тысяч гектаров.*

** В СССР организовано свыше 2 400 крупных государственных лесных хозяйств с 11 тысячами лесничеств.*

** СССР занимает первое место в мире по объему лесозаготовок. Ежегодно заготовляется почти 400 миллионов кубических метров древесины.*

** Из древесины можно получить 20 тысяч материалов, веществ и соединений: пластмассы, искусственный шелк, кожу целлофан, глюкозу и т. п.*







Археологи, поторопитесь!

К вам обращаются жители Нижневартовска и неспроста. Дело в том, что проложенные этим летом бетонные дороги на улицах поселка в районе продовольственного магазина № 1 с каждым днем все глубже скрываются под толстым слоем грязи. А это уже история.

Из большого опасения, что результат труда строителей Нижневартовска может оказаться под толстым слоем земли, ежедневно и беспощадно трамбуемой различными видами транспорта, и о нем не узнают потомки, просим Вас, товарищи археологи, не задерживаться с раскопками.

Нерадивым служителям быта это, возможно, и сойдет с рук, а вот вам, если вы не поторопитесь, история может не простить.

А ЛЮДИ ВСЕ-ТАКИ ВЕРЯТ...

Это было недавно. Люди справляли новоселье в двух восьмиквартирных домах, сданных СМУ-5 совхозу «Нижневартовский».

Новоселы были счастливы, радостны. Им была дана заочная клятва главным инженером СМУ-5 тов. Ольховским доделать эти дома потом. И люди верили.

...Пролетело незаметно лето. Началась осень. А люди все верят, хотя в домах нет ни электроплит, ни тепла! Говорят, монтаж котельной встал на колени от усталости и лени. Кстати, от работы котельной зависит жизнь и молокозавода, и теплиц, и птицефермы.

Возникает вопрос, можно ли продолжать верить строителям или... Впрочем, может быть ответ на это новоселы совхоза получат от руководства строительно-монтажного управления, причем не заочно.

П. НЮРКИН,
совхоз «Нижневартовский».

Раньше бывало и так

Папа Евгений III в 1147 году посетил Париж. Его приезд совпадал с пятницей — постным днем. Для того, чтобы население могло достойно отпраздновать его приезд, папа приказал... считать пятницу четвергом.

Редактор В. КОРЧЕМКИН.



Выставка скульптур в Якутске

Свыше ста скульптур и этюдов представлено на выставке произведений заслуженного деятеля искусств РСФСР и Якутской АССР Прокопия Ивановича Добрынина, которая открылась в Якутске.

Работы известного мастера повествуют о людях сурового северного края, их труде, об огромных преобразованиях, происшедших за годы Советской власти в Якутии.

На снимке: скульптура «Навеки вместе» (фарфор).

Фото В. Тетерина.
Фотохроника ТАСС.

ТЕЛЕВИДЕНИЕ

СУББОТА, 20 сентября

19.00 Киножурнал «Советский воин».

19.10 Худож. фильм «Сколько лет, сколько зим». 1 и 2 серии.

КЛУБ «ЮБИЛЕЙНЫЙ»

20 — 21 сентября
Художественный фильм «Лично известен»
20-го — начало в 18, 20 час.
21-го — начало в 16 час.
21—22 сентября
«Первая девушка». Начало в 18, 20 час.

ВОСКРЕСЕНЬЕ, 21 сентября

12.00 Худож. фильм «Начальник Чукотки».

19.00 Докум. фильм «Пельмени».

19.10 Передача, посвященная Дню работника леса.

19.40 Фильм «Украинский балет на льду».

20.10 Худож. фильм «Невесты-вдовы».

Отделению вневедомственной охраны Нижневартовского РО ВД требуются на постоянную работу сторожа, электромонтеры связи и сигнализации. Оплата труда сдельно-премиальная. С услугами обращаться в рабочие часы.

АДМИНИСТРАЦИЯ.

Механизированной колонне № 14 треста «У р а л электросетьстрой» требуются на постоянную работу рабочие следующих специальностей: каменщики, бетонщики, арматурщики, плотники, монтажники, сантехники, сторожа, уборщицы, штукатуры, маляры. Оплата сдельная, выплачивается районный коэффициент 70 и 40 процентов надбавки за передвижной характер работ. Обращаться в контору участка у телецентра.

АДМИНИСТРАЦИЯ.

Нижневартовский райрыбкооп объявляет прием учащихся в школу-магазин. Принимаются лица с 18 лет, с образованием 7—10 классов. Срок обучения — 3 месяца. Стипендия 45 рублей в месяц. Иногородние обеспечиваются квартирой.

Школа-магазин готовит продавцов промышленных и продовольственных товаров.

Начало занятий 20 сентября 1969 года.

За справками обращаться в отдел кадров.

АДМИНИСТРАЦИЯ.

Идет подписка на газеты и журналы

ЛЕНИНСКОЕ ЗНАМЯ

Если вы хотите знать, чем живет наш район, необходимо иметь в каждой семье газету «Ленинское знамя». Стоимость подписки на районную газету на год—три руб. 12 коп., на 6 месяцев — один руб. 56 коп.

Подписка принимается во всех отделениях связи, в отделении агентства «Союзпечать», в организациях — общественными распространителями.

Нижневартовская типография управления по печати Тюменского облисполкома

Заказ 636.

Пролетарии всех стран, соединяйтесь!

ЛЕНИНСКОЕ ЗНАМЯ

ОРГАН НИЖНЕВАРТОВСКОГО РАЙОННОГО КОМИТЕТА КПСС И РАЙОННОГО СОВЕТА ДЕПУТАТОВ ТРУДЯЩИХСЯ ТЮМЕНСКОЙ ОБЛАСТИ

№ 115 (2629) Год издания 28-й | ВТОРНИК, 23 СЕНТЯБРЯ 1969 ГОДА | Цена 2 коп.

Путина — экзамен рыбака

Наша страна готовится достойно отметить знаменательную дату в истории человечества — 100-летие со дня рождения В. И. Ленина. Коллективы предприятий района берут на себя в эти дни повышенные социалистические обязательства готовят трудовые подарки 52-й годовщине Великой Октябрьской социалистической революции.

Сентябрь—октябрь. Эти месяцы объявлены Сибирским территориальным управлением рыбной промышленности ударным двухмесячником для всех рыбаков Тюменской области. Он посвящается приближающемуся празднику Октября.

Среди предприятий рыбной промышленности Тюменской области объявлен конкурс, по условиям которого каждому рыбаку, добывшему в течение двухмесячника 30 центнеров рыбы, присваивается звание «Лучший рыбак гослова» с вручением денежной премии из фонда материального поощрения или местного фонда регулирования.

Награждаются и рыбаки занявшие второе и третье места.

Итоги будут подведены в канун праздника — 7 ноября, а имена победителей опубликованы в областной и территориальной газете «Голос рыбака».

Коллектив Нижневартовского рыбозавода активно включился в проведение двухмесячника. Путина этого года особенно трудна по гидрологическим условиям — по-настоящему промысел рыбы начался 10—15 августа. В короткий срок мы установили запоры. закрыли сора и речки, выставили 8 неводов, больше тысячи стерляжьих морд. плавные и ставные сети. Результат хороший — к 15 сентября годовой план выполнен досрочно. Лучшими на рыбодобыче проявили себя звенья Н. П. Батурина. А. Ф. Макарова и Т. Я. Панкина, бригады Больше-Тарховского участка Г. Ф. Шехирева, Л. С. Сигильетова, Д. П. Манджеева.

Эти же коллективы идут впереди в проведении двухмесячника. Так, звено Н. П Батурина уже выловило по 20 центнеров «живого серебра» на одного рыбака. Коллектив звена решил программу двухмесячника завершить к 1 октября. Близки к выполнению задания звенья Больше-Тарховского рыбоучастка Л. С. Сигильетова, Г. Ф. Шехирева и Д. П. Манджеева. Ежедневно на приемные пункты они сдают 1,5 — 2 тонны рыбы.

Задача, которую поставили перед собой рыбаки сложна и почетна. Задача эта — выполнить до конца года полтора годовых плана. Сейчас долг каждого рыбака — активно включиться в ударный двухмесячник, объявить решительную борьбу нарушителям трудовой и производственной дисциплины. Только четкая организация труда на промысле, активности всех членов звеньев — залог нашего успеха.

В. Слободсков,
старший инженер Нижневартовского рыбозавода.

СЕНОКОСУ — УДАРНЫЕ ТЕМПЫ
ЗАГОТОВЛЯТЬ КОРМА В ЛЮБУЮ ПОГОДУ!

В ФОНД ЗИМОВКИ

Шумно было на лугах за Чехломеем в прошлую субботу и в воскресенье. Рабочие и служащие Нижневартовска помогали здесь совхозу сгребать и метать сено.

В субботу 30 человек из комбината бытового обслуживания, 25 рабочих СУ-13, 15 служащих ИТР треста «Мегионгазстрой», 30 человек УПТК сметали за день шесть стогов и сделали 600 копен. Было бы сделано гораздо больше, если бы коллектив УПТК проявил больше организованности. Проработав пару часов, они уже в 11 часов отправились было домой.

«Ракета» подвела и сенокосчиков из НПУ. Они начали работу уже во второй половине дня. Сорок шесть человек успели сгрести лишь 200 копен сена.

Пример, как всегда, показал коллектив СМУ-5. В воскресенье, несмотря на снег и ветер, восемьдесят пять человек из этого управления сметали 15 стогов и сделали 500 копен.

Всего за два дня шефы сметали 50 тонн и сгребли траву в 1 220 копен.

Д. КАЗИМИРОВ,
заместитель директора совхоза «Нижневартовский».

Строители, не отставать от нефтяников

Хорошо работают 15 косарей из коллектива нефтепромыслового управления «Мегионнефть» в совхозе «Нижневартовский». Время и погода сейчас вынуждают косить траву и сразу метать ее на шаромы, пересыпая солью. Работая таким образом, дружная бригада только за два дня скосила и сметала 11 стогов за Пасолом на урочище «Васькина протока».

Такой же коллектив шефов из СУ-18 в Былинском отделении совхоза за эти же два дня скосил и смегал всего лишь 8 стогов. Строителям надо набирать темп и не отставать от нефтяников.

НЕСМОТРЯ НА ТРУДНЫЕ УСЛОВИЯ

В выходной день немало тружеников Мегиона вышло помочь местному совхозу в заготовке грубых кормов для общественного скота.

В Лекрысово на копнении сена трудились работники различных организации: строительного управления № 12, Мегионского отделения связи, поселкового Совета и другие.

Несмотря на тяжелые условия труда, сильную топь, большинство прибывших поработало изо всех сил. Следует отметить большое старание работников Мегионского отделения связи Фаины Кузьминых, Галины Маковкиной, Анатолия Аристова.

К ЗИМНЕМУ РАЦИОНУ

Первые 400 тонн прессованной соломы прибыли в совхоз «Нижневартовский». Ее «заготовил» представитель совхоза в Тюменском районе. Тюменцы помогли спрессовать и погрузить ее на баржу. На подходе вторая баржа с соломой. Это будет ощутимая добавка объемного корма в зимний рацион скота.

СВОДКА заготовки кормов

(на 22 сентября в тоннах)

В первой графе — план, во второй заготовлено фактически.

«НИЖНЕВАРТОВСКИЙ» 3000 560
«МЕГИОНСКИЙ» 1900 110

За время с 15 сентября в совхозе «Нижневартовский» сметано сена 110 тонн. Работает на сегодня 86 человек. Нетрудно подсчитать, до чего мизерной является выработка на одного работающего. Получается, что за день на всех поносах сметывают немногим более чем по две тонны. Еще ниже выработка в эти дни в совхозе «Мегионский». Эти данные позволяют задать руководству совхозов вопрос: что же делают на лугах сотни людей в такое дорогое время?

Несмотря на приказы вышестоящих организаций и решение исполкома, не все промышленные предприятия выставили необходимое количестве людей. Так от НПУ «Мегионнефть» вместо 40 работает тольно 15, трест послал только 15 вместо 28 человек, вышкомонтажная нонтора вместо 15 командировала 9 рабочих. Совершенно не приступали и выполнению доведенного задания коллективы Нижневартовской пристани, ремонтно-строительного прорабского участка исполкома райсовета, леспромхоза и другие.

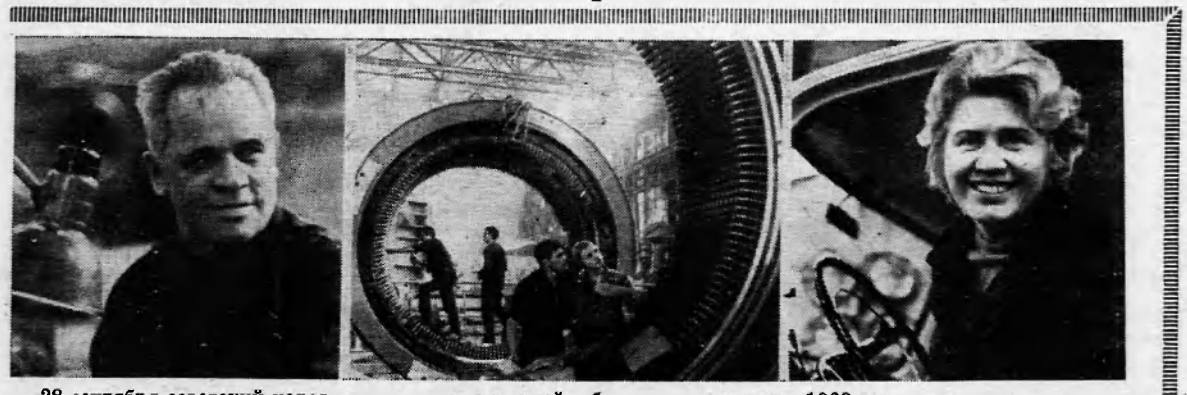

28 сентября советский народ отметит вдохновенный труд создателей современных станков и машин, приборов и аппаратов для всех отраслей промышленности страны.

Соревнуясь в честь 100-летия со дня рождения В. И. Ленина, советские машиностроители приводят в действие новые резервы, повышают производительность труда, увеличивают выпуск машин и оборудования. В 1969 году с конвейеров советских автозаводов сойдет 847 тысяч автомобилей, 306 тысяч тракторов, 100 тысяч зерноуборочных комбайнов и другой техники.

На снимках: (слева направо): бригадир резьбонакатчиков Пермского моторостроительного завода им. Я. М. Свердлова коммунист С. И. Калашников. Его бригада еще в конце 1968 года выполнила план пятилетки.

Бригадир комсомольско-молодежной бригады Свердловского завода «Уралэлектротяжмаш» Э. Лебедев и обмотчик В. Седов ведут сборку статора электродвигателя. Эта бригада ежедневно выполняет сменные задания на 150 процентов, давая продукцию высокого качества.

Ударник коммунистического труда Э. П. Евдокимова славится как одна из лучших работниц сборочного цеха Московского автомобильного завода им. Ленинского комсомола.

Фотохроника ТАСС.



Ответственную работу выполняют смены, обслуживающие ЦТП — сердце нефтяного Самотлора. **На снимке:** старший оператор промысла № 1 НПУ Клавдия Ильинична Медведева. В нефтяной промышленности она трудится уже четырнадцать лет.

На втором снимке: насосная станция по перекачке нефти на центральном товарном парке.

Фото **А. НОВОСЕЛОВА.**



ПРОДОЛЖАЕМ НАЧАТЫЙ РАЗГОВОР

ЛИЦО НАШЕГО ПОСЕЛКА

«Жилищно-коммунальная контора НПУ частично провела работу по очистке территории и отсыпке ее грунтом. Но много еще недоделок: не очищаются надворные установки, мусорные ящики разбиты — без дна и крышек, отточные воды разливаются по всей территории. А у детсада треста «Мегионгазстрой» груда строительного мусора не убирается в течение нескольких месяцев»... — с зачтения этой справки санэпидстанцией и начал председатель исполкома райсовета В. Ф. Артюхин собрание актива общественности Нижневартовска. На собрании присутствовали депутаты, представители домкомов, руководители ведущих предприятий, органов, секретари парторганизаций. На повестке собрания важный вопрос: «Лицо нашего поселка».

Называются один за другим факты, характеризующие неприглядный вид Нижневартовска, называются фамилии тех, по чьей вине многие недостатки не устранены.

Но невозможно было назвать всех, кто не болеет за красоту и благоустроенность наших дворов, домов, улиц. Все — это мы, жители. Ведь со строительными отходами и разрытыми улицами лицо нашего поселка рисуют и выброшенный в неотведенном месте мусор, и вылитая вода (хоть и после стирки) почти у окон своего дома, и развешанное поперек дороги белье, и пристроенные клетушки с подсобным хозяйством... Не секрет и то, что порядок в некоторых общежитиях НПУ наводится только к приезду «высокого» начальства. До сих пор не регулярно очищается территория ЖКО СУ-13. По нескольку месяцев не ведется и очистка территории СУ-9. Около столовой нет мусорного ящика, отходы и пустая тара сваливаются в яму, находящуюся в 15—20 метрах от столовой. Не обрабатываются хлорной известью надворные установки, территория вокруг балков захламлена...

А в старой части поселка? Очистка территории около коммунальных домов тоже не производится. В антисанитарном состоянии и территория райпо.

Бывает и так, что с одного места мусор вывозится, но не довозится до свалок. Так, дорога к свалочному карьеру завалена мусором. Порой шофер не доезжает всего нескольких метров и сваливает отходы на обочину дороги.

Напрашивается вывод: смогут ли решить вопрос благоустройства поселка только работники поселкового и районного Советов, милиции, работники ЖКК? Наверное, нет!

Во всех микрорайонах сейчас создаются домкомы. Депутатам и работникам ЖКК и ЖКО необходимо позаботиться, чтобы они были в каждом доме, ибо только с помощью домкомов и через них с помощью всех жильцов можно решить все вопросы, связанные с благоустройством наших домов и дворов. Домкомы помогут выявить всех нарушителей общественного порядка, людей с иждивенческим настроением, не считающих нужным устраивать быт, там, где они живут временно.

Каждый человек оставляет после себя след, где бы и как долго он ни жил. Думается, он обязан делать все так, чтобы след этот был хорошим. И пусть часть жителей в этом молодом городе, в силу своей профессии находятся временно, они все равно обязаны оставить после себя добрый след — зелень деревьев, благоустроенность домов и нарядность улиц.

Н. СОКОЛОВА.

О людях хороших

Здравствуй, пласт!

У НЕГО все написано на лице. Радости, огорчения, какие-либо жизненные передряги и прочее составляют то, что каждый день увидит в нем всякий. Вот сапоги его прошлепали по коридору сдержанно и как-то даже осторожно постанывая, отворилась дверь, и вдруг — хрясть! Закрылась. Полчаса нет Венки. Потом появляется он в печальном величии своего почти двухметрового роста, садится на койку и, затушив одну сигарету, принимается за другую. Понимаем: не в духе! Молчим.

—Весь день на берегу просидел, — начинает Венка, но поглядев на наши фальшиво заинтересованные лица, умолкает.

А ребята — все нефтяники. Порой, и на бережке «проваландаться» приходится: вовремя нет транспорта. Это же не ЧП. Но Венка «выдает» дальше...

— Глупо получилось. Наш водитель заболел — или уволился черт его знает? — вот и подослали другого. Довольны — ГАЗ-47 снова в личном распоряжении. А тут один из наших подсаживается к новенькому и давай ему... Не боишься, мол, с нами? А тот: «Чего бояться?». «Как же. Вот с неделю назад под лед провалились. Едва выскочили. А водителя спасли едва». «Да ну?!». «Вот тебе и ну»! А Самотлор ты знаешь?» И начал ему «страхи божии» расписывать. Парень слушал-слушал, да и сбег. Все вертолеты уже разошлись, а мы — на мели...

И замолчал. Сидит, зло кусает зубами уже третью сигарету. На кого сердится? На неуместного шутника или струхнувшего водителя? Наверное, на обоих. А все из-за того, что день насмарку пошел. Спрашиваем:

— Завтра можно эту работу сделать? Так?

— Завтра-завтра... Сегодня надо было, а завтра другой день — другое дело.

— Ну, Венка! На берегу посидел. Загар, небось, севастопольский.

— К черту такой загар.

Приезжают вечером Венка Генералов и его друг Аркадий Матигоров. Усталые, грязные. Работа «не кабинетная» — они операторы лаборатории пластовых исследований ЦНИПРа и с восхищением говорят о Самотлорских скважинах, и с таким же восхищением ругают самотлорскую болотину. Рассказывали...

...Гусеницы вездехода почти скрыты водой. Хитрой водой. Подо льдом — вода, сверху льда — вода и вот надо по такому напластованию добираться до скважин. Во льду — «окна». Как их приметить обогнуть, если вокруг — сплошная синяя гладь? Водитель вглядывается. Ага! Вот впереди, метрах в двадцати, пошла вверх вода. Как-будто гигантская сила выталкивает ее, и она растекающейся горкой бежит навстречу. «Спасибо за предупреждение, — бормочет водитель. — Возьмем правее». Сейчас путь свободен. А позади пятиметровой воронкой закружила уходящая вниз вода. Тяжесть вездехода заставляет ее проделывать такие чудеса. А в кузове недовольно морщится Венка: неужели опять придется испробовать ледяной купели?

...Уходит все глубже, глубже прибор с целой системой датчиков. Уходит в глубь земли, как в древнюю, неизведанную тайну. Хочется сказать: «Здравствуй, пласт. Мы из двадцатого. Настроение бодрое а вот как у тебя — сейчас узнаем» И Венка, отмахиваясь от назойливой мошки, густо «приперченной» комарьем, или же прикрываясь от косых прутьев осеннего дождя, или дыша теплым паром на заледеневшие пальцы, записывает «рассказ» датчиков «о подземном царстве» Температура, давление, насыщенность. Интересует все.

А сейчас — работа тем более ответственная, потому что о «здоровье» и поведении самотлорских скважин чуть ли не каждый день запрашивает Москва. И он «прослушивает скважины. Почти все нефтяные родники — Ватинские Мегионские, Самотлорские — знакомы ему. И повторно проверяя он уже приходит к ним как к старым знакомым...

А вечером, отмыв дневную грязь и пот, он заваливается с книгой (лучше, если фантастика) на кровать, или же начинает рассказывать байки из богатого ассортимента казусных случаев, что увидел или узнал за четыре года работы на Севере. И поздно вечером, когда один за другим засыпают в темени светлые пятна окон, он наказывает дежурной:

— Зоя! Завтра меня буди в шесть! Поняла? Ну, счастливых снов...

И снова у него будет обычный рабочий день. Обычный день обычного рабочего парня, у северянина.

В. ВОРОБЬЕВ.

Северо-западный район Челябинска — место массового жилищного строительства. В январе сюда приехали первые новоселы, а сейчас здесь проживает уже около 10 тысяч человек. Строятся и предприятия культурно-бытового назначения. Вступили в строй продовольственный магазин, столовая парикмахерская, приемные пункты по ремонту обуви, часов, телевизоров, радиоприемников, химчистки.

На снимке: новый жилой массив Челябинска.

Фото Б. Клипиницера.
Фотохроника ТАСС.

Газеты, журналы — в каждый дом

В РАЗГАРЕ подписка на газеты и журналы на 1970 год в организациях и предприятиях района. Небольшие коллективы, такие как типография, геофизическая партия уже завершили эту работу. Так на 14 человек в типографии у общественного распространителя оформлена и сдана в районное агентство «Союзпечать» подписка на 115 экземпляров газет и журналов.

Двести пятьдесят названий газет и журналов выписали геофизики. Организованно идет распространение периодической печати в УМ-5. Здесь выписано уже 700 экземпляров. Семьдесят пять процентов работающих охватили подпиской общественные распространители в СУ-909 и автобазе № 95. Коллективы Мегионской нефтеразведочной экспедиции, СМУ-5 и автобазы № 9 оформили и сдали подписные документы от готовины работающих.

Среди общественных распространителей первенствуют К. Н. Марченко из автобазы № 9, оформившая подписку на 330 газет и журналов, Н. Т. Трошкина из СМУ-5 выдала своим подписчикам двести квитанций. Бригада из пяти общественных распространителей и организаторов в строительном управлении № 909 выписала 560 экземпляров. Н. П. Шулаев и А. Д. Зеленская из автобазы № 95 сдали в «Союзпечать» деньги за 330 газет и журналов.

Подписка идет хорошо и в этом заслуга наших общественных распространителей печати, активно включившихся в эту важную и кропотливую работу. В этом, как и в прошлые годы, лучшие общественные помощники «Союзпечати» по итогам подписной кампании будут награждены и премированы.

Чтобы подписная кампания шла ровно, без скачков, чтобы малочисленный коллектив работников районного агентства «Союзпечати» мог своевременно обрабатывать поступившие от распространителей заказы, необходимо квитанционный материал не накапливать, а сдавать чаще, по мере оформления подписки. Это позволит качественнее, без спешки оформить заказы в окружном агентстве.

Подписка в разгаре, дело чести общественных распространителей охватить ею каждого работающего в коллективе, не забывая и о вторых членах семьи. До конца подписки осталось ровно тридцать дней. Не забудьте выписать газеты и журналы на 1970 юбилейный год.

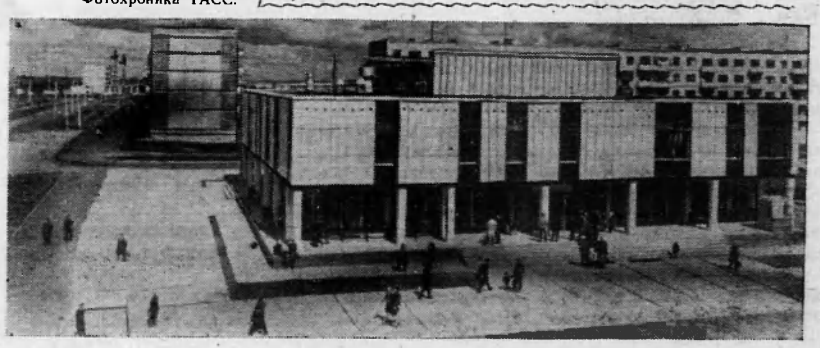

Посторонний ли человек—учитель?

«Дорогая редакция! Я не смогла озаглавить свою заметку. Просто опишу свою обиду. Работаю я учительницей в поселке Мегион. В этой школе уже три года, а в районе 14 лет. Начала свой путь педагога с Колик-Егана, затем работала в Большом Ларьяке, в Чехломее. Думаю, мой [illegible] путь мог бы сравниться с трудом геологов. Наша работа всем известна. Очень тяжелая, особенно при двухсменных занятиях. И я решила немного облегчить труд по дому, поставить газовую плиту. Живу сейчас в доме, где живут геологи.

Обратилась в СУ-12 к тов. Левандовскому. Он мне ответил: «Мы даем газовые плиты тем, кто стоит на очереди 2—3 года и учителям, много лет работающим в этой школе». Хорошо, значит плитка будет. После возвращения из отпуска пошла к тов. Якимовой, ведающей газовыми плитами. Она мне заявила: «Нам дали указание: у посторонних собрать все плиты. Мы устанавливаем их только своим рабочим».

— Разве учителя посторонние люди?

— Нет, конечно. Но когда учителя увольняются, они к нам не приходят с обходным. Вы лучше сходите к главному бухгалтеру, может, он разрешит...

Никуда я больше не пошла. Очень обиделась я на тов. Якимову. Ни одну [illegible] учится ее сын в школе. И она знает, сколько неприятностей доставляет он учи[illegible] том, как тяжел труд педагога, и только бездушный человек мог отказать учителю в таком пустяке. Может, я бы и не пошла к тов. Якимовой, но меня к ней направил секретарь поссовета Цыганова.

Дорогая редакция, думаете это и все. Нет. Ходила я еще и в экспедицию к тов. Юрьеву. Он предложил купить в экспедиции плиту за 30—40 рублей. Так я ушла ни с чем».

Получив письмо Нины Петровны Коробейниковой, в редакции решили, что здесь что-то не так. Не мог тов. Юрьев, молодой руководитель, так сухо, по-чиновничьи, отнестись к уважаемому человеку — учителю, матери троих детей, депутату окружного Совета. Было решено послать ему письмо с просьбой поставить Н. Коробейниковой газовую плиту в квартире, так как она живет в доме геологов.

И каково же было наше удивление, когда вместо делового решения этого пустякового вопроса заместитель начальника Мегионской экспедиции по надрам и буту В. Юрьев прислал в редакцию [illegible] той сообщает:

«Да, в доме большинство жильцов имеют газовые плиты, так как являются работниками экспедиции, и плиты выписаны на их подотчет по карточке. Тов. Коробейникова не является работником экспедиции, поэтому ей на карточку экспедиция плиту выдать не может».

Бухгалтерская карточка, оказывается, превыше всего для тов. Юрьева. Эта бумажная карточка отгородила его от всего мира, и за ее надежной броней молодой, начинающий руководящий работник не смог разглядеть хорошего человека с его небольшой просьбой: поставить в квартире газовую плиту!

Спрашивается, а сможет ли этот и подобные ему руководители решать более сложные, государственные дела, или в критический момент спрячутся за бумажку и формально останутся правы.

В конце письма Коробейникова пишет:

«Меня, как депутата, жильцы просят сходить в экспедицию и попросить машину для откачки воды из-под дома. И честно признаюсь, я боюсь идти. Боюсь потому, что там руководители не умеют проявлять заботу о людях, никто не решает бытовых вопросов серьезно и избегают лишних забот».

Что ж, с этим выводом нельзя не согласиться. И если черствость Якимовой по отношению к учителю как-то можно объяснить, то бюрократизм тов. Юрьева не находит никакого объяснения.

Думается, что в экспедиции да и в СУ-12 найдутся силы и средства для того, чтобы поставить газовые плиты в квартиры учителей. Найдутся и руководители, которые разъяснят этим товарищам, что советский учитель, отдающий все свои силы и знания воспитанию и обучению наших детей, не может быть посторонним ни в экспедиции, ни у строителей, ни в орсе, ни вообще в поселке.



Туркменская ССР. Анатолий Михайлович Копычин — лучший дизелист первой буровой на новой разведочной площади Измаил, что на севере Заунгузских Каракумов. Отсюда голубое топливо будет подаваться в магистральный газопровод Средняя Азия — Центр.

Фото А. Сапарова.

Фотохроника ТАСС.

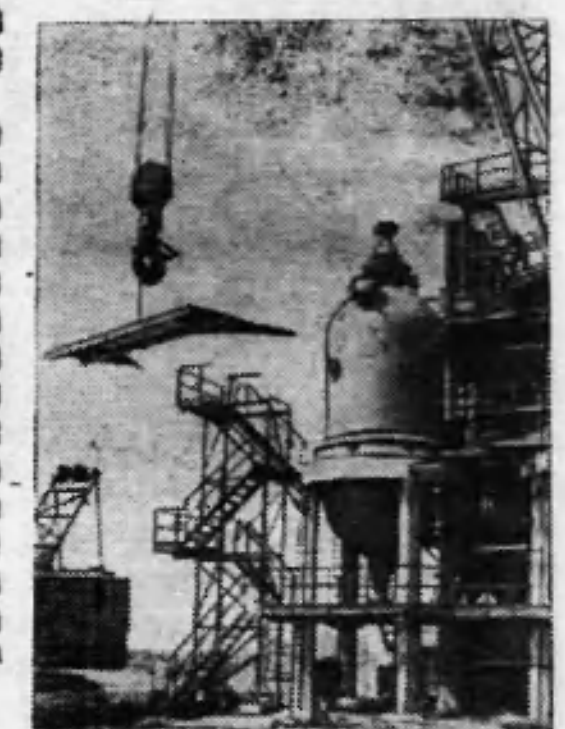

Омский нефтекомбинат выдает продукцию и одновременно строится. Сейчас здесь сооружается сложная установка каталитического риформинга. Монтаж оборудования ведет трест «Сибнефтехиммонтаж».

Фото Ю. Дьяконова.

Фотохроника ТАСС.



Нефтяники Черниговщины с начала года добыли сверх плана более 36 тысяч тонн нефти, 430 тонн сжиженного газа, 886 тысяч кубических метров попутного газа.

В настоящее время в области получают более половины всей нефти, добываемой на Украине.

На снимке (слева направо): передовые нефтяники Гнединцевского нефтепромысла № 2 оператор Григорий Ярмоленко, пробоотборщица Раиса Скнар и оператор Владимир Кухарь.

Фото Ю. Оленника.

Фотохроника ТАСС.

НАША СИЛА В АКТИВЕ

Формировать у юношей и девушек научное марксистско-ленинское мировоззрение, научить их трудиться и жить по-коммунистически — обязанность не только партии и комсомола, но и школы, всех учреждений идеологического фронта, в том числе и библиотек.

Пропаганду книги среди молодежи библиотека должна вести в тесном контакте с педагогическими коллективами школ, с воспитателями, родителями и, прежде всего, с комсомолом. Особенно важно тесное содружество библиотек и комсомола в приобщении к чтению каждого молодого человека.

Что читает молодежь? Как она использует книгу в своей жизни, в труде, учебе? Эти вопросы ежедневно встают перед работниками библиотеки. В поселковой библиотеке организован свободный доступ к книгам. Специально выделена литература о Великой Октябрьской социалистической революции, гражданской и Великой Отечественной войнах. Оформлены тематические полки свободного выбора книг, такие, как «Родная поэзия», «В мире прекрасного», «Легендарная и непобедимая», «Вам, разведчики недр», «За страницами твоего учебника» и другие. Большим успехом пользуются книги из серии «Жизнь замечательных людей».

В читальном зале продолжает работу клуб «Лениниана». Оформленные стенды, выставки: «Жизнь и труды В. И. Ленина должен знать каждый», «Молодые годы Ильича», «Ленинский комсомол», «Тюменский меридиан», «Торжество идей ленинизма» каждый раз пополняются новой литературой.

Но тесного контакта с комсомольскими комитетами у нас нет, организуем диспуты, вечера (вся эта работа проводится в основном с молодежью), а руководители комсомола в стороне, хотя задача одна — воспитание молодого поколения. Комсомольские руководители, зная, что и как читает молодежь, имели бы возможность придать воспитательной работе большую конкретность, дифференцированность.

У нас в поселке около 1 400 юношей и девушек, а в нашей библиотеке молодых читателей около 500. Правда, у некоторых есть свои личные библиотеки, но никакая личная библиотека не может быть столь универсальной, чтобы дать ответ на все вопросы, выдвигаемые жизнью.

Читательские интересы, запросы рабочих разнообразны по тематике. Многие молодые рабочие читают не только художественную, но и общественно-политическую, научно-популярную, техническую литературу, книги по искусству и спорту. Читатель Владимир Лейтланд, мастер СУ-909, член ВЛКСМ. У него в формуляре значатся вместе с произведениями классиков русской и зарубежной литературы книги о В. И. Ленине, отдельные его произведения, книги о комсомоле. Людмила Гаврилова, воспитательница детсада № 2 НПУ, кроме художественной литературы читает книги о В. И. Ленине и о воспитании детей. А в читательских формулярах Л. Большагиной, работницы радиоузла, А. Кочетковой, помощника бурильщика, Л. Лихановой, линотипистки типографии и многих других записаны книги по учебной программе, по истории, медицине и т. д.

С целью привлечения новых читателей и доведения книги до каждого работающего мы организовали передвижки, которые читают около ста человек. Книжная передвижка действует на Самотлоре. Ею ведает медицинский работник Н. К. Базилевская. Есть она и в общежитиях СУ-13 (ответственный Саша Будилова). Эти активисты-библиотекари постоянно меняют книги, стараются удовлетворить запросы читателей. Без помощи активистов, без помощи совета библиотеки мы, конечно, не справились бы с большой армией читателей, а их у нас около 1 700 человек.

В оформлении стендов наши активные помощники Володя Андреев, учащийся школы рабочей молодежи, любитель-библиотекарь девятиклассница Зина Иванова, которая уже освоила технику выдачи книг и с удовольствием работает на абонементе в свободное время. В числе наших друзей и Тамара Мерзлякова, Елена Васильева, Люда Москаленко, Тамара Лаптева и другие.

Библиотека обслуживает читателей и по междубиблиотечному абонементу, то есть нужную литературу мы выписываем из других библиотек области.

Много еще и нерешенных вопросов у нас. Малый книжный фонд не удовлетворяет запросы читателей. Руководителям предприятий не плохо бы подумать о выделении из средств культфонда денег на книги. Пора бы НПУ подумать о ремонте помещения. Хочется надеяться, что при активной помощи комсомольцев, [illegible] комсомола и всего читательского актива нам удастся преодолеть многие трудности.

А. МИННИБАЕВА,
заведующая Нижневартовской поселковой библиотекой.

ПО СЛЕДАМ ВЫСТУПЛЕНИЙ ГАЗЕТЫ

На заметку «И на Севере нужны пассажиру условия», опубликованную 18 сентября в № 113, отвечает начальник Нижневартовского аэропорта тов. Кучкильдинов С. Д. Статья обсуждена на совещании с работниками отдела перевозок.

Тов. Трубникова была на аэропорту в период летнего капитального ремонта, когда действительно на кабинетах не было и вывесок, не была оборудована и комната матери и ребенка, а была лишь временная, некуда было ставить и бачок с питьевой водой. Все это приведено в норму с окончанием ремонта.

В отношении других фактов, к сожалению, тов. Трубникова не назвала фамилии виновных и проверить их или принять по ним меры не представляется возможным

Письма наших читателей

Улицам поселка зеленеть

Пусть наши улицы и школьный двор будут зелеными! — решили учащиеся Нижневартовской восьмилетней школы.

Один из учебных дней сентября у ребят начался необычно: во-первых, на занятия они пришли в первую смену, во-вторых, одеты были все по-рабочему.

После уроков дети заполнили столовую, чтобы основательно подкрепиться перед дальней дорогой. А потом — в путь. А путь им предстоял на левый берег Оби за саженцами... Руководство ЖКК НПУ любезно предоставило для этой цели автомашину «Урал» и самоходный катер.

Кусты черемухи, смородины, рябины, березки были бережно выкопаны ребятами и доставлены на школьный двор.

С. НАДЕЖДИНА.

Живем дальше, а заботы о нас меньше

Работает у нас на 15 квартале магазин от орса НПУ, но снабжается он хуже, чем магазин на 5 квартале. Кроме консервированных продуктов ничего нет. Привозят, правда, овощи, но редко и мало. У нас часто не бывает хлеба, не говоря уж о кондитерских изделиях.

Плохо заботится о нас и руководство ЖКК НПУ — воды не бывает по 3—4 дня. Поломан и весь тротуар.

Живет здесь немало рабочих, и они вправе рассчитывать на тот минимум условий, которые созданы в поселке нефтяников.

Группа жителей 15 квартала: Ретикова, Лящено, Пищальников.

С ФОТОАППАРАТОМ ПО ПЛАНЕТЕ





Болгария. На Старозагорском азотно-туковом заводе вступил в эксплуатацию построенный с помощью СССР цех капролактама. Получена первая продукция этого ценного химического сырья. Производственная мощность цеха — 14 тысяч капролактама в год.

На снимке: на центральном пульте управления нового цеха. Слева направо: Нетка Стоянова-Станчева — слесарь по контрольно-измерительным аппаратам, Н. П. Артеменко — советский специалист и Станко Тачев-Иванов

Фото С. Кулишова.

Фотохроника ТАСС.

* *

Юношей и девушек ПНР по праву называют строителями социализма. Они составляют ныне половину 32,5 миллионного населения Польши. Перед ними открыты двери в средние и высшие учебные заведения. Около 9 миллионов человек занимается в школах, лицеях, техникумах и вузах.

На снимке: в студии скульптуры Лодзинской академии художеств.

Фото ЦАФ — ТАСС.

Коми АССР. С перевыполнением плановых заданий трудятся в этом году ухтинские нефтедобытчики. Только за второй квартал нефтяники и газовики добыли сверх плана 11 тысяч тонн нефти и около 30 миллионов кубометров природного и попутного газа. По итогам работы за второй квартал коллективу Ухтинского нефтегазового комбината присуждено переходящее Красное знамя Министерства нефтедобывающей промышленности и ЦК профсоюза рабочих нефтяной и химической промышленности.

На снимке: передовые горняки нефтешахты № 1 (слева направо) бурильщик Б. Толянин, оператор С. Никулин, механик Ю. Эткеев мастер Р. Богданов и бригадир бурильщиков В. Дюбаров подводят итоги трудовой смены.

Фотохроника ТАСС.





Так выглядит крутильный цех текстильного предприятия в венгерском городе Байя. Государство ассигновало большие денежные средства для модернизации оборудования и рабочих помещений этой фабрики.

Фото МТИ — ТАСС.

* *

Организация горячего питания в школе

Уже около месяца длится новый учебный год, а горячее питание в школах по-прежнему организовано плохо.

Оборудование в Нижневартовскую среднюю школу № 2 завезено и смонтировано. Но до сих пор к школе не подключен водопровод. Дети имеют возможность только купить булочку или что-либо из кондитерских изделий.

В Нижневартовской восьмилетней школе дело обстоит лучше: здесь отремонтирован пищеблок, подключена вода, исправно холодильное оборудование. Но ошибка допущена в том, что моечная перенесена в помещение пищеблока. Раньше она была изолирована, как и должно быть по санитарным нормам. Ассортимент блюд однообразен — нет овощных блюд.

Молочной продукции доставляется сейчас в школы достаточно, но в меню почему-то нет молочных каш.

Однообразно меню и в средней школе № 1 (старая часть Нижневартовска).

Во всех школах необходимо практиковать распространение абонементов на молоко, так необходимое детям. Школьные медицинские работники должны следить, чтобы пища для детей витаминизировалась.

Работникам роно, орса НПУ и районного потребительского общества необходимо обратить особое внимание на все эти недостатки и добиться, чтобы горячее питание, особенно необходимое в зимних условиях, было организовано во всех школах.

А. Розенберг, работник санэпидстанции.

В МИРЕ НОВЫХ ФИЛЬМОВ

„Братья Карамазовы"

Много лет мечтал Иван Александрович Пырьев воплотить на экране самое глубокое и сложное произведение Достоевского — «Братья Карамазовы». Этот роман вобрал в себя заветные замыслы великого русского писателя, в нем нашли отражение идеи и темы, которые тревожили его на протяжении всей жизни.

Неоднократное обращение к Достоевскому — фильмы «Идиот», «Белые ночи» — не случайно в творчестве И. Пырьева. Он любил и понимал этого писателя, глубоко и всесторонне изучал его произведения.

— Творчество Федора Достоевского, — говорил Иван Александрович, — вот уже более трех четвертей века служит предметом страстных споров, восторженного преклонения и подражания для лучших художников многих стран.

Надо не знать историю России, чтобы не увидеть, не расслышать в его произведениях огромной, всепоглощающей любви к Родине и неустанное стремление к высоким общественным идеалам.

Редактор В. КОРЧЕМКИН.

КЛУБ «ЮБИЛЕЙНЫЙ»

23 сентября

«Братья Карамазовы» — 1 серия.

Начало в 16-30, 18-30, 20-30.

24 сентября

«Братья Карамазовы» — II серия.

Начало в 16-30, 18-30 20-30.

25 сентября

«Братья Карамазовы» — III серия.

Начало в 16-30, 18-30, 20-30.

ТЕЛЕВИДЕНИЕ

ВТОРНИК, 23 СЕНТЯБРЯ

19.00 Фильм для детей «Осень, дождик и грибы».
19.20 Выступление архитектора района.
19.30 Докум. фильм «Красные рыцари».
20.20 Наши интервью.
20.35 Худож. фильм «Ставка больше, чем жизнь» — I серия.

СРЕДА, 24 СЕНТЯБРЯ

19.00 Фильм для детей «Наше лето».
19.40 Новости.
19.50 Фильм-новелла «Летний дождь».
20.20 Худож. фильм «Ставка больше, чем жизнь» — II серия.

Идет подписка на газеты и журналы

ЛЕНИНСКОЕ ЗНАМЯ

Если вы хотите знать, чем живет наш район, необходимо иметь в каждой семье газету «Ленинское знамя». Стоимость подписки на районную газету на год — три руб. 12 коп., на 6 месяцев — один руб. 56 коп.

Подписка принимается во всех отделениях связи, в отделении агентства «Союзпечать», в организациях — общественными распространителями.

Отделению вневедомственной охраны Нижневартовского РО ВД требуются на постоянную работу сторожа, электромонтеры связи и сигнализации. Оплата труда сдельно-премиальная. С услугами обращаться в рабочие часы.

АДМИНИСТРАЦИЯ.

Механизированной колонне № 14 треста «Урал электросетьстрой» требуются на постоянную работу рабочие следующих специальностей: каменщики, бетонщики, арматурщики, плотники, монтажники, сантехники, сторожа, уборщицы, штукатуры, маляры. Оплата сдельная, выплачивается районный коэффициент 70 и 40 процентов надбавки за передвижной характер работ. Обращаться в контору участка у телецентра.

АДМИНИСТРАЦИЯ.

Нижневартовской спецконторе снабжения требуются грузчики погрузочно-разгрузочных работ, электросварщик, шофер на автоподъемник.

АДМИНИСТРАЦИЯ.

Нижневартовская типография управления по печати Тюменского облисполкома

Заказ 637.

Пролетарии всех стран, соединяйтесь!

ЛЕНИНСКОЕ ЗНАМЯ

ОРГАН НИЖНЕВАРТОВСКОГО РАЙОННОГО КОМИТЕТА КПСС И РАЙОННОГО СОВЕТА ДЕПУТАТОВ ТРУДЯЩИХСЯ ТЮМЕНСКОЙ ОБЛАСТИ

№ 116 (2630) Год издания 28-й | ЧЕТВЕРГ, 25 СЕНТЯБРЯ 1969 ГОДА | Цена 2 коп.

ОТЧЕТЫ И ВЫБОРЫ

Нынешние отчеты и выборы в парторганизациях проходят в обстановке всенародного трудового и политического подъема, вызванного подготовкой к 100-летию со дня рождения Владимира Ильича Ленина.

В нашем районе более 1 200 коммунистов объединены в 42 первичных организациях, внутри которых работает 40 цеховых организаций и партийных групп. Всем руководителям этих звеньев партии предстоит отчитаться о проделанной работе за истекший период.

Собрания прошли уже в первичных организациях Больше-Тарховского рыбоучастка, районного потребительского общества, районного отдела внутренних дел, в Нижневартовской восьмилетней школе. Подготовка и проведение собраний в этих организациях выявили недостатки и упущения. Так, секретарь парторганизации райотдела внутренних дел М. П. Рочева затянула подготовку собрания, доклад подготовила наспех, коммунисты о собрании извещены почти в день его проведения. Дело поправила активность коммунистов. На собрании выступило больше половины присутствующих. В АТК из-за неявки коммунистов партсобрание было сорвано. Это свидетельствует о плохой его подготовке.

Участники собраний должны всесторонне обсудить деятельность выборных органов: как они боролись за выполнение задач, поставленных XXIII съездом партии в области руководства хозяйством, идеологической и внутрипартийной работы, как коллективы выполняют обязательства, взятые к столетию со дня рождения В. И. Ленина.

В ходе отчетов и выборов необходимо рассматривать вопросы роста партии самым тщательным образом. Вместе с этим нужно больше заботиться о воспитании молодых коммунистов, поднимать их роль на производстве и в общественной жизни.

На отчетно-выборных собраниях необходимо внимательно обсудить весь комплекс вопросов, связанных с повышением активности членов партии. В юбилейном году будет много дел в каждом коллективе. Надо поднять персональную ответственность членов и кандидатов в члены партии за выполнение порученного дела, оказывать им в этом необходимую помощь.

Будет правильно, если коммунисты критически взглянут, как в отчетном году готовились и проводились партийные собрания, как выполнялись высказываемые на них предложения, насколько эффективны были принимаемые решения. Все это поможет поднять роль и действенность партийных собраний.

Вопросы идеологической работы также должны занять на отчетно-выборных собраниях подобающее им место. Нынешний исторический этап характеризуется острейшей борьбой между социализмом и капитализмом, между силами прогресса и мира, с одной стороны, и силами реакции и агрессии — с другой. Каждый коммунист обязан выступать активным и последовательным борцом за идеи и политику партии, давать решительный отпор попыткам враждебной пропаганды посеять в рядах строителей коммунизма сомнения в правоте нашего дела.

Глубокое изучение марксистско-ленинской теории коммунистами и беспартийными — вот та основа, на которой зиждется коммунистическая убежденность членов социалистического общества, их непримиримость к идеологическим диверсиям классовых врагов.

Партийные организации призваны организовать глубокое изучение материалов международного Совещания коммунистических и рабочих партий. На отчетно-выборных собраниях необходимо определить, что сделано и что предстоит еще сделать для улучшения воспитательной работы в трудовых коллективах. На собраниях необходимо говорить не только о достижениях, но и о недостатках, о причинах, порождающих их, подвергать критике тех партийных и хозяйственных руководителей, которые мирятся с ними, работают без достаточной инициативы и требовательности к себе и товарищам.

Нельзя оставить без обсуждения и вопрос, как первичные организации используют свое право контроля за деятельностью администрации, что сделано по закреплению кадров, особенно руководителей среднего звена.

Проведение отчетно-выборных собраний является ответственным делом. Их подготовкой надо заниматься заблаговременно. Здесь все важно: выбор времени и места собрания, своевременное оповещение коммунистов. Из практики известно, что успех собрания в значительной мере зависит от содержания отчетного доклада. Он должен быть самокритичным, содержать глубокий анализ работы парторганизации, раскрывать стиль и методы деятельности парткома, бюро, определять задачи на предстоящий период.

Весьма важная часть собрания — это оценка деятельности секретаря, партбюро, парткома и принятие постановления — наказа новому составу исполнительного органа. В постановлении должны быть с максимальной полнотой учтены мнения и предложения коммунистов.

Отчеты и выборы в первичных организациях должны способствовать дальнейшему их организационному укреплению, повышению активности всех коммунистов.

НА ЛЕНИНСКОЙ ВАХТЕ — СТРОИТЕЛИ СУ-12



Один из участков строительного управления № 12 ведет работы на центральном товарном парке. Коллектив принял в честь 100-летия со дня рождения В. И. Ленина повышенные соцобязательства и настойчиво претворяет их в жизнь.

На снимке: руководитель участка А. И. Жоголев.

Фото А. Новоселова.

Добыча 836 тысяч тонн нефти и наше дело

Строители нашего управления в полной мере участвуют в добыче нефти. Это их руками сооружен центральный товарный парк и товарный парк в Мегионе, строятся перекачивающая станция и другие важные головные сооружения нефтедобытчиков. То, что с мая началась в районе круглогодовая добыча нефти, заслуга наших строителей.

Как же сейчас выполняет наш коллектив свои объемы? План восьми месяцев завершен на 1 328 тысяч рублей вместо 1 023 тысячи. Это большой успех. Но это благополучие не самоуспокаивает нас. Мы знаем, что предстоит сделать еще много работ по резервуарному хозяйству, перекачивающей станции и по инженерным коммуникациям всего комплекса нефтедобывающих сооружений. И хотя есть все основания надеяться, что работы будут выполнены, все же от нашего коллектива и субподрядных организаций СУ-18 и СУ-3 потребуется максимум усилий, а от заказчика — планомерной доставки необходимого оборудования.

Понимая всю ответственность в выполнении правительственного задания по сверхплановой добыче 836 тысяч тонн нефти, наш коллектив принял повышенные обязательства. В управлении разработаны новые мероприятия. В частности, наше решение — уже в сентябре сдать в основном все головные сооружения. Это будет нашим первым вкладом в добычу сверхплановой нефти.

В. Саяпин, главный инженер СУ-12.

Только общие усилия принесут успех

ОБЕСПЕЧИВАТЬ ФРОНТ РАБОТ

65 человек из организаций и предприятий районного центра выезжали 23 сентября на луга Нижневартовского совхоза для оказания помощи в заготовке кормов. Шестьдесят пять человек за день могли бы сделать большой объем работ.

До обеда за Чехломеем в сторону Вампугольска скопнили кошенину на 12 гектарах. Тут бы ее и сметать в стога. Но совхоз не сумел организовать подвозку копен. Не оказалось ни одного исправного трактора с волокушей. Кстати, из-за неисправности техники нередко просиживают без дела и постоянные бригады сенокосчиков.

После обеда люди долго бродили по лугам в поисках кошенины. Так 65 человек скопнили за день сено всего на 15—17 гектарах.

Помогало 250 человек

Шесть раз участвовали в этом году в воскресниках по заготовке сена мегионские нефтеразведчики.

Вот и в минувшее воскресенье более 250 человек пришли на помощь труженикам совхоза «Мегионский». За день они скосили и сметали сено на площади в 70 гектаров. Активное участие в заготовке сена приняли член парткома Лариса Григорьевна Кузнецова, рабочие механического цеха П. И. Сызганов, И. П. Николаев и другие.

Е. Санаров.

УБИРАЮТ КАРТОФЕЛЬ

В совхозе «Мегионский» началась уборка картофеля. Первые четыре гектара, выкопанные в субботу и воскресенье, дали урожай в 200 центнеров.

Хорошо потрудился на копке картофеля коллектив строительного управления № 909. Задание убрать картофель с площади 1,5 гектара успешно выполнено

Убирать урожай картофеля совхозу помогли рабочие ДСРУ № 3 и школьники Мегиона.

«МУПАСИПО» — по-хантыйски спасибо



НИЖНЕВАРТОВСКИЙ районный комитет партии. В приемной первого секретаря люди. По лицам, движениям, разговору чувствуется, что все присутствующие здесь необычно взволнованы. Мужчина с институтским значком на костюме уже который раз вымеряет длину райкомовского коридора, паренек в рабочей спецовке опять достает сигареты, но, заметив укоризненный взгляд пожилой женщины с Уставом КПСС в руках, быстро прячет их в карман.

Открывается дверь кабинета секретаря и оттуда выходит раскрасневшаяся девушка.

— Ну как, приняли?

Все окружают ее. Глаза девушки радостно блеснули:

— Можете поздравить! Я — кандидат в члены КПСС.

— А о чем спрашивали?...

— Владимир Ефимович Прасин есть?.. Проходите, пожалуйста. Вас ждут члены бюро.

Со стула поднялся невысокий человек, со смуглым загорелым лицом и, смущенно улыбнувшись, открыл дверь...

Владимиру Ефимовичу предложили сесть. И вот уже зачитывается его заявление:

«Прошу партийную организацию Чехломеевского отделения Нижневартовского коопзверопромхоза принять меня в члены Коммунистической партии Советского Союза... Обещаю быть достойным членом партии Великого Ленина...».

Члены бюро райкома знакомятся с анкетой кандидата в члены КПСС.

— Год рождения: самый суровый — 1942-й.

Место рождения: отдаленный, затерявшийся в лабиринтах обской поймы уголок — деревня Чехломей.

Национальность: хант — представитель той самой народности, которая находилась на грани вымирания от жестокой эксплуатации при царизме и только по советскому декрету, подписанному Лениным, получила права на все жизненные блага, стала настоящим хозяином необъятного северного края...

ЛАКАЯ душевная теплота чувствуется в рекомендациях, данных Владимиру Ефимовичу.

«Знаю товарища Прасина, — пишет член КПСС с 1945 года Еликанида Васильевна Батурина,— с 1960 года по совместной работе в поселке Чехломей. Тогда т. Прасин был совсем еще молод и начинал свой трудовой путь Здесь он рос, вступал в комсомол, кандидатом в члены КПСС. Отзывы о работе т. Прасина только хорошие Его фамилия систематически заносится на Доску почета. Мы третий раз избирали его своим депутатом в Ларьякский сельский Совет. — Он хороший семьянин, политически грамотен. морально устойчив. Надеюсь, что в рядах нашей Коммунистической партии будет достойным...».

Зачитываются другие рекомендации. И в них тоже неподкупная уверенность в человека, в его силы, в правильно выбранный путь.

ПРАСИН смотрит на портрет Ленина и с чем-то думает. О чем? Чуть позднее он расскажет мне, какие мысли рождались в голове, когда его взгляд встречался с добрым, отцовским Ленинским взглядом.

— Владимир Ефимович, расскажите сами, как вы трудитесь сейчас, чем занимаетесь, как живете?— секретарь райкома улыбнулся и продолжил. — И не волнуйтесь. Представьте, что вы у себя дома, в кругу своих товарищей по работе

ЧТО рассказать о себе? Вся ведь жизнь на виду. Может, как этой весной вместе с товарищами сплавляли бревна из вершины Пасыла. Их было немало — около 2 тысяч кубометров Бригада старалась как можно быстрее доставить лес так необходимый для строительства Ларьякского школьного интерната, детского садика...

А может быть, лучше рассказать, как вывозили сено зимой в почти шестидесятиградусный мороз. Было очень жарко, когда сено укладывали в воза. Но зато как коченело от холода вспотевшее тело в пути!

Нельзя, пожалуй, умолчать и об охотничьих делах. Не каждый из членов бюро райкома, да и сам секретарь, наверное, знает, как взять белку, не повредив шкурки. А он их добыл за последние годы немало.

Про жизнь свою еще надо что-то говорить. А что? Трое детей в семье: два парнишки, девочка. В доме достаток. О такой жизни и не мечтали ни прадеды, ни деды. В этом году односельчане снова избрали депутатом Ларьякского сельского Совета, уже четвертый созыв подряд. Значит, уважают.

— Ну, что вы задумались, Владимир Ефимович? Не стесняйтесь, говорите, как умеете. — Голос секретаря райкома прервал калейдоскоп мыслей в голове.

— А что говорить, наша жизнь на виду у народа. Есть у нас в отделении и получше меня работники. Буду стараться от них не отставать...

— Да, Владимир Ефимович, мы знаем о вас, ценим ваш труд, и надеемся на вас, и в вашем лице на всех товарищей, охотников. У меня есть предложение: принять Владимира Ефимовича Прасина в члены Коммунистической партии Советского Союза. Кто за это предложение, прошу голосовать. Единогласно.

Секретарь райкома КПСС вышел из-за стола, подошел к Владимиру Ефимовичу и сердечно пожал крепкую мозолистую руку человека депутата, коммуниста.

ПОСЛЕ бюро мы снова встретились с Владимиром Ефимовичем Прасиным. И он рассказал, о чем думал, глядя на портрет Ильича.

— Очень хочется мне побывать в Мавзолее Ленина. Я ведь ни разу в Москве не был. Я бы сразу с вокзала поехал к нему, положил бы рядом цветы и сказал бы Ленину «Мупасипо» — спасибо.

А. Ласкин.

По Ленинским местам Финляндии



На снимках: дом № 22 на улице Хаканиеменранта в Хельсинки. Здесь в 1917 году на квартире Густава Ровио (среднее окно верхнего этажа) жил В. И. Ленин.

Уголок комнаты Владимира Ильича в музее В. И. Ленина в Тампере, перенесенный из квартиры Артура и Эмилии Блумквист в доме № 46 по улице Тээленкату в Хельсинки, где в 1917 году жил В. И. Ленин. За этим письменным столом он работал над произведением «Государство и революция». На столике, справа, стоит посуда, которой пользовался Владимир Ильич.

Музей В. И. Ленина в Тампере — одна из достопримечательностей города. Экспонаты музея размещены в том помещении, где под руководством вождя в 1905 и 1906 годах проходили первая и вторая конференции РСДРП. Посетители знакомятся с экспозицией музея.

Фото В. Савостьянова. Фотохроника ТАСС.

По страницам журнала „Наука и религия“

Боги не умирают сами

Девятый (сентябрьский) номер журнала «Наука и религия» — своеобразная веха на его десятилетнем пути. Тираж журнала за эти годы вырос в четыре раза.

Материалы девятой книжки журнала возвращают читателя к тому, что было опубликовано в его первых номерах, раскрывают изменения, происшедшие за истекшие годы. Они объединены общим заголовком «Десять лет спустя». Привлекают внимание и рубрики: «Читающим Ленина», «Мир завтра», «Школа атеиста», «Знакомьтесь: новое в науке», «Религия и политика», «Страничка юных» и т. д.

Здесь же публикуются письма из колхозной Мещеры. О них рассказывается ниже.

Письмам «Боги не умирают сами» предпослано краткое предисловие. Автор писем Ал. Гурьянов, специальный корреспондент журнала, много лет изучает процесс освобождения людей от религиозных верований в деревнях Владимирской области. Его письма о том, как в деревне Нечаевской (колхоз «Большевик») Гусь-Хрустального района крестьяне «расставались» с богом, были опубликованы в журнале два года назад.

Вспоминая прошлое тех мест, слывших «божьим заповедником» (так много было там церквей, сектанских общин и групп), автор писал: «Всю жизнь простого человека, от колыбели до последней березки в ногах, сопровождали наставники слова божьего».

Октябрьская революция возродила мещерскую деревню к иной, материально-обеспеченной, культурной, социалистической жизни. Сейчас это край развитого мясомолочного производства. И у деревни Нечаевской теперь скорее городской, чем деревенский облик. Изменилась и духовная жизнь людей. В селе уже 29 лет никого не венчали в церкви. Восемнадцать лет никто из коренных жителей не крестил детей.

В разное время и по разному отходили нечаевцы от религии. К некоторым духовное освобождение пришло в первые годы Советской власти. Но таких немного. Обычно же это процесс длительный, не всегда заметный для себя. И идет он через долгие раздумья, сомнения, критическое переосмысливание всей своей и окружающей жизни.

В том, что из сотен жителей Нечаевской молящихся осталось всего четыре старушки, — заслуга местных коммунистов, интеллигентов, комсомольцев, десятки лет упорно, вдумчиво работавших с односельчанами. На службу атеистическому воспитанию сельских тружеников поставлены библиотеки, насчитывающие около 12 тысяч книг, читальня, получающая до ста названий газет и журналов, клуб с развитой художественной самодеятельностью, периодическая печать, выписываемая каждой колхозной семьей, радио и телевидение.

Очень важно, что местные атеисты стараются знать интересы каждого верующего, ищут и находят тропки к его сердцу. Работу они ведут без шумихи, последовательно, настойчиво, терпеливо. Немалую роль в массовом отходе людей от религии сыграл личный пример коммунистов и комсомольцев, общественное мнение.

Известно, однако, что не везде так продуманно поставлено дело атеистического просвещения людей. И вот автор, исследуя все те же мещерские места, на этот раз задался целью поведать о людях, которые еще продолжают вымаливать у бога «милости».

Из 1 414 человек взрослого населения (старше 16 лет) деревень, расположенных на территории Тихоновского сельского Совета того же Гусь-Хрустального района, больше трети имеют среднее и высшее образование, почти половина (в основном люди старше 50 лет) — только начальное. Верующих здесь набралось около 100 человек. Как правило, это люди

(Окончание на 4-й стр.)

ИСТОРИЯ ИЗ ТРЕХ ПИСЕМ

Отец, напиши своей дочери

Письмо первое, адресованное не редакции

«Чтобы не было у вас недоумений, я сразу же объясню цель своего письма. Пишет вам мать ребенка. И мое материнское чувство глубоко оскорблено, а в сердце такая невысказанная боль и печаль за дочь, которая растет без отца. Отец у нее есть. Он — член партии, значит, человек с сознанием и сердцем коммуниста, а работает у вас...

Он жил с нами долго, и когда мы потеряли его для семьи, дочери было 10 лет. Должны же остаться у него к дочери какие-то чувства!

...Не думайте, что я жалуюсь, или что-то хочу от вас. Нет, нет и нет! Мне лично ничего не нужно, песенка наша спета, я даже не получаю и не хочу получать от него алименты, но заставляет меня написать это письмо боль за дочь. Может, товарищи по работе, профсоюзная организация сумеют пробудить в его сердце чувство стыда, заставят задуматься о судьбе самого родного для него человека — его дочери Галинки.

А дело вот в чем. Девочка, очевидно, хорошо помнит отца, хотя я стараюсь с ней не говорить о нем. И меньше всего ждала ее радости письму, полученному от отца. Но видели бы ее разочарование, когда она вытащила из конверта открытки, на обороте которых было написано «На память дочери Галине Дм.» — и все. Не нашлось у отца ни одного слова привета, вопросов об учебе...

Девочка долго плакала. Уж не знаю как она по-своему, по-детски поняла эти открытки, но видно ждала от папы чего-то большего. А он никогда: ни в день рождения, ни в праздники, ни в День 8 марта не сумел поздравить своего единственного и самого близкого человека. Но почему? Где найти ответ на этот волнующий вопрос? Ведь не мне, а дочери, которая жила с ним 10 лет, нужен привет отца, его ласковое слово. В нашей ошибке виновны мы, только мы, но не дочь. Как объяснить ей и доказать, что не стоит плакать, что не все люди такие, чтобы она не теряла веру в доброту, в людей. Я боюсь за дочь...»

* * *

С этим письмом Вера Федоровна Медведевских обратилась к руководству Нижневартовского ремонтно-строительного прорабского участка при исполкоме райсовета.

* * *

Письмо второе, адресованное редакции

«Направляю вам письмо бывшей жены Неугодникова Д. И. Он работал в прошлом году в Нижневартовском РСПУ, имел замечания по трудовой дисциплине, дважды разбирался на партсобрании...» — так начиналось второе письмо от начальника РСПУ тов. Фогельгезанга, в котором он сообщил редакции о новом месте работы Д. И. Неугодникова и просил напечатать в газете письмо В. Ф. Медведевских. Каким письмом редакция вправе воспользоваться, даже если в нем указан и адрес и имя... Но это письмо, письмо бывшей вашей жены — как неоплаченный человеческий счет. Но, разумеется, мы не стали бы Вам писать, если бы речь шла только о Вас двоих.

...Жизнь прожить — не поле перейти, — скажете Вы. Да, между супругами возникают порой сложные отношения. Сердце ошибаться не должно. Но оно может ошибаться и порой ошибается.

Хочется просто спросить: по какому праву Вы забыли о третьем человеке, ни в чем не повинном, за чью судьбу Вы обязаны отвечать перед обществом, перед совестью?

Открытки, которые Вы послали Гале, сейчас перед нами. Все они новогодние, красочные, а на обороте карандашные строчки «На память дочери Галине Дм.» Ни больше, ни меньше. А потом — пустота. И когда смотришь на них, на душе становится тоже пусто и холодно. И невольно хочется воскликнуть: «Зачем же так! За что?»

У каждого человека свой мир радостей, тревог и труда. Но есть на земле одна ни с чем не сравнимая радость — рождение человека. Вы пережили когда-то, Дмитрий Иванович, эту радость. И, наверное, так же, как и все отцы, были в ту минуту счастливы. А потом... Вы учили Галинку ходить, с волнением и гордостью услышали первое «па-па»... Много было хорошего. И именно это хорошее, вероятно, заставило Вас взяться за открытки, хотя Ваши жизни с дочерью разделили время и расстояние.

Можно развестись с женой, а разве можно развестись с ребенком, отцом которого Вы являетесь? С ним можно не жить, но связь, что бы ни случилось, останется. И не только формальная (кстати в материальном отношении Вы тоже стараетесь не принимать участие в воспитании Вашей дочери), но и духовная связь — она гораздо важнее.

Как понять, что прожив с дочерью 10 лет, Вы не нашли для нее ни одного доброго слова? Как смогли забыть, что она еще дитя, и ей не понять всей сложности отношений между взрослыми... И если жене оскорбленное самолюбие не позволяет добиваться от Вас алиментов, то дочери, несмотря ни на что, необходим отец — защитник, добрый друг, советчик, и, наконец, просто папа.

И понятна тревога матери. Ее письмо — не слова о попранной любви и обманутых ожиданиях, оно — свидетельство того, что волнующий вопрос перешел грань личных отношений, ее беспокоит судьба дочери. Ваш уход из семьи — большая рана для неокрепшей детской души. А ведь именно в детстве начинает формироваться мировоззрение человека. И родители — первые, кто учит ребенка благородству, доброте, честности, верности. Но как быть, если верность нарушил кто-то из родителей? Ведь уход отца из семьи дети обычно воспринимают как предательство. И другого слова не ищите себе в оправдание, даже если у Вас не было иного выхода. Дочь Вас пока не поймет. И поймет ли когда-нибудь, зависит только от Вас: от Вашей близости к ней хоть издалека, от Ваших слов привета, участия в ее жизни и учебе, хоть через письма... Вот почему Ваши «пустые» открытки не принесли ей радости, а обнажили незатянувшуюся рану.

Вам есть над чем задуматься. И в минуты раздумий к бесчетному перечню больших и малых дел, которые Вы совершили за свою жизнь, Вы уже не сможете прибавить главного: «Я воспитал человека». Вам от этого будет нехорошо и одиноко. И мы по-человечески Вам сочувствуем.

А ведь, возможно, не поздно что-то изменить. И это решать Вам, коммунисту грозных 40-х годов, много в жизни повидавшему.

Подумайте, Дмитрий Иванович, о ненаписанных письмах к Галинке, о невысказанных ей словах и пожеланиях, о неоплаченном долге сердца. Мы не надеемся получить ответ на это письмо, но будем считать свою миссию выполненной, если его от Вас получит Ваша дочь и вместе с ним обретет веру в человека и добро.

Н. СЕНЬКОВА.

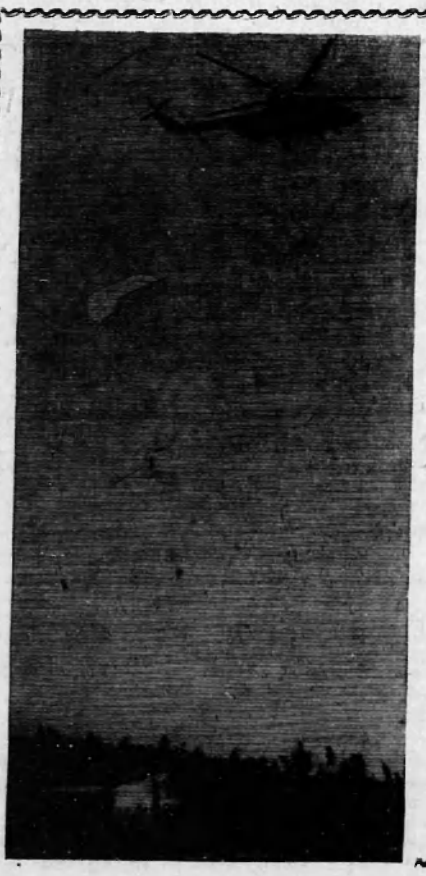



ВЫСОТА!
ЭТО, ЗНАЧИТ, НЕБО,
А ЗЕМЛЯ ВНИЗУ,
ПОД ТОБОЙ.
ВЫСОТА
СПОКОЙСТВИЯ ТРЕБУЕТ,
НО КАКОЙ В НЕБЕСАХ
ПОКОЙ!?

Летчики, покорители пятого океана, эти строки посвящены вашему ответственному служению народу.

НА СНИМКАХ: командир экипажа вертолета МИ-4 Леонид Николаевич Гуров. В воздухе вертолет МИ-6.

Фото А. НОВОСЕЛОВА.

Советует специалист

Заготовка сена в ненастье

МНОГО хлопот приносит сеноза готовителям дождливая погода. Дожди не только мешают интенсивно вести сенокосную страду, но главное — не дают возможности заготовить качественное сено. Но, несмотря на превратности погоды, умелый хозяйственник и из такого положения найдет выход.

Заготавливать сено с соблюдением некоторых правил можно и в ненастную погоду двумя способами. Первый из них — сушить сено на шаромах, второй — заготавливать бурое сено. И у того и у другого имеются свои недостатки, но они оба дают эффект при умелом применении.

Шаромный метод заготовки сена можно применять (чаще всего так и делают) в погоду, когда дожди чередуются со сколько-нибудь продолжительными солнечными днями. На ровной не заболоченной местности, на небольшом расстоянии друг от друга строятся шаромы. Они представляют собой несколько десятков жердей, составленных наподобие шалаша конусовидной формы. Высота шарома не должна превышать 1,5—2 метра.

Конусовидный «шалаш» из жердей предназначен играть роль воздушной камеры внутри будущего стога. А стог вокруг шарома делают из недосушенного сена, обкладывают шаром вокруг и сверху. Толщина слоя должна быть не больше полутора метров

Второй способ — **приготовление бурого сена** — применяется даже в период затяжных дождей. Для этого скашивается трава, ей дается возможность немного подвялиться на солнце. Потом укладывается в стога, высота которых должна быть не более шести метров.

Стог укладывается очень плотно. Перед укладкой сена в стога его надо подсолить из расчета десяти-двенадцати килограммов соли на тонну сена. При этом соль должна быть очень мелкой. Соль впитывает в себя излишнюю влагу, содержащуюся пока в сене.

После укладки стога сено может в течение первых двух недель греться. Однако не следует опасаться за его качество. За две-две с половиной недели соль сделает свое дело, и получится отличный питательный корм. Только для этого надо стог бурого сена, в качестве дополнительной меры для правильного его приготовления, укрыть сверху обязательно сухим сеном. Стоговать надо тоже, если не в солнечный день, то во всяком случае не под дождем.

Умелое применение этих двух способов приготовления сена может обеспечить хозяйствам надежную кормовую базу для скота на период зимовки.

Н. ЯКОВЛЕВ,
главный агроном колхоза «Страна Советов» Омутинского района.

БОГИ НЕ УМИРАЮТ САМИ

(Окончание. Начало на 2 стр.)

преклонного возраста (от 50 до 107 лет). Причем более двух десятков из них раньше считали себя неверующими, а потом возвратились к религии: одни, когда соприкоснулись с горем военных лет, другие после отхода от трудовой деятельности (почти все они — пенсионеры).

На отношение человека к религии влияет семейное положение. Многие верующие одиноки: дети и внуки выросли, разъехались или живут самостоятельно. У пожилых людей рождается чувство одиночества. Это толкает их к мыслям о прожитой жизни. К тому же им не приходится думать о хлебе насущном: все они обеспечены, почти у каждого лежат в сберкассе довольно крупные суммы, скопленные за годы трудовой жизни.

О чем же молятся такие верующие? Пенсионерка А. П. Германова, в прошлом ревизор на почте, сказала:

— Если верить примитивно, как, к сожалению, бывает довольно часто, то я должна была бы просить у бога шиферу, чтобы покрыть крышу. Но, думаю, обойдусь здесь без молитвы, надеюсь, поможет колхоз... А моя молитва обращена больше к будущему, к неземной жизни души. Я прошу, чтобы господь простил мои вольные и невольные прегрешения, о которых я, может, не всегда и догадывалась...

Исчез и благодарственный характер молитвы. Теперь она употребляется в роли некоего страхования: как бы чего не вышло. Особенно это относится к просьбам о здоровье. Получая бесплатную медицинскую помощь, верующие считают, однако, что не лишним будет заручиться и содействием бога.

Молятся они скорее по привычке, часто не вдумываясь в содержание молитвы, а механически повторяя когда-то заученные слова. А. А. Бирюкову, десятки лет работавшую в колхозе дояркой, в церковь тянет не столько молитва, сколько потребность общения со сверстницами из дальних мест.

Любопытные сдвиги отмечаются в области обрядности. Полностью канул в прошлое обряд венчания. Не все посты соблюдаются, говеют меньше половины верующих да и то по «сокращенной программе». Похороны со священником — дело чисто стариковское. Бывает хоронят по гражданскому обряду а затем заочно отпевают в церкви

Наиболее устойчиво держится обряд крещения. Однако мало кто совершает его по религиозным убеждениям, чаще всего делается это под напором бабушек.

Рассказывая о верующих людях о беседах с ними, рисуя обстановку жизни, труда, быта сельских жителей Владимирщины, журнал подводит читателя к выводу: советская действительность, колхозная жизнь подорвала корни религиозности у крестьян. Но остались еще отдельные пережитки и представления. Нужно умело помогать людям преодолевать их, руководствуясь указаниями Ленина, партии по вопросам атеизма. Прав председатель колхоза «Большевик» А. В. Горшков, когда, не успокаиваясь тем, что его Нечаевская стала по сути сплошь безбожным селом, говорит:

— О каком свертывании атеистической пропаганды может вестись речь? Ведь и потолка этой работы не видно. Воспитание нового человека идет постоянно, кропотливо, каждодневно, в комплексе всех сторон нашей жизни.

К. ГРИГОРЬЕВА.

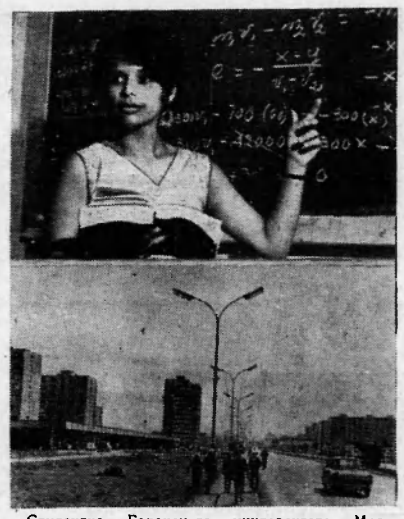

Студентка Гаванского университета Марта Капоте ведет урок физики на курсах по подготовке в университет. По призыву Союза молодых коммунистов студенты университета Кубы оказывают большую помощь в повышении общеобразовательного уровня работникам различных предприятий и организаций, преподают в школах рабочей молодежи и на курсах по подготовке в вузы.

В СТРАНАХ СОЦИАЛИЗМА



Новый жилой район в словацком городе Мартин (ЧССР).

На 3-ем снимке: будущие машинисты поездов Будапештского метрополитена. Венгерские специалисты успешно ведут строительство первой очереди нового метро. Движение поездов начнется 4 апреля 1970 г. в день 25-й годовщины освобождения страны.

Фотохроника ТАСС.

„Город" под землей

Каждый, кто бывал в Москве, увозит незабываемое впечатление об удивительном подземном городе — столичном метро. На 140 километров протянулись его «улицы», соединившие центр с самыми отдаленными районами столицы. Через каждые полторы минуты подходят к платформам сотни комфортабельных экспрессов, которые перевозят ежедневно до пяти миллионов пассажиров. Непосвященному трудно поверить в эти удивительные цифры — в подземных дворцах, как бы многолюдно там ни было, всегда чисто, прохладно, уютно.

Не каждый знает, что у работников московского метро много электронных помощников. Они регулируют движение на линиях, словно контролеры пропускают пассажиров на платформы помогают вести поезда. Ветераны московского метрополитена, те кто прокладывал первую линию соединившую Парк культуры с Сокольниками, могут рассказать немало интересного из истории нашего метро.

Кстати, первые проекты московской подземной дороги были созданы русскими инженерами более ста лет назад. Однако их идеи в царской России не нашли поддержки. «Выполнение проекта явится нарушением... городского благоустройства и благообразия, духовных и материальных интересов населения», — такая резолюция появилась на проекте инженера Балинского, который обсуждался в 1902 году.

Датой рождения московского метро считается 1931 год: тогда было принято решение о строительстве метрополитена в столице. Советские метростроители были, по сути, первопроходцами. Хотя линии «подземки» были уже проложены в западноевропейских городах, нам не у кого было учиться: нигде в мире еще не встречались такие тяжелые условия для сооружения тоннелей.

Строительство метро было объявлено молодежной стройкой. На глазах рождались новые специальности. Тысячи юношей и девушек овладевали профессией проходчиков, крепильщиков, изолировщиков.

Сорокалетняя история московского метро — это история развития и совершенствования строительной техники. В последние годы столичные метростроевцы разработали и проверили на практике новый открытый способ проходки — дешевый, простой, экономичный. При его применении не нарушаются подземные коммуникации, остаются нетронутыми все здания. Этот метод, известный в мировом метростроении под названием «Московский», заинтересовал специалистов многих стран. Инженеры из Токио, например, где очень густая сеть подземных коммуникаций, считают московский метод просто находкой.

(Корр. ТАСС).

ДОМ НА УЛИЦЕ ГАЛЕРЕЙНОЙ

Золотой век парусного флота давно позади. Но и сейчас, видя скользящий по воде белокрылый парусник, мы восхищаемся красотой и изяществом корабля. Говоря о парусах, нельзя не вспомнить Александра Грина. Они — романтический символ творчества писателя, любимого многими.

Дань памяти и уважения Грину — новый музей в Феодосии. Он расположился в одном из домов на улице Галерейной. На фасаде дома — мемориальная доска с барельефом писателя:

«Здесь с 1924 по 1928 гг. жил и работал писатель-романтик Александр Степанович Грин».

За время жизни в этом южном городе Грин написал значительную часть своих лучших книг. Музей — своеобразная карта творчества писателя. В нем девять залов-комнат. И каждый оформлен соответственно духу определенного периода работы. Например зал, посвященный «Бегущей по волнам», достоверно воспроизводит каюту капитана.

Основу музея составляет около двух тысяч экспонатов: документы, издания, личные вещи писателя.

Часть экспонатов передана музею вдовой писателя. Работники киностудии «Молдовафильм» подарили музею фотографии, костюмы героев произведений Грина (на этой студии создан фильм «Рыцарь мечты»). Но, конечно, лучше все увидеть самому, и если вы будете гостем Феодосии, непременно загляните в дом на улице Галерейной. Вы ощутите романтический настрой, царящий здесь, почувствуете запах соленого ветра и увидите, как навстречу вам скользит, на всех парусах легкая бригантина.

В. Горленко.

Идет подписка на газеты и журналы

ЛЕНИНСКОЕ ЗНАМЯ

Если вы хотите знать, чем живет наш район, необходимо иметь в каждой семье газету «Ленинское знамя». Стоимость подписки на районную газету на год—три руб. 12 коп., на 6 месяцев — один руб. 56 коп.

Подписка принимается во всех отделениях связи, в отделении агентства «Союзпечать», в организациях — общественными распространителями.

В мире открытий

СЫН ИЛИ ДОЧЬ?

Польский врач краковянка Янина Вальковская разработала метод определения пола ребенка в утробе матери. Для этого у женщины начиная с 14-й недели беременности, берется на анализ кровь для исследования хромосом лейкоцитов. В том случае, если плод мужского пола, в крови будут находиться клетки с мужскими хромосомами, отличающимися от женских своим морфологическим строением.

Это открытие имеет очень важное значение. Быть может, применение нового метода позволит выяснить, почему организм матери в течение 9 месяцев беременности не проявляет отрицательной реакции по отношению к генетически чуждому ему телу — плоду, играющему в организме матери такую же роль, как, к примеру, пересаженное сердце или почка.

ИНТЕРПРЕСС, ВАРШАВА.

ТЕЛЕВИДЕНИЕ

ЧЕТВЕРГ, 25 СЕНТЯБРЯ

19.00 Фильм для детей «Чиполлино».

19.40 Новости.

19.50 Докум. фильм «Имя — народ».

20.10 Худож. фильм «Ставка больше, чем жизнь» — III серия.

21.00 Фильм «Поет Рози Армен».

ПЯТНИЦА, 26 СЕНТЯБРЯ

19.00 Фильм-концерт для детей «Колобок».

19.30 Докум. фильм «С морем на ты».

19.40 Трудовые будни Самотлора — кинорепортаж.

19.55 Худож. фильм «Ставка больше, чем жизнь» — IV серия.

21.00 Фильм-концерт «Песни Беранже».

Редактор В. КОРЧЕМКИН.

Механизированной колонне № 14 треста «Урал электросетьстрой» требуются на постоянную работу рабочие следующих специальностей: каменщики, бетонщики, арматурщики, плотники, монтажники, сантехники, сторожа, уборщицы, штукатуры, маляры. Оплата сдельная, выплачивается районный коэффициент 70 и 40 процентов надбавки за передвижной характер работ. Обращаться в контору участка у телецентра.

АДМИНИСТРАЦИЯ.

Нижневартовской спецконторе снабжения требуются грузчики погрузочно-разгрузочных работ, электросварщик, шофер на автоподъемник.

АДМИНИСТРАЦИЯ.

Нижневартовская типография управления по печати Тюменского облисполкома

Заказ 638.



Ширится социалистическое соревнование в честь приближающегося великого события — 100-летия со дня рождения В. И. Ленина. Все новые и новые коллективы берут повышенные обязательства, становятся на Ленинскую вахту.

На снимке: один из таких коллективов комплексная бригада по производству газобетона Якова Петровича Бруськина из СУ-13.

Фото А. НОВОСЕЛОВА.

Рабочее собрание

Промысловый комитет профсоюза НПУ «Мегионнефть» уделяет много внимания регулярному проведению рабочих собраний. В тех коллективах, где регулярно проводятся рабочие собрания, лучше обстоят дела с выполнением государственных планов, меньше нарушений трудовой дисциплины.

В резолюции XIV съезда профсоюзов СССР указывается, что важнейшей задачей профсоюзных организаций является повышение роли собраний рабочих и служащих как школы политического воспитания трудящихся. «Надо покончить с фактами недооценки рабочих собраний, укреплять Ленинскую традицию выступлений на них хозяйственных и профсоюзных руководителей, развивать критику и самокритику, внимательно изучать замечания и предложения трудящихся, добиваться претворения их в жизнь».

Рабочие собрания — большая сила, способствующая широкому привлечению масс к управлению производством. Оно обогащает людей знаниями, приобщает их к общественной деятельности, помогает успешно проводить в жизнь поставленные задачи перед цехом или предприятием.

На первом и втором промыслах, в ЦНИПРе, ПВС и других цехах нефтепромыслового управления регулярно проводятся рабочие собрания. На них выступают руководители цехов и председатели профсоюзных организаций. Здесь подводятся итоги выполнения социалистических обязательств и планов, ставятся задачи перед коллективом на следующий период. В обсуждении поставленных вопросов активное участие принимают рабочие, вносятся предложения, способствующие выполнению поставленных задач, вскрывая резервы и недостатки.

Но в нашем управлении имеются цехи, где руководители пренебрегают рабочими собраниями. Руководители цехов: ремонтно-строительного управления (т. Горбачев А. И.), ЖКК (бывший руководитель Деревянко В. И.), цех поддержания пластового давления (Чебатаев Е. И.), энергоцех (Долинский А. И.) не собирают свои коллективы, не советуются с рабочими и не ставят перед ними конкретных задач. Поэтому в этих цехах рабочие не знают друг друга, коллективы не сплочены, отсюда много нарушений трудовой дисциплины.

Промысловый комитет запланировал в сентябре заслушать на своем заседании председателей месткомов и руководителей ЖКК и РСУ о проведении рабочих собраний. В ходе обсуждения вскрылось, что в этих цехах собрания совсем не проводятся или проведено за 1969 год одно-два собрания. А начальник РСУ тов. Горбачев А. И. не счел нужным даже явиться с отчетом на промком. Поэтому промкомом было вынесено решение за неявку с отчетом о проведении рабочих собраний на промком начальника РСУ тов. Горбачева А. И., как недостойного члена профсоюза, игнорирующего решение промыслового комитета исключить из членов профсоюза. Промком обязал председателей цеховых комитетов и руководителей цехов ликвидировать недостатки по проведению рабочих собраний, развернуть действенное социалистическое соревнование по достойной встрече 100-летия со дня рождения В. И. Ленина.

П. БАРАННИКОВ,
председатель промкома НПУ «Мегионнефть».

Пролетарии всех стран, соединяйтесь!

ЛЕНИНСКОЕ ЗНАМЯ

ОРГАН НИЖНЕВАРТОВСКОГО РАЙОННОГО КОМИТЕТА КПСС И РАЙОННОГО СОВЕТА ДЕПУТАТОВ ТРУДЯЩИХСЯ ТЮМЕНСКОЙ ОБЛАСТИ

№ 117 (2631) Год издания 28-й | СУББОТА, 27 СЕНТЯБРЯ 1969 ГОДА | Цена 2 коп.

На Ленинской перекличке

Нижневартовский леспромхоз

ПЕРВЫЕ ШАГИ И УСПЕХИ

Нижневартовский леспромхоз комбината «Тюменский» создан в начале нынешнего года. Несмотря на трудные организационные условия и суровую зиму, коллектив добился некоторых успехов по выполнению производственного задания и принятых социалистических обязательств.

За III квартал мы вывезли 12,5 тысячи кубометров древесины, в августе при плане 5 сплавили 6,5 тысячи.

На ударную вахту встали малокомплексные бригады, работающие на реке Вах. Больших успехов добились лесорубы верхнего склада Октябрьского лесозаготовительного участка, возглавляет который Николай Тихонович Пухирь. В прошедшем месяце бригада выполнила задание на 239 процентов. Это не случайный успех, это результат напряженного и кропотливого труда.

Бригадой дружных называют коллектив, руководимый Артуром Эдуардовичем Кувельником. Она разделывает вывезенный на нижний склад лес и ежедневно перекрывает задания в два раза. Успеху способствует правильная организация труда, товарищество и взаимопомощь. Задает тон в социалистическом соревновании бригада Александра Григорьевича Карпова. Члены ее — настоящие мастера своего дела, умеющие и любящие работать.

На 250—260 процентов ежемесячно выполняет нормы малая комплексная бригада Станислава Кузьмича Шаульского.

Во время сплава леспромхозу нужно было по плану сдать 154 тысячи кубометров древесины. Ко Дню работника леса уже сдана 141 тысяча. С большим энтузиазмом и трудовым подъемом трудились бригады Николая Михайловича Захарова и Анатолия Ивановича Куликова. Эти коллективы — не новички на сплаве, ежедневно они справляются с доведенным до них планом, учат передовым и безопасным методам работы молодых сплавщиков.

Хочется отметить старание учетчиков и десятников Валентины Кирилловны Буйских, Марии Александровны Савченко, членов судокоманды капитанов Михаила Петровича Осипова и Валентина Степановича Просвирова, которые без простоев и аварий сплавили доверенную им древесину, не допустив потерь.

Немалую частичку труда в общий успех, в общее дело внесли шоферы Федор Павлович Симонов, Александр Прокопьевич Проваренко, Виктор Алексеевич Армешев и Иван Иванович Павенский.

За старание и трудолюбие уважают в коллективе сучкорубов Галину Иосифовну Демину и Марию Александровну Скорикову, слесаря Александра Николаевича Захарова. От их, казалось бы на первый взгляд, скромного и незаметного труда тоже зависит многое.

Леспромхоз наш молодой, растущий. Многое у нас уже получается, добиться многого предстоит. Преодолеть любые трудности поможет весь коллектив, в котором есть немало маяков, ударников коммунистического труда, наших замечательных правофланговых.

В. БОБОВ,
председатель рабочкома Нижневартовского леспромхоза.

ШЕФЫ, МНОГОЕ НА СЕНОКОСЕ ЗАВИСИТ ОТ ВАС

РАСТУТ СТОГА НА ЛУГАХ

24 сентября на лугах Нижневартовского совхоза за Чехломеем работало около 70 человек рабочих и служащих предприятий и организаций районного центра. 31 представитель нефтепромыслового управления, 21 человек из АТК, рабочие конторы бурения, рыбозавода, строительно-ремонтного прорабского участка, больницы копнили и метали скошенную траву.

Все трудились дружно, за исключением рабочих АТК. Семь женщин из этого коллектива работали, не отставая от других, а вот 14 мужчин просидели весь день, ничего не делая. И на другой день 25 сентября пришлось транспортникам одним возвращаться на этот луг и делать то, что можно было сделать накануне.

Основной же народ из НПУ тридцать восемь человек, из СМУ-5 — двадцать из конторы бурения девять и из других организаций всего 75 человек работали на «острове». Конные грабли и волокуши помогали копнить, стаскивать копны к месту стогования.

К вечеру луга на «острове» покрылись десятками островерхих стогов.

Спасибо школьникам

24 и 25 сентября шумно и весело было в Вампугольске, сюда на «Ракете» приехали учащиеся девятых и десятых классов Нижневартовска на разгрузку соломы, доставленной на барже из Тюменского района.

Бегом с баржи на берег и обратно. В воздухе мелькают 15—20 килограммовые тюки прессованной соломы. Смех и оживление не стихали два дня. В результате 400 тонн корма разгружено.

Руководство Нижневартовского совхоза с большой теплотой и благодарностью отзывается о помощи, которую оказали совхозу ученики старших классов средней школы № 1.

Готовимся к зиме

Основная часть лесозаготовительных работ проводится у нас в зимний период. Поэтому подготовке к зиме мы уделяем сейчас большое внимание. На каждом участке выделены подготовительные бригады для ремонта дорог и наведения порядка на лесосеках.

Ремонтируется техника. На линейки готовности поставлено уже 6 машин на Октябрьском лесозаготовительном участке и 5 машин на Комсомольском.

Хорошо работают многие. Но особенно хочется отметить Андрея Рочева и Василия Апокоева. С ежедневным заданием они справляются на 140—150 процентов.

Л. БЕЛЯЕВ,
начальник ПТО леспромхоза.

Партийная жизнь

Идут отчеты и выборы

24 сентября состоялось отчетно-выборное партийное собрание в Нижневартовской средней школе № 1. С отчетным докладом выступила А. П. Сущая. В обсуждении отчета приняло участие восемь коммунистов.

Секретарем партийной организации избрана В. М. Винокурова, заслуженный учитель школы РСФСР, заместителем — завуч школы Н. Я. Черепанова.

* * *

Состоялось отчетно-выборное собрание в партийной организации Нижневартовской автотракторной конторы. С отчетом о работе за время с прошлых выборов, которые были в ноябре прошлого года, выступил И. С. Мельников. В прениях по докладу выступило восемь человек. Работа партбюро за отчетный период признана удовлетворительной.

Секретарем партийной организации избрана Н. М. Соснина, начальник производственно-технического отдела АТК.

* * *

На отчетно-выборном собрании средней школы № 2 в обсуждении отчетного доклада В. И. Симоновой приняли участие семь коммунистов. Своим вожаком коммунисты избрали завуча школы, заслуженного учителя школы РСФСР М. Н. Шишинову.

„Спрашивает Ленин— отвечает молодежь“

В Нижневартовской районной библиотеке большой популярностью среди молодых читателей пользуется книжная выставка: «Спрашивает Ленин — отвечает молодежь». Книги, представленные здесь, являются своеобразным рапортом молодежи шестидесятых годов Ильичу по тем вопросам, которые он задавал делегатам третьего съезда комсомола.

«Как учится молодежь?» — спрашивал в то время Владимир Ильич юношей и девушек. На стенде подобраны книги об учебе нашего молодого современника: «Так, как сердце велело», Свердловск, 1968 г. «От поколения к поколению», Свердловск, 1964 г. Б. Грушин, В. Чикин — «Исповедь поколения», «Молодая гвардия», 1962 г.

«Любит ли молодежь трудиться?» — интересовался Ленин. Ответ дает литература о славных трудовых делах нашей молодежи: «Как порадовался бы Владимир Ильич». Москва, «Молодая гвардия» 1969 г. «Гвардия строителей коммунизма», Москва, Профиздат, 1963 г. «Книга о делах комсомольских», Москва, Детгиз, 1968 г.

Спрашивал Владимир Ильич делегатов третьего съезда комсомола и о том, «Кому хотелось бы подражать в своей жизни?» По этому вопросу подобрана литература о жизни выдающихся людей — А. Таланов — «Бессменный часовой». Москва, 1969 г. Т. Леонтьева — «Рассказы о коммунистах», Москва, Советский писатель, 1964 г. «Комсомольский характер», Москва, «Молодая гвардия», 1968 г. «Рассказы о Дзержинском», Детгиз. 1965 г.

Т. ТИХОНОВА,
заведующая районной библиотекой.

Самотлору нужны дороги

Горячая пора у дорожников ДСРУ-3. Они продолжают прокладку тракторного пути на Самотлор.

Бригада Геннадия Лещенко выполнила 6 километров земляных работ, проложила 10 километров лежневки. Сейчас ведется интенсивный завоз гравия на дорогу.

Бригада Василия Мединцева ремонтирует участок ранее построенной Самотлорской лежневой дороги.

И. ЯСЬКО.



У вышкомонтажников района



Многое в добыче сверхплановых 836 тысяч тонн нефти зависит от работников вышкомонтажной конторы. Это они хорошо понимают и стараются не подвести другие зависящие от них коллективы.

Хорошо трудится монтажник **Галимхан Аглямович Бадретдинов** из бригады тов. Идрисова (верхний снимок). Он в нефтяной промышленности не новичок, работает с 1954 года.

На втором снимке: члены бригады тов. Божко ведут подготовку клетей для перетаскивания буровой установки на первом кусте Самотлорского месторождения. (Слева направо) А. С. Тишкин, П. А. Свиридов и В. М. Шаронов.

Фото А. НОВОСЕЛОВА.

Адрес новостей:

Нижневартовская средняя школа № 1

Достойно встретить 100-летие со дня рождения В. И. Ленина — основной девиз коллектива средней школы № 1 и для этого необходимы творчество учителя и большой труд ученика.

А учащиеся начали трудиться в своей школе задолго до начала учебного года. Пять бригад школьников готовили школьное здание. Их руками покрашены 300 парт, панели, убран мусор. «Оставим после себя след!» — девиз учащихся. И зеленая аллея около школы — это первый след школьников в этом учебном году.

Н. ЧЕРЕПАНОВА,
завуч средней школы № 1.

* * *

22 сентября состоялся сбор дружины имени Г. С. Титова, на котором пионеры заслушали отчет о работе пионерской организации школы за прошлый учебный год и избрали новый состав совета дружины.

* * *

Проведение осеннего бала стало традицией в средней школе № 1. Каждый год он бывает интересным и в чем-то новым.

...Спортивный зал превратился в осенний лес. Появились деревья, одетые в золотой наряд, украшенные пурпурными листьями. Под каждым деревом грибы, и их столько, что можно набрать целую корзину.

А чтобы попасть на этот бал, надо было иметь не билет, а осенний сувенир: морковь, яблоко, грибок..

Веселились долго. Команды 10 «б» и 9 «а» классов провели КВН. Осенний бал! Он надолго останется в сердце каждого ученика.

Н. СОКОЛОВА.

Программа переписи населения 1970 года

Население — главное богатство страны, установить же точную численность населения в стране можно только путем опроса всех граждан, т. е. с помощью переписи населения. В. И. Ленин уделял большое внимание этому вопросу. В тяжелые годы интервенции в 1920 году под руководством В. И. Ленина была проведена первая перепись населения в Советском государстве. Последняя перепись населения в нашей стране была проведена в январе 1959 года. И вот сейчас идет подготовка к новой 5-й Всесоюзной переписи населения, которая начнется с 15 января 1970 года, а в районах Севера — с 1 декабря 1969 года. Программа предстоящей переписи более обширна, чем программы предыдущих переписей. Каждый гражданин Советского Союза должен ответить на 11 вопросов, а 25 процентов всего населения страны отвечают еще на 7 дополнительных вопросов. В районах Севера, а значит и в Нижневартовском районе, каждый гражданин будет отвечать на все 18 вопросов программы. Что же это за вопросы?

Первый вопрос: отношение к главе семьи. Ответ на этот вопрос позволит обеспечить более полный учет населения и характеристику нашего общества. Зная состав семьи, лучше планировать проектирование квартир, производство мебели и других товаров культурно-бытового назначения. Также ответ на этот вопрос позволяет определить средний заработок семьи, ее доходы, возможности быта и культуры.

Второй и третий вопросы выявляют постоянно и временно проживающих в данном месте. По численности постоянного населения рассчитывают строительство школ, больниц, детсадов, яслей, кинотеатров и т. д. Эти же вопросы дают данные для планирования производства товаров и снабжения ими населения.

Возраст, пол, состояние в браке определяют **четвертый, пятый и шестой вопросы.** По этим показателям можно судить не только о соотношении возрастов, но можно рассчитать, когда нынешние малыши пойдут в школу, а теперешние школьники будут трудиться. Ответы на эти вопросы помогут рассчитать будущее население, показать все возрастающую роль женщин в управлении государством, их широкое участие во всех областях хозяйственной и культурно-политической жизни страны. Следующие два вопроса выявляют национальность и родной язык. **В девятом и десятом вопросах** — образование. Перепись покажет, как далеко продвинулись народы СССР в овладении знаниями. Станет ясно, сколько в ближайшее время необходимо будет охватить учебой подростков, чтобы осуществить всеобщее среднее образование. **Одиннадцатым вопросом** переписного листа является важнейший показатель — источник средств существования. По ответу на этот вопрос можно определить, сколько в стране работающего населения и сколько на иждивении у государства и отдельных лиц. **Двенадцатый вопрос** требует ответа о месте работы, причем требуется полное название предприятия, например, «Нефтепромысловое управление», а не «НПУ». **Тринадцатый вопрос** — вопрос о занятии по месту работы. Ответы на эти 2 вопроса дают яркую картину изменений после переписи 1959 года, о занятости населения в отраслях материального производства, между промышленным и сельскохозяйственным, умственным и физическим трудом. Ответ на **четырнадцатый вопрос** позволит выяснить, кто работал не полный год в 1969 году, сколько времени работал в этом году и как: временно, постоянно или сезонно. **Пятнадцатый вопрос** выясняет общественную группу лиц. Можно определить, сколько в стране рабочих, служащих, крестьян и каково соотношение в сравнении с данными переписи 1959 года.

Последние вопросы программы преследуют цель изучить миграцию населения. Это объяснит причину «притока» и «отлива» населения в отдельных районах страны. Кроме того на лиц, не работающих на момент переписи, заполняется опросный лист, с помощью которого выясняется, почему данное лицо не работает, на какие средства живет, какие необходимо создать условия для работы, есть ли дети? В каком возрасте? Нуждаются ли в устройстве в детские учреждения? А также в крупных городах, а в нашей области в г. Тюмени и Тюменском районе, будет задано еще ряд вопросов о виде транспорта, необходимом для передвижения к месту работы; время, затрачиваемое на это передвижение, и время, идущее на ожидание транспорта. Ответы на эти вопросы позволят улучшить работу транспорта.

В итогах переписи найдут свое отражение всемирно-исторические успехи, достигнутые нашей страной под руководством КПСС. Перепись 1970 г. покажет те глубокие изменения, которые произошли в жизни нашего народа за 50 с лишним лет Советской власти.

Успешная подготовка и проведение Всесоюзной переписи населения будет достойным вкладом к 100-летию со дня рождения основателя советского государства — В. И. Ленина.

Л. ШУРАНСКАЯ,
райинспектор госстатистики.

СТРАНИЦА ЛИТЕРАТУРНАЯ



Один из лучших водителей автобазы № 95 Петр Антонов.
Рисунок ИВАНА ЯСЬКО.

В. ПЯТЫРОВА

ТЕЩА

(ЮМОРЕСКА)

Бывает ведь так: весь мир словно большой-большой корабль, бесшумно снимается с якорей и начинает медленно и чуточку печально вращаться. И тогда тоже чуточку похож на Колумба. И все тогда самое первое. Неповторимо первое. И росные зори, и хрустальный звон падающих с берез листьев, и застывший в небе крик улетающих журавлей, и первая печаль...

Вместе со мной на вертолетной «ждет транспорта» сухонькая и седоволосая женщина. Она молчит, задумчиво смотрит на пожухшую рядом траву, а потом неожиданно говорит:

— Понимаете, какая-то невыразимая, невысказанная тоска подступает с приближением каждой новой осени. Кажется, что это и твоя осень тоже... И знаешь, что пора и ей быть, а к сердцу близко принять не хочешь. И все, как в семнадцать лет, заново видится, по-новому переживается...

Женщина на минутку замолкает, недоверчиво смотрит, думая, что я не пойму ее столь тонкой грусти, а потом опять говорит. Я не перебиваю. Я слушаю. Бывает, что именно постороннему, совсем чужому человеку можно так, без всякой утайки и безоглядно рассказать о том, о чем не насмелишься поведать самому близкому тебе и родному...

— Всю жизнь мы с дочкой Верунькой прожили в большом и шумном городе. О тайге, о болоте только в книжках читали да в кино видели. Вера поступила в институт медицинский учиться, я много лет подряд в банке проработала. Отца у нас не было — в войну погиб. Жили мы дружно, ладно. А однажды в доме появился парень. Звать Толей, а заканчивал он строительный институт. Улыбался редко и до слова небольшой охотник. Все время сидит или в книгу, или в чертежи уткнувшись. Словом, или потому что очень уж «некомпанейский», «неколлективный» был, или потому, что чисто материнская ревность заговорила, не сразу прониклась к нему близкими родственными чувствами. А у Веры моей глаза любовью дышат, и вся она словно волшебным теплом изнутри светится.

...После свадьбы, шумной и студенческой, Анатолий по направлению поехал на Север, в поселок Светлый. Мы с Верой дома остались.

После сессии во время летних каникул я взяла отпуск, и мы с дочкой полетели посмотреть на Север, о котором Толя столько в письмах рассказывал. К осени Вера домой вернулась, а я старая, четырех лет до пенсии не доработала, решила северянкой стать: жалко ведь Толеньку-то. С утра и до ночи в делах крутится, а придет домой и покормить некому.

Женщин в поселке Мариями Ивановнами да Надеждами Петровнами зовут, а меня сразу тещей окрестили. Все теща да теща. Теща в магазин пошла, теща хлеба купила.

У Толи поначалу недоразумения по работе случались, и все досадные. Женщинам сильно не нравилось, что внимания им мало уделяет, отказывается выпивать с ними. И вот однажды приходит ко мне соседка и говорит:

— Собирайся, Матвеевна... На суд пойдем, женщины обсуждать твое поведение будут...

У меня все слова в горле застряли: как же, мол, думаю до седины дожила и вдруг поведение у меня нехорошее стало?

Пришла все-таки в контору. Жду, когда же суд начнется. Оказывается, женщины меня обвинили в том, что зятю волю не даю, из-за меня, мол, и на них не смотрит. Обидно и смешно слушать стало такой неразумный лепет.

— Глупые вы, — говорю,— женщины, и бедные, сердцем бедные. Разве можно ж так делать, как вы?

И разошлись, недовольные друг другом. Пришла домой, расплакалась, уезжать к дочке собралась.

— Неблагодарная, — думаю, — эта должность: быть просто тещей. Люди сколько злословят относительно этого. На Кавказе и в Крыму самые трудные и извилистые дороги в горах прозвали тещиными языками. И вообще, редко бывает так, чтобы свекровь или теща добрая для своих детей была...

Уехать я, конечно, не уехала: Толя не пустил. Сказал коротко и немногословно:

— Пожалуйста, не уезжай.

...А хоть и должность моя просто тещей быть, но скажу вам, хлопотливая очень. Здесь, на Севере более нужной стала, чем в городском банке. Бывало, и ночами спать не приходилось:

— Вставай, — говорит, — мама трубы мороза не выдержали, лопаться начали. Пойдем, придумаем что-нибудь...

И иду. И иной раз «спасибо» за это не слышу. Или помогаю ему всякие бумажки чертить, чертежи несложные выполнять. Да и дел по дому, конечно, хватает всегда.

Зато, какие награды за все успехи Анатолия на работе, уважение ему и от высшего начальства, и от простых рабочих. Коллектив занял первое место по условиям соревнования в крае, знамя получили.

Теперь вот дочка институт закончила, поехала ей помогать вещи запаковывать, отправить на Север. Стало быть, нашего семейства скоро прибудет.

...Вот так и «порядочной пенсионерки» из меня не получилось: так в этих краях и обжилась. Так здесь, на Севере, и тещей стала.

В. ЖЕЛЕЗНОВ

ЮНОСТЬ

Юности нежной, живой
Прилив сил ощутил.
В нее окрепшей рукой
Смело окно открыл.

Воздух свежий вдохнул —
Раздалась моя грудь,
В небе искрой мигнул
Неизведанный путь.

Туча с запада шла
С копотью и свинцом,
Черную пыль подняла,
Ударив огнем в лицо.

Застонала земля
Под чужим сапогом,
Позвала и меня
На борьбу с врагом.

И осталась в мечтах
Юность — прошлого даль,
Хрустит на моих зубах,
Словно песок, печаль.

Было мне суждено
Юность в битвах терять,
Дым, как хмельное вино,
Без привычки глотать.

А. СКВОРЦОВ

ОСЕННЕЕ

Грудь земную украшая,
Поддаваясь дуновенью,
Листья желтые слетают,
Плавно падают на землю.
Все становится угрюмей
Белокожие березки.
В ноябре им крепкий иней
Вденет чудные сережки.
И в мороз сурово-жгучий
Их сердца не станут биться.
Спрячут ножки в снег колючий,
Чтобы им не простудиться.
А когда о дед-морозе
Справит звонкий май поминки,
Вновь нарядятся березы
В изумрудные косынки.

П. СУХАЧЕВ

Толковый муж

Муж скучает на крылечке,
Ленью сонною томим,
А жена меж тем у печки
Над стряпней глотает дым.
— Принеси воды!
— Ну что ты!
И презренья не тая:
— Эта женская работа,
То-есть функция твоя.
— За детьми хоть присмотрел бы —
Никакого сладу нет.
— Я, жена, сейчас поел бы,
Долго варишь ты обед.

Обожает муж свинину,
Но свиней не любит он.
Так во всем, ведь он мужчина,
Вроде властью наделен.
Он о всем рассудит с толком,
Что с руки, что не с руки.
Все жене: полы, пеленки,
Кухня, стирка и горшки.
Будни, праздник ли, суббота —
Не сидит без дел она.
Ну а он?
Ему работа
Поответственней нужна!

ПИСАТЕЛИ У СТРОИТЕЛЕЙ

Гостившая в Нижневартовске группа членов Союза писателей СССР провела творческую встречу с коллективом работников СУ-19.

Тюменский прозаик Евгений Ананьев рассказал присутствующим о развитии литературы Сибири, о своем творчестве, о работе над новой книгой «Цвет тундры — голубой».

Поэт из Свердловска Венедикт Ставцев прочитал несколько новых своих стихотворений. Особенно взволновало слушателей содержание «баллады о хлебе».

Перед строителями выступили также свердловский поэт-песенник Александр Дольский и местный поэт Александр Ласкин.

П. МИРОНОВ

ТЕЛОГРЕЙКА

Телогрейка, телогрейка,
Душегреечка моя,
Обошли с тобой мы вместе
Дальне-дальние края.

Ни в пургу и ни в морозы
Ты меня не подвела.
Ты мне матерью родною,
А не мачехой была.

Ты была со мной в окопах,
В двухнакатных блиндажах.
Ты была со мной на стройках
На десятых этажах.

Где от ветра сердце ныло
На морозе по утру,
А с тобой работать мило
На любом чумном ветру.

На рыбалке, на охоте
Хорошо с тобой везде...
Дома тихо отдыхаешь
В коридоре на гвозде.

Может, мне когда придется
Жить на крымском берегу —
О тебе я телогрейка
В сердце память сберегу.

Включайтесь в работу литобъединения

Нижневартовский район все активнее выходит на центральное место в «Сибирском Баку». Осваивать Самотлор и другие нефтяные месторождения приезжает множество энтузиастов. Среди них, наверняка, есть люди, владеющие пером. Они сами тинутся и литературе, могут рассказать о своем крае, о своем труде, о своих товарищах. Наше дело — помочь им.

Учитывая это, Тюменская писательская организация начала, если тан можно выразиться, глубокую разведку литературных талантов. Для этой цели все писатели Тюмени раскреплены по основным районам области. Они будут там руководить литературными объединениями при редакциях газет.

Представлять областную писательскую организацию в Нижневартовске будет автор этих строк. Таное поручение мне особенно приятно потому, что мои книги тоже посвящены людям Среднего Приобья, и сюда я приезжаю, как в родные места.

Первое, пока еще поверхностное знаномство с молодыми литераторами показало, что среди них есть способные, растущие люди. Могу назвать поэтов В. Железнова, слесаря Мегионской конторы бурения, П. Миронова из Мегиона, А. Горбенко, начальника штаба ударной комсомольской стройки, прозаиков Б. Козловского, рабочего СУ-13 и других.

Как будет организована работа литературного объединения? Участники его будут собираться в редакции, обсуждать свои новые произведения под руководством бюро, в которое вошли А. Ласнин, Г. Бабанов, А. Горбенко. Раз в месяц или в два месяца на занятия литобъединения будет прилетать профессиональный писатель. Помимо разбора произведений на месте будет также оказываться квалифицированная консультация. Участники литобъединения будут выходить с литературными страницами в областные газеты. Сама жизнь подснажет новые формы работы с литературной молодежью.

Разумеется, мы знаем еще далеко не всех начинающих прозаиков и поэтов, которые живут в нашем растущем нефтяном нрае. Пожалуй, стоит продлить литературное знакомство. Приглашаем всех любителей прозы, поэзии, драматургии, литературной критики в литературное объединение при редакции газеты «Ленинское знамя». Рукописи можно также присылать в редакцию газеты — А. Ласнину и на телевидение — Г. Бабанову.

«Третье Бану», нефтяное Приобье, должно иметь не только своих геологов, буровиков, строителей, но и своих летописцев.

Е. АНАНЬЕВ,
член Союза писателей СССР.

В СТРАНАХ КАПИТАЛА

Размышления после съезда

Завтра, когда я сяду в автобус, чтобы поехать в Британский музей, где часто работаю, плата за проезд увеличится ровно на 25 процентов...

Сегодня утром получил письмо. Частная фирма, у которой я арендую телевизор, сообщает, что возрастет еженедельный взнос. Каждый день моя жена жалуется, что цены на продовольственные товары скачут вверх. Увеличивается квартплата (часто англичанин отдает за жилье около трети своего заработка), растут цены на одежду, мой счет за газ достиг астрономической цифры, так же как и счета за электричество, телефон и т. д.

А мои доходы если и претерпевают изменения, то только в сторону уменьшения. То же самое происходит и с миллионами англичан. Когда несколько дней назад господин Вильсон отправился в Портсмут, чтобы выступить на 101-м съезде Британского конгресса тред-юнионов, у него было плохое настроение, он предчувствовал, что члены профсоюзов не намерены выслушивать с сочувствием его призывы заморозить заработную плату. Премьер-министр заявил, что срок действия закона, с помощью которого осуществляется контроль над ценами и доходами, истечет в декабре. Но он ясно дал понять, что правительство не преминет использовать другие рычаги, чтобы заморозить зарплату трудящихся.

Как и следовало ожидать, заявление Вильсона не было встречено бурными аплодисментами. Он не услышал возгласов одобрения в зале, где собралось около тысячи делегатов. Гробовое молчание на протяжении всего выступления и жидкие аплодисменты в конце заставили все крупные газеты Англии признать, что господину Вильсону не удалось убедить съезд в правильности своего курса. Выступления делегатов и принятые резолюции — а документ, отвергающий политику замораживания зарплаты, был принят вопреки воле профверхушки — говорят о недовольстве условиями, в которых находятся английские трудящиеся. И дело не только в замораживании заработной платы: ухудшаются все стороны жизни рабочих. Так, например, одной из обсуждавшихся на съезде проблем был вопрос о равной оплате женского труда. В Англии 89 процентов женщин получают около 47 процентов заработной платы мужчин за одну и ту же работу. Фактически английские женщины образовали своего рода рынок дешевой рабочей силы для монополий Англии. Обсуждение такого рода проблем на съезде БКТ вылилось не только и не столько в протест против политики премьер-министра или правительства в целом, сколько в осуждение самой социальной системы.

В течение многих лет на съездах британских профсоюзов критика капиталистической системы считалась дурным тоном. Но в последнее время все чаще можно услышать резкие выступления, направленные против системы частного предпринимательства. Правда, делегаты профсоюзов зачастую предпочитают выражать недовольство в несколько завуалированных выражениях, но суть критики от этого не меняется. Так, президент БКТ Джон Ньютон заявил, что первопричиной многих забастовок является протест против «неестественной окружающей среды», подразумевая при этом капиталистическую систему.

Результаты съезда БКТ не являются сенсационными, потому что в настоящее время влияние консервативного руководства и давление со стороны рядовых членов профсоюзов примерно уравновешивают друг друга. Однако за рамками съезда соотношение сил изменяется. В сегодняшней Англии нет ни одного англичанина, который испытывал бы удовлетворение от нынешнего положения. Недовольство просачивается через все швы «корабля изобилия».

Противоречие между интересами правящей верхушки британских тред-юнионов и рядовыми членами профсоюзов неразрешимо, и прошедший съезд БКТ представлял собой своего рода поле битвы. Но как бы ни развертывалась эта битва, совершенно ясно, что капиталисты знают, против кого им надо бороться, и трудящиеся массы, несмотря на дезориентацию, которую пытаются внести в их ряды понимают, кто их враг. Таков основной вывод, который можно сделать на основе анализа работы 101-го съезда БКТ. Борьба трудящихся продолжается...

Джеймс ОЛДРИДЖ,
английский писатель.
(АПН).



На Минском радиозаводе начат выпуск новой радиолы первого класса «Беларусь-103». Она отличается красивым оформлением, улучшенным качеством звучания, имеет шесть диапазонов, выдвижной проигрыватель.

На снимке: в сборочном цехе завода. На переднем плане — контролер В. К. Полянская проверяет радиолу «Беларусь-103».

Фото М. Минковича. Фотохроника ТАСС.

Сегодня на рудниках

Курской магнитной аномалии

«Дело это надо вести сугубо энергично», — эти слова были написаны В. И. Лениным на заре социалистического государства об организации добычи железной руды в Курской губернии. Вождь революции обращал пристальное внимание на богатства Курской магнитной аномалии (КМА) и торопил с началом разработок. Разоренная войной Советская Россия залечивала раны. Страна нуждалась в металле. По указанию В. И. Ленина была создана чрезвычайная комиссия по изучению КМА. На лошадях, а где пешком, с немудреной техникой вели разведку первые геологи. Преодолевая трудности, они добились успеха.

Разведанные богатства исчисляются сейчас десятизначными цифрами. Чтобы яснее представить себе величину этого уникального месторождения, приведем только один пример: толщина рудного пласта превышает 500 метров.

Развитие КМА продолжается. В Курской и Белгородской областях ведется строительство крупнейших горнообогатительных комбинатов. Проектная мощность каждого из них 45 миллионов тонн железной руды в год. Недалек тот день, когда КМА ежегодно будет давать более 100 миллионов тонн руды.

Под руководством кандидата технических наук Г. В. Коротаева группа специалистов научно-исследовательского института КМА разработала и внедрила в производство многоуступный способ вскрышных работ средствами гидромеханизации. Применяя его, горняки Южно-Лебединского рудника получают большую экономию средств. По проектам НИИКМА и института «Центрогипроруда» сооружаются карьеры по комплексной добыче руд.

Тысячи тружеников КМА соревнуются за досрочное выполнение взятых обязательств. Возглавляют движение более двух тысяч ударников коммунистического труда. За освоение богатств КМА лучшие горняки получили высокие награды, а группе специалистов присвоено звание лауреатов Государственной премии.

На снимках (вверху, справа налево): главный инженер комбината «КМА-руда» лауреат Государственной премии Р. А. Фидель, начальник производственного отдела С. С. Билик и заместитель главного маркшейдера комбината В. Т. Палин обсуждают ход строительства Южно-Лебединского рудника;

внизу — проспект имени Ленина в Железногорске. Этот город вырос вместе с развитием КМА.

Фото О. Сизова.
Фотохроника ТАСС.





В МИРЕ ОТКРЫТИЙ

ТЕЛЕФОН БУДУЩЕГО

— Внимание! Говорит «ТО-2». Как меня слышите?

Мы с Иваном Максимовичем Дивильковским стоим в противоположных концах одного из коридоров физического института АН СССР имени П. Н. Лебедева и разговариваем по телефону. Собственно, от телефона осталась только трубка. В остальном аппарат удивительно похож на любительскую киносъемочную камеру. Отсутствует и основной компонент телефонной связи — провод. Вместо него невидимая «нить» — луч полупроводникового лазера.

Аппарат этот сделан в приборной группе лаборатории квантовой радиофизики ФИАНа. Конструировали и собирали его молодые радиотехники. Поскольку он не стоял в плане работ лаборатории, то делали его по вечерам, в нерабочее время. Называется он — телефон-на полупроводниковом лазере.

В помещении приборной группы тесновато. Со всех сторон, словно иллюминация, — цветные глазки контрольных лампочек различных установок.

Иван Максимович, руководитель группы, кивая в их сторону, говорит:

— Информация... Поток ее становится все мощнее, и с каждым днем все сложнее и гуще паутина проводов окутывает планету. Но завтра километры металлических струн, висящих над землей, тонны подземных кабелей, наверное, заменит такая вот «кинокамера». Разумеется, более мощная.

— Рубиновые и газовые лазеры имеют целый ряд существенных недостатков, — рассказывает заведующий сектором полупроводниковых лазеров доктор физико-математических наук, лауреат Ленинской премии Юрий Михайлович Попов. — Рубин очень быстро нагревается и требует времени для охлаждения. А для работы газового лазера нужна довольно сложная и громоздкая система питания. Кроме того, газ, работающий в лазере, приходит в негодность, и его нужно периодически заменять. Полупроводниковый же лазер работает при обычной комнатной температуре. Он позволяет значительно уменьшить габариты аппаратуры.

Возможности светового луча лазера как средства связи настолько велики, что при современном развитии техники невозможно использовать даже их тысячную часть. Частота световых волн в миллионы раз выше, чем у радиоволн. Во столько же раз можно увеличить число каналов, по которым сможет нести информацию один невидимый луч полупроводникового лазера. Луч лазера сможет передать всю информацию со спутника буквально за долю секунды.

Но для телефона на лазерах найдется немало и «земных дел». Луч лазера принесет телефон в труднодоступные места, куда сейчас провести провод просто невозможно.

Аппарат, сделанный физиками приборной группы в лаборатории квантовой радиофизики под руководством Д. В. Ковалевского, — пока первая «ласточка» систем телефонной связи на полупроводниковом квантовом генераторе. Его создание — просто попытка практического подтверждения теории.

В. ДВОРЕЦКИЙ.

ТЕЛЕВИДЕНИЕ

СУББОТА, 27 СЕНТЯБРЯ

19.00 Фильм «Дамский зал».
19.20 Художественный фильм «Приезжайте на Байкал».
20.40 Художественный фильм «Ставка больше, чем жизнь» — 5 серия.

ВОСКРЕСЕНЬЕ, 28 СЕНТЯБРЯ

12.00 Художественный фильм-сказка «Новое платье короля».
19.00 Фильм для детей «Черное соло».
19.10 Художественный фильм «Дорогой бессмертия».
20.40 Художественный фильм «Ставка больше, чем жизнь» — 6 серия.

КЛУБ «ЮБИЛЕЙНЫЙ»

28 сентября

Новый цветной широкоэкранный художественный фильм

«Новые приключения неуловимых».

Начало: в 14, 16, 18, 20 час.

29 сентября

«Новые приключения неуловимых».

Начало: в 16, 18, 20 час.

Редактор В. КОРЧЕМКИН.

Ремонтно-строительному участку НПУ требуются:

старший бухгалтер с окладом 95 рублей, районный коэффициент 0,7;

столяры и плотники. Оплата труда сдельная. Средний месячный заработок 260—270 руб. с районным коэффициентом.

АДМИНИСТРАЦИЯ.

Нижневартовской спецконторе снабжения требуются грузчики погрузочно-разгрузочных работ, электросварщик, шофер на автоподъемник.

АДМИНИСТРАЦИЯ.

Нижневартовская типография управления по печати Тюменского облисполкома

Заказ 639.

Пролетарии всех стран, соединяйтесь!

ЛЕНИНСКОЕ ЗНАМЯ

ОРГАН НИЖНЕВАРТОВСКОГО РАЙОН НОГО КОМИТЕТА КПСС И РАЙОННОГО СОВЕТА ДЕПУТАТОВ ТРУДЯЩИХ СЯ ТЮМЕНСКОЙ ОБЛАСТИ

№ 118 (2632) Год издания 28-й | ВТОРНИК, 30 СЕНТЯБРЯ 1969 ГОДА | Цена 2 коп.

На Ленинской трудовой вахте

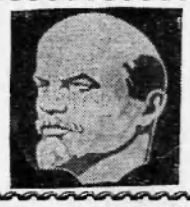



На Мегионских и Самотлорских болотах, в Ватинской тайге остались следы от гусениц мощного трактора, водит который Петр Степанович Палько. В крепчайшие северные морозы и в летнее бездорожье его «железный конь» не знает усталости, не знает простоев. И в этом — большая заслуга самого Петра Степановича. Содержать машину в отличном техническом состоянии, правильно эксплуатировать ее— вот незыблимый принцип в его работе.

Петр Степанович, как и весь коллектив Нижневартовской АТК, встав на предъюбилейную Ленинскую вахту, систематически перекрывает задания.

Только с лучшей стороны характеризуют в Нижневартовской автотракторной конторе крановщика Николая Рахаева. Более четырех лет трудится он на предприятии, и не было еще случая, когда бы Николай несвоевременно или некачественно выполнил свою работу. А трудится он среди тех, кто первыми ведет наступление на Самотлор.

НА СНИМКЕ: Н. Рахаев.
ФОТО. А. НОВОСЕЛОВА.



ТРУДОВОЙ НАКАЛ

На днях бригада Ф. Лобова передала в пользование орса НПУ склад на 2 860 квадратных метров. Завершающие работы ведутся в овощехранилище на 400 тонн. Коллектив первого участка под руководством Ф. Киселева трудится, не считаясь со временем, понимая важность пуска овощехранилища.

Монтажники, возглавляемые В. Жилиным, выполнили около двух третей объема работ на кустовой насосной станции Самотлора. И их самоотверженный труд — залог досрочной сдачи в эксплуатацию КПС. Все подготовлено для обвязки 3-го куста скважин Самотлора. Сразу же, как буровики уберут оборудование, монтажники приступят к работам.

М. ПАЛКИН,
начальник СМУ-5.

Слово нефтяников твердое

Нефтяники района уверенно выполняют обязательства по сверхплановой добыче нефти. С начала года задание перекрыто на 153,5 тысячи тонн. Весомый вклад в это внес коллектив первого промысла, возглавляемый И. И. Рынковым. При плане добыть за восемь месяцев 1237000 тонн добыто фактически 1359500

Все новые скважины вступают в строй. В пятницу «черное золото» Мегионского месторождения дала еще одна скважина, № 503.

В. ГРИЦАЙ,
начальник ПТО НПУ.

Зима спросит по большому счету

Напряжение на заготовке кормов растет

Почти всю прошедшую неделю простояла хорошая погода, и казалось бы, этим должны были воспользоваться и руководители совхозов, и шефы, помогающие заготавливать корма.

Однако, данные по стогованию и косовице трав на 29 сентября не радуют.

Совхоз «Нижневартовский, идущий впереди «Мегионского», заготовил только 800 тонн сена. Это не-многим больше одной четверти потребного. За неделю прирост составил 240 тонн. Тридцать пять тонн в день — таков итог работы более чем 200 человек, занятых на сенокосе.

Этот итог говорит о неблагополучной организации труда, и факты подтверждают это. В субботу 26 человек из комбината бытового обслуживания быстро закончили копнение кошены за Чехломеем и... уехали домой, так как совхоз не обеспечил им фронт работы.

Хорошо работает в совхозе бригада в 12 человек из организаций треста «Мегионгазстрой», возглавляет которую Владимир Георгиевич Руднев. Так, семь человек 27 сентября сметали два стога. В этот же день 27 человек из АТК сделали тоже два стога.

Хороший народ автомобилисты, говорят в совхозе но полежать любят, а руководство АТК, посылая людей, не контролирует их труд. И трудно, видимо будет отчитаться тов. Трунину о сделанной бригадой работе, если его об этом спросят.

Напряжение в заготовке кормов остается. Руководству совхоза надо лучше организовать труд людей, готовя своевременно для них фронт работ и обеспечивая их инструментом.

Шефствующим организациям, учитывая хорошую погоду, надо больше посылать в совхозы людей и контролировать их работу.

Работать сообща

Положение, сложившееся с сенозаготовками в совхозе «Мегионский», кроме как критическим, не назовешь. Чтобы обеспечить сытную зимовку скоту, необходимо заготовить не менее 1 500 тонн сена, а на 28 сентября в хозяйстве имеется всего 208 тонн.

Большие усилия принимаются для нормализации обстановки, но, несмотря на это, дела не идут лучше прежнего. Целый ряд организации и предприятий Мегиона согласились помочь коллективу совхоза, но в основном, их благородный порыв проявился или в устном заявлении, или в работе «спустя рукава».

Характерный пример. Мегионская нефтеразведочная экспедиция — наиболее представительное предприятие поселка. В субботу часть коллектива под руководством председателя разведкома Н. Д. Гузя поработала лишь до обеда, сметав всего 5 шаром. И посчитала свою миссию выполненной.

Вероятно, нефтеразведчики «поддержали почин» строителей участка № 4 СУ-18 и электромонтажного участка, вообще отказавшихся оказывать помощь совхозу. В те дни, когда должны были они вести сенозаготовки, на угодьях царила тишина.

В стороне от важного дела, как ни странно, оказались нефтяники второго промысла. А ведь они — старожилы Мегиона. Не в пример другим организациям поселка с хорошей стороны показали себя новоселы — буровики недавно созданной Ватинской конторы бурения. 25 сентября 80 человек трудилось на лугах, и было поставлено 12 шаром.

Для ликвидации отставания нужно, во-первых, всем организациям оказывать систематическую помощь совхозу, а главное — организованно вести сенозаготовку. Помимо профсоюзных руководителей необходимо присутствие на местах представителей администрации предприятия.

М. ПОЛЕЩУН,
директор
совхоза «Мегионский».

На сенокос... за ягодой

Не удивляйтесь, случается и такое. В минувший четверг, например, подобная история произошла с работниками НПУ. Товарищи из совхоза «Нижневартовский» умоляли своих шефов: помогите сено сгрести положение с кормами критическое, а людей не хватает. Посоветовались шефы и решили: надо выручать совхоз. Отрядили 50 человек, усадили в «Ракету» послали.

Но вот беда: представительный товарищ из совхоза никак не мог найти, где этот самый сенокос. Час искал, другой, третий. Надоело ждать шефам, сами отправились на поиски. А по пути ягоды собирали — не тратить же даром время Наконец, к вечеру нашли совхозное сено. Стали грести, но день к концу клонит, пора уезжать. Погребли с часок — и обратно.

Выходит, рабочий день был потерян, и сено не убрано.

Г. Сидорова.

ПУЛЬС САМОТЛОРА

...Архитектор района Александр Васильевич Котович хватается за голову:

Все наши планы рушатся, как карточный домик! Проект 65-го года предусматривал город на 40 тысяч жителей. Сейчас эта цифра должна быть утроена. И виноват всему — Самотлор...

Что ж, хорошие заявки дает Самотлор, едва успев приоткрыть свои недра. И хорошая вина у Самотлора, уважаемый архитектор. Подождите, то ли еще будет!..

ТОЛЬКО ВЕРТОЛЕТОМ..

Гуров сидел на крыльце диспетчерской и сосредоточенно жевал колбасу с хлебом. Вид у него был человека проголодавшегося. Когда нас познакомили, начальник вышкомонтажников произнес:

— Вам повезло. Сейчас будет вертолет. А мы здесь торчим уже два часа.

«МИ-4», бешено вращая лопастями, приземлился метрах в двадцати от нас. Воздушная волна бьет в лицо, задирает полы плащей.

— Раз, два, три,.. — считает пилот, — Одиннадцать.

Стоп! — и угрожающе становится передо мной в проеме дверцы. Но Гуров силой втаскивает меня в вертолет.

15 минут — и вот он, Самотлор! Вода, вода, вода. Вода и болото. Порыжелые мохнатые кочки. Два серебристых вагончика. Мощные «Кразы» на обочине лежневки. А впереди вышки подпирают небо.

ПИОНЕР САМОТЛОРА.

— Пойдемте к Идрисову, — говорит Гуров. — Сегодня мы должны закончить монтаж. Это будет своеобразный рекорд.





Перешагивая через трубы, приближаемся к буровой. Она встречает гулом дизелей, яркими вспышками электросварки. Внизу несколько человек пытаются высвободить стальной трос из-под вышечного блока.

К нам подходит сам бригадир — невысокий, в большой мохнатой шапке. Поздоровавшись, говорит с легким акцентом:

— Не спали всю ночь, Семен Борисович. Столкнули удачно, да вот центровые, как всегда, задерживают. Но к вечеру, думаю, закончим.

Вот так — просто и без вздохов. Как-будто не было ни ночи бессонной, ни устали. Как-будто не будет того, что назвал Гуров своеобразным рекордом — полтора суток вместо пяти, отпущенных на переноску буровой. Как-будто нет ни болота, ни грязи по колено.

А между тем, Рашид Идрисов — пионер Самотлора. А до этого были башкирские промыслы, Мегион...

— Три года назад избрали его парторгом, — сказал мне позже Гуров, — Поверьте, такие люди нужны Самотлору.

ПАРЕНЬ С ОРЕНБУРЖЬЯ

— Придется приподнимать вышку, — сказал Николай Рахаев, когда я забрался в кабину его трактора.

— Что-нибудь не так?

— Центровые — капризная штука. Трубы должны входить отвесно. Чуть-что — и весь монтаж насмарку.

Курчавый, рыжий гигант улыбнулся.

— Нравиться ли Север? Как вам сказать... Пожалуй, в Оренбуржье моем спокойнее. Но может, поэтому я здесь. Да, уже три года. Осваивал Мегион, теперь вот Самотлор. Говорят, здесь океан нефти...

Бригадир подал знак, и руки Николая с непостижимой быстротой стали перебирать рычаги. Стосильная громада, дрогнув могучим телом, слегка продвинулась вперед. Вышка чуть-чуть нагнулась и застыла на месте.

«МЫ ТОЛЬКО НАЧАЛИ...»

Идем к первому «кусту». Там бригада Николая Божко ведет монтаж буровой под третий ствол. По пути Гуров рассказывает:

— Как начинали Самотлор? Это было зимой прошлого года. Буровые пришлось тащить из Мегиона, за десятки километров. Часто «тонули» — станки-то тяжелые, да в болоте еще. Вытаскивали и снова шли. Наконец, добрались. Смонтировали первую вышку. Пришли буровики. Когда ударил первый фонтан, все ахнули: такая сила прет из-под земли...

У Божко, чувствовалось, дела шли что надо. Мощно ревели трактора, уминая грязь вокруг буровой. Монтажники, будто заправские плотники, ставили плети из толстых бревен. Сварщики перемигивались огненными бликами.

Семен Борисович посовещался с бригадиром, и мы двинулись обратно.

— Сейчас на Самотлоре 9 действующих скважин. А ведь по существу мы только начали, — продолжает он свой рассказ. — Трудненько приходится монтажникам нашим. План рассчитан на 50 человек, а нас только 40. Большая вода мешает — трудно подъехать. И все-таки в августе сумели смонтировать на две вышки больше.

— А какое главное зло?

— Транспорт. Вертолетов не хватает. Вахта почти каждый день опаздывает на 2—3 часа. А если нелетная погода, то дело вообще стоит. Позарез нужны тяжеловозы — тогда бы избавились от этих плетей. И еще мечта наша — передвижные электростанции на 100 киловатт. Такая станция нужна каждой вышкомонтажной бригаде. Представьте себе — круглосуточное освещение, сколько дел можно натворить! А все это надо, ради Самотлора надо.

...И снова вертолет поднял нас в воздух. Проплыли за окном вышки буровых, трактора, крошечные фигурки людей. Какими маленькими кажутся они сверху и какие великаны там на земле! Люди, покоряющие Самотлор, это нефтяное Эльдорадо.

В. Семериков.

НА СНИМКАХ: старшин прораб вышкомонтажной конторы, коммунист Михаил Яковлевич Иванов. Работает в нефтяной промышленности с 1948 года.

Члены вышкомонтажной бригады Рашида Нуритдиновича Идрисова (второй слева). Бригада одна из передовых в конторе.

Фото А. НОВОСЕЛОВА.

НА ВЫСТАВКЕ ДОСТИЖЕНИЙ НАРОДНОГО ХОЗЯЙСТВА

Атакующие камни

В нашей стране немало каменистых почв. В Северо-западных районах страны, в Прибалтике на полях часто можно встретить камни — следы далекой ледниковой эпохи. А в республиках Закавказья каменные россыпи порой так густо покрывают землю предгорий, что эти почвы непригодны для земледелия, если их не очистить. Борьба с каменными «сорняками» — важное звено мелиорации.

Для этого и предназначена машина КБП-2, которая одновременно и корчеватель, и бульдозер, и погрузчик. Перед ее огромными челюстями со стальными зубьями не устоит самый упорный «противник»: тяжелые, вросшие в землю валуны, пни столетних деревьев, густой цепкий кустарник. Стальные клыки вгрызаются в землю на три четверти метра и выворачивают крупные камни, которые невозможно стронуть с места никакими другими машинами. Корчеватель КБП-2 за один час может убрать и погрузить 17 кубометров камней. Машина экспонируется на ВДНХ СССР.

Парная-автомат

Речь идет не о новом типе бань, а об особых парильнях для кормов. В них запариваются «блюда» для скота. Это улучшает их качество и вкус.

На ВДНХ СССР демонстрируется новая механизированная парная — котел — парообразователь Д-721 барабанного типа. Его главное достоинство — высокая производительность. Агрегат работает на жидком топливе. Чтобы довести его до рабочего состояния, затрачивается всего 10—13 минут.

Парная удобна и безопасна в эксплуатации. На котле установлена специальная аппаратура, которая контролирует и автоматически поддерживает в заданных пределах уровень воды и давление пара, а если грозит авария — отключает котел.

Агрегат можно использовать не только для запарки кормов, но и для отопления помещений животноводческой фермы. По сравнению с распространенным котлом КВ-300 новый парообразователь снижает затраты на одну тонну пара в 2,5 раза.

Иртересный агрегат

На ВДНХ СССР представлена автоматическая передвижная установка АУГ-2 для газовой обработки складских помещений, мукомольных, крупяных комбикормовых предприятий. Ее можно с успехом использовать и для дезинфекции трюмов пароходов и барж, в которых перевозят зерно и муку. Дистанционное управление создает большие удобства, гарантирует безопасность обслуживающему персоналу. На «вооружении» станции находится бромистый метил которыи уничтожает вредители хлебопродуктов. Одна установка обрабатывает складские помещения объемом до 50 тысяч кубометров.

Интересный агрегат создан на Ростовском заводе «Спецэлеватормельмаш».

Забота о людях. Маловажное ли это дело?

Недавно в Нижневартовске прошла сессия райсовета, на которой обсуждался один из важнейших вопросов — «О ходе строительства учреждений соцкультбыта, торговых предприятий и объектов коммунального хозяйства». Депутаты заслушали доклад председателя испопнома райсовета В. Ф. Артюхина, вскрывшего серьезные недостатки по строительству названных объектов и гражданскому строительству вообще.

Так, например, нет до сих пор генерального плана застройки Нижневартовска. Отсутствуют квалифицированные архитектурные силы, что поражает кустарничество в застройке. Практически имеется только один тип брусчатых 12-ти квартирных домов. Архитектурно-планировочные решения по застройке поселков, выданные институтом «Гипротюменьнефтегаз» по 6 кварталу, крайне примитивны, не отвечают возросшим требованиям, не предусматривают необходимых удобств для жильцов, не учитывают природно-климатические условия нашего района.

Крайне низким остается качество строительства. Нет еще ни одного дома, построенного как строителями СУ-13, СУ-12, так и СМУ-5, который бы отвечал требованиям. Особенно некачественно строит трест «Мегионгазстрой». Порой для того, чтобы сдать объект, строители идут на очновтирательство, дают гарантии, обещания, которые, как правило, не выполняются. Иногда используются некачественные материалы, что приводит к преждевременному выходу объектов из строя. Так, в восьминвартирных домах по улице Пионерской, оштукатуренных СУ-13, штукатурка обваливается, и совсем не потому, что дом «садится», а из-за применения некачественного раствора.

В 1969 году на жилищное строительство по всем организациям и предприятиям района было отпущено 6 миллионов 810 тысяч рублей, т. е. за год необходимо было ввести 21 тысячу квадратных метров жилой площади, введено только 5,3 тысячи. Не выполнен план по вводу жилья трестом «Мегионгазстрой».

Докладчин подробно проанализировал причины таного положения: плохая организация труда строителей, отсутствие чувства ответственности у них, плохое снабжение строительными материалами, нечеткая работа планово-производственной службы треста. Плохо обстоит дело с завозом материалов и в этом году, что грозит строителям «голодным пайком».

Особого внимания заслуживает вопрос послесадочного ремонта жилых домов. Так, в 1968 году СУ-13 из 163 тысяч рублей освоило только 81 тысячу, в 1969 году планировалось отремонтировать 20 домов, сделано только 3 дома, то есть из 117 тысяч освоено 19,7 тысячи рублей.

По вине заказчика НПУ «Мегионнефть» в сметах на ремонт не предусмотрены сантехнические работы и работы по электрической части. Кстати, они ведутся не комплексно.

Строительные управления неохотно берутся за послесадочный ремонт, так как эта работа трудоемка, а план в рублях выполняется медленно. Сказывается и недостаточная требовательность управляющего трестом к начальникам стройуправлений.

Большое внимание в докладе председателя райисполкома уделено вопросу строительства дорог. Особое место отведено благоустройству улиц, домов, неудовлетворительной деятельности СУ-18, ведущего работы очень медленно и с низким качеством.

Нижневартовск оказался разрезанным на 2 части. В течение половины года нарушена связь со старой частью поселка, в которой расположены исполкомы Советов, прокуратура, милиция, аэропорт, центральная усадьба совхоза, тепличное хозяйство, птицефабрика, молоко- и рыбозаводы.

Острый недостаток испытывает поселок и в детских учреждениях. В сады и ясли необходимо устроить по скромным подсчетам 300—400 детей. А средства, отпущенные на эти цели, осваиваются очень медленно, а там, где детсады и строятся, допускаются недоделки, брак в работе.

Задерживается строительство больничного комплекса, в тяжелых условиях трудится комбинат бытового обслуживания.

Строительство бани на 101 место началось еще тогда, когда о Самотлоре никто не думал. Сейчас Самотлор дает уже нефть, а баня только-только вышла из «пеленок» строительных лесов, хотя по плану должна быть введена в 3 квартале этого года.

В Нижневартовске ощущается острый недостаток магазинов, столовых, кафе и других объектов торговли. Для того, чтобы разместить товары, поступившие в эту навигацию, орсу НПУ, например, необходимо 15 тысяч квадратных метров складской площади, а имеется только 5 700. За 7 месяцев этого года при годовом плане капитальных вложений в объекты торговли — 969 тысяч рублей, освоено только 141 тысяча.

Рассматривая причины тяжелого положения в Нижневартовске, докладчик подчеркивает, что мощность треста «Мегионгазстрой», его структура не отвечают нынешним требованиям и задачам. Стройуправления № 12 и № 13 занимаются промышленным и гражданским строительством, сосредотачивая главные силы на пром объектах. В каждом управлении имеется более 100 объектов в заделе, что приводит к распылению сил. Жизнь подсказывает, что тресту необходимо иметь строительное управление, которое бы занималось исключительно строительством жилья, объектов соцнультбыта и коммунального хозяйства.

Делом первостепенной важности является и строительство капитального водопровода. Однако работа эта ведется медленно. СУ-18 (тов. Метальников) ставит под угрозу срыва пуск водопроводного комплекса. Такое же положение и с канализацией. Зимой ощущался острый недостаток тепла. По этой причине было разморожено большое количество батарей. Но и сейчас дело обстоит очень плохо.

Докладчик отметил, что в решении всех этих вопросов имеется большая недоработка со стороны исполкома райсовета: в плохой мобилизации общественности, в некоторой пассивности постоянной комиссии по строительству и благоустройству. Озеленение поселков, сооружение детских игровых и спортивных площадок — дело всей общественности.

Нельзя признать удовлетворительным строительство жилья и соцкультбыта в национальных населенных пунктах, хотя за последние 3 года в Корликах, Охтеурье, Ларьяне и Больше-Тархове построено и капитально отремонтировано большое количество жилья, учреждений. Но плохо еще строят жилье такие организации, как промохотхозяйство (директор тов. Бутаков), совхоз «Нижневартовский» (директор тов. Мармышев) и другие. В Вампугольске, Соснино, Былино много жилых домов пришло в ветхость, не достроены клубы. Не все благополучно в Мегионе, Ваховске, Зайцевой Речке и других поселках.

* * *

В прениях по докладу выступило 9 человек.

Участники сессии приняли конкретное решение.

ИЗ ВЫСТУПЛЕНИЯ В. П. ХОХЛЯНКИНА, ПРЕДСЕДАТЕЛЯ КОРЛИКОВСКОГО СЕЛЬСКОГО СОВЕТА

В районе ведется большое строительство, а у нас, в Корликах, этому вопросу уделяется мало внимания. Построены больница и Красный чум, но плохо обстоит дело с кооперативными точками, склады не ремонтируются, крыши текут, разваливаются печи. Не отремонтирована пекарня.

Было уже решение райисполкома о строительстве детского сада, но оно не выполняется. На кооптзверопромхоз тоже нет надежды, и лес, предназначенный на строительство детсада, использован на дрова. Из-за отсутствия жилья специалисты от нас уезжают. Уехала заведующая детским садом, работники больницы живут на частных квартирах.

ИЗ ВЫСТУПЛЕНИЯ В. И. ХЛЮПИНА, ДИРЕКТОРА МЕГИОНСКОЙ КОНТОРЫ БУРЕНИЯ

За последние 4 года много построено объектов, жилья, но условия жизни людей мало изменились. Самоотверженный труд людей заслуживает большой похвалы, но сколько можно работать только на энтузиазме? Ощущается острый недостаток воды, электроэнергии и тепла. А отсюда вытекает и текучесть кадров, и заболеваемость, не растет производительность труда... Государство несет большие убытки из-за перемещения людей. Но улучшения условий жизни пока не видно. И, видимо, от имени сессии необходимо обратиться в вышестоящие инстанции, чтобы помогли решить нам эти вопросы, поняли наши нужды.

ИЗ ВЫСТУПЛЕНИЯ Г. И. ПИКМАНА, УПРАВЛЯЮЩЕГО ТРЕСТОМ «МЕГИОНГАЗСТРОЙ»

В адрес строителей много справедливых упреков. Наши строительные организации не успевают идти в ногу с потребностями и задачами, поставленными перед районом в целом. Разрыв между строительством промышленных объектов и соцкультбыта большой. Задачи ставятся все новые, а ресурсы недостаточны. И такого положения, как в этом году, еще не было. Наши просьбы вышли за пределы Тюмени. Принимаются меры, чтобы поправить положение, но вопрос связан с навигацией. Все это может поставить под угрозу выполнение плана.

Есть у нас целый ряд недостатков, но охватить все вопросы мы не имеем возможности. Что мы сделаем в первую очередь? Поселок будет обеспечен теплом, введены баня, крупнопанельный дом.

ИЗ ВЫСТУПЛЕНИЯ Р. И. КУЗОВАТКИНА, НАЧАЛЬНИКА НПУ «МЕГИОННЕФТЬ»

Состояние строительства объектов соцкультбыта крайне тяжелое. Перспектив по улучшению пока нет. Тяжелой была прошлая зима, суровой она ожидается и в этом году. Приняты меры по добыче дополнительных 2 миллионов тонн топлива. На нашу долю падает 836 тысяч тонн. В связи с этим у строителей не будет возможности заниматься соцкультобъектами.

Правильно ставится вопрос о ходатайстве перед исполкомом области и Советом Министров Российской Федерации об укреплении строительных организаций, чтобы они могли справиться с объемом работ, и строительство промышленных объектов велось не в ущерб строительству соцкультбыта.

Но есть резервы и у строителей, и их надо использовать для правильной подготовки к зиме, и в первую очередь, дать поселку тепло, пусть даже в ущерб строительству промышленных объектов.

ИЗ ВЫСТУПЛЕНИЯ Ф. В. ОВСЯНКИНА, ПРОКУРОРА РАЙОНА.

Скоро начнется зима — строгий беспристрастный контролер, она не пощадит никого, кто к ней не подготовился. И в оставшееся время надо принять решительные меры руководителям всех предприятий по подготовке к зиме.

Докладчик указал, что в строительстве допускается брак, низкое качество работы. Но в этом есть вина и исполкома, так как жилье принимается с недоделками, вопросы строительства решаются подчас штурмовщиной. Надо конкретно разобраться, кто виновен: или не хватает стройматериалов, или имеющиеся стройматериалы плохо используются?

Со стороны исполкома не наказан ни один виновник. А в таких случаях, когда строители допускают брак, надо предъявить больше требований, вплоть до привлечения к уголовной ответственности.

Нерешенных вопросов еще много: из-за плохих жилищно-бытовых условий большая текучесть кадров, заболеваемость людей. Видимо, необходимо создать специальную комиссию, которая решала бы эти вопросы. Плохо обстоит дело со складскими помещениями. Некоторые орсы не могут завозить скоропортящиеся продукты из-за отсутствия холодильников. Плохо поставлено дело в РАЙПО, руководству которого из-за порчи большого количества мяса прокуратурой предъявлен иск.

ИЗ ВЫСТУПЛЕНИЯ А. Г. ЦЫГАНКОВА, НАЧАЛЬНИКА ОКСа НПУ.

В докладе реально отражено неблагополучное состояние со строительством соцкультобъектов: бани, больничного комплекса, хотя при составлении титульного списка заострялось особое внимание строителей, чтобы данные объекты были введены. Но строители придерживаются иных принципов. И райисполком должен не просто говорить с тов. Пикманом, а обязать его. Строительство некоторых объектов, например, бани затянулось на несколько лет, без всяких объективных причин.

Создавшееся положение требует сейчас от всех руководителей наметить узкий круг работ, необходимый выполнить к зимнему периоду, в первую очередь, позаботиться о подаче тепла и воды жителям поселка.

ИЗ ВЫСТУПЛЕНИЯ С. Л. КАТАЛКИНА, НАЧАЛЬНИКА МЕГИОНСКОЙ НЕФТЕРАЗВЕДОЧНОЙ ЭКСПЕДИЦИИ

Вопрос, поставленный на сессии, важный, но все внимание в основном сосредоточено на Нижневартовске.

По Мегиону положение со строительством соцкультобъектов плачевно. Из 1 700 тысяч рублей, отпущенных на строительство, освоено 700 тысяч. Не будет, видимо, готов торговый центр, не ведутся работы по объектам спецпричала. Много средств было затрачено на водоснабжение, но вопрос не решен. Мы взяли обязательства по благоустройству первого микрорайона. Хотя сделано и много уже, но работы ведутся крайне медленно. К котельной подключаются все новые и новые здания, а мощность ее остается прежней, новый котел монтируется медленно. Прекращены работы и по послесадочному ремонту, хотя деньги отпущены. Тов. Пикману необходимо больше уделять этим вопросам внимания.

ИЗ ВЫСТУПЛЕНИЯ В. Е. ЗВЯГИНА, ДИРЕКТОРА НИЖНЕВАРТОВСКОГО КОМБИНАТА БЫТОВОГО ОБСЛУЖИВАНИЯ.

Комбинат имеет возможность открыть цехи по ремонту сложно-бытовой техники, пункт проката, расширить швейный цех, что позволило бы больше принимать заказов, улучшить культуру обслуживания и сократить сроки выполнения заказов. Но вопрос с помещением для КБО окончательно не решен. Намечалось строительство Дома быта закончить к концу этого года, но, как выясняется, нет строительных материалов.

Плохо обеспечиваются работники КБО жильем.

Руководители всех организаций и предприятий обязаны оказать помощь службе быта.

Здравствуй, Венгрия!

Был теплый вечер. Мы все собрались на вокзале и были веселы. Мы — это тридцать два комсомольских работника и активиста Тюменской области. Каждый из нас держал путь за границу. Мы ехали в Венгрию, где за две недели предстояло побывать в пяти городах — Будапеште, Дебрецен, Дунайварош, Кананвар, Печь и на озере Балатон, познакомиться с историческими памятниками дружественной страны, посетить заводы, встретиться с представителями молодежных организаций.

Поезд Москва—Будапешт быстро приближает нас к границе. Мелькает пограничная полоса, и мы на земле Венгерской народной республики. Проносятся мимо кукурузные поля, утопающие в зелени домики, земля, где веками люди занимались земледелием.

Сейчас в Венгрии крепкие кооперативы, много крупных новостроек, над которыми шефствует комсомол. Ширится движение бригад социалистического труда, ныне в нем участвует свыше 240 тысяч юношей и девушек. Молодежь взяла под свой контроль те отрасли народного хозяйства, успешное развитие которых имеет принципиально важное значение: химическую и алюминевую промышленность, металлургию, производство транспортных средств, строительство заводов по изготовлению полносборных домов. Раз в два года ВКСМ организует парламенты рабочей, сельской, студенческой, учащейся молодежи. Эти своеобразные профессиональные форумы весьма авторитетны, их решения направлены на то, чтобы лучше, полнее учитывались в деятельности ВКСМ интересы всех молодых людей.

И вот наш поезд прибыл в город Дебрецен. Нас встретила гид — Блата Шмит, все две недели она была с нами, знакомила нас с Венгрией. В каком бы городе ни были, мы встречали памятники советским воинам, погибшим при освобождении Венгрии от немецких захватчиков. Все памятники и могилы советских воинов утопают в живых цветах и зелени. Венгерский народ чтит память погибших. Недалеко от вокзала стоит памятник погибшим советским летчикам.

Дебрецен — город с чистыми, зелеными улицами. Наш автобус «Интурист» мчится все дальше. Вот огромный обелиск, утопающий в цветах. Это — память павшим советским воинам, принесшим Венгрии мир и свободу. Возлагаем букеты живых цветов.

Посетили мы поликлинику, ознакомились с хорошо оборудованными кабинетами. Лечение производится бесплатно. Всюду беседуем с венграми, как старые друзья, хорошо понимающие друг друга. Девчата расспрашивают нас о жизни в Советском Союзе, о ВЛКСМ, о правах нашей молодежи, о системе образования...

Автобус мчит нас дальше. Дунайварош. В этом городе крупнейший металлургический комбинат Венгрии. В строительстве этого комбината принимают участие и советские специалисты. На месте пустыря вырос город с 48-тысячным населением. Здесь свой обычай: каждый житель обязан посадить цветы. Поэтому здесь очень много цветов.

Венгерские комсомольцы пригласили нас посмотреть металлургический комбинат. Мы побывали на прокатном стане, встретили оборудование, изготовленное в СССР с маркой «УЗТМ». Венгерские рабочие хорошо отзываются о его работе. После осмотра и здесь состоялась задушевная беседа. На заводе работает 13 тысяч рабочих, из них 2 600 — молодежь. Комсомольская организация насчитывает 1 600 членов. Широко развернута идейно-воспитательная работа, в комсомол принимаются лучшие рабочие. Комсомольцы едут и в сельские районы, где тоже широко развернута воспитательная работа с молодежью. Снова расставание. Мы благодарим за теплый прием и едем дальше.

Город Печь. Это — старинный, культурный центр, город музеев, соборов, учебных заведений. В одном из соборов мы слушали органную музыку. Основанная в 1744 году университетская библиотека города, насчитывает триста тысяч книг. Она была первой публичной библиотекой. Здесь и состоялся наш вечер встречи с венгерскими шахтерами, которые интересовались нашей жизнью, рассказывали о своей.



дится массовая кампания по организации отдыха молодежи. Создаются самые различные лагеря — туристские, экскурсионные, спортивные.

Озеро Балатон. Здесь мы провели три дня. Хорошо отдохнули, позагорали. Сюда, на живописное озеро, съезжается на отдых молодежь из разных стран.

Наш автобус направляется к столице Венгрии. Проезжаем мимо памятника советскому воину — парламентеру, расстрелянному немцами. Будапешт — город-герой, который полностью был уничтожен гитлеровцами. Грудой руин и пустырем он был после войны, а сейчас снова цветущий город.

Мы посетили прекраснейшее здание правительства, — в котором более 300 комнат. Осмотрели весь город, расположенный на обоих берегах Дуная. Город



чудесно красив Будапешт вечером. Мы были приглашены на встречу со старым большевиком. Он рассказал нам много интересного: воевал у нас за советскую власть, боролся в Сибири с Колчаком, долго работал у нас в Москве...

Пришло время прощаться с гостеприимной венгерской землей и ее хозяевами.

Нет! Мы не говорили друг другу «прощай». Мы говорили «до свидания, друзья». А когда вновь мелькнула за окнами вагона пограничная полоса, мы сказали: «До встречи, Венгрия!»

А. ГРОХОВ,
мастер СУ-909.

НА СНИМКАХ: памятник советским воинам. На памятнике надпись: «Освободителям советским героям от благодарного венгерского народа».

Будапештский собор.

В МИРЕ НЕОБЫЧНОГО

Овощехранилище на дне озера

Этот необычный способ хранения овощей применили осетинские заготовители. В качестве холодильника они использовали... глубокий водоем близ Дарьяльского ущелья. Для длительного хранения огурцы и помидоры укладывают в столитровые бочки, тщательно закупоривают их и погружают на дно озера. Такое хранилище, как показал опыт, круглый год позволяет иметь свежие овощи.

(Корреспондент ТАСС). Орджоникидзе.

Меню пещерного человека

Оказывается, меню пещерного человека, жившего на юге Казахстана, было весьма разнообразным. Это показали исследования неолитической караунгурской пещеры в отрогах хребта Каратау, мощность культурного слоя в которой превышает пять метров.

При раскопках здесь найдено множество костей, свидетельствующих о том, что обитатели пещеры «увлекались» мясными блюдами. Они весьма охотно употребляли в пищу мясо оленей, косуль, степных ланей, лошадей, быков, медведей. Привлекала их дичь, в основном фазаны и кеклики. А протекающая рядом речка Караунгур поставляла к «столу» древних людей и свежую рыбу.

В раскопках найдены удлиненные терочные камни. Они, по мнению казахстанских ученых, служили для обработки растительных корневищ и зерен, которыми пользовались для приготовления вегетарианских блюд.

Исследования неолитической караунгурской пещерной стоянки свидетельствуют, что древний человек неоднократно посещал ее в течение длительного периода.

В. Ганжа,
корреспондент ТАСС.
Алма-Ата.

ВЕЛИКАН В ЮБКЕ

В музее истории донского казачества хранится снимок. На нем запечатлены девушка-великан Лиза Лыско и ее мать Елизавета Семеновна.

Родители Лизы были обыкновенными: мать в возрасте 47 лет имела рост 155 сантиметров, отец был среднего роста. До трех лет обычным ребенком была и Лиза, но затем стала быстро расти. В четыре года она была ростом 106 сантиметров, а весила два пуда; в пять лет — около 124 см, вес — три пуда; в шесть лет — 137 см, вес — 56 килограммов. В 16 лет Елизавета Лыско была ростом 226,2 сантиметра, а весила 8 пудов — 128 килограммов!

Дядя Лизы, заменивший ей отца, не в силах был прокормить семью. И нашел выход: шесть лет колесили они с Лизой по разным странам, поражая публику. Лиза была красива, умна и довольно развита. Путешествуя, она получила среднее образование, научилась говорить по-немецки и по-английски. У Лизы был умеренный аппетит, нормальный сон. В Берлине ее показали профессору Вирхову. Ученый отметил, что девушка должна еще вырасти на 13 вершков (57,2 см). К сожалению, не удалось найти в газетах и книгах сведений о дальнейшей ее жизни.

(«Неделя», № 36).

Редактор В. КОРЧЕМКИН.

НОВИНКА

„РИГА“

«Рига-302А» — малогабаритный транзисторный радиоприемник. Он имеет диапазон длинных, средних и ультракоротких волн, телескопическую антенну и гнездо для подключения заземления и телефона. Рижский радиозавод имени Попова намечает выпустить в этом году 10 тысяч приемников. Ориентировочная цена — 82 рубля.

Идет подписка на газеты и журналы

ЛЕНИНСКОЕ ЗНАМЯ

Если вы хотите знать, чем живет наш район, необходимо иметь в каждой семье газету «Ленинское знамя». Стоимость подписки на районную газету на год—три руб. 12 коп., на 6 месяцев — один руб. 56 коп.

Подписка принимается во всех отделениях связи, в отделении агентства «Союзпечать», в организациях — общественными распространителями.

Нижневартовская типография управления по печати Тюменского облисполкома

Заказ 640.

ОКТЯБРЬ

Пролетарии всех стран, соединяйтесь!

ЛЕНИНСКОЕ ЗНАМЯ

ОРГАН НИЖНЕВАРТОВСКОГО РАЙОННОГО КОМИТЕТА КПСС И РАЙОННОГО СОВЕТА ДЕПУТАТОВ ТРУДЯЩИХСЯ ТЮМЕНСКОЙ ОБЛАСТИ

№ 119 (2633) Год издания 28-й | ЧЕТВЕРГ, 2 ОКТЯБРЯ, 1969 ГОДА | Цена 2 коп.

НОВЫЙ УЧЕБНЫЙ ГОД В СИСТЕМЕ ПАРТИЙНОГО ОБРАЗОВАНИЯ

В партийных организациях закончилась подготовка к новому 1969—70 учебному году в системе марксистско-ленинского образования, который начался вчера, 1 октября. Заботой партии, ее Центрального Комитета созданы условия, которые дают возможность каждому коммунисту, каждому комсомольцу, беспартийному активисту получить глубокие знания революционной теории.

Ответственность коммунистов за повышение своего идейно-теоретического уровня, конкретное и деловое руководство политическим самообразованием со стороны партийных организаций нашего района в прошлом учебном году, несомненно, способствовали идейной закалке членов партии, повышению эффективности политической учебы.

Теоретической и методической подготовленностью пропагандистов и слушателей отмечались занятия в начальных политшколах конторы материально-технического снабжения (пропагандист Павел Васильевич Чупин), НПУ «Мегионнефть» (Александр Давыдович Гензе), управления производственно-технической комплектации (Лев Николаевич Белинский), в школах основ марксизма-ленинизма дорожного ремонтно-строительного управления (пропагандист Георгий Денисович Марченко), рыбозавода (Якоз Иванович Выдрин), НПУ «Мегионнефть» (Владислав Владимирович Бехтер), Мегионской нефтеразведочной экспедиции (Зарафшан Каримович Абдуллин). Положительные результаты приносят слушателям занятия в теоретических семинарах. Так, например, в ходе работы семинаров по философии при Мегионской конторе бурения, строительно-монтажном управлении № 5, по политэкономии в тресте «Мегионгазстрой» и по коммунистическому воспитанию в средних школах № 1 и № 2 (пропагандисты Сергей Александрович Дрыга, Иван Андреевич Ященко, Вячеслав Григорьевич Александров, Дина Федоровна Каморкина, Анатолий Дмитриевич Петров) теоретические положения каждой темы всегда тесно увязывались с жизнью, с задачами, над которыми работают предприятия, школы. Каждое занятие проходило на высоком теоретическом уровне и при большой активности слушателей.

Готовясь к ленинскому юбилею, партийные организации стали больше уделять внимания идейному воспитанию молодежи. В программах комсомольских кружков значительное место отведено изучению биографии Владимира Ильича Ленина, ленинского наследия.

Сейчас комсомольские организации намечают мероприятия по дальнейшему улучшению политической учебы комсомольцев, по организации массовых форм пропаганды среди несоюзной молодежи. Комсомольцы готовятся к Ленинскому зачету, который проводится по решению ЦК ВЛКСМ. Подготовка к юбилею В. И. Ленина — это период углубленного изучения ленинского теоретического наследия, воспитания миллионов советских людей на примере его жизни и деятельности. В районе всеми видами партийной, комсомольской учебы охвачено свыше двух тысяч человек.

Политическое самообразование требует от коммунистов упорства, настойчивости. Необходимо, чтобы каждый слушатель политшколы, семинара овладел навыками самостоятельной работы над политической книгой, произведениями классиков марксизма-ленинизма. В то же время следует продумать умелую и гибкую систему контроля за идейно-политическим ростом коммунистов, включающую их выступления с политическими докладами в коллективе, на партийных собраниях. Важно научить людей работать систематически, читать, конспектировать рекомендованную литературу.

Главное внимание теперь сосредоточено на изучении производведений классиков марксизма-ленинизма, ленинского наследия, решений и документов КПСС, истории партии, политэкономии, философии, научного коммунизма.

Слушатели начального звена наряду с биографией В. И. Ленина и курсом основ политических знаний будут изучать документы партии, посвященные 100-летию со дня рождения В. И. Ленина, отдельные ленинские работы, предусмотренные учебным планом, а также материалы Международного Совещания коммунистических и рабочих партий в Москве.

В среднем звене учебная программа дополняется новым предметом — вводится курс научного коммунизма. Изучение его строится на базе полученных слушателями знаний по истории партии, марксистско-ленинской философии, политической экономии. Делается особый упор на актуальные проблемы теории и практики коммунистического строительства, развития мировой системы социализма и революционного движения рабочего класса, углубления кризиса мирового капитализма. Слушатели школ оудут изучать направления идеологической борьбы на современном этапе.

В высшем звене основное внимание сосредотачивается на самостоятельном изучении товарищами актуальных проблем коммунистического строительства, развития экономики, общественных отношений, социалистической демократии, идеологической работы партии в современных условиях.

С 15 октября начнут заниматься 50 коммунистов в четырехгодичной районной партийной школе. По окончанию ее слушатели получат диплом высшего политического образования.

В предстоящем учебном году перед системой партийной учебы стоят важные и ответственные задачи. Главная из них — обеспечить глубокое изучение коммунистами ленинского идейного наследия, научить их с позиций ленинского учения осмысливать современные проблемы общественного развития, идеологической борьбы.

В центре внимания всей нашей пропагандистской работы должны быть следующие проблемы: современная научно-техническая революция, ее социальные последствия, экономическая реформа, пути повышения эффективности общественного производства, борьба с буржуазной идеологией; ее направления, формы, вопросы мирового коммунистического движения на современном этапе, борьба против правого и «левого» оппортунизма, антимарксистского и антисоветского курса китайского руководства.

Партийная учеба должна дать коммунистам необходимые знания и навыки политической работы в массах. Поэтому внимание партийных организаций важно сосредоточить на глубоком изучении теории в тесной связи с задачами организаторской и идеологической деятельности партии, развития научно-технической базы социалистического производства, повышения его эффективности.

Готовится Всесоюзное Совещание пропагандистов, посвященное 100-летию со дня рождения В. И. Ленина и проблемам пропагандисткой работы в современных условиях. Все это будет способствовать дальнейшему совершенствованию системы партийного образования, повышению уровня идейной закалки трудящихся-строителей коммунистического общества.



В эти дни, на демонтаже буровой установки «Уралмаш 5-Д» с лучшей стороны показал себя коллектив, возглавляемый Николаем Никифоровичем Божко. Бригадир, которого вы видите на этом снимке, служит примером для своих товарищей.

Фото А. НОВОСЕЛОВА.

В счет обязательств

Успешно ведет проходку скважины № 337 шестого куста на Самотлорском месторождении бригада старейшего мастера Мегионской конторы бурения Ургали Абдулхаковича Исламгулова.

Скважина эта — вторая по счету в конторе, проходка которой ведется с помощью буровой установки на электроприводе. Бригада трудится ровно, без срывов, и сейчас турбобур врезается в пласт на глубине более 1600 метров. В этом беспорном успехе буровиков, широко внедряющих в производство новую технологию, видна заинтересованность коллектива в добыче сверх годового плана 840 тысяч тонн «черного золота».

Электроэнергию установка получает от передвижной газотурбинной электростанции Самотлора.

В. ВИКТОРОВ.

Второе рождение скважин

Необычный профиль работы у одного из подразделений НПУ «Мегионнефть», цеха капитального ремонта скважин. И коллектив ЦКРС успешно выполняет свои планы. Сейчас на его счету уже 4 «нефтяных родника», получивших второе рождение с опережением графика.

Отлично трудится бригада В. К. Зудилина, «вылечившая» с начала года 7 скважин. Образцы в работе показывают бурильщики Г. Очкасов, З. Давлетшин, помбуры И. Лебедев, Т. Мирхайдаров и М. Варламов. То, что этот коллектив передовой, естественно, потому что большинству членов бригады присвоено звание ударника коммунистического труда. Сверх годового задания бригада В. К. Зудилина обязалась отремонтировать одну скважину.

В. БРИЖАЛИН.

Тревожный сигнал

Проблема хлебопечения

Согласно плана по ремонту объектов торговли орса «Мегионнефть» хлебопекарня подлежала ремонту еще в июле 1968 года. Прошло больше года — срок немалый. Сейчас хлебопекарня находится в антисанитарном, аварийном состоянии: со стен и потолка обваливается штукатурка, из-за неисправности пола невозможно передвигать дежи с тестом. Из-за отсутствия производственной площади хлеб выпекается только на одной печи, хотя их две. Поэтому иногда население ощущает недостаток хлеба.

Санэпидстанция неоднократно направляла предписания по поводу хлебопекарни на имя начальника НПУ «Мегионнефть» тов. Кузоваткина, его заместителя по быту тов. Ханнанова, начальника орса НПУ тов. Харина, но продвинуть этот вопрос не удалось.

24 сентября мы вынуждены были передать материал в административную комиссию для конкретного решения вопроса о ремонте хлебопекарни.

В настоящий момент состояние хлебопекарни такое, что ее необходимо закрыть. Но это значит — оставить население без хлеба. Сейчас СМУ-5 начинает работы по пристрою к пекарне, но это не изменит положения дел. Необходимо срочно приступить к ремонту хлебопекарни.

А. РОЗЕНБЕРГ,
помощник санврача.

Коммунисты АТК избирают новое бюро

Партийная жизнь

В партийных организациях района проходят отчетно-выборные собрания. Недавно такое собрание прошло в Нижневартовской автотракторной конторе.

С отчетом перед коммунистами выступил секретарь партбюро парторганизации АТК **Иван Семенович Мельников.** Он отметил, что за отчетный период коллектив конторы добился определенных положительных результатов. Так, объем работ в тонно-километрах значительно перевыполнен. Перекрыто задание и по грузообороту. Прибыль с начала года составляет 60 тысяч рублей. Во всем этом несомненна большая заслуга коммунистов и кандидатов в члены КПСС, ставших инициаторами социалистического соревнования в честь 100-летия со дня рождения Владимира Ильича Ленина. Из их числа докладчик отметил тт. Лыкова, Канзафарова, Ефремова, Тахаутдинова, Лапшина и других членов партии.

В течение отчетного года проведено семь партийных собраний и 15 заседаний партбюро, на которых рассмотрено 44 вопроса. На партсобраниях коммунисты подвели итоги работы в сети политпросвещения за 1968—69 учебный год, подробно проработали решение бюро райкома КПСС о деятельности партийной организации АТК. Отдельно были рассмотрены вопросы подготовки к 100-летию со дня рождения В. И. Ленина, состояния техники безопасности в АТК, состояния производственной и трудовой дисциплины в конторе, подготовки транспорта к техническому осмотру и другие.

Секретарь партийной организации отметил недостатки в работе партбюро и АТК в целом. Контора остро испытывает трудности с ремонтными базами. Наблюдается низкий коэффициент использования транспорта. Отрицательно влияет на показатели разномарочность техники, нехватка запчастей, простой спецтехники. Нижневартовская АТК уже должна перейти на новую систему планирования и экономического стимулирования. Однако этого пока не сделано из-за имеющихся трудностей. В АТК наблюдается большая текучесть кадров. Так, за истекший отчетный год только коммунистов выбыло 17 человек. Рост парторганизации шел за счет прибывающих коммунистов. Принято же в члены КПСС из числа работников конторы всего 4 человека, и кандидатами в члены КПСС — 4 человека. В течение года партийное бюро дважды доизбиралось.

Со стороны отдельных членов парторганизации замечались нарушения уставных требований. Особенно плохо обстояло дело с учебой в сети политического просвещения. Отдельные товарищи, как Демин, Муллагалиев, Уразбаев, Белоусов, почти не посещали занятия.

Докладчик отметил чуткое отношение к партийным поручениям Н. М. Сосниной, А. И. Генеральской, М. И. Генеральской и других коммунистов.

В прениях выступило восемь человек. Коммунисты высказали свои претензии к работе бюро, подсказали конкретные меры улучшения деятельности партийной организации.

Шофер **В. Г. Проскуряков** отметил частую смену руководителей АТК, предложил чаще заслушивать администрацию на партийных собраниях, больше уделять внимания, помощи комсомольской организации, тем более, что в составе бюро есть коммунист, отвечающий за работу комсомольцев АТК.

Сильно и содержательно прозвучало на собрании выступление начальника производственно-технического отдела **Н. М. Сосниной:** «Нам, коммунистам, есть о чем говорить и есть что делать. Пора уже взяться за настоящую работу. За последнее время мы, члены бюро, работали плохо. АТК всегда испытывает трудности во многих вопросах, а парторганизация только их констатирует, выступает, порой, в роли наблюдателя, а не застрельщика. Я присутствовала на собрании в автогараже. Говорили много и все о деле. А результаты? Все осталось по-прежнему. Бюро вовремя не помогло партийной группе гаража, и все затихло.

Сама по себе у нас профсоюзная организация, хотя цели и задачи у всех одни».

Начальник колонны № 3, секретарь комсомольской организации АТК **И. А. Волновский** остановился в своем выступлении на слабой помощи партбюро, профсоюзного комитета и администрации конторы комсомольской организации, в частности, в обеспечении молодых рабочих спортивным инвентарем. Дело дошло до того, что секретаря комсомольской организации не пустили в кабинет начальника АТК. Считает не своей заботу о физкультурниках и председатель профсоюзного комитета тов. Мжельский. Кстати, в его адрес было высказано немало справедливых упреков, в частности, о плохой работе профсоюзного комитета в налаживании соцсоревнования говорил коммунист **М. П. Пасынков.**

Тов. Волковский также отметил, что в последние месяцы партийное бюро слабо вникало в производственные вопросы, начальники колонн ни разу не приглашались на бюро.

«У нас не хватает боевитости в решении принципиальных вопросов, — сказал на отчетно-выборном собрании начальник автогаража **Ю. И. Андреев.** — Наш парк не полностью действует. Это дело не только администрации, но и всех коммунистов».

Коммунист Андреев призвал всех присутствующих уделить большее внимание подготовке транспорта к зиме и сохранности его в условиях зимней эксплуатации.

На партийном собрании раздалась критика в адрес отдельных руководителей, в частности, главного инженера, относящихся к рабочим с позиции крика. Об этом с возмущением говорила инженер по эксплуатации, член КПСС **М. А. Михалкина.**

Нельзя не отметить явного пренебрежения со стороны главного инженера по отношению ко всем коммунистам конторы. После окончания собрания он на глазах у всех, ожидавших транспорта, сел в «личный» газик и уехал. А ведь из чувства такта он должен был бы предложить поехать в легковой автомашине женщинам.

На слабой идеологической работе в тракторном гараже заострил внимание коммунистов начальник колонны № 6 **Н. И. Иванов.**

Водитель **П. А. Безбородов** в своем выступлении говорил о нарушениях со стороны администрации. Один из вопросов был решен только с помощью обкома профсоюза, хотя его можно было решить на месте. Бывший директор АТК тов. Быков, избранный в бюро парторганизации, не удосужился побывать хотя бы на одном заседании бюро, не говоря уже о партийных собраниях. Разумеется, он не выполнял и партийное поручение, доверенное ему членами бюро. Такое отношение руководителя АТК к своему партийному долгу очень мешало работе и партбюро, и всей партийной организации.

Коммунисты АТК признали работу своего бюро удовлетворительной, избрали новый состав бюро и приняли соответствующее решение по улучшению деятельности парторганизации.

Секретарем партийного бюро АТК избрана Нина Михайловна Соснина.

А. ЛАСНИН.

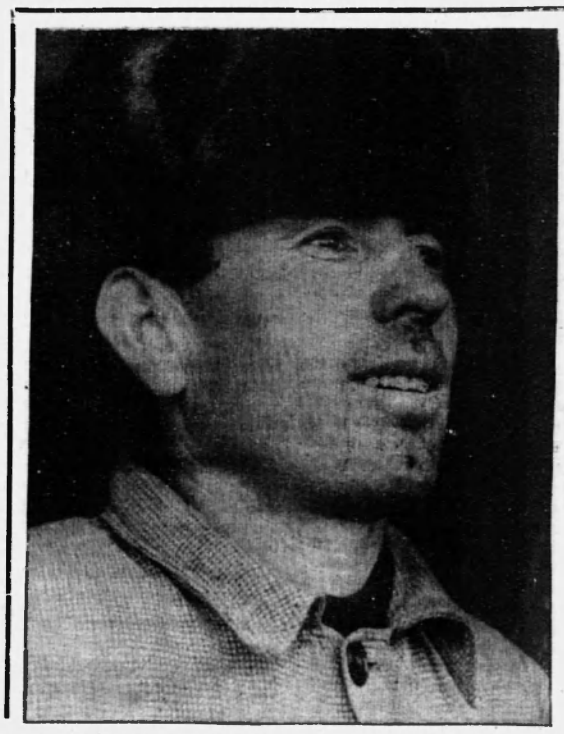

У коммуниста Рашида Нуритдиновича Идрисова, работника Нижневартовской вышкомонтажной конторы, неспокойная профессия. Он — бригадир вышкомонтажников, работающих на Самотлоре. Коллектив его — один из передовых в конторе.

НА СНИМКЕ: Р. Н. Идрисов.

Фото А. НОВОСЕЛОВА.

Больше внимания пионерским делам

Задачи коммунистического воспитания на современном этапе требуют поставить в центр внимания формирование личности каждого юного гражданина нашей страны. Личность может успешно развиваться только в коллективе. Таким коллективом в пионерской организации должен стать прежде всего пионерский отряд, где пионеры имеют все возможности учиться коллективно действовать, подчиняться воле коллектива, что Н. К. Крупская считала главным в воспитании пионеров. Здесь дети и подростки проходят первую школу подготовки к жизни в условиях коммунистических общественных отношений.

Сейчас накоплен очень ценный опыт работы, но вместе с тем имеются существенные недостатки в работе пионерских отрядов и в нашем поселке.

В ряде случаев отряды существуют формально. До сих пор не решена проблема: каждому отряду — комсомольца-вожатого. Классный руководитель часто не различает пионерский отряд и класс. По существу, дети живут и действуют не как члены пионерской организации, а лишь как ученики — члены коллектива, который возглавляет классный руководитель. Зачастую сбор не является высшим органом отряда. Взрослые подменяют совет отряда, составляют за него планы работы, придумывают и организуют различные дела для детей, оставляя пионерам роль исполнителей. Формы и методы работы в пионерских отрядах из года в год повторяются. Занижаются требования к старшим ребятам. Несколько упала роль пионерских атрибутов и внешних значков отличия, что снижает авторитет отряда, воспитательное воздействие на ребят. Именно от этих недостатков у некоторых ребят теряется интерес к своей организации.

Часто можно слышать, как учителя — классные руководители говорят: «В своем классе я — учитель и вожатый». Но можно ли мириться с таким положением? Безусловно, нельзя. Вожатый в отряде просто необходим. Участие учителя в повседневной жизни отряда подчас стесняет пионеров, мешает чувствовать себя полными хозяевами своей организации. Особенно в старших отрядах желательно иметь вожатого производственника из цеха, строительной бригады, транспортной колонны. Такой вожатый приносит в отряд трудовое напряжение своей бригады. Как воздух, нужна ребятам повседневная связь с рабочим коллективом, чтобы приобщаться к трудовым будням и праздникам. Ни один комсомолец-старшеклассник не может заменить в этом смысле производственника, так как он может представить ту же школу, в которой учатся те же пионеры. Вот по этой же причине и классный руководитель не может заменить собой вожатого, ибо он лишается новой дополнительной силы воздействия на детей. Не надо ждать, когда пошлет вожатого в отряд райком ВЛКСМ, нужно и самому классному руководителю побеспокоиться об этом, чтобы его класс не остался без вожатого. А для этого нужно связаться с каким-нибудь коллективом, с комсомольской, партийной организациями.

Отрядных вожатых, как показывает горький опыт, чаще всего теряют из-за неудачных первых шагов. Учителю нужно прежде всего открыть у вожатого то умение, каким тот сможет увлечь ребят. Если он радиолюбитель или моряк, именно с этой более сильной своей стороны он должен и начинать работу в отряде. И пусть его первым шагом будет не сбор отряда, а экскурсия на предприятие, где он трудится, рыбалка или лыжная вылазка. Нужно выявить способности ребят, поближе с ними познакомиться, найти себе опору в лице группы ребят, а затем входить постепенно в жизнь отряда. Лишь после этого можно поставить перед вожатым одну из тех задач, которые надо решать в отряде, затем следующую, постепенно охватывая весь широкий круг отрядных дел.

Отрядный вожатый ближе всех стоит к ребятам. Они смотрят на него, как на близкого, но старшего товарища. Именно в такой позиции он пользуется большим авторитетом. Конечно, хорошо, когда вожатый с производства, еще лучше, когда отряд приобрел коллективного вожатого в лице бригады коммунистического труда или цеха. Хуже, когда приходят ребята по поручению комсомола, но без желания.

Среди классных руководителей часто бытует мнение, что легче сделать все самому, чем «возиться» с этими вожатыми. Совместная работа классного руководителя, вожатого, пионерского актива дает большие положительные результаты. Очень важно, чтобы классный руководитель и вожатый при работе с пионерским активом не забывали, что они имеют дело не просто с мальчиками и девочками, а с членами организации. При неправильной позиции

НИЖНЕВАРТОВСК РЕДАКЦИИ ГАЗЕТЫ „ЛЕНИНСКОЕ ЗНАМЯ“

КОГДА ОТСУТСТВУЕТ ЗАБОТА

Совсем недавно в Нижневартовске открылся новый детский комбинат на 140 мест на 5 квартале. Но не долгой была радость родителей и детей. По вине строителей СУ-18 ровно через месяц канализация в деткомбинате вышла из строя: сточные воды из канализационной сети поступали не в септик, а выливались под пол кухни и коридора.

Очень часто бывают перебои с водой. Из-за отсутствия воды и неисправности канализации работникам санэпидстанции приходилось закрывать комбинат.

Не лучше обстоит дело и в детсаде № 1 НПУ «Мегионнефть» С 2 по 22 сентября его закрыли на текущий ремонт. За это время должны были сделать крышу, прочистить канализационную сеть, огородить территорию. Но, к сожалению, канализационную сеть не прочистили. И через два дня после окончания ремонта она вышла из строя. Санэпидстанция по этой причине запретила прием детей в садик. В связи с тем, что детсад был построен по проекту не на месте, он остался без территории. Там, где должны быть оборудованы игровые площадки, проходит проезжая дорога, что очень опасно для жизни детей, и мириться с этим нельзя.

А территория детского комбината СУ-909? Ее тоже «урезали» настолько, что детям негде играть. Чем же можно оправдать такое отношение к детям?

Р. АНАШКИНА,
помощник санврача.



Фото Н. Александрова.

ДИСПЕТЧЕР БОБРИНСКАЯ

— Алло. Это АТК? Кто говорит?

— Диспетчер Бобринская.

— Здравствуйте, Софья Петровна! Из конторы бурения это. Нужна срочно машина.

— Хорошо. Ждите.

И не успела она положить трубку, как снова требовательно зазвонил телефон. «Орс НПУ беспокоит». Потом — техснаб, вышкомонтажники. Звонки, звонки. Одновременно нужно выдавать путевые листы шоферам, чтобы они вовремя были у заказчика. И так изо дня в день, и так уже подряд три года. Но профессии диспетчера Софья Петровна не изменяет, потому что любит ее и, главное, уважает свою работу. В АТК ее знают исполнительной, трудолюбивой работницей.

Всегда веселая, она любит в шутку «погоревать»: «Где мои 17 лет!» Но ее задору, умению делать приятное людям позавидует любая девушка. Годы не мешают Софье Петровне. Наоборот, приобретенный опыт очень помогает ей. А работы у диспетчера много.

С утра — звонки и выезды на машине. А потом, если нужно, транспорт с одного объекта на другой «перебрасывать», следить, чтобы не простаивал он, знать те места, где он более необходим. Вечером — оформлять путевые листы на следующий день. Машин каждый раз выходит более ста, поэтому и задерживается она зачастую до самых сумерек. А дома — семья, новые заботы. Но как-то быстро и незаметно управляется она с ними.

Шутя она говорит, что у нее вечно перед глазами машины, путевые листы... А шоферы, уходя в рейс, помнят ее улыбающееся лицо и напутственное теплое слово.

В. АНДРЕЕВ,
внештатный корреспондент.

На снимке: С. П. Бобринская.

Обещали, но больше не обещают

Наш дом (улица Мусы Джалиля, № 35 «а»), построен в апреле 1966 года. С этого времени в нем не производилось серьезного ремонта. Мы, жители, обили все пороги конторы СУ-13, обращались к начальнику ЖКО, но бесполезно.

Сначала нам обещали. Десятого апреля этого года было предложено всем выселиться в 6-й микрорайон, куда, кстати, не только подъехать, но и подойти было трудно. Одна семья выселилась, остальные решили подождать, когда подвезут стройматериалы, чтобы уж надежно можно было переезжать.

И что вы думаете?.. Ждем до сих пор, а той семье пришлось вернуться в свою старую, обитую обоями квартиру. Пошли в райком КПСС, но там не оказалось секретаря райкома. Обращались мы и к главному инженеру СУ-13. Он нам ответил, что нашего дома даже нет в плане ремонта, идите и жалуйтесь куда угодно.

Что делать? Мы просим редакцию помочь нам разобраться в этом вопросе. Каждую весну у нас в квартирах был чуть не потоп, не хватало посуды ставить под ручейки, бежавшие с крыши через потолок. Наконец, послали в дом двух плотников. Они забили на чердаке окошко, залатали кое-где дыры сверху и успокоились.

Когда мы поселились в этом доме, было страшно заходить в квартиры. Пакля висела по стенам. В пазах были насквозь дыры на улицу. Сколько было положено трудов! Сами жители производили покраску, сами обивали стены обоями, сами заново конопатили.

Как же снова встречать северную зиму в нештукатуренных квартирах? Может, через редакцию нам ответит начальство ЖКО СУ-13, когда все-таки будут производиться ремонт и штукатурка этого дома, и будет ли это вообще?

В. Ботанова, Т. Андросова, Н. Шалимов, Т. Азанова, А. Чегаскина, А. Агарина.

В МЕГИОНЕ
заботятся о школьниках

В конце сентября была проведена проверка организации работы торговой сети и предприятий общественного питания в Мегионе.

Хочется отметить хорошую организацию горячего питания в школах. Помещение пищеблока в средней школе отремонтировано, имеются все разделочные цехи, обеденный зал на 50 посадочных мест. Меню разнообразное, в большом ассортименте имеются кондитерские изделия. Школьники получают комплексный обед из трех блюд. Однако есть небольшое «но»: молочная продукция по вине руководства совхоза «Мегионский» завозится сюда с перебоями.

Большую помощь в организации горячего питания оказывает орс геологов, в частности, большую заботу проявляют тов. Димаков и товаровед тов. Коровина.

В старом школьном здании, несмотря на отсутствие пищеблока, питание школьников тоже организовано хорошо.

А. СЕМЕНОВА,
наш рабкор.

ХОТИМ ОТДОХНУТЬ У ЭКРАНОВ

С улучшением благосостояния советского народа стало необходимостью в каждой семье иметь телевизор, а особенно здесь, на Севере, где нет возможности сходить в театр, посмотреть новый кинофильм. Жители Мегиона воспрянули духом, когда в Нижневартовске заработала телестудия, но радость была недолгой: работники узла связи и связи НПУ решили пустить свои передачи на частоту, которая мешает телепередачам. Уже с марта 1969 года жители Мегиона, живущие около почты и конторы НПУ, не смотрят передачи телестудии, а слушают, как Министерство связи вызывает Сургут, Ханты, а тов. Жемейцев, начальник 2-го промысла, ведет переговоры с тов. Кузоваткиным. Вот так и слушаем весь вечер их разговоры, а на экранах телевизоров сплошная рябь от помех. Появляются объявления о продаже владельцами телевизоров из-за того, что передачи нельзя смотреть. Просим помочь нам, чтобы после трудового дня и мы могли приятно отдохнуть у экранов телевизоров.

Михеев, Шишинина, Урюмцев и другие жители улицы Мира.



На снимке: один из примерных тружеников Мегионской конторы бурения слесарь Валентин Рыльский.

Фото Н. Александрова.

взрослых у пионеров не будет живого ощущения главного, что составляет душу пионерской организации, ощущения, как писала Н. К. Крупская, что он член большой сплоченной организации, которая борется за новые порядки, новые отношения между людьми, которая борется за дело Ильича и окружена любовью рабочего класса, всех партийных и советских организаций.

Руководство взрослого должно быть направлено на то, чтобы последовательно развивалась самостоятельность детей, чтобы они овладели умением общественника-организатора. Уже в том, как пионер выполняет простое поручение учителя или вожатого, например, ухаживая за цветами, можно обнаружить известную степень самодеятельности. В самом деле, пионер выполняет работу в отсутствие учителя и тем самым проявляет личное ответственное отношение к порученному ему делу. Пусть эти качества личности пока еще находятся в зародыше, но если постоянно усложнять общественные поручения, то и эти качества будут развиваться.

Деликатность позиции учителя в отряде заключается в том, что от него требуется горячая заинтересованность в пионерских делах. Он переживает вместе с пионерами каждый их успех и неудачу, как добрый друг пионеров, его волнуют все их детские заботы, во всем хорошем он готов поддержать их, помочь советом. Если пионеру дело до всего, то вожатый тем более не может оставаться равнодушным. Вожатый призван действовать своими методами — через звенья, совет отряда, сбор отряда. Он организует ребят на борьбу с тем или иным недостатком, действуя примером или привлекая себе в помощь здоровое общественное мнение. Как классному руководителю, так и вожатому очень важно обратить внимание на план работы отряда, поскольку он рисует определенные перспективы и организует их деятельность. Наиболее ответственная и сложная обязанность педагога — постоянно заботиться о всестороннем развитии детей, о том, чтобы они росли в идейном и нравственном отношении. Нужно, чтобы отряд не замкнулся в рамках отрядных интересов, но помнил и о дружинных делах, включался в них.

Отряд планирует у себя те дела, которые ему под силу, которые он при известном напряжении может выполнить без непосредственной помощи взрослых. По мере роста активности ребят, укрепления пионерского коллектива растет удельный вес воспитательной работы, проводимой через отряд. Главное в воспитании — его результат. И в отряде, в конечном счете, важно то, как пионерские дела сказались на пионерском коллективе, на каждом из пионеров. Помощь взрослых правильная, если пионеров влечет в свой отряд, где они настоящие хозяева, где им приятно быть вместе со своими товарищами.

Пионеры дорожат совместными переживаниями в коллективном труде, спортивных играх, соревнованиях, походах, товарищеских спорах. Пионеры отряда заботятся о том, чтобы все ребята были веселыми, трудолюбивыми, сильными, умелыми, красивыми во всем. Они постоянно и везде стремятся поступать так, как им велят законы юных пионеров.

Н. ЗАБЕЛИНА,
директор Дома пионеров.

Великий художник—гуманист

Каждый, кто хоть раз видел картины голландского художника Рембрандта Гарменса ван Рейна, запоминает их надолго. Запоминает потому, что эти полотна пронизывает тот «рембрандтовский свет» — золотой и горячий, источником которого явилась творческая фантазия мастера. Но и воспроизведения работ замечательного живописца, которых много хранится в наших музеях—его «Автопортрет с Саскией», «Даная», «Святое семейство» и другие, дают представление о его работах, неповторимых и непревзойденных за три столетия, миновавших со дня его смерти.

Рембрандт родился 15 июля 1606 года в Голландии, в городе Лейдене на Рейне. Его отец владел здесь несколькими домами, мельницей. Здесь же, в Лейдене, Рембрандт начал учиться живописи.

Искусство Голландии тех времен называют искусством «малых голландцев». Художники изображали ту жизнь, которая окружала их: деревенские музыканты на праздниках, рыбачьи лодки в заливе, пасущиеся на лугу коровы; предметы, ласкающие глаз,— цветы, рыба, вино в чашах, фрукты, раковины, дичь.

Рембрандт поставил перед собой и выполнил другую задачу,— он отразил в своих картинах внутренний мир обычного человека, его силу, красоту и значительность. Его волновали, казалось бы, самые обычные, ничем не примечательные люди. Так появились «Портрет отца Рембрандта», «Портрет ученого», «Портрет молодого человека», «Портрет брата художника», «Портрет старушки», «Портрет жены брата».

Этот последний портрет — один из самых сильных у Рембрандта. В изображении старой женщины он как бы подводит итог ее долгой и трудной жизни, рассказывает о ее пути, о мыслях, которые она передумала, о чувствах, которые испытала. Перед взглядом женщины словно проходят одно за другим горькие, безотрадные воспоминания...

Одним из шедевров, завершающих прекрасную жизнь великого мастера, стала картина «Возвращение блудного сына». Художник много раз обращался к этой теме — существует несколько рисунков и графических листов, предварявших картину.

...Одно из главных действующих лиц картины — блудный сын. Он едва добрался до порога отчего дома и в изнеможении упал на колени. Нам почти не видно его лицо, но вся его фигура — воплощение раскаяния. Нежность, жалость, любовь выражает лицо отца, его тонкие руки, охватившие жалкое рубище сына. Растроганность, просветленность этого старого человека отражает заветную мысль художника: главное в отношениях между людьми — это любовь, гуманизм, доброта. Рембрандт увековечил в своей картине всепобеждающую силу любви — самую высокую силу в мире.

...В октябре 1669 года Рембрандт скончался, почти забытый своими современниками. Его признали лишь через несколько десятилетий. Но с тех пор его имя является символом гуманизма, высоких нравственных начал и моральной высоты. Три века, прошедшие с тех пор, лишь подтвердили высокую оценку творчества великого голландца.

(Корреспондент ТАСС).



На снимке: атакует Николай Осянин.
Фото А. Яковлева.
Фотохроника ТАСС.

СПОРТ

ЛИДЕР—БОМБАРДИР

Всеволод Бобров, Сергей Соловьев, Александр Пономарев. Анатолий Ильин, Заур Калоев, Олег Копаев... Имена этих известных футболистов не нуждаются в подробных комментариях. Все они были грозою вратарей, им чаще всех аплодировали зрители. И не случайно, начиная с 1958 года, редакция газеты «Труд» учредила приз самому результативному футболисту сезона. За это время — т. е. за одиннадцать лет — призерами были 14 нападающих из восьми клубов высшей лиги. В прошлом году самыми меткими оказались сразу двое — динамовец Тбилиси Гоча Гавашели и Бердор Абдураимов («Пахтакор»), который ныне выступает за команду ЦСКА.

В этом сезоне первая кандидатура пока — спартаковец Москвы, 28-летний форвард Николай Осянин. На его счету 13 забитых мячей. Он не новичок в нашем футболе. Воспитанник куйбышевской команды «Крылья Советов», Николай провел за нее 110 календарных матчей и забил 18 голов. А в 1966 году его пригласили в московский «Спартак» на место центрального нападающего. Часто Осянин приносил успех «красно-белым». Но особое чутье «ворот» у него появилось в этом сезоне. С первых же предварительных игр Николай использовал малейшую возможность для «поражения цели». Это были плоды упорных тренировок, настойчивого совершенствования завершающих, скрытых ударов. Друзья по команде шутят: «У Коли открылось второе дыхание».

Да, боятся сейчас Осянина вратари, даже сам Лев Яшин, которому он недавно забил бесподобный по красоте гол. «Такие мячи не берутся», — заявил после матча ветеран нашего футбола.

Ан. Николаев, корр. ТАСС



ВОЛЫНСКАЯ ОБЛАСТЬ. В Цуманском лесу, где в годы Великой Отечественной войны стояло партизанское соединение Героя Советского Союза Д. Н. Медведева, открыт музей партизанской славы. Его многочисленные экспонаты и документы рассказывают посетителям о славных делах народных мстителей, о жизни и боевом подвиге партизана-разведчика Героя Советского Союза Н. И. Кузнецова.
На снимке: красные следопыты у музея.
Фото П. Здоровило. Фотохроника ТАСС.

В МИРЕ НЕОБЫЧНОГО

Чтобы билось искусственное сердце

Партию необычных батареек отправил в медицинские учреждения страны Елецкий элементный завод. От них будет получать питание прибор «стимулятор сердца», который, как известно, изобрели советские ученые для поддержания сердечной деятельности. В этой батарейке величиной с копеечную монету заключен заряд энергии, рассчитанный на два с лишним года работы такого прибора.

Славятся в стране и за рубежом выпускаемые заводом источники тока. В частности, батарея «ирона-ВЦ», предназначенная для транзисторных радиоприемников, на международной Лейпцигской ярмарке удостоена золотой медали. Патент на нее купила одна из французских фирм. Недавно начался массовый выпуск батарей «Рубин». Она работает втрое дольше своей предшественницы «КБС», предназначенной для карманного фонарика.

Две трети изделий Елецкого элементного завода прошли отраслевую аттестацию. 39 из них признаны лучшими среди мировой продукции подобного типа.

(ТАСС).

Новый механизм

Неутомимые стальные труженицы—пилы не будут хорошо резать, если недостаточен развод зубьев. Существуют специальные приспособления для этого, но все равно много приходится делать вручную.

Рационализаторы Ереванского станкостроительного завода имени Дзержинского создали оригинальное приспособление, которое механизирует эту операцию. Его рабочие органы — ползуны и ролики с разводящим устройством за один проход пилы разводят все ее зубья.

Подачу пилы можно производить вручную или механическим способом с подключением станка. Это устройство пригодно для обработки любых пил. Новый механизм представлен на ВДНХ СССР.

(Пресс—центр ВДНХ СССР — ТАСС.

НОВИНКА

Уссурийский машиностроительный завод приступил к выпуску холодильника «Океан». Он имеет форму прямоугольного шкафа с пластмассовой камерой емкостью 160 литров. В морозильнике емкостью 16 литров можно получить температуру от 2 до 15 градусов ниже нуля. Имеется термостат. Цена новинки — 250 рублей.

Редактор В. КОРЧЕМКИН.



некоторым руководителям создать РЕЗЕРВНУЮ зону для части жителей 5 квартала Нижневартовска. Название это вполне себя оправдывает. Раз резервная, пусть посидят без света, тепла и воды.

Выход, конечно, можно найти: электросвет заменить свечой, от холода — теплее одеться... а без воды?

На всю резервную зону одна колонка, и той пользуется электростанция. А жильцы ходят за водой через всю зону, имея в кармане кусачки, иначе кран не откроешь. Бетонированные дорожки настолько заросли грязью, что, действительно, трудно определить, где они были раньше. А мусорного ящика днем с огнем ищи — не найдешь.

И есть еще одна достопримечательность: стоят в резервной зоне 6 домов — №№ 63, 70, 71, 72, 73, 74 — без фундаментов и не отремонтированные снаружи. В домах гуляет ветер. Ждут жители благоустройства вот уже четвертый год. Пусть ждут! На то она и резервная зона. Не поддувал бы сквознячок под бока руководителям строительного управления № 13.

К. БАШИРОВА,
учитель восьмилетней школы.

ТЕЛЕВИДЕНИЕ

ЧЕТВЕРГ, 2 ОКТЯБРЯ

19.00 Документальный фильм «Альберт Лапин».
19.20 Новости.
19.30 Фильм «Реквием».
19.40 Киноочерк из Мегиона.
19.45 Телеспектакль «Мертвые души» — II серия.
20.45 Музыкальный фильм «Песня и вела, и грела».

ПЯТНИЦА, 3 ОКТЯБРЯ

19.00 Фильм «Червленные буруны».
19.10 Новости.
19.20 Фильм «Пермский плевер».
19.40 Фильм «Золотая роза».

Идет подписка на газеты и журналы

ЛЕНИНСКОЕ ЗНАМЯ

Если вы хотите знать, чем живет наш район, необходимо иметь в каждой семье газету «Ленинское знамя». Стоимость подписки на районную газету на год—три руб. 12 коп., на 6 месяцев — один руб. 56 коп.

Подписка принимается во всех отделениях связи, в отделении агентства «Союзпечать», в организациях — общественными распространителями.

Нижневартовская типография управления по печати Тюменского облисполкома Заказ 641.

ЗАВТРА — ДЕНЬ УЧИТЕЛЯ!

Пролетарии всех стран, соединяйтесь!

ЛЕНИНСКОЕ ЗНАМЯ

ОРГАН НИЖНЕВАРТОВСКОГО РАЙОННОГО КОМИТЕТА КПСС И РАЙОННОГО СОВЕТА ДЕПУТАТОВ ТРУДЯЩИХСЯ ТЮМЕНСКОЙ ОБЛАСТИ

№ 120 (2634) Год издания 28-й | СУББОТА, 4 ОКТЯБРЯ, 1969 ГОДА | Цена 2 коп.

ЭТО ПРИЗВАНИЕ

Часть редакционной почты — письма благодарности. И чаще всего слова благодарности и любви высказываются в адрес школьного учителя. Пишут об учителе учащиеся, родители, коллеги по работе. Это понятно. Учителей нередко называют кузнецами будущего. От того, как работает наша школа, во многом зависит завтрашний день страны, гражданское лицо, культура, нравственное и эстетическое развитие новых поколений тружеников.

Ныне в нашей стране разработана и претворяется в жизнь программа дальнейшего улучшения работы школы в условиях современного научно-технического прогресса. Идет сложная и кропотливая работа, связанная с переходом ко всеобщему среднему образованию молодежи, с введением новых программ, совершенствованием начального обучения, с повышением качества знаний и улучшением методов воспитания детей и юношества.

В нашем районе 20 школ, включая 2 вечерние школы, в них работает большая армия учителей — 237 человек, из них 133 учителя с высшим образованием, и 93 воспитателя интернатов и детских садов. В большинстве своем — это высококвалифицированные педагоги, глубоко любящие детей. Зайдите в школы! В восьмилетней Нижневартовской школе вы встретите Александра Тимофеевича Резуненко. Высокий, с проседью в волосах, обаятельнейший человек. Его трудно застать на одном месте. Тысячу вопросов ему приходится решать каждый день и как завучу, и как учителю, к которым не подготовишься заранее. Он — математик. Но так ли это? Это человек огромной эрудиции, глубоких знаний, всесторонней любознательности. Блестяще преподавая в школе математику, он при этом хорошо разбирается во многих вопросах, щедро даря свои знания воспитанникам и коллегам по работе. Встреча с таким человеком надолго оставляет след в душе каждого, кто так или иначе соприкасается с ним, не говоря уж об учащихся, у которых он пользуется особым уважением и любовью.

И таких педагогов у нас в районе много. О каждом из них можно говорить много и интересно, и они этого заслуживают. А какие больше заботы бывают у маленькой школы! Трудятся в отдаленных поселках: Анна Ивановна Лескова — в Соснино, Екатерина Ивановна Смоленко — в Сарт-Егане, Наталья Павловна Безрукова — в Былино, Вера Георгиевна Черепанова — в Зайцевой Речке, Нина Леонтьевна Мурзина — в Чехломее. Всем им и многим другим, работающим вдали от районного центра, приходится решать массу вопросов, связанных не только с обучением учащихся, но и общественной жизнью поселка.

Всему району известны имена Маргариты Николаевы Шишиной и Веры Матвеевны Винокуровой, Заслуженных учителей школы РСФСР, Антонины Петровны Сущей, Клавдии Аркадьевны Башировой, отличников народного просвещения, и многих, многих других.

Педагог не может быть «узким» специалистом. Он должен быть хорошо вооруженным идейно, знать смежные предметы, следить за развитием культуры, литературы, искусства. Жить полнокровно, интересно, радостно — это не только право учителя, а обязанность. Она вытекает из его профессии — наставника и друга. Идти в ногу с веком нелегко. Много читать, участвовать в общественной жизни — для всего этого необходимо свободное время, а его так мало бывает у учителя.

Партией и правительством за последние годы много сделано для улучшения труда учителей. Но иногда мало еще делается для облегчения труда на местах. Довести до минимума различные совещания, продумать расписание, ликвидировав «черезполосицу», сократить канцелярскую отчетность — задача руководителей школ. Больше внимания работе учителя следует уделять общественности, родителям, партийным, профсоюзным организациям, шефствующим предприятиям.

...Шелестят страницы книг, газет, карандаши подчеркивают ошибки в ученических тетрадях.. Очень трудное дело быть учителем, настоящим учителем! Но очень необходимое и радостное: ведь в его руках — будущее.

ДОРОГИЕ ТОВАРИЩИ!

Районный комитет КПСС и исполком районного Совета депутатов трудящихся горячо поздравляют вас с традиционным праздником — Днем учителя!

К вам обращены самые теплые слова, самые душевные пожелания трудящихся района.

Сегодня, в канун 100-летия со дня рождения Владимира Ильича Ленина, каждому из Вас, как и прежде, под силу выполнение трудного, но благородного дела — воспитания будущих строителей коммунистического общества, продолжателей идей и свершений старшего поколения, верных Родине, Партии, Народу.

Районный комитет КПСС и исполком районного Совета желают Вам и членам ваших семей крепкого здоровья, новых успехов в труде, большого личного счастья!

Районный комитет и исполком райсовета уверены, что учителя района достойно встретят велиное событие двадцатого века 100-летний юбилей Владимира Ильича Ленина.

РАЙОННЫЙ КОМИТЕТ КПСС.
ИСПОЛКОМ РАЙОННОГО СОВЕТА
ДЕПУТАТОВ ТРУДЯЩИХСЯ.

НА ЛЕНИНСКОЙ ПЕРЕКЛИЧКЕ

нефтеразведчики Мегиона

Коллектив Мегионской нефтеразведочной экспедиции успешно справился с планом девяти месяцев. При задании пробурить 59 000 метров на счету нефтеразведчиков 60314 метров. На 105,3 процента завершено задание по проходке скважин и в третьем квартале. Основной объем выполненных работ падает на Самотлорское и Варъеганское месторождения.

Лучшим коллективом по праву в экспедиции называют комсомольско-молодежную бригаду, которую возглавляет Фаат Закиевич Хафизов. За девять месяцев она пробурила 15024 метра скважин при годовом задании 17288. Можно сказать, что завершение годовой программы у хафизовцев не за горами.

Хорошо идут дела и в бригадах Е. Ф. Липковского и С. Л. Малыгина, проходка у которых составила 13 тысяч метров. Бурение глубоких скважин на Варъегане ведет бригада С. В. Стерхова. Все сложные операции коллектив выполняет точно, в срок и качественно.

Успехи буровиков предопределяет труд вышкомонтажников. В этом году им предстоит смонтировать среди тайги и болот 38 буровых вышек. 26 уже сделано бригадами. Отлично трудятся коллективы, возглавляемые А. С. Катиновичем, П. Ф. Анисимовым и Н. И. Вершининым.

Близка к выполнению годового плана бригада испытателей А. А. Никонорова. Коллективом «опробировано» 8 скважин при задании 9. С опережением графика трудятся и их коллеги из бригад, возглавляемых П. Г. Безродным и А. Б. Темировым.

Большую помощь буровикам и вышкомонтажникам оказывает коллектив транспортного цеха. Задание по грузоперевозкам им ежемесячно выполняется на 125—130 процентов. Всегда вовремя подготавливают фронт работ такелажники, ведущие заготовку и отгрузку буровых труб, горючесмазочных материалов. Пример в работе всегда показывают коммунисты цеха, где секретарем парторганизации Евгений Васильевич Халецкий. Настоящая боевитость, принципиальность, нетерпимость ко всякого рода нарушениям — вот что выделяет 26 коммунистов цеха.

Сейчас перед нефтеразведчиками стоит ответственная задача: ритмично, без срывов вести работы в осеннюю распутицу. И есть уверенность, что коллектив преодолеет эту трудность и с еще более высокими производственными показателями встретит 100-летие со дня рождения В. И. Ленина.

Е. САНАРОВ,
начальник отдела кадров Мегионской нефтеразведочной экспедиции.

У Николая Абрамова золотые руки

Лучшим слесарем по ремонту механизмов: кранов, дизелей, тракторов — считается в первом участке УМ-5 Николай Федорович Абрамов.

— Золотые руки у него, — говорит начальник участка Иван Авраамович Василиади. — Если что делает Николай Федорович — проверять не нужно. Оно будет надежно в эксплуатации.

На снимке: Н. Ф. Абрамов.

Фото А. Новоселова.



БОГАТСТВА тайги — к столу

В Корликовском отделении кооперопромхоза продолжается заготовка дикорастущих: брусники, клюквы, грибов.

Заготовитель В. Перепечин едва успевает принимать дары природы. Больше других сдал грибов Николай Шляпников. В заготовке ягод приняли активное участие семья Зверевых, Евдокия Камина и другие. План заготовки дикорастущих перевыполняется. В ловле рыбы отличился комсомолец Илья Чумин.

Н. ИВАНОВ.

Учитель! слово-то какое!



Опыт приходит не сразу

Учителя физики Нину Еремеевну Андросову хорошо знают в Мегионе и родители, и учащиеся. В Мегионской средней школе она преподает уже пятый год. На счету у Нины Еремеевны не один выпуск учащихся. Часть их продолжает учиться, часть трудится, покоряя северную тайгу, северные болота.

Не сразу пришел к Нине Еремеевне опыт. Только годы упорного, настойчивого труда, овладения методикой преподавания, постоянного пополнения знаний привели учителя к желаемым результатам. За плечами Нины Еремеевны четырнадрать лет работы в школе.

НА СНИМКЕ: учитель физики Н. Е. Андросова.

Фото А. Новоселова.

ВСЮ ЗНАЧИМОСТЬ этого года сознает каждый из нас. День рождения В. И. Ленина — это и наш день рождения, потому что все прекрасное и светлое, что есть на свете, связано с его именем. И кому, как не нам, учителям, дано право первыми раскрывать перед учениками богатство ленинских мыслей. Такова наша профессия. Слово учитель очень емкое и гордое слово. В этом наше будущее. Потому что именно учитель формирует душу будущего Человека.

Учитель — это суровый, верный друг, друг без компромисса, который на веки вечные остается в памяти и сердце. У каждого человека он — как начало пути, как первый оттиск в душе. Для одних учитель — светлый образ заботливой, ласковой матери, прощающий детские проказы, другим он был путеводителем по удивительному миру — читай его и узнаешь о далеких землях, третьим он кажется скромным, незаметным тружеником, проводящим время над детскими тетрадками.

Сложна работа учителя. В его труде нужно горячее сердце. Время работы в школе не определяется никакими расписаниями. Беспокойный народ — учителя! Но это хорошее беспокойство. Оно вечно зовет в путь, торопит в поиск. Не сидится учителю на месте, и всюду за ним следуют его ученики. Много делает добра учитель людям и себе. Потому что сознание сделанного добра — высшая награда для учителя.

С большим уважением относятся учащиеся, родители и учителя к нашей учительнице Татьяне Арсентьевне Агрицкой. Много она делает для своих воспитанников. Не было случая, чтобы она не помогла слабому ученику, не разъяснила дополнительно трудную для некоторых школьников тему. Поддерживает у ребят «бодрость духа», вселяет уверенность в себя. За ее плечами уже двадцатилетний педагогический путь. Этот год у Татьяны Арсентьевны не из легких — она обучает своих первоклассников по новой программе.

Сиять заставить заново сознании юных величественнейшие слова нашего времени: Партия, Ленин, комсомол, идейность, убежденность, революционный долг — вот одна из важнейших задач, стоящих перед учителем литературы. Эту задачу хорошо понимает Заслуженная учительница РСФСР Вера Матвеевна Винокурова. Ее уроки всегда интересны, ребята учатся понимать силу поэтического слова, общественное, политическое значение литературы. Здесь особенно ответственна роль учителя — на этих занятиях активно формируются идеологические воззрения молодежи, ее идейная убежденность. Нужно найти такую форму беседы со школьниками, чтобы они не опасались задавать вопросы, общими усилиями разрешали сомнения. Вера Матвеевна ведет уроки умело, с тонким педагогическим тактом. Она постоянно ищет новые творческие пути. В прошедшем году Вера Матвеевна дала 100-процентную успеваемость.

Подготовка к ленинскому юбилею призвана способствовать дальнейшему совершенствованию идейного уровня преподавания предметов естественно-научного цикла. Уроки обществоведения ведет Дина Федоровна Каморкина. Некоторые уроки ее проходят как своеобразный диспут. Учительница поддерживает и направляет его. Пусть ребята мыслят вслух, пусть спорят, доказывают.

Самым памятным днем для Нины Яковлевны Черепановой остался навсегда тот, когда ей вручили в райкоме партии партийный билет. Она знала, что коммунист отвечает за все, коммунист не может стоять в стороне и от дел, совершающихся вокруг него. Нина Яковлевна ведет английский язык. Предмет свой отлично знает и прививает любовь к нему у учащихся. В этом году ее десятиклассники держат экзамен. В который раз вместе с ними сдает экзамен и она.

Ия Николаевна Звягина ведет уроки домоводства. Все учащиеся успевают. Ребята любят эти уроки, многому научились. Ия Николаевна добросовестно относится к любому делу, которое ей поручается. Она очень внимательна к своим товарищам. В этом году Ия Николаевна уйдет на заслуженный отдых. Здоровья и счастья ей пожелают ее товарищи и воспитаники.

Можно продолжить список таких учителей, каждый из них своим трудом вносит вклад в дело воспитания. Не об учителях ли сказал великий поэт Рудаки:

«Мир — это море,
Плыть желаешь?
Построй корабль из
добрых дел...»

Сколько таких кораблей плывет по свету, отправленных школой в плавание! Сколько надо иметь собственной душевной силы, чистоты, непоколебимой веры в лучшее, чтобы верить в какого-нибудь «трудного» Лешку и вселить веру в него самого и в отчаявшихся родителей.

Каким должен быть учитель? Это большой вопрос. Но главным, по-моему, в учителе должна быть справедливость. Я бы так и назвала отношения между учителями и учениками: это отношения справедливости, требовательности и товарищества в то же время. Отношения доверия к ребятам и требование к ним и, что не менее важно, к самому себе — основа единого потока, единого процесса воспитания и обучения.

Умным, мудрым, справедливым, требовательным, умеющим зажигать словом и делом своих питомцев — и самому гореть вместе с ними — без этого немыслим учительский труд. Поистине учитель — это руководитель без претензии на власть, друг — без панибратства, советчик — без нотаций, вышка, куда поднимает он своего питомца, чтобы вместе оглядеть мир детскими глазами, рассудить по-взрослому.

Какого уважения достоин человек, вмещающий в себя душу ребенка, подростка и юноши!

Однажды корреспондент спросил у Михаила Ивановича Питера: «Почему вы решили посвятить свою жизнь школе?» Он улыбнулся и сказал: «Не было мне иной дороги на земле, чем моя нелегкая учительская дорога, нет мне ни счастья, ни покоя без этих тревог, без радости уроков, без шелеста страниц ученических тетрадей. Одна у меня была любовь — школа.

Мы видим в школе —
молодость свою,
Свои мечты, стремления,
тревоги.
Друзья!
Нам быть всегда в одном
строю.
Недаром мы зовемся
«Педагоги!»

А. СУЩАЯ,
директор Нижневартовской средней школы № 1.

Недаром мы зовемся „Педагоги“

УЧИТЬ И УЧИТЬСЯ САМОМУ

Сколько учителю надо знать? На этот вопрос невозможно ответить точно так же, как и сам учитель не знает, о чем могут спросить его ученики сегодня и какой сюрприз приготовят ему воспитанники завтра. Знать надо и секреты педагогики, и быть талантливым на доброту и благородство, и уметь заметить искорку в глазах самого «трудного» ученика, увести его от плохого в мир знаний, труда и радости творчества... И не все бывает гладко. Нелегко постичь секреты этой профессии.

Стремление учить и учиться самому привели на это поприще Бориса Никитича Смолина, директора Ваховской восьмилетней школы. Пригодились ему в работе и те знания, которые он получил еще раньше в вузе. Быть учителем и учиться самому, конечно же, нелегко. Но Борису Никитичу удалось организовать свой коллектив на упорную, творческую работу.

И хотя в начале 1968—69 учебного года инспекторская проверка и отметила ряд недостатков в работе коллектива, это не расхолодило учителей. К концу учебного года были видны и результаты. Школа по успеваемости — в числе лучших по району. Хороший учитель — это сотни хороших людей. Но ведь учитель в сельской местности — это и пропагандист, и агитатор, неутомимый сеятель разумного, доброго, вечного, истинный просветитель.

В этом году в школу влилось пополнение. Сумеют ли новые педагоги проникнуться заботами и нуждами школы, поселка, смогут ли найти в них себя, свое место — волнует директора.

Думается, что в этом знаменательном году педагогический коллектив, руководимый Смолиным Борисом Никитичем, добьется еще больших успехов.

На снимке: в центре Б. Н. Смолин с группой учителей своей школы на августовском совещании в Нижневартовске.

Текст **Н. СЕНЬКОВОЙ.**
Фото **А. НОВОСЕЛОВА.**



Мирное, гуманное, простое!

Дорогие наши воспитатели!

В этот день все осенние цветы соберутся в Ваших руках. В нашей школе работают самые обыкновенные учителя. Когда мы пришли в школу, нас встретили их добрые глаза. И на первом уроке они как бы сказали нам: «Иди со мной, мой младший друг, я поведу тебя в дальнюю дорогу, на которой ты встретишь много трудностей. И ты должен побороть их».

И учитель всегда в трудную минуту подставлял нам свое плечо. А дорога была не только трудной, но и очень интересной. Много нового мы узнали, идя вместе с учителем по этой дороге. И поэтому мы хотим присудить благодарность нашим учителям за все, что они сделали для нас! От всего сердца мы говорим Вам: «Большое школьное спасибо!». Ведь это вы воспитываете таких людей, которыми гордится Родина.

А. А. Шароглазова, М. Н. Шишинова, А. Д. Тимофеева, Р. И. Матюшина, Т. И. Бирюкова, Н. Н. Бударин, А. Д. Петров, Н. З. Резуненко, В. И. Симонова, Ю. П. Артамонов — да разве перечислишь всех учителей, так много сделавших для нас.

Не всегда, к сожалению, мы бываем хорошими. Как-то у нас это порой не получается, но получится. Вы можете нам верить.

Хорошо, что в нашей стране есть День учителя. Поздравляем Вас, наши дорогие учителя, с этим чудесным праздником. Желаем Вам счастья и успехов в нелегком, но очень нужном людям труде!

Ваши ученики.

От редакции: Это письмо нам принесли учащиеся Нижневартовской средней школы № 2.

ДЕТЯМ пятую часть века

ЕГО БИОГРАФИЯ — школа, а вся жизнь — дети. Разные: пытливые и любознательные, шаловливые и вдумчивые. Много их встречалось на его учительской тропинке...

Давно это было. Больше двадцати лет назад. Шла Великая Отечественная война. Шел со всеми на запад, начав со Львова, в грозном сорок третьем семнадцатилетний парнишка. И, может быть, здания школ, разрушенных фашистами, дети, оставшиеся без крова, заставили выбрать его эту самую мирную, самую гуманную из всех — профессию учителя.

За плечами завуча Нижневартовской восьмилетней школы Александра Тимофеевича Резуненко двадцать лет педагогической деятельности. Началось с малого: окончил Курганское педагогическое училище, потом Майкопский учительский институт. Завершал образование в Армавирском педагогическом институте. И почти все заочно, и только вместе с работой, вместе с детьми.

Второй год Александр Тимофеевич — завуч в Нижневартовской восьмилетней школы. Ведет математику, плюс к тому же общественная работа. Так и нет свободного времени, и часто его кабинет занят: здесь и выпускают стенную газету, и оформляют новые стенды.

— Энергичный, кипучий человек, — говорит о нем директор школы Ольга Михайловна Заспа. — Даже не знаю, как он для всего время находит. Кроме прямых обязанностей педагога, завуча, он руководит на общественных началах дежурской группой, часто выступает перед учителями, родителями, плюс хозяйственные дела.

Добровольно взял на себя Александр Тимофеевич эти «хозяйственные дела». И началом им — ремонт школы, капитальный, со всеми трудностями, неурядицами с генподрядчиком. Так и провел все лето, весь свой отпуск, здесь, на ремонте школьного здания. Зато сейчас не налюбуешься — кругом чисто и светло, стены, будто их только поставили. Втянулся, так и прибавил к своим учительским эти, тоже свои, хозяйственные дела.

Долго с ним разговаривать не дают: часто его вызывают, часто он, что-то вспомнив, быстро уходит из кабинета.

— Александр Тимофеевич, любят вас дети, как вы думаете?— спрашиваю его.

— Не знаю, может быть и не любят, может просто уважают как учителя, но понимают, идут за мной.

Вот в этом и все умение, повести за собой, пусть еще маленького, несовершеннолетнего, но в будущем настоящего советского человека. И это ему удается.

На Севере он недавно, второй год. Не собирается, видно, скоро уезжать отсюда. И глядя на этого немолодого уже человека, на его кипучую деятельность, энергию и деловитость, смело можно сказать, такие здесь приживутся. Их манит не романтика, а будничный учительский труд.

И. ЯСЬКО.

О ней говорят с уважением

Много лет отдано Валентиной Ивановной Васениной самым беспокойным жителям на Земле — детям. Вот уже двадцать седьмой год обучает Валентина Ивановна ребятишек умному, очень нужному для жизни предмету — математике.

Она постоянно с учениками, она — друг детей. Старается дойти до каждого из ребят, прививает любовь к математике, показывая на примерах, как необходимы знания в жизни.

Валентина Ивановна, имея огромный опыт в обучении ребят, готова в любую минуту поделиться опытом и с молодыми учителями. В прошлом учебном году она выполняла обязанности председателя местного комитета школы и неплохо.

Накануне Дня учителя желаем Валентине Ивановне доброго здоровья, творческих успехов в труде и личного счастья.

Т. БИРЮКОВА,
учитель Нижневартовской средней школы № 2.



Окончив Ханты-Мансийское национальное педагогическое училище, Наталья Павловна Безрукова приехала в одну из отдаленных школ округа. Сейчас она преподает в Былинской начальной школе. Отзывы о ее работе самые хорошие.

НА СНИМКЕ: Н. П. Безрукова.
Фото А. НОВОСЕЛОВА.

УЧИТЕЛЮ

Посвящается Анне Сергеевне Шитаревой, Константину Григорьевичу Нигай и Михаилу Ивановичу Питеру.

Пускай Вам
не двадцать лет,
Легла седина
на голову,
Но молодость —
наш амулет —
И сердцем Вы
вечно молоды!
На ваших глазах
малыши
Растут
и выходят в люди.
И школой своей
дорожить,
Уверен я,
каждый будет.
На самом краю
земли,
А может,
на звездной трассе
Мы вспомним
ваш труд — вдали
И скажем:
«Он так прекрасен!»
Учитель —
родной наш друг!
Спасибо
за все святое —
За крепость
вот этих рук,
За будущее большое!

А. ЛАСКИН.



Педагогическая техника... Это очень важно, но это еще не все. Педагогу необходимо обладать и многими другими качествами, самому быть, в первую очередь, Человеком с большой буквы.

Заслуженная учительница РСФСР Маргарита Николаевна Шишинова, секретарь партийной организации Нижневартовской средней школы № 2, не только безупречно владеет техникой. Она еще энтузиаст, увлеченный работой, познавший тонкости психолога.

Мы вошли в класс в тот момент, когда Маргарита Николаевна проводила урок русского языка с восьмиклассниками.

Фото А. Новоселова.

Цифры и факты

* Ежегодный праздник «День учителя» установлен Указом Президиума Верховного Совета СССР 29 сентября 1965 года. Отмечается в первое воскресенье октября.

* Среди самых первых декретов Советской власти, подписанных В. И. Лениным, рядом с декретами о мире, о земле, о национализации заводов и банков были акты о народном просвещении, о ликвидации неграмотности и всеобщем образовании.

* Ко времени революции три четверти населения России не знали грамоты. Ныне Советский Союз — страна сплошной грамотности.

* В СССР 210 тысяч общеобразовательных школ.

* В школах Советского Союза обучение ведется на 57 языках.

* Количество учащихся в общеобразовательных школах в 1969 году достигнет почти 46 миллионов.

* В СССР 2 миллиона 500 тысяч учителей. В рядах советского учительства трудятся 630 тысяч коммунистов и 450 тысяч комсомольцев. «Более миллиона учителей — коммунисты и комсомольцы, — отмечает в речи на съезде учителей Л. И. Брежнев. — Это большая и влиятельная сила».

* В царской России не существовало государственных педагогических институтов (имелось только 2 частных). В Советском Союзе действуют более 200 пединститутов с контингентом студентов около 850 тысяч человек. Учителей готовят также 42 университета, 392 педучилища.

* IV сессия Верховного Совета СССР (1964 г.) приняла Закон о повышении заработной платы работников просвещения в зависимости от стажа работы и образования.

* Свыше 260 тысяч учителей награждены орденами и медалями Советского Союза. Семьдесят лучших наставников юношества начали прошлый учебный год Героями Социалистического Труда.

* В СССР на тысячу жителей приходится 10 учителей, тогда как в Англии — 6, в Италии — 5 и т. д.

Культурная жизнь

Поездка в Соснино

В честь 100-летия со дня рождения В. И. Ленина агиткультбригада клуба имени 50-летия ВЛКСМ выехала с отчетом перед населением Нижневартовского района.

Первая встреча состоялась в Соснино. Несмотря на то, что самодеятельные артисты приехали поздно и жителей пришлось собирать, концерт прошел интересно. Участники агитбригады были тепло встречены сосницами.

Следующие пункты маршрута артистов — Ваховск и Ларьяк.

П. СТЕПАНОВ.



На киностудии «Мосфильм» режиссер А. Роом снимает свой новый фильм «Цветы запоздалые». Сценарий А. Роома по одноименному рассказу А. П. Чехова.

НА СНИМКАХ: в роли доктора Топоркова — артист А. Лазарев.

В роли княжны Приклонской — актриса И. Лаврентьева.

Фото В. Мастюкова. Фотохроника ТАСС.

Новый клуб «Малышок»

28 сентября в клубе имени 50-летия ВЛКСМ состоялось открытие детского клуба «Малышок». Более двухсотпятидесяти ребятишек побывало в мире «Сказок», встретилось со сказочными персонажами. В программе клуба были интересные забавы, загадки, танцы, игры, конкурсы на лучших чтецов и весельчаков. В заключение был показан кинофильм «Чиполлино».

В следующее воскресенье, 5 октября, приглашаем Вас, ребята, на открытие детского кинотеатра «Факел».

С. ПОНОМАРЕВ,
директор клуба имени 50-летия ВЛКСМ.

В мире интересного

ДРЕВНИЙ „ОТЕЛЬ“

Он существовал в X—XI веках на Волге. Тогда местечко Биляр звали великим городом. Ныне это районный центр Татарии. Раскопки, которые ведут здесь археологи Казанского университета и Казанского института языка, литературы и истории Академии наук СССР, показали, что самым крупным зданием тех времен была многокомнатная гостиница, вернее постоялый двор, где находили приют купцы и торговцы.

Здание сложено из квадратных кирпичей. За летний сезон на раскопках в Биляре археологи нашли много интересных вещей. Среди них немало предметов домашнего обихода, украшений, металлических изделий.

И. ВИНОКУРОВ.
АЛЬМЕТЬЕВСК Татарской АССР.

КРЕМ ИЗ КЕФИРА

Чтобы сохранить свежесть кожи лица, женщины с давних времен применяли тысячи хитростей. Они умывались простоквашей и ряженкой, делали маски из сметаны.

На замечательные свойства молочнокислых бактерий обратили внимание ленинградские парфюмеры. Невский мыловаренный завод в этом году выпустит первую партию нового крема «Снежок», в состав которого входит ацидофильная закваска. Новый крем выдержал все испытания. Специалисты утверждают, что его действия намного эффективнее старых средств.

С. МАРАКУЛИН.
Ленинград.

Журнал „Агитатор“ в 1970 году

Журнал ЦК КПСС «Агитатор» освещает важнейшие вопросы внутренней и внешней политики СССР. Большое внимание «Агитатор» уделяет проблемам массово-политической работы, обмену опытом, методике деятельности агитаторов, политинформаторов, лекторов и докладчиков.

Журнал продолжит публикацию **«Бесед о Ленине и ленинизме»**.

В разделе **«Наш информационный семинар»** будут печататься обзоры на общеполитические, экономические, культурные и международные темы.

В помощь политинформаторам и агитаторам будут публиковаться тематика бесед, материалы для **устных выступлений**, цифры и факты, атлас «Агитатора».

К знаменательным **датам и праздничным дням** журнал заблаговременно — за месяц-полтора — поместит необходимые материалы и методические советы.

Впервые для слушателей университетов марксизма-ленинизма будет публиковаться курс **«Массово-политическая работа»**, раскрывающий теорию и практику агитации, ее формы и методы, основы ораторского искусства.

Журнал продолжит печатание статей для комсомольской учебы — **«Беседы о нравственности»**.

Для политинформаторов и лекторов-международников журнал будет регулярно помещать материалы **«Из жизни народов всех стран»**, справки о зарубежных партиях, выдержки из иностранной прессы.

В журнале читатель найдет обзоры, статьи, информации **о новинках литературы, театра, кино, искусства**, заметки на атеистические темы «Крылатые слова», политический словарь, ответы на вопросы читателей.

На страницах журнала будут печататься лучшие образцы **наглядной агитации** и оформления клубов, площадей, ленинских комнат, а также плакаты и диаграммы.

«Агитатор» выходит два раза в месяц. Подписная цена на год 2 руб. 40 коп., на шесть месяцев — 1 руб. 20 коп., на три месяца — 60 коп.

Идет подписка на газеты и журналы

ЛЕНИНСКОЕ ЗНАМЯ

Если вы хотите знать, чем живет наш район, необходимо иметь в каждой семье газету «Ленинское знамя». Стоимость подписки на районную газету на год—три руб. 12 коп., на 6 месяцев — один руб. 56 коп.

Подписка принимается во всех отделениях связи, в отделении агентства «Союзпечать», в организациях — общественными распространителями.

В СТРАНАХ КАПИТАЛА

«У НАС ВСЕ МОЖНО»,—

иногда с гордостью, иногда с иронией любят повторять американцы. Случай, о котором рассказал в одном из своих последних номеров журнал «Ньюсуик», заставляет многих американцев произносить эту фразу с сожалением.

Карьера лейтенанта американской армии Х. М. Эдди должна была закончится на суде. Эдди и восемь его коллег обвиняли в убийстве трех студентов из колледжа Южной Каролины, шедших в рядах демонстрантов против сегрегации. Казалось, единственно, что могло ждать лейтенанта, это тюремное заключение, но ведь «в Америке все возможно», не так ли?

Прежде чем успел окончиться процесс, он уже был назначен командиром подразделения солдат в Чарлстоне. Чин майора или полковника он, вероятно, сможет получить совершив еще несколько убийств мирных демонстрантов.

ВОЛНА ЗАБАСТОВОК

ЛОНДОН. (ТАСС). Не спадает волна забастовок, захлестнувшая автомобильную промышленность Англии. В настоящее время около 20 тысяч рабочих вовлечено в забастовочную борьбу на предприятиях компаний «Воксхолл моторс» и «Стандард-трайэмф сейлс» в Бирмингеме, Ковентри, Ливерпуле и других городах страны. Бастующие требуют повышения заработной платы и улучшения условий труда.



Литовская ССР. Коллектив Тельшяйской фабрики «Мастис» первым в стране приступил к изготовлению узорного и набивного трикотажа из объемного триацетата. В нынешнем году в торговую сеть будет отправлено более 250 тысяч детских костюмчиков, женских платьев, мужских джемперов, изготовленных из этого материала. Модельеры фабрики подготовили для массового производства 50 новых оригинальных моделей.

На снимке: дети в костюмчиках, изготовленных из объемного триацетата и полушерстяных нитей.

Фото А. Дилиса.
Фотохроника ТАСС.

Специалист советует

БОРИТЕСЬ с разносчиками заболеваний

Все знают, что мыши, клопы, тараканы, вши, мухи — переносчики различных заболеваний: туберкулеза, тифа, чесотки, чумы, дизентерии и т. д. В наше время эти заболевания встречаются не везде, но в северных районах они не исключены, так как в некоторых квартирах и по сей день имеются эти переносчики различных заболеваний, на которых не каждый обращает внимание. Такое отношение может привести к тяжелым последствиям.

Поэтому, если вы хотите предупредить себя и других людей от источников заболеваний, обращайтесь в районную санэпидстанцию. Для борьбы с насекомыми: клопами, тараканами, мухами и т. д. — производится так называемая дезинсекция. Чтобы провести дезинсекцию, необходимо из помещения убрать все продукты питания, никелированные вещи, а шифонеры закрыть чем-нибудь водонепроницаемым. Триста граммов хлорофоса разводится в одном ведре теплой воды и разбрызгивается гидропультом. После проведения дезинсекции всем жильцам нужно уйти из квартиры на два часа, закрыв все форточки и дверй. Затем производится генеральная уборка.

Для борьбы с грызунами производится дератизация. Дератизация — это уничтожение крыс, мышей, хорьков, сусликов и т. д. Для этого 300 граммов подсолнечного масла и две столовых ложки яда разводят в ведре воды, затем измельченное печенье или мясо перемешивается с этим раствором.

Дезинсекцию и дератизацию проводят дезинфекторы нашей санэпидстанции. Ждем ваших заявок!

Т. СУХАНОВА,
дезинфектор районной санэпидстанции.

Редактор В. КОРЧЕМКИН.

ТЕЛЕВИДЕНИЕ

СУББОТА, 4 ОКТЯБРЯ

19.00 Фильм «Зеленый шум».
19.20 Художественный фильм «Верность матери».
20.50 Фильм-концерт «Флуераш».

ВОСКРЕСЕНЬЕ, 5 ОКТЯБРЯ

12.00 Фильм «Сказ о холопе Нинишне».
19.00 Фильм для детей «Отчего у зайца уши длинные».
19.10 Передача, посвященная Дню учителя.
19.50 Художественный фильм «Учитель».

Нижневартовская типография управления по печати Тюменского облисполкома

Заказ 642.

Пролетарии всех стран, соединяйтесь!

ЛЕНИНСКОЕ ЗНАМЯ

ОРГАН НИЖНЕВАРТОВСКОГО РАЙОННОГО КОМИТЕТА КПСС И РАЙОННОГО СОВЕТА ДЕПУТАТОВ ТРУДЯЩИХ СЯ ТЮМЕНСКОЙ ОБЛАСТИ

№ 121 (2635) Год издания 28-й | ВТОРНИК, 7 ОКТЯБРЯ 1969 ГОДА | Цена 2 коп.

На Ленинской трудовой вахте

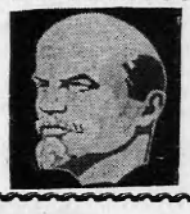



Уже второй год трудится в управлении механизации № 5 Галина Бабулина. Она считается одной из лучших машинистов башенного крана. Сейчас Галина работает на одном из ответственнейших объектов — больничном комплексе Нижневартовска и успешно справляется со всеми заданиями.

На снимке: Г. Бабулина. Фото А. НОВОСЕЛОВА.

840 ТЫСЯЧ—ЗАДАЧА ОБЩАЯ

«На Самотлор смотрится Тюменщина». Это не высокие слова. Как говорят: «Здесь не убавить, не прибавить...». Нефтяники выполняют правительственное задание по дополнительной добыче 2 миллионов тонн нефти, и почти половина ее — 840 тысяч тонн — приходится на Нижневартовский район.

Это почетно, но и ответственно. Ведь требуется максимально умножить усилия на всех участках борьбы за «черное золото» недр, широко внедрять передовую технику и технологию буровых, строительно-монтажных, нефтепромысловых работ, полнее использовать имеющиеся резервы производства.

Самое важное — успех одних неотделим от успеха других, отставание одного коллектива скажется на производственных показателях других подразделений. Сейчас и нефтяники НПУ «Мегионнефть», и буровики Мегионской и Ватинской контор бурения, транспортники, дорожники, строители трудятся под девизом — «Дать Родине сверх плана 840 тысяч тонн Нижневартовской нефти».

Можно сказать, что определенные успехи уже налицо. Тон задает колелктив НПУ «Мегионнефть». За девять месяцев нефтепромысловики добыли сверх задания 301 тысячу тонн нефти мегионских, самотлорских и ватинских недр. Отлично потрудился самый молодой в управлении коллектив Самотлорского участка. Посильный вклад в общее дело внесли мегионские нефтяники. В третьем квартале они добыли больше запланированного на 40 тысяч тонн. В коллективе НПУ хорошо знают и ценят своих передовиков В. Недавнего, Н. Сливина, Н. Нюняйкина, Т. Буторина, Е. Полякову, Н. Вачаева и других.

Большая работа проводится в НПУ по внедрению новой техники и технологии в производство, по автоматизации важнейших узлов промыслового оборудования. Все это способствует снижению себестоимости нефти, повышению производительности труда.

Очень многое зависит от того, насколько умело и быстро будут передавать нефтяникам скважины буровики Мегионской конторы разведочного бурения. Нет слов, им приходится работать в труднейших условиях, не только природных, но обусловленных и расположением Самотлора, и структурой его пластов Сделано буровиками многое. Сейчас они передают под обвязку монтажникам СМУ-5 третий куст скважин на Самотлоре. Значит поток нефти этого уникального месторождения станет еще мощнее.

Но есть и тревожащие факты, умолчать о которых нельзя. Сейчас Мегионская контора бурения трудится с отставанием от девятимесячного задания на 5 326 метров. При плане 78 тысяч пробурено всего 72 674 метра. Одна из основных причин — аварии. Аварийное время за восемь месяцев этого года составило 1 890 часов. Только на скважине № 323 было два случая — поломка бурильной трубы и прихват каратажного кабеля. Бригада С. Повха простила 1 389 часов.

Простои — не столь редкое явление в конторе. Но до сих пор не принимается по искоренению их каких-либо действенных мер. Бригады пока лишь мечтают о том, когда будут на буровых предпусковые конференции, способствующие правильной организации труда, определяющие технологию разработки скважины. Они могут явиться тем ярким началом, которое послужит хорошей запевкой в работе.

И нефтяники, и буровики сейчас с надеждой глядят на строителей. Основной объем промышленных работ падает на коллектив треста «Мегионгазстрой». В первую очередь нужно пустить Нижневартовскую нефтеперекачивающую станцию и сдать в эксплуатацию по постоянной схеме центральный товарный парк. Но сроки ввода объектов систематически срываются, исполнение работ — ниже качественного эталона.

Большие трудности испытывает и третий участок СМУ-5, возглавляемый В. В Балакшиным. Но причины в основном, объективные: мало техники, стройматериалов, оборудования. Руководству управления нужно приложить большие усилия чтобы монтажники были обеспечены всем.

К зимнему периоду работ должны деятельно готовится и коллективы Нижневартовской АТК и ДСРУ-3 Оттого, насколько умело и в каком количестве они будут завозить грузы на Самотлор, строить там лежневки и основания под буровые, зависит многое.

Дать 840 тысяч тонн нефти сверх годового задания— задача реальная. И нужно, чтобы завершение этого почетного задания легло славной страницей в трудовую летопись района, посвященную столетию В. И. Ленина.

УДАРНОМУ ДВУХМЕСЯЧНИКУ— УДАРНЫЙ ТРУД

Коллектив гослова Нижневартовского рыбозавода активно включился в соревнование по выполнению плана ударного двухмесячника. Ряд рыбаков перекрыли сентябрьское задание в 2 и более раза.

Отлично трудятся добытчики «живого серебра» Нижневартовского рыбоучастка. В звене, возглавляемом мастером своего дела Н. П. Батуриным, каждый рыбак за месяц выловил более 35 центнеров рыбы. Не намного отстают от них члены звена С. Ф. Макарова, добывшие по 32 центнера первосортной рыбы. Близко к выполнению двухмесячного задания звено Т. Я. Паукина.

Отлично потрудились и большетарховцы, в основном закончившие программу сентября и октября по вылову рыбы. Борьба за «полные невода» успешно продолжается. За девять месяцев годовой план рыбодобычи коллективом гослова завершен на 141 процент.

Но есть еще и серьезные недостатки. Слабо поставлена работа в совхозе «Нижневартовский», где задание третьего квартала выполнено всего на 33 процента. Коллектив ПОХа систематически срывает планы рыбодобычи.

В оставшееся время нужно приложить все усилия, чтобы жители района не испытывали недостатка в свежей рыбе.

В. СЛОБОДСКОВ,
старший инженер добычи Нижневартовского рыбозавода.

Указ Президиума Верховного Совета СССР о награждении тов. Щербины Б. Е. орденом Ленина

За заслуги перед Коммунистической партией и Советским государством и в связи с пятидесятилетием со дня рождения наградить первого секретаря Тюменского обкома КПСС тов. ЩЕРБИНУ Бориса Евдонимовича орденом ЛЕНИНА.

Председатель Президиума Верховного Совета СССР
Н. ПОДГОРНЫЙ.

Секретарь Президиума Верховного Совета СССР
М. ГЕОРГАДЗЕ.

Москва, Кремль. 3 октября 1969 г.

Использовать каждый день, каждый час

Несмотря на пасмурные осенние дни, на лугах не стихает гул работы. В совхозе «Нижневартовский» застоговано 1 050 тонн сена, скошено травы на площади 1 770 гектаров, в кошенине лежит трава на 250 гектарах.

За прошедшую неделю несколько улучшилось положение в совхозе «Мегионский». Заготовлено кормов 2 603 центнеров, скошено травы на площади 250 гектаров.

В прошедшее воскресенье отличились жители Вампугольска и Былино, почти все вышедшие на луга. Улучшили свою помощь труженикам сельского хозяйства предприятия и организации Мегиона.

Хуже прежнего работали на сенозаготовках коллективы предприятий райцентра. В субботу и воскресенье практически никого от них не было видно на угодьях.

А. ПАЛЬЯНОВ,
Л. МИЧУРИНА.

Комсомольская жизнь

КАМЕНЬ ПРЕТКНОВЕНИЯ — АКТИВНОСТЬ

Что должно стать самым главным в комсомольской жизни? Много ответов, но, пожалуй, прямо или косвенно сходятся они к одному определению — активности во всем: в работе, учебе, отдыхе, спорте и... на своем комсомольском собрании. Но, вероятно, каждому, кто был на отчетно-выборном собрании комсомольцев НПУ, надолго запомнятся слова начальника электромонтажного цеха А. И. Долинского.

— Кого я вижу перед собой? Если откровенно — не по годам серьезных, не по годам солидных парней и девчат. Сидите, слушаете, молчите. Где горячность, задор, где те копья, что принято ломать на собраниях молодежи. Увы, нет их. Какие-то вы спокойные.

Спокойные. Что может быть обиднее этих слов? А. И. Долинский, можно сказать, бросил перчатку сидящим в зале: спорьте со мной, переубеждайте меня и друг-друга, предлагайте, отвергайте, делайте—но никто не рискнул поддержать, откликнуться. Как до, так и после этого выступления пошли привычные, похожие друг на друга вопросы и столь же стандартные предложения.

А в общем, собрание не лучше и не хуже других. Среднее. Но эта «золотая серединка» не только настораживает — тревожит. Слов нет, каждый, кто выступил и сами комсомольские вожаки, и их старшие наставники коммунисты говорили, что молодежь хорошо трудится на производстве. На Самотлоре, в Мегионе, на Баграсе — везде, где есть объекты нефтедобычи, увидишь молодых парней и девчат.

Но вот они приехали с работы. Кто — домой, кто — в общежитие. И здесь их ожидают всевозможные «блага». Строки из отчетного доклада секретаря комсомольской организации Л. Семичевой «В общежитиях, где проживает основная часть молодежи, проводились вечера, читались тематические лекции и лекции о международном положении. В мужском общежитии создан клуб любителей шахмат».

Прекрасно. Устал на работе, приезжай, культурно и организованно проводи свой досуг. Но ведь что получается. Да, лекции действительно были, но очень редко, потому и КПД их (коэффициент полезного действия) не велик. Молодежные вечера? Парень, сидящий рядом, удивленно хмыкнул. И сразу вспомнились другие высказывания.

А. И. Долинский: «Площадка вокруг общежитий завалена бутылками. Порой, утром ребята выходят на работу в таком виде, что на них жалко смотреть».

Т. Гаврилова, член комитета комсомола: «Часто в общежитии нет воды. Но главное — много живет у нас семейных. По вечерам хочется и книги почитать, тем более, что есть среди нас и учащиеся вечерней школы, но вечно шумят ребятишки. Условий для занятий мало».

И еще хотелось спросить бывший состав комитета комсомола, когда же в последний раз в «Клубе любителей шахмат» собирались эти самые «любители» и, одновременно, уточнить, сколько раз клуб заселяли приезжими? Картина получается явно противоположная той, что яркими красками разрисовала Семичева.

Поначалу меня обрадовало, что на собрании присутствуют почти все, кто не был в отъезде. Но потом оказалось, что это заслуга, в основном, администрации предприятия и партийной организации. Это они в рабочее время сумели собрать молодежь вместе. Но все равно откровенного разговора не получилось.

Пробовали комсомольцы Матигоров и Завьялов поднять вопрос о спорте, но дальше трафаретных «нам нужно то, но не помогают; нам нужно это, но мы сами не в силах и т. д.» дело не пошло. А жалко.

Ведь на этой подоснове можно было вести крупный разговор об активности комсомольцев, о их заинтересованности в развитии спорта на предприятии. И, пожалуй, прав председатель промкома Н. И. Баранников, сказав, что не видит перед собой спортивного коллектива «Есть хоккейная форма, но кому, скажите, я ее буду давать? Я должен сейчас видеть перед собой этих парней, поклонников шайбы, видеть, как они стремятся к зиме подготовить спортивную площадку. То есть, они должны заслужить эту форму, а не только в ней выходить на игру».

Идеологическая работа с молодежью, постоянное повышение знаний каждого комсомольца — вот что должно быть мерилом комсомольской активности. По инициативе парткома созданы «Школы молодого марксиста» и кружок «Беседы о партии». Но отдача от них будет невелика, если отношение молодежи к учебе не изменится.

В 1968—69 годах в вечернюю школу поступило 30 человек, а закончило ее — 15. В этом году в ШРМ поступило 48 молодых рабочих НПУ, а не имеющих среднего образования в управлении — 130 человек. Вновь избранному составу комитета комсомола и секретарю комсомольской организации стоит поразмышлять над этими фактами.

Слабо ведется работа и по вовлечению молодежи в ряды комсомола. Если и есть определенный рост в организации, то, в основном, за счет прибывших комсомольцев. О том, какова активность молодежи НПУ в общественной жизни, может красноречиво поведать тот факт, что не было ни одного выпуска комсомольского прожектора.

Собрание прошло. Избран новый комитет, новый секретарь, определены новые планы работы. И, надо думать, они будут для комсомольцев руководством к действию, определит которое их активность во всех делах.

В. ВОРОБЬЕВ.

труд и его организация

Строить дешевле и лучше

Не секрет, что в прошлом году трест «Мегионгазстрой» допустил удорожание строительно-монтажных работ на 600 тысяч рублей. И в настоящее время картина мало изменилась. Строим дорого, медленно, зачастую некачественно. Сроки ввода объектов срываются один за одним.

Симптомы тревожные, но эффективных мер для устранения недостатков практически нет. Трест ежегодно выполняет большой объем работ на промышленном строительстве, на возведении объектов соцкультбытового назначения и жилья. И в дальнейшем намечается еще более бурный рост строительных работ.

Излишне доказывать, что удешевление строительства, в первую очередь, зиждется на производстве собственных материалов или полуфабрикатов. Но до сих пор технология изготовления бетона, раствора, деталей из дерева крайне примитивна.

В течение четырех лет раствор и бетон трест производит на кустарных, малоэффективных установках, на которых, к тому же, трудно добиться нужного качества материала. Как правило, сопутствует такому «производству» и потери цемента, песчаногравийной смеси и т. д. Столярные изделия делаются из сырой древесины, от чего повышается стоимость и резко снижается качество и срок их службы.

Но эти недостатки легко могут быть устранены. Еще в 1966 году было завезено оборудование для бетономесительной установки. С тех же пор трест ведет строительство названного объекта, но никак почему-то не может закончить его. За это время было «вылеплено» несколько непроизводительных растворных узлов, на сооружение которых ушло немало средств, и они продолжают строиться.

Даже непросвещенному в строительстве и экономике человеку ясно, что путь, выбранный трестом, неверен, что он вновь приведет к удорожанию работ, но все остается по старому. Спрашивается — до каких пор?

Н. ФИЛАТОВ,
начальник лаборатории треста «Мегионгазстрой».



Не по дням — по часам



Пожалуй, каждому нижневартовцу запомнится это время, когда не по дням — по часам рос в поселке крупнопанельный дом. Сейчас в нем хозяйничают отделочники, электрики, сантехники. А монтажники из бригады Ильи Лазуткина приступили к возведению еще одного пятиэтажного здания.

Там, где еще совсем недавно глухо шумела непотревожанная тайга, куда приходили лакомиться лесные великаны — лоси, расчищена площадка, заложен фундамент, и строители ведут прокладку путей для башенного крана.

— Успешно продвигается работа, — говорит сам бригадир.— Во-первых, очень дружный, спаянный подобрался коллектив, и любые задачи ему по плечу. Главное, кое-какой опыт работы мы уже получили на возведении первого дома. Так, что на успех можем вновь расчитывать...

Где не подойдет бульдозер — выручат лопаты. Лишь бы не было простоев — закон стройки (снимок слева). В это время звеньевой Василий Анисимов и сварщик Виктор Амелин ведут сварку армопояса (снимок вверху). Ответственная операция, но дело идет на лад. И причина тому — не только умение, но и желание обоих работать быстро и с хорошим качеством.

Грохот строительных механизмов, энергичные команды «Вира», «Майна», треск и фейерверк вспышек электросварки — вот что увидит каждый на площадке, которая вскоре будет новым домом.

Текст В. ВИКТОРОВА.
Фото А. НОВОСЕЛОВА.

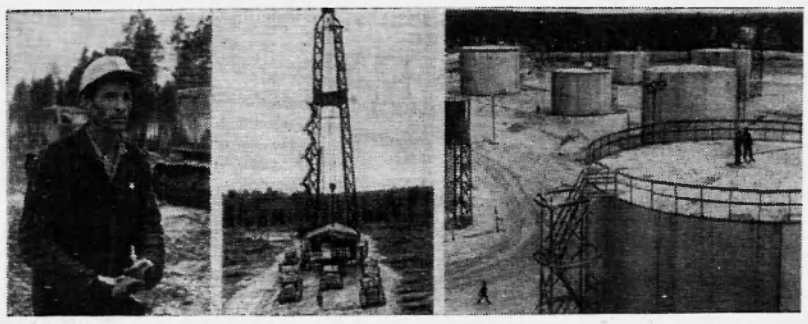

Воплощая в жизнь ленинскую мечту об освоении Сибири, советский народ под руководством КПСС на огромном суровом севере Тюменской области создал и развивает новый энергетический район страны. Более 70 месторождений нефти и газа открыты здесь за последние годы. По запасам природного газа Тюменская область выходит на одно из ведущих мест в СССР.

В необжитой тайге создаются и уже работают мощные нефтегазопромыслы, строятся новые города, поселки, прокладываются гигантские трубопроводы, многосоткилометровые железные дороги, линии электропередач. Первые северные промыслы уже дали более 30 миллионов тонн нефти и около 20 миллиардов кубометров природного газа. В недалеком будущем север области сможет давать стране до 500 миллионов тонн нефти и 600—700 миллиардов кубометров природного газа в год!

Этот фоторепортаж сделан в центре нефтяного края — на промыслах, в нефтеразведках, на буровых Среднего Приобья. Вдалеке от «большой земли» работают и живут здесь нефтяники Сибири. Они строят, добывают «черное золото», ведут поиск и находят все новые и новые богатейшие кладовые.

На снимках: знатный вышкомонтажник-скоростник Герой Социалистического Труда Александр Григорьевич Тимченко. Он и его бригада — авторы скоростного метода транспортировки и монтажа буровых установок в Сибири. В сложнейших условиях Севера коллектив А. Г. Тимченко монтирует буровые всего за 3—6 часов.

На новую точку. Транспортировку буровой по тайге ведет бригада Героя Социалистического Труда вышкомонтажника А. Г. Тимченко.

Нефтехранилища в тайге Среднего Приобья.

Фото И. Сапожкова.

Фотохроника ТАСС.

НА ТЕМЫ ВОСПИТАНИЯ

Родители и дети

МНОГИЕ родители правильно понимают, что воспитание ребенка очень сложное и интересное дело. Уже с раннего возраста они воспитывают у детей эстетические вкусы, нравы, взгляды, прививают честность, правдивость, скромность, доброту.

Родители охотно проводят вечера вместе со своими детьми, читают газеты, книги, рассказывают об успехах на работе, интересуются их учебой. В таких семьях всегда царят мир, любовь и дружба. Обычно такие родители являются постоянными посетителями школы, помогают учителю лучше распознать детский характер. Дети таких родителей всегда опрятны, содержат в порядке свое рабочее место, бережно относятся к школьному имуществу, хорошо учатся.

Но, к сожалению, есть у нас и такие родители (Суворова, Артомоновы и другие), дети которых лгут, грубы, сквернословят, в школу ходят в небрежном виде, курят, плохо учатся, самовольно уходят с уроков.

Только в тесном содружестве и общими усилиями школа и семья воспитывают будущих советских граждан, патриотов своей Родины. Выдающийся советский педагог А. С. Макаренко писал: «Если вы родители ребенка — это значит намного лет вперед вы отдали ему всю Вашу волю, внимание, вы должны быть не только отцом и шефом ваших детей, вы должны быть организатором вашей сообственной жизни».

В семье закладываются коммунистические основы воспитания ребенка, здесь формируются, развиваются его патриотические чувства, нравственные качества личности и навыки коммунистического поведения.

В дружной, сплоченной семье, построенной на здоровых началах, ребенок воспитывается правдивым, честным, трудолюбивым, исполнительным. Наоборот, ссоры, грубое отношение родителей делают детей нервозными, раздражительными, недоверчивыми. Очень дурно влияет на детей разлад в семье. Авторитет родителей во многом зависит от умения отца или матери правильно подойти к детям. Здесь необходимы и большое терпение, и чуткость, и требовательность, и настойчивость.

Дети чрезвычайно восприимчивы к тому, что их окружает. И часто они обращаются с вопросами к близким им людям. Отец и мать должны уметь беседовать с ними, знать их внутренний мир. И ясно отдавать себе отчет, как лучше воздействовать на ребенка.

Вредит правильному воспитанию отсутствие единой воспитательной линии у обоих родителей. Например, мама разрешает пойти в кино, а папа — нет. Сделать из ребенка волевого самостоятельного человека возможно лишь тогда, когда ребенок с самого раннего возраста будет приучен к строго определенному режиму в труде, учебе, отдыхе. Требуя от школьника беспрекословного выполнения норм поведения, взрослые члены семьи внимательно должны относиться к собственным поступкам и словам.

В школе и семье необходимо развивать в детях чувство коллективизма и взаимопомощи. Им необходимо внушать, что их отношения с товарищами и учителями должны строиться на основе взаимного уважения и правдивости. Необходимо объяснять им, что настоящий товарищ не скрывает плохих поступков своего друга.

Одним из могучих средств воспитания является труд. Трудовые навыки легко усваиваются в процессе игры. Игра имеет большое воспитательное значение. Она укрепляет здоровье, развивает организм детей и является хорошим средством подготовки к трудовой деятельности. Привлекать ребенка к труду можно с помощью просьб, но их следует чередовать с формой поручения. Принуждать ребенка к труду не следует, но иногда можно прибегать и к этому. Труд в нашей стране перестал быть предметом эксплуатации, он стал делом чести и совести каждого. Следует и в детях воспитывать такое же отношение к труду.

О. ЗАСПА,
директор Нижневартовской восьмилетней школы.

К 100-летию со дня рождения В. И. Ленина

Второй этап районного смотра

Приближается второй этап районного смотра художественной самодеятельности, посвященный 100-летию со дня рождения В. И. Ленина — это смотр агитационно-художественных бригад, который состоится в октябре 1969 года.

На смотр представляются коллективы агитбригад с целенаправленным, отражающим какую-либо одну тему сценарием. Агитбригада должна находить яркие выразительные художественные средства, избегать сухости и информационности. Программа агитбригад должна отражать руководящую роль КПСС в коммунистическом строительстве, образ советского народа-труженика, его жизнь, труд, успехи в хозяйственном и культурном строительстве в нашей стране, отображать достижения всех предприятий, поселков, вскрывать имеющиеся недостатки и их носителей. Программа строится в основном на местном материале. Состав бригады не более 12 человек.

При подведении итогов будут учитываться идейность программы, оригинальность приемов и методов, использование местного материала, технических и художественных средств, исполнительское мастерство, грамотность и конкретность музыкального и наглядного оформления.

Победители получат право выступить на окружном смотре агитбригад.

М. Семенова,
заведующая отделом культуры.

АДРЕС НОВОСТЕЙ: НИЖНЕВАРТОВСКАЯ СРЕДНЯЯ ШКОЛА № 1

ЗАПИШИТЕ МЕНЯ В КОМСОМОЛ!

Такой классный час прошел в 9 «а» классе Нижневартовской средней школы № 1.

Тишина. Звучат запись речи Л. И. Брежнева на торжественном заседании, посвященном 50-летию Ленинского комсомола, и музыкальная композиция: «Если тебе комсомолец имя». Затем слово берет член комитета ученической комсомольской организации Надежда Бизина. Она рассказывает о первичной организации, о делах и планах комсомольцев на будущее.

Взволнованно рассказывает о вступлении в комсомол А. П. Сущая: «Какие это были радостные годы моей юности, полные комсомольского задора и энергии! Мы шли на встречу трудностям». Она призвала вступать ребят в комсомол, чтобы идти в ряду с сорокамиллионной армией задорных сердец.

А Люба Сухушина, которая год назад получила комсомольский билет, призывает ребят «дерзать и строить, на все вопросы давать ответ, и жить не просто, а на совесть! Такой закон. Другого нет! Держите равнение, на комсомол!»

И снова звучат стихи о комсомоле и песня «Запишите меня в комсомол!»

К. БАЛИНА,
классный руководитель 9 «а» класса.

В ПАМЯТЬ О ПАВЛИКЕ МОРОЗОВЕ

Недавно в 4 «а» классе нашей школы проведен пионерский отрядный сбор о Павлике Морозове. На сбор были приглашены и взрослые, поэтому ребята волновались вдвойне.

...Подтянутый, торжественный председатель совета отряда Коля Котович под звуки горна и барабана ввел свой отряд в класс. Взволнованно, проникновенно начали рассказ пионеры о своем юном товарище.

Звучит песня. Из выступлений ребят, прочитанных ими стихотворений мы узнаем о герое-пионере.

Сцена суда. Судят отца Павлика. Мальчик выступает не как сын, а как пионер, у которого хватило мужества обвинить отца.

Охваченные злобой враги Советской власти злодейски расправились с Павликом и его братом. Но не скроет тайга, нет, не скроет преступления кулаков.

Сбор заканчивается клятвой пионеров:

«Наш юный товарищ!
Мы клятву даем,
Что будем о подвиге
Помнить твоем».

Так закончили пионеры сбор о Павлике Морозове, которым остались довольны сами ребята и приглашенные.

Н. БНЯТОВА,
завуч по воспитательной работе.

По следам наших выступлений

«Корреспонденция «Там слов не тратить по-пустому...», опубликованная в № 101 газеты «Ленинское знамя», обсуждалась на цеховом комитете, куда были приглашены бригады и мастера. В то время в управлении не хватало деталей домов. В настоящее время детали домов прибыли, и бригады обеспечиваются материалами полностью», — отвечает редакции начальник СМУ-5 М. Н. Палнин.

12 ОКТЯБРЯ—ВСЕСОЮЗНЫЙ ДЕНЬ РАБОТНИКОВ СЕЛЬСКОГО ХОЗЯЙСТВА



Москва. Животноводы Московской области организовали на ВДНХ СССР показ племенного крупного рогатого скота.

На снимке: доярка Л. Гурьянова из совхоза «Коммунарка» демонстрирует корову-рекордистку черно-пестрой породы по кличке «Айва». За год она дает свыше 10.300 килограммов молока при жирности 3,7 процента.

Фото В. Кунова.

Фотохроника ТАСС.

С фотоаппаратом ПО ПЛАНЕТЕ

С оружием в руках стойко сражается народ Анголы за освобождение страны от португальских колонизаторов.

Хорошо вооруженные и обученные отряды армии, организованной и руководимой МПЛА (Народное движение за освобождение Анголы), совершают смелые операции против врага.

В освобожденных районах страны патриоты устанавливают собственную гражданскую администрацию, создают сеть школ, пункты по оказанию медицинской помощи, организуют центры революционного обучения.

На снимках: один из отважных пулеметчиков армии освобождения.

Отряд одного из военных округов МПЛА во время выполнения боевого задания.

На занятиях в школе 1-й ступени в одном из освобожденных районов, контролируемых МПЛА.

Фотохроника ТАСС.





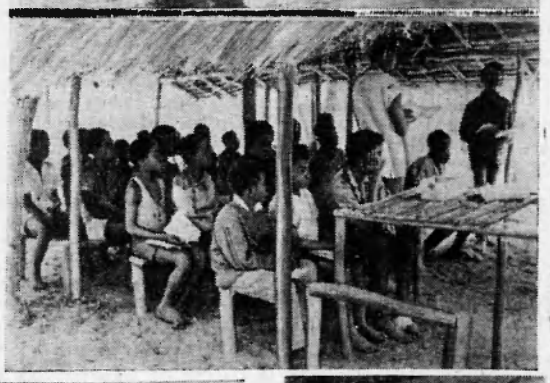

□ □ □

Польша. Вскоре после окончания второй мировой войны пришел на Гданьскую верфь Станислав Солдек. Сначала он был простым рабочим. Потом стал бригадиром — отличником социалистического соревнования. За трудовые победы имя бригадира присвоили первому польскому судну, в сооружении которого принимала участие его бригада. В жизни С. Солдека, как в зеркале, отражены изменения, происшедшие в народной Польше. Рабочий человек стал студентом, потом инженером, а ныне руководит Гданьской речной верфью. Названное его именем судно вот уже 21 год трудится на Балтийском море.

На снимке: Станислав Солдек (второй слева) вместе с товарищами обсуждает рабочие чертежи.

Фото ЦАФ—ТАСС.



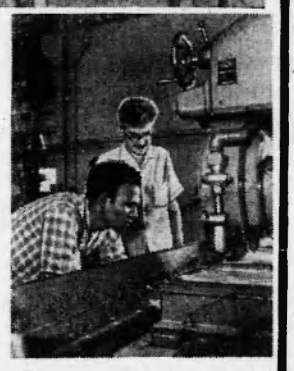

Важную роль в экономическом развитии Индии имеет сотрудничество с Советским Союзом.

На снимке: советский инженер Ю. Семин (справа) и индийский рабочий В. Шукла у плоскошлифовального станка в одной из центральных электромеханических мастерских города Корба.

Фотохроника ТАСС.

С фотоаппаратом ПО ПЛАНЕТЕ

ВЕСТИ С ВДНХ

Фен—гигант

Имеется много приспособлений для сушки убранных трав. Новую установку УДС-30 разработал Всесоюзный научно-исследовательский институт сельскохозяйственного машиностроения. Это фен-гигант: электрическая машина с калорифером, рождающим тепло, и мощным вентилятором. Подогретый воздух обдувает свежескошенную траву, предварительно уложенную на воздухораспределительную систему. По центральному и 14 боковым каналам этой системы течет горячий воздух — «заменитель» солнечных лучей. Агрегат «вырабатывает» его до 20 тысяч кубометров в час. В результате трава успешно досушивается и животные получают высокопитательный белковый корм.

Другая воздухоподогревательная установка ВПТ-400 — более универсальна. Она досушивает не только сено, но и зерно, початки кукурузы, семена подсолнечника и другие культуры. Машина может нагревать воздух до 65 градусов.

Новые агрегаты демонстрируются на ВДНХ СССР.

Чудесные препараты

Вряд ли нужно говорить о том, какое широкое применение находило и находит дерево в народном хозяйстве. Но до недавнего времени использовалась только его мертвая, структурная часть— древесина. В отходы попадали крона, наружные слои ствола. А ведь в них, в живых клетках, содержатся ценные витамины, ферменты, антибиотики, микроэлементы, хлорофилл и другие элементы, которые безвозвратно погибали.

О тех, кто заинтересовался этими веществами и нашел способы получения и применения их, рассказывает новая экспозиция в павильоне «Народное образование» на ВДНХ СССР.

Многолетняя работа, проведенная группой доктора технических наук Ф. Т. Солодкого в проблемной лаборатории Ленинградской лесотехнической академии, позволила найти методы извлечения и использования элементов, которые содержатся в живых клетках дерева. Главная их ценность — в биологически активных компонентах, которые обеспечивают нормальное течение жизненных процессов в человеческом организме. Поэтому понятно, что в первую очередь в лаборатории занялись разработкой лечебных препаратов. Так, например, был получен хлорофиллин натрия. Лекарства, изготавливаемые из него, помогают страдающим различными заболеваниями крови. Другой препарат — «Пинабин» — лечит почечные и желчнокаменные болезни.

Из хвойной древесины сотрудниками проблемной лаборатории был получен препарат бетаситостерин. Обнаружилось, что он отрицательно действует на холестерин в крови. И в медицинские клиники пошел уже на исследование новый препарат, способный потягаться с атеросклерозом. Тот же бетаситостерин входит в состав «порошка молодости». Джемы, печенья, напитки, в которые добавляется этот порошок, обладают лечебными свойствами и полезны людям, страдающим сердечно-сосудистыми заболеваниями.

Многие лекарственные и профилактические препараты находятся еще в стадии разработки и оформления. Но скоро и они будут приносить облегчение больным и поддерживать бодрое, хорошее настроение у здоровых людей.

Младший в семье роботов

В павильоне «Юные техники» на ВДНХ СССР появился новый экспонат. Он так и называется— Робот. Его сделали ребята вместе со своим руководителем В. В. Мацкевичем на Щелковской станции юных техников.

Это — «правнук» первого робота, который демонстрировался на Выставке еще в 1960 году.

Новый Робот почти «живой». Он ходит, говорит, различает голоса людей, разбирается в арифметике: умеет складывать и вычитать. Кроме того, Робот очень музыкален — у него на груди смонтирован экран цветомузыки. Здесь во всех цветах радуги отражаются чувства, которые «испытывает» Робот, слушая музыкальные произведения.

Робот, вернее его мозг, целиком выполнен на полупроводниках. Сейчас ребята пытаются создать еще более совершенные электронные схемы для робота.

(ПРЕСС—ЦЕНТР ВДНХ СССР—ТАСС).

Редактор В. КОРЧЕМКИН.

Идет подписка на газеты и журналы

ЛЕНИНСКОЕ ЗНАМЯ

Если вы хотите знать, чем живет наш район, необходимо иметь в каждой семье газету «Ленинское знамя». Стоимость подписки на районную газету на год—три руб. 12 коп., на 6 месяцев — один руб. 56 коп.

Подписка принимается во всех отделениях связи, в отделении агентства «Союзпечать», в организациях — общественными распространителями.

ТЕЛЕВИДЕНИЕ

ВТОРНИК, 7 ОКТЯБРЯ

19.00 Фильм-сказка для детей «Тайна далекого острова».
19.30 Новости.
19.40 Документальный фильм «Человек идет в гору».
20.00 Художественный многосерийный фильм «Угрюм-река» — I серия.
21.10 Фильм-концерт «Флуераш».

СРЕДА, 8 ОКТЯБРЯ

19.00 Хроникально-документальный фильм «Его земная орбита».
19.35 Новости.
19.45 Художественный многосерийный фильм «Угрюм-река» — II серия.
21.00 Фильм «Композитор Глиэр».

В районе клуба имени 50-летия ВЛКСМ, за конторой НПУ, по улице Набережной в доме № 27 «а» открыта ФОТОГРАФИЯ.

Время работы с 10 часов утра до 6 часов вечера. Выходной день — понедельник.

Просим жителей Нижневартовска посетить нашу фотографию и заказать любые фотоснимки от документальных до портретных.

АДМИНИСТРАЦИЯ КБО.

Нижневартовская типография управления по печати Тюменского облисполкома

Заказ 855.

Пролетарии всех стран, соединяйтесь!

ЛЕНИНСКОЕ ЗНАМЯ

ОРГАН НИЖНЕВАРТОВСКОГО РАЙОННОГО КОМИТЕТА КПСС И РАЙОННОГО СОВЕТА ДЕПУТАТОВ ТРУДЯЩИХСЯ ТЮМЕНСКОЙ ОБЛАСТИ

№ 122 (2636) Год издания 28-й | ЧЕТВЕРГ, 9 ОКТЯБРЯ 1969 ГОДА | Цена 2 коп.

Первые занятия в системе партийного образования

Организованно начались занятия в системе партийного образования в парторганизации строительного управления № 18. В скомплектованной здесь школе основ марксизма-ленинизма первого года обучения занимается 13 коммунистов и 16 человек беспартийного актива.

На первом занятии пропагандист тов. Соколов провел собеседование по материалам Международного Совещания коммунистических и рабочих партий в Москве. На втором занятии слушатели изучили резолюцию Пленума Центрального Комитета КПЧ.

* * *

Занятие школы основ марксизма-ленинизма второго года обучения прошло в партийной организации орса НПУ «Мегионнефть».

* * *

Состоялось два занятия в политшколе второго года обучения, которая организована на Нижневартовской студии телевидения. На первом занятии присутствовало 15 слушателей, на втором — двадцать.

* * *

В прошлом году в Нижневартовской автотракторной конторе работали две школы основ марксизма-ленинизма. Сейчас коммунисты продолжили изучение программ партийного образования. Первое занятие в школах, посвященное конкретному знакомству с материалами московского Совещания коммунистических и рабочих партий, проведено совместно. Вел его пропагандист Людмила Ефимовна Корнилова, которой поручено руководить школой основ марксизма-ленинизма по изучению политэкономии. Изучение истории КПСС во второй школе будет проходить под руководством пропагандиста Юрия Иосифовича Андреева.

* * *

На Нижневартовской пристани речного пароходства третий год начала работать начальная политшкола. Пропагандист школы П. П. Соловьев провел первое занятия по материалам московского Совещания коммунистических и рабочих партий.

На Ленинской трудовой вахте





ТРУДЯТСЯ УСПЕШНО

Нарастают темпы закачки воды в пласт. И причина тому — ударный труд всего коллектива цеха поддержания пластового давления НПУ «Мегионнефть».

В третьем квартале планировалось закачать 888 тысяч кубометров воды, а фактически закачано 1031,5 тысячи кубометров. На 119,4 процента выполнено задание сентября.

Около двух третей выполненного объема работ падает на кустовую насосную станцию № 2 с электроприводом. Из закачанных в сентябре 403 тысяч кубометров воды на нее падает 293 тысячи кубометров. Здесь сложился дружный, спаянный коллектив. Хорошо трудятся и помогают друг другу в работе электрики-машинисты И. С. Буряк и В. И. Коробкин, машинисты А. П. Томин и Ю. Тащевиков. Заслуженным авторитетом пользуется старший дизелист КНС-23 А. П. Яковлев.

Н. ТОКАЮК,
начальник цеха ППД.

На возведении школы № 2 отличилась Галина Николаевна Трофимова. Башенный кран, которым она управляет, всегда вовремя подавал наверх кирпич, раствор, плиты перекрытия. И сейчас ее, как отличную производственницу, направили на строительство второго крупнопанельного дома в Нижневартовске.

НА СНИМКЕ: машинист башенного крана УМ-5 Г. Н. Трофимова.

Фото А. НОВОСЕЛОВА.

Месячное задание— в полтора раза

Более чем в полтора раза перекрыл сентябрьское задание по генподряду коллектив СМУ-5. Объем выполненных работ составил 561 тысячу рублей при плане 360 тысяч. На 199 процентов завершено задание и по строительству собственными силами.

На ответственнейших участках трудится коллектив СМУ-5. И важнейшие — обвязка скважин и прокладывание выкидных линий на Самотлоре и строительство объектов сельхозназначения. Дела здесь продвигаются успешно. Бригада Е. А. Новожилова заканчивает монтаж котельной, и сейчас идет подготовка к пуску первого котла.

Форсированными темпами ведут работы на кустовой насосной станции Самотлора бригады третьего участка. Даже испытывая острую нехватку в стройматериалах, монтажники трудятся с опережением графика. Они понимают, что от результатов их деятельности зависит добыча сверхплановых 840 тысяч тонн нефти.

В. ГОРДЕЕВА,
начальник планового отдела СМУ-5.

Соцобязательства выполняются

Как и все предыдущие месяцы, удачливым для водителей автобазы № 95 оказался сентябрь. Задание по грузоперевозкам они завершили на 126,5 процента. На полотно строящихся автодорог с твердым покрытием на Самотлор и Мегион отсыпано дополнительно 33,1 тысячи кубометров грунта. План в приведенных тонно-километрах, где суммируются грузоперевозки, грузооборот и почасовая работа транспорта, выполнен на 102,8 процента.

При плане 350 тысяч тонн грузов доставлено 539,5 тысячи тонн.

В коллективе гордятся своими маяками, которые успешно выполняют соцобязательства, принятые в честь 100-летия со дня рождения Владимира Ильича Ленина. Это — водители Г. Ф. Малышев, А. Г. Маслов, Е. И. Калимон, В. П. Боздумов, ремонтники — И. Е. Дубинин, Н. И. Любушкин и другие.

А. ИМАШЕВА.

Германской Демократической Республике—20 лет

Двадцать лет в центре Европы гордо реет стяг Германской Демократической Республики. На стяге герб — молот и циркуль в венце колосьев. В октябре 1949 года впервые на немецкой земле возникло государство рабочих и крестьян, где уничтожены фашизм, милитаризм и империализм. Ныне ГДР — социалистическое государство с высокоразвитой промышленностью и интенсивным сельским хозяйством. Из руин войны она поднялась в ряд первых десяти крупнейших индустриальных стран мира. В ГДР окончательно победили социалистические производственные отношения, заложен прочный фундамент социализма. Достижения республики закреплены в социалистической конституции, принятой в 1968 году. Немецкое рабоче-крестьянское государство успешно выполняет функции диктатуры пролетариата. Оно основывается на прочном союзе рабочего класса с кооперативным крестьянством и другими слоями трудящихся, во главе которого стоит рабочий класс и его марксистско-ленинская партия. VII съезд СЕПГ в апреле 1967 года разработал научный прогноз общественного развития ГДР вплоть до 35-й годовщины государства и выдвинуло большую задачу построения в ГДР развитого социалистического общества. Германская Демократическая Республика сделала дружбу и сотрудничество с народами государств социалистического содружества главным принципом своей политики. Плечом к плечу с другими братскими государствами она твердо выступает за упрочение мира и безопасности, против экспансионистских планов боннской правящей верхушки. ГДР стала важнейшим фактором мира и обеспечения европейской безопасности. Ясная перспектива, стоящая перед трудящимися республики, позволяет им успешно строить развитое социалистическое общество, утверждая, что будущее всей Германии — социализм.

5.000 человек насчитывает в своем составе отделение советского общества дружбы с Германской Демократической Республикой на московском ордена Трудового Красного Знамени заводе «Москабель».

Из года в год крепнут дружеские связи предприятия с немецкими друзьями. Сейчас коллектив завода выполняет почетный заказ для новостроек-электростанций ГДР в Липпендорфе и Тирбахе.



На снимке: председатель правления общезаводского отделения Общества инженер Валентин Пащенко беседует с членом правления общества, бригадиром бригады коммунистического труда Анной Мишутиной (вторая слева) и членами Общества Ольгой Захлевной (слева), Натальей Корчуговой и Валентиной Гусевой.

Фото М. Редькина.

Фотохроника ТАСС.

Борис Фани

ДОРОГИ НА САМОТЛОР

1. И трактор и вертолет

КИДАЯСЬ из дрожи в качку, вездеход натужно считает ухабы таежной просеки. Гремящие яростно гусеницы выбивают на обочины с жухлым сушняком ржавую болотную воду. Двигатель частит, работает пулеметно. Войлок и дерматин, укрывающие его, нагреваются. Густая духота скапливается внутри вездехода. Едущие пассажирами, гасят папиросы бульдозеристы; смолкают говорливые чекировщики; вальщики леса пудовыми кулаками упираются в тряские сиденья.

Бригада дорожных строителей держит путь к пятьдесят третьему пикету.

Неподалеку от просеки, сквозь редеющий заслон тайги, мелькает стесанными круглыми боками лежневка на Самотлор. Она уложена в низинах и прерывается на гривах. Потом засыпкой сровняют дорогу. У пятьдесят третьего пикета лежневка пока обрывается. Все длинней плечо от места сбора дорожников к месту работы. Все дольше и час езды. Все ненадежней промятая траками колея. Людям, затихшим в вездеходе, нужно продолжать лежневку. Нужно снова и снова валить и трелевать лес, укладывать по трясинам продольные лежни, а на них уже — сплошной поперечный настил; он укрепляется прижимным брусом и тогда готов под засыпку грунтовым здешним песком.

Тяжело дается лежневка. Километры медленно складываются из погонных метров, из квадратных. Тайга кругом скупая, чахлая. Чепыжник. Подходящую ленту надо выискивать.

Необходимая дорога. Она — тракторный путь на Самотлор.

Белобрысый, верткий водитель самосвала Алексей Трусов работает на сооружении другой дороги к Самотлору — бетонной. В карьере он лихо выдергивает новенькую свою машину из-под ковша экскаватора и, дав газ, легко объясняет:

— Я про этот самый Самотлор услыхал, как приехал в поселок. Люди толковали, мол, нефти под озером нашли навалом. Двадцать лет будет идти самотеком, а после еще сто лет качать станут!

В словах и жестах водителя та подкупающая уверенность, которая свойственна работникам, занятым делом большим, огромным, уважающим его и болеющим за него. Уверенность и, пожалуй, хватка... Та же хватка, хоть и не без оттенка деловой озабоченности, у крепкого седоватого начальника СУ-909 Юрия Григорьевича Шереметьева. Говорит он резко, напористо:

— Нам бы еще десятка два самосвальчиков, да автогрейдер, да бульдозеров единиц восемь, мы б и не такой темп дали. Надо еще техники — ой, надо! Ведь Самотлор! Вы б там в Москве подсказали... А ребята у нас исключительные. Особенно экскаваторщики. Видели, как кубы кидают? Только это теперь им работать гладко. А зимой? Попробуйте-ка ковшом грунт ухватить... Вы когда по трассе ехали, просадочку заметили? Это, признаться, наш брак. Наше пер-рвое болото. Мы, когда на Мегион шли, семь километров болот выторфовывали. А к Самотлору — все одиннадцать наберутся. Да! Как первое болото прошли, целый праздник справили. Ну, а нынче уже без празднеств обходимся, научились маленько колдовать в болотах-то. Да и разве ж без опыта возьмешь Самотлор? Бы спросите, с чего мы начинали. Когда высаживали первый десант, ничего ж кругом не было, кроме болот. Три километра шли три дня. Тащили тракторами вагончики. Засядем — вытащим — опять засядем... Это теперь у нас и поселок, и автобаза, и кусок готовой трассы. Бетонка!

И еще дорога на озеро Самотлор — вертолетная.

Каждое утро с прибрежья Оби, где средь неказистых построек в крутой грязи легли взлетные площадочки, поднимаются «МИ-4», увозя на работу строителей, вышкомонтажников, буровиков, нефтяников. Похожие на стрекоз, вертолеты уменьшаются, будоража гулом бесконечное небо. В круглые оконца видны остров таиги, зеркала озер и — сколько хватает глаз — трясинные и кочковатые болота. И разлившаяся река. Поселок же с воздуха глядится отвлекающей дерзкой подробностью, невесть как возникшей в извечных этих топях, в глухомани.

По воздушной трассе от поселка Нижневартовск до плоского Самотлора — минут двадцать. И неожидан, внезапен в этой пустынности оживленный берег Самотлора. С буровыми вышками, с серебристыми булитами насосной станции, с вагончиками для отдыха в негустом кедраче, с отрезком лежневки, по которой, покачиваясь, ползают автомашины да тракторы-болотники.

Немало грузов успели завезти нынешней зимой по еще одной дороге на Самотлор — по зимнику. В жесточайшие — до минус пятьдесят — морозы. И вагончики, и механизмы, и вышки.

Многотрудна каждая из дорог на Самотлор.

Еще в июне не сошел с озера лед... Покоится озеро. С языка хантов «Самотлор» — мертвая вода. Почему? Возможно, из-за труднодоступности, отдаленности. Ведь прежде редкий рыбак промышлял тут в лодке-обласке. Теперь же людным стал Самотлор, многоголосым.

(Продолжение следует).

ТАЙГА—ЭТО ЖИЗНЬ



РЕКА СПОКОЙНАЯ и прохладная. Такая стоит тишина, что слышно, как легкие колебания ветра обрывают с берез бронзовые листья, и те с тихим звоном опускаются на воду. Солнце, пробираясь через разлапистые верхушки сосен на соседнем пригорке, поднялось над горизонтом, и река начинает ровно и как-то снизу светиться.

Откинув полог из палатки, вылазит с помятым ото сна, чуть-чуть припухшим лицом Виктор Никифорович Сигельетов. Делает шаг и останавливается, жадно вдыхая воздух, настоянный на запахах тайги, зеленоватой протоки и трав. Потом долго пьет холодную, кристальную воду, и она тоже пахнет осенними листьями, корнями деревьев и еще чем-то сладким, томящим и утренним, что бывает только на таежных реках.

Виктор Никифорович следит, как плеснув по воздуху красноватым хвостом и ритмично раздвигая жабры, идет у дна язь. Если долго смотреть на воду, то открывается настоящая жизнь подводного царства с его обитателями, своими законами и красками.

Сигельетов влажной рукой проводит по глазам, глядя на туманящийся в утренней прохладе диск солнца, чему-то улыбается и идет к палатке.

— Ишь, сони... Подъем. Петявола.

— Петявола! Петявола, — бормочут, незлобно поругиваются рыбаки, один за одним выходя в утро.

— Погода-то какая, а!

Все согласно поддакивают, обращая к солнцу обветренные, заросшие лица. И лучи солнца скатываются по их широким крепким плечам, просветляя и еще больше вырисовывая их...

Тишина нарушена. Сначала — гулкими шлепками по воде, громким покряхтыванием освежающихся от ночной истомы мужчин, потом — гулким, как биение сердца, разносящимся по воде звуком работающего мотора.

Бударка и несколько юрких обласков, прикрепленных к ней веревками, скользят по реке, и у берега на ровных наплывах волн начинают покачиваться желтые пятна листьев. Вот и ровная цепочка кольев, пунктиром пересекающая протоку.

— Давай, Виктор. Пробуй запор. У тебя удачная рука.

Бригадир Виктор Никифорович Сигельетов подплывает к тому месту хитроумной западни для рыбы, где она, скопясь, мечется от стенки к стенке, не находя выхода. Зачерпнул — и вместе с падающими струйками засеребрилась, заискрилась на солнце плененная масса рыбы. Снова сачок уходит за добычей, и еще одна партия рыбы упруго бьется о борта, днище лодки...

— Сетями попробуйте, — негромко приказывает Виктор Никифорович и глазами ищет своего сына, шестнадцатилетнего Александра. А тот неторопливо начинает проверять сеть, есть ли поплавки, надежны ли грузила. Виктор Никифорович подмечает, и еще радостнее становится ему, что у сына получается все это споро и правильно, как у настоящего рыбака.

...Утренний лов окончен, и рыбаки разъезжаются ставить сети в извилистых, полных корягами и затопленными деревьями протоках. Чтобы не порвать снасть, хорошо нужно знать эти места. А Виктор Никифорович остается на берегу: сварить завтрак, прикинуть, как идут дела и не стоит ли завтра перебраться на другие угодья.

Потрескивая, занимаются огнем сучья, и Виктор Никифорович пристально глядит в костер. О чем он думает? О жизни своей. прочно связанной с тайгой, с Севером? Еще пацаном бродил он по дебрям, высматривал верткую белку, нагоняя по следу хитрого соболя. Все тогда было неожиданно, все переполняло душу новыми ощущениями и чувствами. И когда первый раз пришел из тайги с настоящей добычей и опытные охотники, как ровные, поздоровались с ним пожатием руки, тоже надолго запомнил Виктор Никифорович.

А годы были трудные, послевоенные, и лозунг, прибитый над дверью конторы «Больше рыбы и пушнины Родине!» — был лозунгом каждого. В 1948 году вступил Виктор Никифорович в ряды КПСС. А потом — работа в райисполкоме, потом — председателем колхоза, и всегда фамилия — Сигельетов — называлась среди лучших людей суровой тайги.

Потянуло сладким запахом наваристой язевой ухи, и Виктор Никифорович подбросил в костер еще несколько сучьев. Прислушался. Ага, возвращаются на завтрак рыбаки. Как-то у них дела? И, главное, у его сына Александра и еще одного парня, Матвея Прасина. Так уж получилось, что оказался Матвей один, вот весной начал Виктор Никифорович вместе с сыном обучать их хитростям и навыкам рыбака. «Понятливые парни, — думает Сигельетов, и снова улыбка освещает его лицо. — Без лишних слов за любое дело принимаются. Должны из них получиться хорошие рыбаки. А зимой и охотиться подучу. Все пригодится, им...»

Один за одним подходят к костру рыбаки, разминая затекшие руки и ноги.

— Как дела!

— Хорошо. Место богатое выбрали. Много рыбы возьмем, много...

Виктор Никифорович, согласно кивая головой, смотрит на реку, пронизанную теплым свечением, и она ему кажется самой родной и близкой, воспитавшей его, ставшей его жизнью и сказкой.

В. ВОРОБЬЕВ.

На снимке: Виктор Никифорович Сигельетов.

12 октября—Всесоюзный день работников сельского хозяйства

«Выполнить пятилетнее задание по продаже хлеба государству в 1969 году» — записано в юбилейном обязательстве членов сельхозартели «Гигант» Кетовского района Нурганской области. Для этого колхозу надо продать 44 тысячи центнеров зерна при годовом задании 38 тысяч.

Сейчас на полях идет жатва пшеницы. Уже первые намолоты показали, что обязательство будет не только выполнено, но и перевыполнено. С отдельных массивов намолачивают по 25—28 центнеров зерна.

Коммунист, председатель сельсного Совета села Шманово, в прошлом механизатор, Михаил Никандрович Теряев (на снимне) решил помочь комбайнерам, сел за штурвал «СК-4» и включился в уборку.

Фото С. Юдина. **Фотохроника ТАСС.**



ВЫСТАВКА НАРОДНОГО ИСКУССТВА

Исходя из положения о смотре художественной самодеятельности, посвященном 100-летию со дня рождения В. И. Ленина, в каждом районе будут организованы юбилейные выставки изобразительного и декоративно-прикладного искусства.

В нашем районе такая выставка будет проводиться в январе 1970 года. На выставку принимаются работы по изобразительному и прикладному искусству: графика, живопись, скульптура, резьба по дереву и кости, роспись национального орнамента, кружевоплетение, художественная вышивка, чеканка по металлу, выжигание, выпиливание, изделия из меха, папье-маше и т. д.

На выставку могут быть представлены агитплакаты, стенные газеты, эскизы, драматическое оформление, сценические костюмы, праздничное оформление клуба, села, предприятия.

Работы должны быть в хорошем техническом состоянии, снабжены этикетками (творческим паспортом) с наименованием произведения, указанием фамилии, имени, отчества автора, возраста, места работы, профессии, а также времени создания произведения. Копии с чужих произведений на выставку не принимаются.

Основное внимание будет обращено на декоративно-прикладное искусство, особенно национальное. Лучшие экспонаты получат путевку на окружную выставку изобразительного и декоративно-прикладного искусства.

М. СЕМЕНОВА,
заведующая районным отделом культуры.



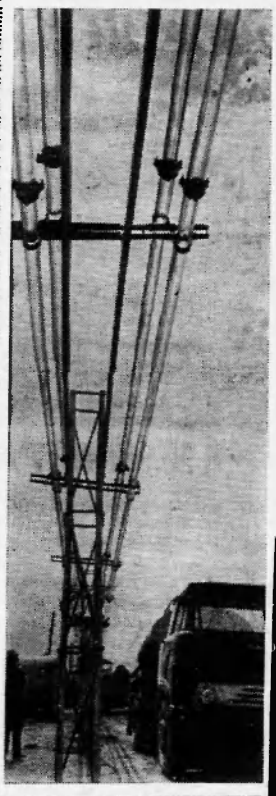





Безжизненной, лишенной влаги степью были многие районы Азербайджана до революции. Настоящие работы по орошению развернулись здесь после установления Советской власти. В. И. Ленин высоко оценивал значение освоения залежных земель для Азербайджана и считал, что орошение сможет возродить этот край, укрепить переход к социализму.

Претворяя в жизнь заветы Ильича, труженики сельского хозяйства республики создали широкую оросительную систему. На 50 тысяч километров протянулись каналы и коллекторы, орошая 1 миллион 245 тысяч гектаров полей и виноградников.

Только один район — Ждановский — яркий пример того, что дало азербайджанскому крестьянину орошение. Эти снимки сделаны в двух совхозах — хлопководческом имени В. И. Ленина и Ждановском виноградарском.

Плантации виноградников занимают 1 200 гектаров. Из года в год здесь получают высокие урожаи. В прошлом году совхоз собрал 13 тысяч тонн янтарных гроздьев, при плане 9 тысяч. Чистая прибыль превысила миллион рублей. Такие доходы позволяют вести большое строительство, высоко оплачивать труд рабочих.

В совхозе имени В. И. Ленина бригада депутата Верховного Совета СССР, Героя Социалистического Труда С. Имралиева в нынешнем сезоне по предварительным подсчетам получит с гектара не менее 40 центнеров хлопка. Весь урожай будет собран только машинами. Себестоимость центнера сырца, благодаря применению комплексной механизации, будет вдвое меньше запланированной.

На снимках: знатный механизатор Герой Социалистического Труда С. Имралиев.

«Артерия жизни» — оросительный канал на землях Ждановского района.

Работница совхоза Миная Аббасова на сборе винограда.

Совхозный завод по переработке винограда. По этим стеклянным трубам идет виноградный сок.

Фото Ю. Рахиля.

Фотохроника ТАСС.

Письма наших избирателей

О бытовом обслуживании села

Бытовые услуги! Не обойтись без них ни в городе, ни в маленьком селе. С нетерпением ждут жители сел нашего района выездные бригады комбината бытового обслуживания.

Недавно в комбинат поступила заявка от руководства Зайцевореченского участка леспромхоза на бригаду КБО. Была договоренность о том, что члены выездной бригады сами доберутся на катере до деревни Былино, куда за ними прибудет из Зайцевой Речки вездеход.

И вот телемастер, закройщик, парикмахер 25 сентября тронулись в путь с радужными надеждами обслужить население, принести людям радость. Не меньше ждали их приезда и в Зайцевой Речке: и те, у кого давно телевизор не исправен, и кому надо сшить новое платье и получить дельный совет от закройщика. Ну и конечно же, женщины ждали мастера красивых причесок Марию Ивановну Западня.

Но ожидания и надежды тех и других оказались тщетными. Транспорт из Зайцевой Речки так и не прибыл в Былино. Мастера просидели попусту здесь 3 дня, а на четвертый день были вынуждены вернуться в Нижневартовск.

Вот так иногда разбиваются благие намерения работников бытового обслуживания о равнодушие и безответственность некоторых руководителей.

А жители Зайцевой Речки до сих пор нуждаются в услугах КБО и ждут приезда мастеров. Но дождутся ли? Об этом надо спросить у тех, кто делал заявку на выезд бригады и не довел дело до конца.

Н. СОКОЛОВА.

Пока не случилось беды

Тротуары, ведущие к Нижневартовской средней школе № 2, все поломаны. К тому же этот участок не освещается, а ребятишкам приходится ходить поздно. Видимо, сделать это все должны были строители.

Пока не случилось беды, общественности поселка, родителям и шефам школы необходимо принять срочное участие в решении этого вопроса.

И. ПАНЬКОВ,
оператор нефтепромысла № 1.

СЛОВО ВРАЧУ

Все начинается с малого

Мне довелось как-то услышать взволнованный спор нескольких подростков. «Так не бывает! — горячился один. — Красное вино и вообще алкоголь вовсе не настолько страшны, как об этом говорят». «Конечно, — поддержал второй, — нельзя пить допьяна, но рюмка — другая улучшает аппетит, настроение. Да и какая вечеринка без коньяка или водки! Они развязывают языки, способствуют веселью, а здоровью это не вредит...»

Увы, мы, врачи, лучше, чем кто-либо другой, знаем, что это совсем не так, и наш долг предостеречь вас от ошибки, которая может для некоторых стать роковой.

Алкоголь относится к группе наркотических веществ, это яд, действующий главным образом на нервную систему. Вредное влияние его на организм доказано многочисленными исследованиями. Чем больше выпил человек водки, тем выше концентрация алкоголя в крови. При наличии одной сотой доли процента алкоголя происходят первые изменения психической деятельности, а концентрация в две десятых процента опасна для жизни. Если за один прием выпить больше литра водки, наступит смерть. Раньше думали, что алкоголь сгорает в организме и через определенный промежуток времени полностью из него выводится. Новейшие эксперименты с применением радиоактивных изотопов опрокинули этот взгляд: часть алкоголя на длительное время задерживается в организме и производит разрушающее действие, главным образом клеток мозга и в меньшей степени действует на все без исключения клетки живого организма. У алкоголиков — мужчин смерть от сморщивания печени наступает в 9 раз, а у пьющих женщин — в 22 раза чаще, чем у тех, кто ведет трезвый образ жизни.

Часто приходится слышать: спиртное поднимает настроение, трудности как бы исчезают, жизнь кажется прекрасной. Да, выпившему все неважно: его голова не знает, что делают руки и ноги, о чем болтает язык. Но проходит немного времени, пьяная веселость исчезает, на смену ей приходит тупое безразличие, усталость, тяжелый наркотический сон.

В пьяном виде нередко происходят несчастные случаи: зимой и осенью пьяные засыпают на снегу или на холодной земле и потом тяжело заболевают, охмелевшие чаще других попадают под машины и поезда, ломают себе руки и ноги.

Пьяная радость, пьяное горе, пьяная храбрость — это не настоящие, а ложные чувства, они скоро улетучиваются, оставляя лишь горечь и стыд.

Люди алкоголиками не рождаются, по наследству алкоголизм не передается. Все начинается с небольших «невинных» доз: семейный праздник, гости, приятель угостил... Незаметно, от случая к случаю, в быт человека вползает водка, так постепенно возникает уже неодолимое влечение к спиртным напиткам, пьяница теряет всякую меру, утрачивает человеческий облик. Мало кто за рюмкой водки видит искалеченную жизнь, потерянное здоровье, горе родных и близких.

Реки начинаются с ручейков, пьянство же с рюмочки.

З. РОДИОНОВ,
врач районной больницы.

Наступление на болезни крови продолжается

Еще 20 лет назад диагноз «анемия» (малокровие) порой был равнозначен смертному приговору. Да и как могло быть иначе, если диагностика базировалась лишь на подсчете количества эритроцитов, да определении содержания гемоглобина. Сегодня причины анемий раскрыты полностью, созданы благоприятные предпосылки для их точной диагностики и успешного лечения. Больные даже злокачественной анемией избавлены ныне от необходимости лежать в стационаре, — введение регулярно один-два раза в месяц витамина В 12 делает их практически здоровыми людьми.

Углубленное изучение процессов свертывания крови помогло найти эффективные методы лечения от кровоточивости и все более уверенно побеждать такую, ранее неизлечимую болезнь как тромбастения.

В борьбе против болезней крови широко используются ныне химические препараты, гормоны, антибиотики, витамины, лучи Рентгена, пересадка костного мозга, курортные факторы.

Л. ЮШКЕВИЧ,
кандидат медицинских наук.

СКОРАЯ — спешит на помощь

МОСКОВСКОЙ станции скорой помощи при Институте имени Н. В. Склифосовского исполняется 50 лет. Вот уже полвека — с 15 октября 1919 года, с дня своего рождения — она ежесекундно, безостановочно, в любое время суток приходит на помощь каждому, кто в ней нуждается, чья жизнь в опасности.

...Только на первый взгляд кажутся спокойными эти коридоры и комнаты на третьем этаже старинного особняка в тихом московском переулке, где расположилась Станция скорой помощи. Достаточно, однако, побыть здесь хотя бы четверть часа, чтобы почувствовать тот особый ритм, которому подчинена жизнь каждого работника — будь он главным врачом или диспетчером-эвакуатором. Этот ритм исключает лишние разговоры — здесь понимают друг друга с полуслова. Главный врач Московской скорой Л. Б. Шапиро назвал такую цифру: в день совершается до двух тысяч выездов.

Это сейчас в распоряжении скорой — и машины, и телефон, и радио, и новейшая аппаратура. А начиналось все с малого: с трех небольших комнатушек, где теснились в ожидании вызова 30 санитаров и 15 врачей; с двух трофейных «Фиатов», которые Скорая помощь получила от Главного Военно-санитарного Управления Красной Армии.

— Я рассказал об этом вовсе не для сравнения — ведь и сегодняшние штаты — почти две тысячи человек — уже не удовлетворяют такой огромный город, как Москва, — сказал Л. Б. Шапиро. — Мне хотелось вспомнить тех энтузиастов, которые не отступали перед трудностями и разрабатывали основы скорой медицинской помощи.

Медикам хорошо известно имя А. С. Пучкова. Разработанные им принципы скорой помощи легли в основу формирования этой службы по всей стране.

— Эти принципы стали заповедью каждого врача скорой, — пояснил Л. Б. Шапиро. — Вот они: оказание полной медицинской помощи на месте. Безотказность. Постоянное совершенствование и улучшение качества работы.

...Беспрерывно и тревожно вспыхивают лампочки на диспетчерских пультах. Всего несколько секунд нужно медсестре-эвакуатору Т. А. Юшиной, чтобы все узнать о пострадавшем, записать адрес, где произошло несчастье. А еще через несколько секунд туда уже мчится машина. Больше 30 лет работает Татьяна Андреевна в московской скорой. И странички ее трудовой биографии стали страницами истории Станции, ее развития и становления.

На ее глазах родились новые методы работы скорой помощи. Появились специализированные службы. В машинах, которые находятся в их распоряжении, есть все: операционный стол, хирургические инструменты, сложнейшие аппараты и приборы. Оказав на месте первую помощь, врач в машине с надписью «специальная» отправит больного в стационар. Такая преемственность в оказании помощи безусловно олагоприятно сказывается на лечении.

— Вот цифры, которые нельзя не привести, — сказал Л. Б. Шапиро. — Ранняя госпитализация больных сердечно-сосудистыми заболеваниями, к примеру, позволила снизить смертность по всей стране с 80 до 42 процентов.

На Московской станции, ставшей крупнейшим медицинским учреждением со специальными службами и разветвленной сетью подстанций, создан и информационный центр. В нем любой врач, больница, поликлиника могут получить необходимую справку, квалифицированный медицинский совет.

Опыт московской скорой давно уже стал достоянием всех медицинских учреждений. Этот богатейший опыт, накопленный за полувековую деятельность, использует каждая из 2500 станций скорой помощи нашей страны.

(Корреспондент ТАСС).

НА КИНОСТУДИЯХ СТРАНЫ

ПРОДОЛЖАЮТСЯ съемки фильма «Красная площадь», посвященного 100-летию со дня рождения В. И. Ленина. Сейчас они ведутся вблизи латвийского приморского города Лиепаи. В киноленте рассказывается о жизни и боевых делах краснознаменного полка в годы гражданской войны, судьба отдельных персонажей фильма тесно связана с созданием регулярной Красной Армии. В кинокартине, создающейся по сценарию Ю. Дунского и В. Фрида, снимаются известные киноактеры. Роль Владимира Ильича Ленина поручена артисту МХАТ Б. Яковлеву.

Творческий коллектив одной из старейших киностудий страны «Ленфильм» работает над созданием киноленты «Угол падения» по одноименному роману Вс. Кочетова. Авторы сценария — Вс. Кочетов и Г. Казанский.

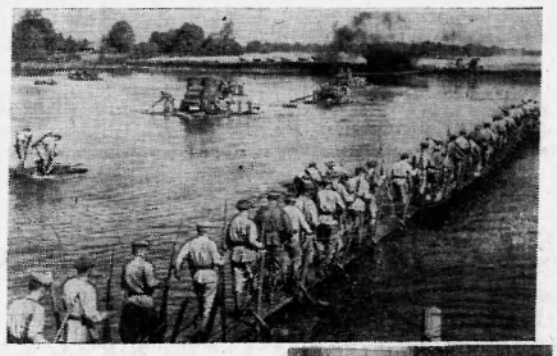



На снимках: кадр из фильма «Красная площадь». На переправе.

Справа — на съемках фильма «Угол падения». Ирина — артистка А. Шенгелая, Илья — Г. Куликов.

Фотохроника ТАСС.



Действие фильма «Мосты через забвенье» развертывается на берегу реки небольшого провинциального городка. Герои картины — студент, мечтающий стать мостостроителем, и девушка, решившая навсегда уехать из родного городка.

Еще не сформировавшиеся молодые люди нащупывают связь с прошлым, узнают о благородном парне — подпольщике, погибшем в этом городе в период фашистской оккупации, и принимают, возможно, первые в своей жизни принципиальные решения...

На снимке: кадр из фильма.

Природа и человек

КАК СЧИТАЮТ ЗВЕРЕЙ

20 миллионов квадратных километров занимают в нашей стране охотничьи хозяйства. В них обитает около 80 видов пушных зверей, 22 вида диких копытных животных и 165 видов охотничьих птиц.

Как же ученые определили численность столь огромного и разнообразного животного мира, населяющего наши леса? Исчерпывающий ответ на этот вопрос можно получить в Окском государственном заповеднике, который ведет систематический учет животного мира.

Учеными заповедника были разосланы во все охотничьи хозяйства специальные учетные бланки. Тысячи охотников и егерей, вооружившись карандашом и бумагой, вышли на лесные тропы. В первый день нужно было пройти по определенному маршруту, уничтожая все встречающиеся следы. На следующий день повторяя свой маршрут, учетчик видел, естественно, только свежие следы. Их количество он заносил в маршрутный листок, заполняя соответствующие графы: кабан, лиса, заяц. Суммируя все данные, специалисты получили любопытные цифры. Оказалось, что самые многочисленные жители наших лесов — зайцы. Их примерно 20 миллионов. Второе место занимают белки. Из 5,5 миллиона пушистых зверьков большая часть их обитает в уральских и сибирских лесах.

Статистика установила, что из крупных животных у нас больше всего лосей — около 700 тысяч, диких северных оленей — 45—60 тысяч.

Но следы на снегу могут рассказать далеко не о всех обитателях леса. Каждый охотник знает, как трудно увидеть зимой «автографы» бурого медведя. Зимой он сладко спит в своей берлоге, летом можно рассчитывать лишь на случайные встречи с косолапым. Охотоведы предложили считать бурых медведей по количеству медвежьих шкур, которые ежегодно добывают охотники. Считается, что за год отстреливается около 10 тысяч медведей. Это примерно десятая часть медвежьего поголовья. Следовательно, общее число бурых медведей около 100 тысяч.

Конечно, все эти подсчеты делаются отнюдь не из любви к статистике. Лесные угодья нашей страны — такое же национальное богатство, как залежи руд и угля, месторождения нефти и газа. Перепись «лесного населения» помогает четко и на научной основе планировать охотничьи хозяйства страны.

Т. ЖАРОВА,
корреспондент ТАСС.

ВЕСЬ МИР — В ОТКРЫТКАХ

Работники связи, люди многих других профессий, коллекционеры отметили своеобразный юбилей — 100-летие рождения почтовой открытки. Это произошло в конце сентября 1869 года в Вене. Спустя три года открытки появились в России.

Новое, дешевое почтовое отправление, которому суждено было сыграть большую роль в общении людей, по размерам было несколько меньше нынешнего. Рисунка на первой почтовой открытке не было. Изображение появилось лишь год спустя.

Ныне иллюстрированная открытка входит в наш дом в будни и в праздник, служит наглядным учебным пособием и справочным материалом, знакомит с выдающимися людьми и произведениями искусства. Если бы годовой тираж всех современных открыток можно было бы разложить в виде ленты, то она опоясала бы землю по экватору более 40 раз.

В советской стране открытки — один из массовых видов печатной пропаганды. В Ленинграде находится крупнейшая «иллюстрированная энциклопедия». Эта коллекция действительного члена Географического общества СССР Н. С. Тагрина, насчитывающая более 520 тысяч экземпляров, запечатлела в открытках весь мир. К ее помощи прибегают географы и искусствоведы, мастера сцены, этнографы, спортсмены, работники музеев, кино, телевидения, зарубежные специалисты. Богато представлен в этом собрании материал о революционном движении в России и успехах строительства коммунизма в СССР.

Корреспондент ТАСС.
Ленинград.

Редактор В. КОРЧЕМКИН.

ТЕЛЕВИДЕНИЕ

ЧЕТВЕРГ, 9 ОКТЯБРЯ

19.00 Документальный фильм **«Рассказ о Советском гербе».**
19.10 Телевизионный журнал **«Авангард».**
19.40 Художественный фильм **«Угрюм-река»** — III серия.
20.50 Фильм-концерт **«Весняна».**

ПЯТНИЦА, 10 ОКТЯБРЯ

19.00 Фильм для детей **«Пиала Пайрона».**
19.20 Художественный короткометражный фильм **«Семейный вопрос».**
20.00 **Новости.**
20.10 Художественный фильм **«Угрюм-река»** — IV серия.
21.20 Фильм-концерт **«Поет Рози Армен».**

Нижневартовская типография управления по печати Тюменского облисполкома

Заказ 857.

Пролетарии всех стран, соединяйтесь!

ЛЕНИНСКОЕ ЗНАМЯ

ОРГАН НИЖНЕВАРТОВСКОГО РАЙОННОГО КОМИТЕТА КПСС И РАЙОННОГО СОВЕТА ДЕПУТАТОВ ТРУДЯЩИХСЯ ТЮМЕНСКОЙ ОБЛАСТИ

№ 123 (2637) Год издания 28-й | СУББОТА, 11 ОКТЯБРЯ 1969 ГОДА | Цена 2 коп.

12 ОКТЯБРЯ—ВСЕСОЮЗНЫЙ ДЕНЬ РАБОТНИКОВ СЕЛЬСКОГО ХОЗЯЙСТВА

Озаренное ленинской мечтой

Все, чем живет человек, стоит после хлеба, после даров возделанной земли. И потому так уважительно, всенародно почитаем мы творцов урожая, людей самых необходимых на земле профессий — хлеборобов и животноводов. За осенним караваем сегодня видится большее, чем традиционный итог урожая. Просматривается, повторяясь в памяти у многих, весь путь советского крестьянства.

В этом году отметили полувековой юбилей совхозы. У истоков их первенца — подмосковных «Лесных полян» стоял В. И. Ленин. Он мечтал в ту пору о времени, когда «подгородные советские хозяйства» смогут в больших размерах поставлять городам продовольствие. Сегодня наши совхозы — крупнейшие в мире высокомеханизированные фабрики зерна, молока, мяса и другой продукции. Ростовский совхоз «Гигант», например, производит столько хлеба, что на год его хватает населению крупного областного центра. Об экономической силе совхоза можно судить хотя бы по такому факту: за последние три года они получили 4,3 миллиарда рублей прибыли.

И для колхозов этот год знаменателен. Сельский праздник отмечается в преддверии Третьего Всесоюзного съезда колхозников. На его рассмотрение и утверждение вынесен проект нового Примерного Устава колхоза, отражающий торжество ленинского кооперативного плана. Обсуждая этот важный документ, колхозники намечают пути к приумножению достигнутого.

...Сельскохозяйственный сезон заканчивается. Он был для сеятелей одним из самых трудных в череде последних лет. Погодные аномалии следовали одна за другой, выбивая из нормы все сроки календаря вегетации. Суровым оказался для хозяйств экзамен, устроенный стихией. Но он показал, что противостоять ей можно. Нужно более активно приспосабливать технологию сельскохозяйственного производства к складывающимся условиям. Несмотря на капризы погоды, итог борьбы за урожай, как считают специалисты, позволит создать в стране прочный продовольственный фонд.

Яровое поле зерновых весной было расширено на 4 миллиона гектаров. Больше посеяли риса, кукурузы на зерно. Заметно увеличены площади под овощами. Высокий урожаи хлебов выращен на Украине, в Молдавии, Литве, Эстонии, в ряде областей Центрально-Черноземной зоны и некоторых других районах. В среднем с полей Черкасской области, например, собрали около 30 центнеров пшеницы с гектара.

С большой заботой заготавливают хозяйства корма к зимовке скота. А его поголовье на фермах колхозов и совхозов уже превысило 97 миллионов (в том числе 41,6 миллиона коров).

Вклад тружеников села в общее дело ощущает каждый. Полностью удовлетворяется спрос населения на хлебопродукты, кондитерские и макаронные изделия, животные и растительные жиры, на чай, сахар, молочные и другие продукты.

Партия выдвигает перед работниками сельского хозяйства новые большие задачи. Одновременно с техническим перевооружением производства решается другая грандиозная по своим масштабам задача — благоустройство сел и деревень, сближение уровня жизни сельского и городского населения. И во всей этой нови, озаренной ленинской мыслью, — залог еще больших побед на полях и фермах.

Д. СМИРНОВ,
корреспондент ТАСС.

Есть годовой!

Труженики сельского хозяйства Тюменской области, выполняя решения XXIII съезда КПСС и готовя достойную встречу 100-летию со дня рождения В. И. Ленина, выполнили годовой план продажи хлеба государству. В закрома Родины засыпано 410 тысяч 540 тонн зерна.

Колхозы и совхозы области обеспечили себя семенами, создают проводовольственные и фуражные фонды.

Продажа зерна сверх плана продолжается.

К СВОЕМУ ПРАЗДНИКУ

Завтра страна будет торжественно чествовать тружеников сельского хозяйства. Мы попросили директора совхоза «Нижневартовский» Яна Павловича Марцышева вкратце рассказать об успехах коллектива.

— Свой праздник мы встречаем неплохими производственными успехами. Значительно перевыполнено задание девяти месяцев по продаже молока населению. Его реализовано 5500 центнеров — при плане 4 909 центнеров. Более чем в четыре раза больше, или 267 центнеров, отправлено в торговые организации района и мяса. Наши рыбаки добыли 114 центнеров рыбы.

Радует нас труд овощеводов. Самая молодая отрасль хозяйства дает ощутимую прибыль совхозу. С начала года нами выращено и продано 20 590 килограммов огурцов, 2 618 килограммов помидоров, 5 817 килограммов зеленого лука.

Успехи не пришли сами собой. Их делали простые труженики, такие как доярки А. Г. Ярова, В. П. Сухушина, Э. Я. Гаах, А. М. Соснина, Г. И. Саполнова, телятница А. Ф. Фатеева, пастух В. А. Гореликов, бригадир тепличного хозяйства Н. П. Макарова, трактористы А. А. Новоселов и Ю. И. Колесников, слесари И. Е. Шикалов, М. И. Ежов и многие другие.

Я уверен, что наши достижения будут множиться, потому что маяк трудовых свершений коллектива — достойная встреча 100-летия со дня рождения В. И. Ленина.

◆ ◆ ◆

Обязательства пересмотрены

Встречая 100-летний юбилей В. И. Ленина, коллектив рабочих, ИТР и служащих Нижневартовского рыбозавода включился в ударный двухмесячник по добыче рыбы. Передовые рыбаки гослова взяли обязательства выловить в сентябре и октябре по 30 центнеров «живого серебра».

Нижневартовские рыбаки из звеньев Н. П. Батурина и С. Ф. Маркова уже перевыполнили взятые обязательства. Завершили задания двух месяцев звенья Г. Шехирева и Л. Сигельетова из Большетарховского рыбоучастка.

Труд передовых рыбаков завода позволил пересмотреть ранее принятые обязательства. Решено, годовой план района по добыче рыбы выполнить к 1 ноября, добыть по гослову сверх плана 600 центнеров ценной сибирской рыбы, снизить плановые убытки на 50 тысяч рублей.

Г. КОЖЕВНИКОВ,
директор Нижневартовского рыбозавода.

2. Кредо бурового мастера

(Продолжение.
Начало в № 122)

Буровой мастер Геннадий Левин прибыл сюда недавно из-под Куйбышева. Со всею — полностью — бригадой, а это, если сосчитать, четыре вахты — бурильщики, помбуры, верховые, рабочие, дизелисты...

— Сам я в Сибирь побаивался. Комары, зима суровая. Больше всех у нас Гинният Сабиров шумел: «Поехали — и поехали! Там и мы позарез нужны и нам дел — по горло!» Смотрю, все больше ребят к этому делу склоняется. и семьи у многих согласны. Ну, а я куда без бригады-то? Собрался!.. — Воспоминания тянут Геннадия к улыбке. — мы ведь там в королях ходили...

Левин молод, круглолиц, негромок. В неспешном вольном разговоре и вообще в обиходе спокоен. В деле резок, точен. Лишь однажды не показался в обычной своей собранности, когда, вымотанный тяжким, сумагошным днем, спал, разбито раскинувшись, на застланной койке в культбудке, что находится рядышком с буровой.

На простом столике — суточный рапорт мастера, из которого следует, что «В. Васильев провел каротажные работы, Н. Киреев смотал в бухту отработанный талевый канат, С. Базукин обработал площадку около устья». И еще на столике — раскрытая книга...

— Это не я читаю, — сказал утром Геннадий и пожалел, — говорят, хорошая. А я и забыл, когда книжку держал.

Сполоснув лицо, еще до завтрака заспешил на буровую. Обежал хозяйство перед новой вахтой — предстояло начать спуск колонны.

Кто-то сказал, что хоть и не все буровики завзятые трезвенники, но на Самотлоре не пьют. Работа опасная. И ритм и напряжение тут особенные.

Вот помдизелиста спихнул со стеллажа первую из труб (все — по одной — замеряны и пронумерованы). Кермаком — двурогим крючком — подтягивают трубу на станок, и помбуры цепляют ее. Бурильщик дергает одну из ручек пульта — шипит воздух, поднятая труба направляется в отверстие ротора. Когда стала вертикально — и пневматическим ключом подворачивают ее, а боковыми машинными ключами докрепляют, — вторая труба уже на помосте.

Режим буровой — непрерывный. Прервешь работу, прилипнет инструмент или чего доброго — обвалятся стенки скважины. И вот беда: нет еще готовых дорог на Самотлор, кроме вертолетной. Случилось, был обложной дождь, стоял низкий густой туман — вертолет не мог доставить сменщиков.

— Или скважину спасай, или себя жалей, — сказал мастер.

Вахта не покидала станка. Сам Левин подменял то одного, то другого, пока ребята ходили в столовку — по пятнадцать минут.

Вахта Валентина Васильева отстояла подряд... 32 часа!

Когда вертолет опустился, летчики не могли оторвать взглядов от буровиков — заляпанные глинистым раствором, с воспаленными глазами, те молча и медленно влезали в кабину.

А мастер остался. Потому что началась другая вахта, и операция шла ответственнейшая. Он чаще всех остается. В поселке же Шура, жена мастера, жалуется соседкам:

— Мои крохи, Оксанка с Татьяной, набедокурят, а я грозиться: вот папке скажу! А они? «Папка, папка приедет!»

Что делать, если у мастера обо всем «болит голова». Но вот захворал бурильщик. Геннадий спросил отстоявшего свою вахту Гиннията Сабирова:

— Как, Сабир?

— Я понимаю, — ответил тот. И остался с «чужой» вахтой.

Если поинтересоваться у Левина, откуда в людях берутся силы, скажет сразу, как давно продуманное:

— А как солдаты? В войну, писали, по трое суток из окопов не уходили. Любой бы отстоял, раз надо. И ты б отстоял...

Самотлор и впрямь схож с фронтом. Только со своей тактикой и стратегией.

Весной и летом вышку не потаскаешь по болотам — проваливается трактор. Вот и ищут каждый твердый клочок, укрепляют его и тогда только ставят буровую. И с этого клочка — с одного основания, с «куста» — бурят нескалько скважин. Не вертикальных уже — наклонных, по заданному углу, по азимуту, например, под озеро.

На Самотлоре две буровые бригады — Левина и Повха. И каждая переживает о делах другой. На буровой Левина услышишь: «Как там, у Повха?» И чей-то ответ: «Забурился. Набирает кривизну». Если кто-то за гулом дизеля не расслышит, ему повторят: «Повх набирает кривизну».

— Зимой-то полегче, вертикальные скважины можно бурить, знай таскай вышку, твердо все, благодать, — говорит иной буровик о свирепой нынешней зиме, когда леденел раствор, вышки окутывались туманом и машины ходили с зажженными фарами. Начальство актировало день за днем. Однажды горнотехнический инспектор записал в вахтенном журнале: «Свыше сорока градусов работы на буровой воспрещаются». А кто сосчитает теперь дни, когда держались все пятьдесят?

Но не одно мастерство выручает.

Из двадцати восьми человек прибывших с Левиным, четверо уехало. Мастер никого не любит осуждать. Но об одном сказал:

— Был такой помбур у меня — краснощекий, крепкий. Как бурение идет — золото, цепы ему нет. Как начинаем подготовительные работы — а они самые грязные, самые безденежные, — так у него тут болит, там болит. Вот он и уехал. А я назову в бригаде многих, что и с бюллетенем выходят. Гонишь, бывает... Я о нем, как о помбуре, сожалел. Но уж очень и он-то себя жалел, так жалел — в глаза глядеть ему не хотелось. Фамилию могу назвать — да ты не пиши, не надо... Вот так на Самотлоре бывает.

Мастер подсказывает главный вывод: себялюбцу дорога на Самотлор — и вообще в Сибирь — заказана!

(Продолжение следует).

ЛИСТОК НАРОДНОГО КОНТРОЛЯ № 15

На повестке дня:

проверка готовности к зиме

В районном комитете народного контроля

Известно, что самый придирчивый контролер — это зима. Она не даст скидок никому. Чтобы знать, как идет подготовка к зиме, районный комитет народного контроля проверил и заслушал на своем заседании вопрос «О готовности магистральных и внутриквартальных теплосетей, водоснабжения и канализации к работе в зимних условиях».

Проверка показала, что несмотря на форсирование работ по сооружению инженерных коммуникаций в последнее время, многое еще не сделано, а выполненные работы низкого качества.

В резервной зоне теплотрасса не закончена. На 5 «а» квартале тепло пущено, но работы на теплотрассе еще далеки до завершения. Надо перекрыть и заизолировать лотки, сделать теплокамеры, а часть трассы идущей по воздуху надо укрывать в деревянные лотки и засыпать опилом, иначе этот участок будет уносить много тепла в атмосферу.

Не во всех домах еще проведена ревизия системы отопления, не отремонтированы многие колодцы. Для работы промышленной котельной нет еще нефтепровода, подающего топливо. Магистральные теплотрассы имеют много недоделок, во многих местах лотки не перекрыты, залиты водой и требуют еще немало усилий для их завершения, а кое-где и переделки.

Не выполнено ряд операций на новом водозаборе и водоводе. Необходимо ускорить строительные работы, произвести ревизию насосов и электрооборудования, закончить строительство электролинии, ликвидировать порывы в кольце водовода на 5 квартале, произвести промывку водовода и врезку водопровода промкотельной.

Оказался выведенным из строя главный самотечный канализационный коллектор. Горловины колодцев разрушены, крышки отсутствуют, весь коллектор заполнен водой и не работает. В таком же состоянии находятся внутриквартальные канализационные коллекторы.

Заслушав сообщения главного инженера треста «Мегионгазстрой» С. В. Киндрата, начальника управления СУ-18 А. Г. Метальникова, начальника пароводосилового цеха НПУ «Мегионнефть» В. С. Киричка, районный комитет установил конкретные сроки завершения работ по всем объектам магистральных и внутриквартальных тепловых сетей и канализации по завершению работ на водозаборе и водоводе, по подводке нефтепровода к промышленной котельной и ее пуску.

Районный комитет народного контроля предупредил этих руководителей, что в случае невыполнения всех вышеуказанных операций по подготовке теплосетей, канализации и водоснабжения к работе в зимних условиях в установленные сроки они понесут за это строгую ответственность.



На предприятиях, осуществляющих доставку и переработку грузов, хорошо знают старшего диспетчера Нижневартовского эксплуатационного участка ИРПа Сергея Ивановича Бочарникова. Весной он не раз возглавлял рейдовые бригады народных контролеров, проверяющих готовность предприятий к навигации. И сейчас у него немало забот: нужно, чтобы все грузы были вовремя доставлены и чтобы весь речной транспорт был своевременно поставлен «на прикол» и отремонтирован.

На снимке: С. И. Бочарников.

Фото А. ЧУДИНОВА.

ДО КОНЦА НАВИГАЦИИ — СЧИТАННЫЕ ДНИ

До конца навигации осталась последняя завершающая декада. К причалам подходят с грузом для предприятий района последние суда. Основные грузополучатели сегодня: контора материально-технического снабжения, СУ-909, управление производственно-технической комплектации и отделы рабочего снабжения.

В общем обработка судов идет неплохо. Но она могла бы быть еще организованнее, если бы не досадные недоразумения, тормозящие разгрузку барж.

Так, например, в КМТС (директор С. И. Медведев) база не имеет ночного освещения, и разгрузка судов идет только в дневное время. Часто подводит контору и участок речной эксплуатационной базы, выделяя один кран вместо двух. Все это ведет к простоям судов.

Медленно разгружаются баржи с материалами СМУ-5 (начальник М. Н. Палкин). Так, баржа № 362 выгружалась строителями 10 суток, а баржа № 1039 стоит под разгрузкой с 26 сентября.

Особенно плохо разгружает прибывшие баржи мостопоезд № 440. Контора мостопоезда находится в городе Сургуте, а мастер, представитель мостопоезда, проявляет преступную беспечность, в результате, суда подолгу простаивают в ожидании разгрузки, а мостопоезд платит за это большие штрафы.

Если орсы Нижневартовска организованно заканчивают выгрузку картофеля, то в Мегионе теплоход «Дудинка» стоит с картофелем с 30 сентября, и конца работам по завершению выгрузки не видно.

Окончание навигации должно постоянно напоминать грузополучателям о том, что каждое судно, разгрузившись, должно успеть вернуться на свою базу на зимний отстой и ремонт. Поэтому в обработке судов сейчас нужно дорожить каждым часом. Нельзя забывать и о том, что в будущую навигацию к нам пойдет не меньший поток грузов, а для этого потребуются и потдоны, к сожалению, оседающие у наших клиентов. Так в управлении производственно-технической комплектации осело и пока не отправлено немало потдонов и, что совершенно нетерпимо, четыре тысячи потдонов находятся в конторе материально-технического снабжения у тов. Медведева.

Хочется сказать и о плохом использовании кранового хозяйства. У нефтяников в Нижневартовске имеется 6 пятитонных кранов. А используются они очень плохо. Простаивают ночью, простаивают, прикрываясь разгрузкой ведомственных грузов, хотя их и нет. РЭБ не доводит плановых заданий по выгрузке на каждый кран. Это не заинтересовывает ни команду крана, ни участок РЭВа в повышении производительности кранов и механизмов, поэтому нет и оперативности в их использовании.

М. ЗАКОН,
начальник Нижневартовской пристани НИРПа.

ПОД УГРОЗОЙ СРЫВА

За последнее время участились нарекания и жалобы на плохую работу связи в нашем районе. Об этом неоднократно сообщалось в районной газете «Ленинское знамя». А мало ли приходится слышать устных жалоб на плохую работу связи от населения, и все они справедливы.

Причиной плохой работы связи в районе является прежде всего безразличное, безответственное отношение руководства Нижневартовского узла связи к налаживанию качественной, бесперебойной работы связи, к укреплению энергетического хозяйства низовых радиостанций, к обеспечению их необходимыми материалами и запчастями.

Об этом свидетельствуют следующие примеры. Руководству узла связи известно плачевное состояние линейно-кабельного хозяйства Ларьякской телефонной станции. Необходимо было принять срочные меры по изысканию материалов для его реконструкции, что способствовало бы развитию телефонной связи, улучшению ее работы и привлечению дополнительных доходов. Однако руководством узла связи не принято никаких мер.

В июле 1968 года через окружной узел связи удалось добиться получения для Ларьякского отделения связи необходимого количества 100-парного кабеля. Однако кабель, представляющий большую ценность, до сих пор лежит лишь только потому, что узел связи не направил специалиста для его подвески.

Летом 1969 года удалось приобрести необходимое количество 20 и 10-парного кабеля. Это позволяло провести намечаемую реконструкцию существующего линейно-кабельного хозяйства. Однако ремонтный период подходит к концу, а мер никаких не принимается и в этом сезоне.

О состоянии нашей энергобазы руководству узла связи также небезизвестно. В 1968 году в качестве основного источника энергоснабжения был установлен дизель-генератор ДГА-12, имеющий заводской дефект в электромоторе вентилятора. В этом же году в Ларьяке была установлена аппаратура типа «ФРЕГАТ», позволяющая в любое время обеспечить качественные переговоры с Нижневартовском. Однако эта аппаратура не эксплуатируется из-за того, что электромотор вентилятора находится на ремонте в узле связи.

15 августа в Ларьяке проходило кустовое собрание работников связи, на котором присутствовал начальник узла связи И. Н. Поспелов. На вопрос, когда в Ларьяк будет завезена резервная, более мощная электростанция, он с удивлением произнес: «Разве она вам нужна?» Отсюда можно сделать вывод, что об укреплении этого хозяйства в узле связи никто не беспокоится.

В настоящее время все средства электрической связи Ларьякского отделения связи работают на одной списанной, маломощной электростанции. Только по этой причине с 20 августа сего года, можно сказать, совершенно не обеспечивается потребность населения радиотелефонными переговорами с Нижневартовском, теряются и доходы.

До конца навигации остаются считанные дни. Если в это время не будет решен вопрос о создании в Ларьяке соответствующей энергобазы, то работа электрической связи будет поставлена под угрозу срыва.

На этом же совещании тов. Поспелов обещал немедленно выслать на все объекты отделения огнетушители. Идет уже второй месяц, а ни одного огнетушителя не поступило. Можно не сомневаться, что и другие вопросы в узле связи будут решаться также «немедленно».

Слабая требовательность начальника Ларьякского отделения связи тов. Афанасьевой хотя и по нраву руководству узла связи, но пользы от этого очень мало.

Ждем принятия самых срочных мер по затронутым вопросам.

А. САВИН,
председатель поста народного контроля Ларьякского отделения связи.

К зиме готовы с лета

Прошлая зима и особенно весна показали нам, что нельзя оставлять грузы на берегу в зоне затопления и обрушения берегов. Надо в ходе навигации, в ходе разгрузки сразу убирать их на тыловые площадки.

Именно так мы и организовали складирование материалов в нынешнем году. Если в прошлом сезоне на берегах от Нижневартовска до Локосова у нас находилось 107 тысяч тонн груза, то сейчас находится лишь 25—30 тысяч тонн. А остальной груз вывезен с берега из зон затопления на тыловые площадки для длительного хранения. Береговые же материалы пойдут на стройобъекты и в течение зимы будут все вывезены без спешки и авралов, что наблюдалось в прошлую зиму и особенно весной.

Кроме того, грузы все сосредоточены на четырех небольших площадках в Локосово, Урьевском, Мегионе и Нижневартовске. Если в Нижневартовске в прошлую навигацию мы разгрузили материалы на берегу протяженностью в 15 километров, то нынче он у нас весь на пятачке в районе третьего причала. Это позволит лучше следить за сохранностью его, не будут распыляться силы при вывозке, что облегчит и упорядочит всю нашу работу. Такая же картина и на остальных причалах. Все это будет способствовать своевременному завозу материалов на строительные площадки, сократит простои и потребность в транспорте и, конечно, позволит повысить экономическую эффективность нашей работы.

В. ИШКИНИН,
начальник управления производственно-технической комплектации треста «Мегионгазстрой».

ОВОЩЕВОД, ПТИЦЕВОД — профессии Севера



ОАЗИС тепла, света, нежной зелени разлапистой листвы огурцов. А через стекла видно, как собираются, клубятся, будто дым, тяжелые октябрьские тучи, и из них то и дело падает на землю дождь. Настоящий осенний день, когда солнце плотно завешано серой хмарью непогоды, когда редко кого увидишь на улице в легкой одежде. А здесь — сухо, просторно, как будто открыл дверь из октября и шагнул прямо в июнь.

Догадались, конечно, что речь идет о теплицах, об этих «чудо-огородах», что не боятся даже сердитых северных морозов. Теплицы — это новь в наших широтах, но уже получившая поддержку и признание всех.

ПОМНИТСЯ, как в прошлом году были удивлены нижневартовцы, увидев на прилавках «внеочередную зелень» — лук. Это была, так сказать, первая ласточка тепличного хозяйства. Дальше — больше. Женщины, как вы сами понимаете, тщательно сервировали праздничные столы: как-никак, приближался их торжественный день — 8 марта. В магазинах не в редкость были «дефициты», но... такого никто не ожидал. О-гур-цы! Вторая ласточка. И хотя вначале их было не так уж и много, зато потом они стали постоянным продуктом в торговых точках, таким же, как и их законсервированные собратья. Не отошли огурцы, пожалуйста, попробуйте помидоров! И все начиналось здесь...

Переступаешь порог, как переступаешь границу двух разных климатических сфер. Отряхиваясь от холодного осеннего дождя, идем между тянущимися вверх плетями огурцов. И первое, самое неожиданное, мало их, этих хрустких, сочных, светло-зеленых плодов. Есть желтые пятна цветов, есть пупырчатые зародыши, а где же..? Ага, вон один пристроился у самого стеклянного «неба», второй завернулся в плащ листа... Мало.

Навстречу, раздвигая плети, выходит женщина и, наверное, не замечая нас, продолжает искать огурцы, складывая их в ведро.

— Здравствуйте!

Она приветливо здоровается, и вот мы познакомились.

— Меня зовут Мария Андреевна Сабанина. Кем я работаю? Да здесь, в теплицах. Огурцы поливаю, подкармливаю, урожай вот собираю.

Несколько разочарованно, мы спрашиваем:

Много дел у коллектива, обслуживающего теплицы. Трудностей тоже хватает. И сейчас главное — тепло. Будет оно, будут к столу северян и огурцы, и помидоры, и лук, и укроп. Все будет. Потому что трудятся на этом важном участке, как сказал директор совхоза «Нижневартовский» Я. П. Мармышев, с «максимальной производительностью»

Теплицы, как уже говорилось, новь, получившая признание нижневартовцев. Но вот совсем на днях сделало первые шаги еще одно новшество в развитии сельского хозяйства района. И оно, думается, будет принято северянами с еще большим «спасибо».

ЧИСТО ПОБЕЛЕННОЕ здание, возле которого есть еще нагромождение из разных труб, балок, механизмов. И внутри, в первой половине помещения, мечутся по стенам ослепительные всполохи электросварки.

Но уже через несколько шагов... Яркий свет, длинные вереницы клеток и в них — куры. Много кур. Если слегка прищурить глаза, вглядеться, то они кажутся сплошными белыми лентами: одна над одной. Дробный стук клювов по желобку с кормом, кудахтанье, хлопки крыльев. Хочется сказать: «Здравствуйте, будущие северяне! Вас очень ждали и вам все очень рады».

ОЖИДАЕТСЯ поступление еще 11—12 тысяч кур. И к их нынами. И еще — яйца, скатывающиеся в специальный желобок, тоже крупные. И в этом заслуга зоотехника Галины Платоновны Беловой, которая сейчас в Тюмени отбирает птиц и отправляет их в Нижневартовск.

— Вот сейчас у нас 3 тысячи кур, и уже получили яиц где-то около пяти тысяч, — продолжает Галина Ильинична. — В один день, позавчера, 920 штук сразу собрали.

— И куда их?..

— Как куда? В интернат, в больницу, а вообще, будем продавать орсу НПУ.

Шаги из вчера в завтра



— Это и есть урожай?

— Нет, что вы! Мы его уже собрали. Это так, что не заметили, подбираю. Вчера только 300 килограммов сняли. А раньше — чуть ли не каждый день приходилось собирать огурцы.

Подходит еще одна женщина, Зинаида Алексеевна Васюкова.

— Ну, вы поздненько подошли. Видели бы, какие у нас красавцы были. У нас их два сорта: скороспелые «Муромские» и еще «Неросимые». Первые — те скороспелые. Три-четыре месяца — и урожай готов. Но если «Неросимые» полгода зреют, зато уж такие увесистые, крупные бывают — одно загляденье! Ведь когда взвешиваешь иные — по 800 граммов!

ПРЕДСТАВЛЯЕМ. Вот висят они, тяжелые, такие, что струной натягивается тесьма, поддерживающая хрупкие плети. И солнце золотит их налитые бока.

— Я уже второй год, то есть с начала работы теплиц, тружусь здесь. И самый радостный день — когда собирали первый урожай, — говорит Мария Андреевна.

Вместе с ней начинала новый этап в своей биографии и Анисья Сайруховна Камаршина. Ее мы застали уже в другой теплице, где она заканчивала уборку зеленого лука.

— Как урожай, Анисья Сайруховна?

— Хорош. На днях больше полтонны лука собрали. Думаю, что нами хозяйки будут довольны. Да и в столовых зелень будет весьма кстати...

Строители СМУ-5 бросили крупные силы на возведение птичника и котельной, совхоз, в свою очередь, послал несколько человек: Галину Ежову, Валентину Федоровну и Александру Азикову на Боровскую птицефабрику для получения навыков в работе.

ГАЛИНА Ильинична Ежова ведет нас между рядами клеток.

— Посмотрите, каких породистых, хороших кур нам завезли.

Усомниться в ее словах трудно.

Куры все, как на подбор: крепкие, рослые, с алыми гребешками, которые, как флаги, развеваются при каждом движении.



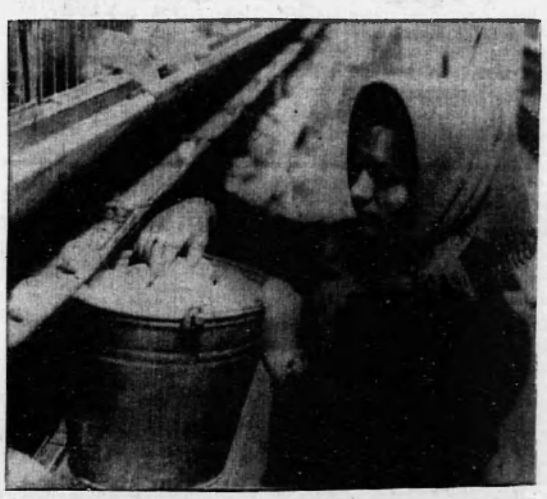

— Посмотрите, какие у нас несушки! — говорит Галина Ильинична. — Вот эта, например, за 10 месяцев снесла 300 яиц. Вот эта — 290. Вот эта — 280. Вот эта — 270. Вот эта — 260. Вот эта — 250. Вот эта — 240. Вот эта — 230. Вот эта — 220. Вот эта — 210. Вот эта — 200. Вот эта — 190. Вот эта — 180. Вот эта — 170. Вот эта — 160. Вот эта — 150. Вот эта — 140. Вот эта — 130. Вот эта — 120. Вот эта — 110. Вот эта — 100. Вот эта — 90. Вот эта — 80. Вот эта — 70. Вот эта — 60. Вот эта — 50. Вот эта — 40. Вот эта — 30. Вот эта — 20. Вот эта — 10. Вот эта — 0. Вот эта — -10. Вот эта — -20. Вот эта — -30. Вот эта — -40. Вот эта — -50. Вот эта — -60. Вот эта — -70. Вот эта — -80. Вот эта — -90. Вот эта — -100. Вот эта — -110. Вот эта — -120. Вот эта — -130. Вот эта — -140. Вот эта — -150. Вот эта — -160. Вот эта — -170. Вот эта — -180. Вот эта — -190. Вот эта — -200. Вот эта — -210. Вот эта — -220. Вот эта — -230. Вот эта — -240. Вот эта — -250. Вот эта — -260. Вот эта — -270. Вот эта — -280. Вот эта — -290. Вот эта — -300.

— Как куда? В интернат, в больницу, а вообще, будем продавать орсу НПУ.

ОЖИДАЕТСЯ поступление еще 11—12 тысяч кур. И к их нынами. И еще — яйца, скатывающиеся в специальный желобок, тоже крупные. И в этом заслуга зоотехника Галины Платоновны Беловой, которая сейчас в Тюмени отбирает птиц и отправляет их в Нижневартовск.

— Вот сейчас у нас 3 тысячи кур, и уже получили яиц где-то около пяти тысяч, — продолжает Галина Ильинична. — В один день, позавчера, 920 штук сразу собрали.

— И куда их?..

Отдых на Оби

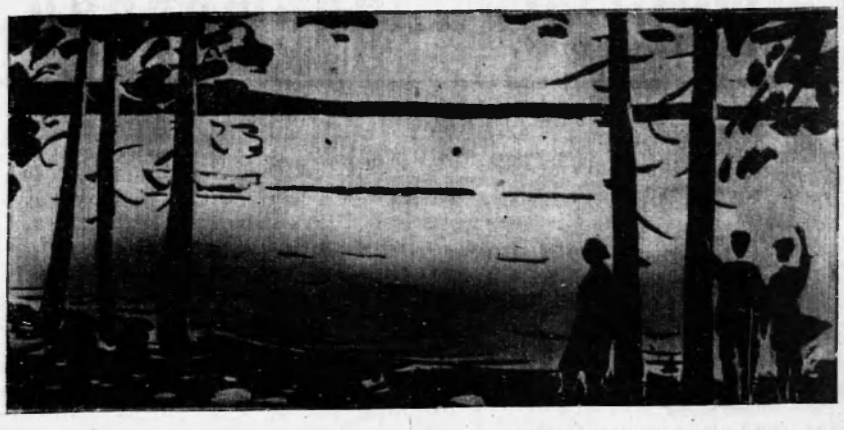

РИСУНОК ХУДОЖНИКА Г. СТЕПОНЯНЦА

Загадки „тяжелых“ рек

Так иногда называют ледники. Довольно большую часть суши нашей планеты — 11 процентов, или 16 миллионов квадратных километров, занимают гигантские заснеженные шапки.

Некоторые ученые считают, что ледники — это ни больше ни меньше, как болезнь планеты, ее «опухоль». Однако, по мнению известного советского гляциолога, члена-корреспондента Академии наук СССР Г. А. Авсюка, ледники — «одни из источников «здоровья» земного шара. Они, утверждает ученый, «определяют на земле наличие климатических контрастов, а следовательно, и богатое разнообразие природных ресурсов».

Кроме того, «твердые» реки — это огромное количество «законсервированной» пресной воды. Такая вода может храниться очень долго. Любопытный факт: снежинка, попавшая на ледник, «живет» до десяти тысяч лет, прежде чем растает. А возраст льда на крупных ледниках (например, в Антарктиде) достигает 200 тысячелетий.

Как же использовать ледниковую воду? Ученые выдвигают много предложений. Одно из них — заставить таять ледник, покрывая его тонким слоем темного пылеобразного вещества. Между прочим, этот метод пришел к нам из древней истории: воинов Александра Македонского поразило то, что крестьяне горного Памира ускоряли таяние ледников, посыпая их золой и пеплом.

Другой проект выглядит еще более фантастично: ученые предлагают транспортировать... айсберги. Подсчитано, что в сравнительно небольшом айсберге, длина которого два километра, ширина — пятьсот и толщина — сто пятьдесят метров, содержится 150 миллионов тонн воды. Такого количества на целый месяц хватило бы городу с 8-миллионным населением и с суточным потреблением 1 000 литров на человека

Но как «буксировать» айсберги? Где собирать такую массу воды? Такие проблемы встают перед учеными, которые, кстати, считают эту, на первый взгляд фантастическую, идею вполне осуществимой.

(Корр. ТАСС).

ПРЕДПОЛОЖЕНИЯ О ВОЗРАСТЕ ЛУНЫ

На пресс-конференции в Вашингтоне американские ученые сделали первое официальное заявление о предварительном анализе образцов лунных пород. В недрах Луны содержится значительное количество таких редких элементов, как хром, цирконий и особенно титан. Признаков золота, серебра или платины вовсе не обнаружено.

Сделаны и первые попытки определить возраст этих пород. Получены любопытные результаты.

В осколках, собранных астронавтами на поверхности Луны и на глубине до метра, ученые нашли значительное количество синтетических элементов. Предполагают, что они могли образоваться в результате долговременной бомбардировки коренных пород частицами высокой энергии — космическими лучами, а на самой поверхности так называемым «солнечным ветром». Это значит, что в течение сотен миллионов лет лунная поверхность, по крайней мере в том районе, куда впервые ступила нога человека, оставалась нетронутой. Таким образом, перед селенологами, которые считали, что на Луне происходит постоянная диффузия — «перемешивание» частиц почвы, встала трудная дилемма: отказаться от своих взглядов или найти новые аргументы в защиту своей теории. Такой же вопрос встал и перед сторонниками идеи, что Земля и Луна — родные сестры и к тому же ровесницы. Известна гипотеза о том, что в результате космической катастрофы часть земного тела оторвалась и превратилась в естественного спутника нашей планеты. Затем уже под воздействием метеоритов или вулканической деятельности на ее поверхности возникли кратеры и «моря».

По наличию в лунной породе инертного газа аргона-40 ученые установили, что по крайней мере в течение 3,5 миллиарда лет почва в районе Моря Спокойствия не испытывала воздействия высоких температур. Следовательно, с тех пор на этом участке поверхности не происходило вулканической деятельности. А ведь «моря» многие селенологи считают наиболее молодыми участками лунной поверхности.

Значит, сторонникам теории о вулканическом происхождении кратеров придется, видимо, отнести возраст этих наиболее заметных лунных образований за пределы 3,5 миллиарда лет.

Полученные результаты перетягивают чашу весов в пользу тех селенологов, которые склонны отрицать и метеоритное происхождение кратеров, считая, что шрамы на своей поверхности Луна получила при рождении. Один из них, Х. Урей, лауреат Нобелевской премии, профессор Калифорнийского университета в Сан-Диего, утверждает, что если бы Земля и Луна были близкими «родственницами», то при одинаковых условиях воздействия на них космических факторов, скажем метеоритов, наша планета должна была бы сохранить на своей поверхности больше их следов, чем есть на самом деле. Выражая свое отношение к результатам первых радиохимических проб образцов лунной почвы, Урей заявил, что он все более утверждается во мнении, что Луна может быть значительно старше Земли.

А. БЕЛЯЕВ.
НЬЮ-ЙОРК.

Тезки знаменитых городов

На Южном Урале есть населенные пункты — Варшава, Лейпциг, Берлин, Шипка, Рымник, Варна. Этим тезкам европейских городов дали имена оренбургские казаки, участвовавшие в войне 1812 года, в русско-турецких войнах, в походах Суворова в Италию. Об этом рассказывает выпущенная Южноуральским издательством книга «Географическое краеведение», написанная челябинцем А. Лысенко.

Уральские тезки знаменитых городов, рассказывает автор, невелики. Не надо совершать грандиозного похода, чтобы побывать в каждом из них, достаточно двухнедельного туристского путешествия. Ведь разделяют их не тысячи, а всего лишь десятки километров. Между жителями населенных пунктов издавна установились «добрососедские отношения». Земляки часто навещают друг друга. Отобедав в Варшаве, в гости на ужин можно поехать в Берлин.

Свердловск.

Горный Алтай. Петр Коткеиов (на снимке) недавно назначен заведующим овцефермой колхоза имени Ленина Кош-Агачского района. Он много лет пас отары у снежных шапок гор, ежегодно больше других чабанов колхоза сдавал государству шерсти, пуха, мяса, больше других получал козлят и ягнят от каждой сотни овцематок и коз.

Назначив знатного чабана руководителем фермы, правление сельхозартели решило, что на этом посту он сможет шире передавать чабанам свой богатый опыт, помогать им словом и делом.

Фотохроника ТАСС.



Спорт по-капиталистически

Во время футбольного матча во французском городе Метце опасный центр-форвард команды-гостей Хорас Нарре был втянут местными футболистами в драку, после чего его унесли с поля на носилках. Через пару минут Нарре бодро выбежал на поле и, щедро раздавая налево-направо аперкоты, отправил почти всех игроков противника в нокаут. Игру прекратили, а в полиции обнаружили, что Хорас имел привычку «держать в резерве» своего брата-близнеца, профессионального боксера, который «подключался» тогда, когда на поле становилось слишком жарко.

«Труд».

Редактор В. КОРЧЕМКИН.

Вниманию читателей газеты „Ленинское знамя“

На страницах газеты в 1970 году будет постоянно печататься еженедельная программа телевизионных передач из Москвы, которые запланировано вести Нижневартовской телестудией через орбитальную систему.

Просим наших читателей не забыть возобновить подписку на свою районную газету. Срок подписки истекает 25 ноября 1969 года. Подписная плата на год — 3 руб. 12 коп., на шесть месяцев — 1 руб. 56 коп.

Подписка принимается общественными распространителями печати; отделениями связи, агентством «Союзпечати».

ТОВАРИЩИ, СВОЕВРЕМЕННО ОФОРМЛЯЙТЕ ПОДПИСНУ НА РАЙОННУЮ ГАЗЕТУ «ЛЕНИНСКОЕ ЗНАМЯ»!

КЛУБ «ЮБИЛЕЙНЫЙ»

11 октября

«Нейтральные воды». Начало в 18, 20 час.

12 октября

«Нейтральные воды». Начало в 14, 16 час.

«Фауст XX-го века». Начало в 18, 20 час.

13 октября

«На пути в Берлин». Начало в 18, 20 час.

14 октября

«На пути в Берлин». Начало в 16, 18, 20 час.

КЛУБ ИМЕНИ 50-ЛЕТИЯ ВЛКСМ

11 октября

«Угрюм-река» — I и II серии. Начало в 17, 20 час.

12 октября

«Угрюм-река» — III и IV серии. Начало в 15, 18 час.

Вечер танцев. Начало в 21 час.

ТЕЛЕВИДЕНИЕ

СУББОТА, 11 ОКТЯБРЯ

19.00 Фильм для детей «Аисты».

19.20 Художественный телефильм «Затемненные окна» — I и II серии.

20.30 Фильм-концерт «Вас ждет Ереван».

ВОСКРЕСЕНЬЕ, 12 ОКТЯБРЯ

12. 00 Художественный фильм.

19.00 Фильм «Товарищи потомки».

20.00 Художественный телефильм «Затемненные окна» — 3 серия.

20.50 Концерт по заявкам работников сельского хозяйства.

Нижневартовская типография управления по печати Тюменского облисполкома

Заказ 858.

В космосе советские корабли „Союз-6", „Союз-7", „Союз-8"

«СОЮЗ-6» ПИЛОТИРУЕТ ПОДПОЛКОВНИК ШОНИН ГЕОРГИЙ СТЕПАНОВИЧ, БОРТ-ИНЖЕНЕР КОРАБЛЯ—КАНДИДАТ ТЕХНИЧЕСКИХ НАУК КУБАСОВ ВАЛЕРИЙ НИКОЛАЕВИЧ.

НА БОРТУ «СОЮЗА-7» КОМАНДИР КОРАБЛЯ ПОДПОЛКОВНИК ТОВАРИЩ ФИЛИПЧЕНКО, ИНЖЕНЕР-ИССЛЕДОВАТЕЛЬ ТОВАРИЩ ГОРБАТКО, БОРТ-ИНЖЕНЕР ТОВАРИЩ ВОЛКОВ.

НА БОРТУ «СОЮЗА-8» ЛЕТЧИКИ КОСМОНАВТЫ, ГЕРОИ СОВЕТСКОГО СОЮЗА ПОЛКОВНИК ШАТАЛОВ ВЛАДИМИР АЛЕКСАНДРОВИЧ И БОРТ-ИНЖЕНЕР ЕЛИСЕЕВ АЛЕКСЕИ СТАНИСЛАВОВИЧ.

Пролетарии всех стран, соединяйтесь!

ЛЕНИНСКОЕ ЗНАМЯ

ОРГАН НИЖНЕВАРТОВСКОГО РАЙОННОГО КОМИТЕТА КПСС И РАЙОННОГО СОВЕТА ДЕПУТАТОВ ТРУДЯЩИХСЯ ТЮМЕНСКОЙ ОБЛАСТИ

№ 124 (2638) Год издания 28-й | ВТОРНИК, 14 ОКТЯБРЯ 1969 ГОДА | Цена 2 коп.

Есть пятилетний

Добытчики «черного золота» нефтепромыслового управления «Мегионнефть» брали обязательство выдать «на-гора» за пятилетие 400 тысяч тонн сверхпланового топлива. Встав на ударную вахту в честь 100-летнего юбилея В. И. Ленина, промысловики усилили темпы работы и добились большой трудовой победы: за 15 месяцев до окончания пятилетки выполнили взятые обязательства и сейчас ведут счет сверхплановых тонн уже в актив следующей пятилетки. Весомый вклад в победу внес коллектив нефтедобытчиков Самотлорского участка.

Нижневартовские нефтяники сделали серьезную заявку на победу в социалистическом соревновании за юбилейную Почетную грамоту и юбилейную премию, объявленные Центральным Комитетом партии и ВЦСПС.

В. ВАНИН,
секретарь парткома НПУ «Мегионнефть».

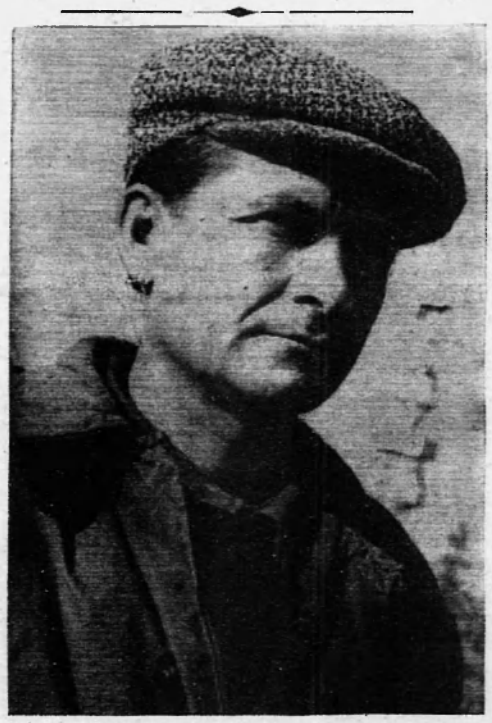

Бригада тов. Идрисова считается одной из лучших в Нижневартовской вышкомонтажной конторе. Именно ей был поручен монтаж первой в районе буровой установки на электроприводе.

Заслуженным авторитетом в коллективе пользуется Константин Николаевич Фоменко, слесарь-монтажник. Все операции он выполняет быстро и качественно.

На снимке: К. Н. Фоменко.

Фото А. Новоселова.

ПИСЬМА ТРУДЯЩИХСЯ

Не проходит дня, чтобы в редакцию не поступала корреспонденция; приходит она и по почте, пересылается с попутным транспортом, интересные факты, события, происшествия сообщаются по телефону. За истекший период этого года редакция получила 1 300 писем.

Письма! За каждым из них — труженики нашего района. Газета — широкая общественная трибуна. Каждое выступление так или иначе затрагивает читателя, адресовано ему. И очень важно, чтобы все выступления находили отклик, достигали цели.

Как же обстоит дело у нас? Прежде всего, рассмотрим, какова тематика писем. Самая разнообразная, а подчас и неожиданная. Это сообщения о трудовых буднях нефтяников, буровиков, строителей и всех других специалистов, призванных осваивать нефтяную целину Приобья, зарисовки о лучших людях нашего района и передовиках производства, отчеты с партийных и комсомольских собраний. Большое место на первой полосе в нашей газете отводится информациям. Информация — хлеб газеты. И мы благодарны всем товарищам, принимающим участие в подаче информаций в газету.

В почте редакции есть и письма—благодарности, и письма—просьбы, и письма—откровения. Так, в одном из писем пенсионерка Мария Федоровна Панова из Ларьяка искренне благодарит своего односельчанина Павла Анисимовича Десятерика за оказанную помощь в заготовке дров.

А Клавдиян Иванович Новосельцев рассказал нам о своей поездке в Покур, где он обнаружил белого голубя, правая нога которого оказалась окольцованной. На кольце надпись: «1968 СССР ГЛН». Сейчас этот голубь находится в Мегионе у т. Новосельцева. Откуда он прилетел в наши северные края? Этот вопрос волнует автора письма, и об этом же попросила редакция ответить преподавателя Московского государственного университета. Ответ пока не получен.

Тема «Дети — наше будущее» волнует учителей, родителей, общественность, и ей газета отводит большое место. Редакция систематически выпускает страницы для школьников «Мальчишки и девчонки», полосы для учащихся ШРМ, печатаются материалы под рубрикой «Университет для родителей» и т. д. На статью «Отец, напиши своей дочери» откликнулась жительница С. из Нижневартовска, поведав о своей нелегкой судьбе: ее дочь тоже росла без отца и часто спрашивала мать «Где мой папа?». Теперь у девочки отец есть. Нет, не вернулся он в семью. Девочка обрела отца и друга в лице отчима...

Разные судьбы, разные истории и разная тематика писем. И раскрыть ее в этом обзоре полностью просто невозможно. Но с какой бы темой не обратился наш читатель, они нам дороги.

Редакция не проводит, да и не имеет пока возможности проводить широкие совещания, читательские конференции. Зато прочно вошли в нашу жизнь индивидуальная работа, общение с людьми разных профессий, создание рабкоровских постов. Рабкоры, друзья газеты, не только активно сотрудничают, но и принимают участие в рейдах редакции. Редакция благодарна В. Слободскову, Е. Сапарову, А. Повлюковец, К. Тухватуллину, В. Грицай, Б. Левандовскому, А. Розенберг, В. Жуковой, Р. Анашкиной, учителям школ, работникам культуры и многим другим товарищам.

Газета большое место отводит критике. Много внимания уделяется письмам-жалобам. В этом отношении редакция сталкивается с определенными трудностями. Посмотрим: каково же содержание жалоб? Большинство из них связано с делами квартирными и коммунальным обслуживанием населения. Сотни квадратных метров жилья получают труженики нашего района. Но, оказывается, новая квартира — это не всегда радость, особенно тогда, когда дом принят с недоделками, или необходимый ремонт проводится не по плану, а выборочно...

Строительные организации района испытывают в своей работе огромные трудности разного характера, но это, разумеется, не дает им права строить некачественно, нарушать плановость ремонта, отмахиваться и самоустраняться от разбора жалоб трудящихся. Пусть, мол, занимаются жалобами другие, нам надо строить, а не жалобы разбирать.

С такими явлениями, к сожалению, еще приходится сталкиваться. И вот жители наших поселков, не получив вразумительного ответа от строителей, жилищно-коммунальных служб и руководителей своих организаций об улучшении бытовых условий, обращаются дальше. Так, письма приходят в редакцию. Нелегко бывает помочь и редакции: письма-жалобы опять-таки расследуются непозволительно долго, залеживаются в столах руководителей, решения принимаются порой формальные, а реальной помощи люди не получают.

Такова же судьба не только писем личного характера, но и критических выступлений наших рабкоров. По тревожным сигналам и критическим статьям редакция спешит направить запросы в соответствующие организации. Но не всегда спешат с ответом и решением там, где должны решаться эти вопросы.

Письма трудящихся! Это им всегда придавал особое значение В. И. Ленин. Он учил за каждым письмом видеть живого человека и требовал чутко и внимательно относиться к жалобам и заявлениям трудящихся, тщательно расследовать их и принимать своевременные решения.

Пока мы не перечисляем фамилии руководителей, затянувших расследование жалоб, названия критических материалов, требующих срочного ответа. Каждый из руководителей узнает себя сам, за исключением тех, кто иногда мотивирует свое молчание тем, что не имеет подшивки районной газеты. Вот уже факт поистине говорящий сам за себя!

Жалобы и тревожные сигналы трудящихся являются хорошим барометром для определения неблагополучного положения в работе тех или иных учреждений. И руководителям всех без исключения организаций необходимо чутко относиться к ним, принимать конкретные меры в решении вопросов поднимаемых тружениками нашего района.

Идет сверхплановая нефть

Коллектив НПУ продолжает успешно выполнять соцобязательства по сверхплановой добыче 856 тысяч тонн нефти. Дополнительно к плановым 370 тысячам тонн предстоит добыть в октябре 176 тысяч тонн «черного золота» в счет обязательств.

Это задание успешно претворяется в жизнь. За 12 дней добыто 2 900 тонн нефти сверх задания. Интенсивно ведется помимо закачки в нефтепровод и отгрузка ее баржами.

На участке добычи Б. Г. Антонова с. первого промысла вступила в строй еще одна скважина, № 511-бис.

В. ГРИЦАЙ,
начальник ПТО
НПУ «Мегионнефть».

ПРОХОДЧИКИ НАРАЩИВАЮТ ТЕМПЫ

Проходчики недр из Мегионской конторы разведочного бурения, ликвидируя допущенное отставание, наращивают темпы работ. График бурения 12 дней октября перекрыт. При задании 3876 метров фактически проходка скважин составила около 5 тысяч метров.

Большой объем выполненных работ падает на бригады, возглавляемые мастерами Г. Левиным, А. Кротенко и В. Китаевым.

Впереди всех бригад идет коллектив Г. Левина. На его счету с начала года 21 тысяча метров проходки. Хорошо трудится старежия конторы — бригада Н. Исламгулова, пробурившая около 17 тысяч метров скважин.

Буровики стремятся к тому, чтобы их труд лег прочной основой в добычу 856 тысяч тонн сверхплановой нефти района в этом году.

В. СКЛЯРЕНКО,
старший инженер планового отдела МКРБ.

Партийная жизнь

Идут отчеты и выборы

Организованно проходят отчеты и выборы в партийных организациях района.

Семь коммунистов из десяти присутствующих выступило на собрании в Чехломеевском отделении Нижневартовского коопзверопромхоза. Секретарем здесь избрана Е. В. Батурина.

Особенно активно прошло отчетно-выборное собрание коммунистов в строительном управлении № 909. Из восемнадцати коммунистов в обсуждении отчета секретаря парторганизации приняло участие пятнадцать человек. Коммунисты управления избрали партийное бюро из пяти человек.

В Мегионской конторе бурения обсудить отчет партбюро пришли 61 коммунист из 73 членов первичной организации. Собрание прошло организованно, работа партбюро признана удовлетворительной. Во главе нового партбюро, избранного собранием из девяти передовых коммунистов, стал М. Т. Парфенюк. На первом организационном заседании партбюро кроме секретаря избраны заместителями секретаря партююро старший инженер-диспетчер М. Г. Атаян и слесарь В. И. Якушин, председатель группы народного контроля.

В районном узле связи секретарем партбюро коммунисты избрали инженера связи Е. М. Пыжева.

Избран новый состав партбюро и в партийной организации Нижневартовского леспромхоза.

В. АФАНАСЬЕВ,
инструктор орготдела РК НПСС.

Школа политинформаторов

Районный комитет КПСС провел очередное занятие школы политинформаторов и агитаторов.

С материалами Международного Совещания коммунистических и рабочих партий в Москве слушателей ознакомил заведующий отделом пропаганды и агитации В. Д. Салмин.

Инструктор ЦСУ Л. С. Шуранская рассказала о том, что делается в районе по подготовке к Всесоюзной переписи населения и о задачах политинформаторов и агитаторов в связи с этим важным государственным мероприятием.

Е. ПОПОВА,
инструктор отдела пропаганды и агитации РК КПСС.

Коммунисты учатся

Прошли очередные занятия в сети партийного образования.

Поступило сообщение из Чехломея. Здесь при партийной организации началась учеба в начальной политшколе первого года обучения. Руководит занятиями тов. Трапезников.

Состоялись первые занятия в школе основ марксизма-ленинизма пятого года обучения в Ларьяке.



На окраине поселка растет целый больничный городок, возводят который бригады из СУ-13. Отлично трудятся здесь каменщики, возглавляемые А. Варнавским.

На снимке: строящийся главный корпус больницы.

Фото А. НОВОСЕЛОВА.

3. САПОГИ, САПОГИ...

(Продолжение. Начало в №№ 122, 123).

Едва встанет над поселком солнышко, чуть затвердеет грязь, нижневартовцы спешат надеть туфли — надоели сапоги, ох как надоели!

Поселку нужен асфальт. Нужны коммуникации. Нужно жилье — не дощатое, не засыпное — капитальное, с удобствами и комфортом. Теперь, когда появился Самотлор, ясно: людям здесь жить да жить!

Устают ноги в резиновых сапогах. Ведь в поселок после работы возвращаются дорожники и буровики, нефтяники и строители.

Строители обустраивают месторождение. В короткие месяцы они успели провести в низких болотах трубопровод (звенья его и в траншее, и на хворостяной подушке, и на поплавках); соорудили коллекторы — «выкидные линии» от скважин; поставили насосную станцию, соединив ее трубопроводом с товарным парком, откуда начинается путь самотлорской нефти на Омский перерабатывающий завод. Как тут строителю без сапог?

А нефтянику?.. Первая нефть пошла через считанные месяцы после начала работ. Был митинг, были тревоги, радость и новая тревога. Нефтепромысел на Самотлоре еще только формируется. И все здесь новички, всем надо приноравливаться к хищному нраву болот.

Еще в мае кто-то сказал:

— Березы скоро зацветут. Конечно, протает все к черту!

Болота настораживали. Болота учили чуткости.

...Первым это заметил оператор: на одной из скважин упало давление. Начальник Самотлорского участка нефтедобычи Иванов, мастер Нежура и сварщик Костюнин, подняв до отказа сапоги-болотники, ринулись искать. Скоро увидели: хлещет нефть, прорыв линии в «тронувшемся» болоте.

Перекрыли скважину. И больше суток выбирали замазученный торф, вычерпывали нефть, засыпали «проямок» снегом и бентонитовой глиной. Невдалеке пылал газовый факел. Погода стояла безветренная, и воздух был сильно загазован. Отходили подышать. И снова работали. Расставляли огнетушители, таскали войлок, напитывали его водой. Потом на войлок лег сварщик и, роняя искры, стал варить трубу.

...Устают за день ноги в сапогах-болотниках. Нужен Самотлору тыл. Нужен благоустроенный город!

Сперва его проектировали башкирский и новосибирский институты, потом — московский «ГИПРОгор». Вчерне проект готов, но только вчерне. Как переходить от времянок к капитальному строительству? Так ли уж неправы те, кто настраивает на поиске нового, менее болотистого места для будущего города? Когда развернется строительная база? Нужно много полносборного жилья в северном исполнении. Нужны сборный железобетон и кирпич. Гравий и щебень. Облицовочные плиты и столярные изделия. Нужно не просто, а максимально, на высоком уровне налаживать быт. Начавшаяся разработка гигантского месторождения четко поставила эти проблемы в повестку дня.

(Продолжение следует).



Коми АССР. Из различных видов нефти, добываемой в республике, особую ценность представляет — тяжелая. Из нее получают осевые и низкотемпературные смазки, высококачественные лаковые и дорожные битумы.

Тяжелая нефть в республике добывается шахтным способом на Ярегском нефтяном месторождении. Среди лучших производственников этого нефтешахтного управления — горняки участка коммунистического труда, который возглавляет коммунист Иван Тимошенко. Четыре квартала подряд горняки участка держат первенство в социалистическом соревновании среди коллективов управления. В честь 100-летия со дня рождения В. И. Ленина ими добыты сотни тонн ценного сырья сверх плана.

На снимке: передовые нефтедобытчики (слева направо) Р. Богданов, Б. Толянин, В. Дюбаров.

Фото С. Губского.

Фотохроника ТАСС.

◆ ◆ ◆



На недавно открытом под Оренбургом крупнейшем газоконденсатном месторождении сейчас ведутся детальная разведка и подготовка к эксплуатации. Участвуя в социалистическом соревновании за достойную встречу 100-летия со дня рождения В. И. Ленина, газоразведчики бурят скважины, стремятся быстрее дать Родине дешевый оренбургский газ.

На снимке: начальник цеха испытания скважин Предуральской экспедиции глубокого бурения Г. Ф. Бельский (слева) и рабочий И. Е. Пенкин готовят к испытанию скважину № 20.

Фото Н. Кузнецова. Фотохроника ТАСС.

ПРИХОДИТЕ НА ЗАНЯТИЕ

В ЧЕТВЕРГ, 16 ОКТЯБРЯ, В ПОМЕЩЕНИИ РЕДАКЦИИ ГАЗЕТЫ «ЛЕНИНСКОЕ ЗНАМЯ» СОСТОИТСЯ ЗАНЯТИЕ ЛИТЕРАТУРНОГО ОБЪЕДИНЕНИЯ.

ПРИГЛАШАЮТСЯ ВСЕ ЖЕЛАЮЩИЕ.

Бюро литобъединения.

УЗКОЕ МЕСТО У НАС—ТЕХНИКА

Вышкомонтажников с полным основанием можно назвать первопроходчиками. И в самом деле, это они в числе первых приступают к освоению нефтяной целины, готовя рабочие места для буровиков.

Сейчас подошла очередь «распаковывать» Ватинское месторождение. И открывают фронт работ вышкомонтажники, конкретно, коллектив второго цеха Нижневартовской вышкомонтажной конторы, возглавляемый Н. Д. Кузьминых.

Километрах в двух от Мегиона с первых чисел октября началась подготовка площадки под первую в этих местах эксплуатационную скважину № 32. Надо сказать, что работают здесь вышкомонтажники в довольно трудных условиях. Место, отведенное под скважину, оказалось в самой чаще нетронутой тайги, и им на первых порах пришлось «переквалифицироваться» в лесорубов. А попутно с лесоразработкой они готовят брусья под основание будущей буровой установки, а также тонкомер для огораживания мерника.

Здесь неплохо трудятся Григорий Мельчаков, Сергей Андронов, Виктор Фадин, Юрий Шишкин, Василий Балдыков и другие.

Перед коллективом вышкомонтажников второго цеха поставлена задача: в октябре завершить полностью монтаж данной буровой вышки и провести подготовительные операции к установке следующей.

Вышкомонтажники полны решимости не только выполнять, но и перевыполнять намеченный объем работ, ибо стремятся достойно отметить 52-ю годовщину рождения Советской власти. Но их может подвести недостаток техники, особенно бульдозеров. Они необходимы здесь не только для корчевки пней и уборки бурелома, но и для планировочных работ, объем которых опять же значительный. Площадка оказалась на весьма крутом косогоре. Так, что для своевременной ее подготовки нужно, чтобы здесь ежедневно было минимум 2—3 бульдозера. Их же — всего один, да и тот то и дело простаивает из-за разных мелких поломок, ибо по своему «возрасту» близок к списанию.

Освоение Ватинского месторождения — дело государственного значения, и надо, чтобы это осознали не только вышкомонтажники и буровики, но и руководители обслуживающих их подразделений и организаций. И тогда несомненно будут успешно выполнены все предоктябрьские соцобязательства, а главное — Родина вовремя получит новую нефтяную прибавку.

П. СУХАЧЕВ.

НИЖНЕВАРТОВСК РЕДАКЦИИ ГАЗЕТЫ „ЛЕНИНСКОЕ ЗНАМЯ“

ЭХ, ДОРОГИ!..

Строительное управление № 909 призвано прокладывать капитальные магистральные автодороги, и, надо сказать, что ежегодно в эксплуатацию вводится плановое количество километров. Еще в начале прошлого года работники второго участка добирались до места пешком, в крайнем случае, на вездеходах или «Уралах». Сейчас же все организации возят круглосуточно своих работников, грузы и не испытывают трудностей.

На строительство таких дорог государство отпускает большие средства, каждый километр обходится в 450—500 тысяч рублей. или в два раза дороже стоимости каждого километра в средней полосе страны.

Построенные автодороги по техническим условиям должны служить 20—25 лет без капитального ремонта. Но, увы, столько они не прослужат из-за нехозяйского отношения к ним как водителей различных транспортных средств, так и руководителей некоторых организаций.

Нередко можно видеть, как по бетонке идет гусеничный трактор даже экскаватор, как это было со стороны СУ-9 в 1968 году. В прошлом году управлением механизации № 5 гусеничными механизмами нанесен ущерб дорожному покрытию на сумму 4 725 рублей. В этом году «рекорд» побит — ущерб составил 6 060 рублей.

В придорожной зоне зачастую устраиваются свалки мусора, нечистот. И это в местах интенсивного движения транспорта!

Многие организации строят примыкания от магистральных дорог, подчас даже не согласовывая это ни с кем. А если и спрашивают разрешения, то не всегда соблюдают необходимые требования. Этим они наносят непоправимый ущерб дорожному хозяйству: неправильно построенные примыкания задерживают сток воды, которая переувлажняет земполотно, в результате чего и происходит просадка плит покрытия. На магистральную дорогу идущим с этих примыканий транспортом выносится грязь, образуются рытвины и ямы.

В 1968 году трестом «Мегионгазстрой» было произведено пересечение автодороги линией электропередач без согласования и при недопустимом габарите, что ставит под угрозу движение машин спецназначения. Этим же трестом была произведена прокладка нефтепровода под автодорогой, для чего участок бетонки подвергался разборке, но до сих пор он не восстановлен полностью.

Все эти нарушения по эксплуатации автодороги могут привести ее в негодность, и тогда труд целого коллектива и миллионы рублей будут брошены на ветер.

Чтобы наши дороги долго служили и были в отличном состоянии, нужно правильно их эксплуатировать, отбросить мнение: «лишь бы мне проехать, а там хоть трава не расти». Руководители должны провести инструктаж с ИТР и водителями. А всех виновных в нарушении правил эксплуатации автодорог привлекать к строгой ответственности.

П. СТАРЦЕВ,
старший прораб технадзора ДСРУ-3.



Среди рабочих профессий совхоза «Нижневартовский» появилась новая — профессия птичника.

НА СНИМКЕ: птичница Нина Ивановна Жукова за раздачей корма курам.

Фото А. ЧУДИНОВА.

Больше заботы о Ларьяке

Ларьяк — большое красивое село и живут в нем трудолюбивые люди. Но имеют ли они все. чтобы жить нормальной жизнью? Возьмем, к примеру, детсад. Расположен он в ветхом, приспособленном помещении, не отвечающем санитарно-гигиеническим нормам и, видимо, скоро будет закрыт. А новый садик коопзверопромхоз не начинает строить. Уже на протяжении многих лет ненормально работает баня, а руководство КПЗХ находит разные отговорки, чтобы не строить новую. Необходимо помещение и под библиотеку. Плохо снабжается поселок электроэнергией, подается она по 4 часа в сутки... В школах страны на службу учителю давно поставлены радиотехнические средства: магнитофоны, эпидиаскопы и другие приборы, но из-за отсутствия электричества школа Ларьяка, в которой половина учащихся — дети коренной национальности, не имеет возможности их использовать.

Необходим Ларьяку кирпич для ремонта печей (в поселке печное отопление), но его в продаже не бывает. Руководству КПЗХ давно пора начать строительство кирпичного завода. В недалеком прошлом он был в Ларьяке и снабжал кирпичом весь район.

Б. ЗВЕЗДА,
председатель Ларьянского сельского Совета.

Кинотеатр „Факел“ действует

5 октября в клубе имени 50-летия ВЛКСМ состоялось открытие детского кинотеатра «Факел». Единогласно в совет этого кинотеатра был выбран 7 «б» класс Нижневартовской восьмилетней школы. Совет утвердил администрацию кинотеатра: директора, администратора, киномехаников, контролеров, кассиров, пропагандистов и дежурных.

Ребята добросовестно отнеслись к порученному делу. Они обслужили кинофильмом «Новые приключения неуловимых» более 500 детей.

Хороших дел вам, ребята!

С. Пономарев,
директор клуба имени 50-летия ВЛКСМ.

ЧЬИ ЖЕ МЫ?

Мы, работники КБО, обслуживаем тружеников всех организаций поселка Нижневартовска. Но на наш комбинат никто не обращает внимания.

Когда пришла баржа с капустой, мы также, как и все организации, составили список на получение капусты. Заведующая филиалом М. С. Хлюпина пошла с этим списком в промком НПУ. Председатель промкома тов. Баранников сказал ей, что капуста пришла только для нефтяников... А где же брать капусту нам? У нас в коллективе много женщин-одиночек с детьми. Как быть им?

Мы не поднимали этого вопроса, когда нефтяникам выдавали по талонам ковры, свитера, холодильники и другие дефицитные вещи.

Но нас интересует, почему нет свободной торговли, и где нам брать дефицитные вещи? И есть ли еще где-нибудь торговля по талонам, или только у нас, в Нижневартовске?

Рубанова, Комиссар, Новожилова, Азина. Семенова и другие.

МЕТАЛЛОЛОМ-МАРТЕНАМ

Коллектив Нижневартовской автотракторной конторы, включившись в соцсоревнование за достойную встречу 100-летия со дня рождения В. И. Ленина, хорошо выполняет задание по всем видам хозяйственной деятельности.

С перевыполнением плана закончена отгрузка металлического лома. Мартенам страны отправлено 262 тысячи тонн металла при задании 230 тысяч тонн. На 800 килограммов больше собрано и отгружено и лома цветных металлов.

Хорошо потрудились над выполнением этого почетного задания исполняющий обязанности завгара Н. И. Иванов, начальник колонны В. Ф. Соснин, механик колонны В. Г. Лычков, заместитель секретаря партбюро АТК В. И. Мильков, водители Д. Плотников, В. Борт, А. Атанов, бульдозерист С. Медведев, крановщик Е. Котовчиков и другие.

М. ПАСЫНКОВ,
начальник отдела снабжения Нижневартовской АТК.

О делах хороших

ТАЕЖНЫЙ ДЕСАНТ

И ДОСАЖДАЛО комарье, и дожди сутками шли, и уставали, но не сдавались ребятишки. Старший лесничий Леонид Петрович Осипов с некоторой тревогой следил за ними — не остынет ли их пыл, их азарт, но нет, молодцами держались. А по вечерам, когда закат окутывал тайгу в ровный розовый цвет, они гоняли мяч по расчищенной площадке.

Леонид Петрович только головой качал — откуда силы берутся у пацанов? Ведь целый день работали, и сделали не меньше взрослых. А потом, уже под конец, он предложил:

— Вы, ребятки, может, домой сейчас двинете. Немного уж осталось — и сам управлюсь.

Но — куда там! В один голос — нет и нет! Коли начали, сами и закончим.

А дело их трудно переоценить. Это ведь только кажется, что тайга — сплошной лесной массив. Есть площади, где деревья погубили вредные насекомые или просто черное пространство гари упирается в зеленую стену. Надо восстанавливать лес, и этим занялись ученики Ларьякской средней школы.

Готовились они к «зеленому десанту» долго и тщательно. Каждый понедельник оставались в школе. Занятия, практические работы. Собирались аккуратно, засыпали своего учителя, старшего лесничего Леонида Петровича Осипова бесконечными «как», «почему», «зачем». Стремились постигнуть все тонкости своего будущего дела, потому что вот она, рядом, стояла тайга, добрая, зеленая, пахучая, и нужно было ей помочь. Леонид Петрович объяснял, как лучше, быстрее собирать шишки, перерабатывать их, сортировать семена, как садить их.

Школьные лесничества созданы теперь по всей нашей стране, и ларьякские ученики не остались в стороне от этого важного мероприятия. Чтобы назвать лес «зеленым другом», нужно самим быть его друзьями: беречь его, растить, ухаживать, уметь побороть опасного противника тайги — пожар.

Возле Корликов отвели ребятам делянку в 40 гектаров. Пробуйте! Посмотрим, что получится. Занималось в кружке 11 человек, из них — две девочки. Не испугали Люду Неустроеву и Валю Немирову никакие трудности и предубеждения: как же девчонкам заниматься мужским делом. «А мы докажем, что ничуть не хуже парней умеем работать!» — заявляли они.

Но в первый десант взяли только школьного лесничего Колю Титова, его помощника Борю Полкова, техника Витю Молокова да неразлучных друзей Сашу и Игоря. Приехали, посмотрели и совсем по-взрослому покачали головами: да, надо помогать лесу.

И потянулись дни, заполненные работой. Леониду Петровичу даже приходилось сдерживать их: «Потише, ребятки. Этак от вас кожа да кости могут остаться. Как я перед вашими родителями отчитываться буду». Но вскоре сам убедился, что труд еще никому не был вреден. Работа в лесу, на свежем воздухе, с задором — да разве на аппетит пожалуешься! Тем паче, что сами кашеварили. А что самими сварено, вкуснее всего на свете кажется.

Интересного сколько! Вон на сосне, примолкнув, удивленно таращится на пришельцев трехполосный бурундук, заспешила наверх, осыпая сухую корочку коры, белка. И еще лосей видели, птиц разных, рыбачили. Да разве все перескажешь!

В Ларьяк вернулись загоревшие, окрепшие, веселые и... повзрослевшие. Как-никак, а первое самостоятельное дело закончили. И еще им обещали дать форменную одежду: фуражку, на которой кокарда, китель, в петлицах которого будут звездочки отличия званий. Это уже не просто так. это уже организация. Делянку эту так за школой и закрепили. И еще новые выделили. Оценили ребят, и они вновь собираются, постигая азы большого дела.

А что у вас делается в школе, ученики района? Не последовать ли вам примеру ларьякских учеников? Подумайте и решите.

В. ВИКТОРОВ.

Сокровища Советского севера

Орган деловых кругов США, уделяющий большое и даже ревнивое внимание промышленному подъему СССР, отмечает огромные хозяйственные возможности, которые открывает освоение богатого нефтегазового района на севере Тюменсиой области.

«БИЗНЕС УИК», НЬЮ-ЙОРК.

Начиная с середины 50-х годов, когда были открыты месторождения нефти и газа в Западной Сибири, русские последовательно изучают и развивают этот холодный, малопривлекательный край. Теперь они выяснили масштаб их открытий — находок столь значительных, что это потрясло даже прожженных нефтепромышленников.

Русские заявляют, что они обнаружили самые большие в мире запасы нефти и газа — больше, чем в Кувейте, Венесуэле или в недавно открытом гигантском месторождении на севере Аляски. Доклады сообщают об открытии более 100 различных месторождений нефти и газа восточнее Урала, о богатейшем в мире нефтеносном поле под болотами Самотлора, о самой большой кладовой газа в 600 км севернее Уренгоя.

Взятые вместе, новые открытия делают Советский Союз нацией № 1 по разведанным запасам природного газа — 10 000 миллиардов кубометров — и, возможно, первой также по запасам нефти. Русские еще не рассекретили цифровых данных о запасах нефти, но выводы, полученные на основе изучения производственных планов, говорят, что этот район может содержать 75 миллиардов баррелей (12 миллиардов тонн).

Нечто большее. Советские геологи заявляют, что один западносибирский край может производить больше газа и нефти, чем все США. И хотя американские наблюдатели берут под сомнение сверхоптимистические оценки нефтяных запасов, они отмечают, что канадская делегация, недавно посетившая данный район, выразила убежденность, что этот район имеет колоссальные запасы.

Все эти богатства погребены в одном из суровейших мест на земле. Основа новых нефтяных и газовых месторождений — клин в 25 тысяч квадратных миль, охватывающий пространство на север от Тюмени, на восток от самого Урала и далее до Арктики. Унылый и безлюдный край покрыт замороженной тундрой на севере, болотистыми лесами и бесплодными степями на юге. Летом оттаявшая пустыня становится непроходимой трясиной.

Непривлекательная картина не охлаждает энтузиазма разрабатывающих планы русских, которые вместо простой эксплуатации нефтяных и газовых ресурсов решили развивать этот край как единое экономическое целое. Запланированы как индустриальные комплексы, включающие нефтехимические, нефтеперегонные, деревообрабатывающие предприятия, электростанции, так и города и поселки с населением от 30 тысяч до 100 тысяч человек. Тюмень, когда-то сонный перекресток на транссибирской железной дороге, уже превратилась в кипучий центр, откуда направляется активная работа по бурению скважин и строительству.

Разрабатывая грандиозный план развития этого района, русские прежде всего стремятся провести газ на Урал и далее на запад, где располагается 80 процентов населения и 77 процентов промышленности страны. Строится газопровод протяженностью в 12 500 миль (20 000 км), который начинается за Полярным кругом, идет на юго-запад через Урал и оканчивается в пункте между Москвой и Ленинградом. Часть главного трубопровода уже перекачивает газ из района Коми до Рыбинска, но вся система, соединяющая 32 промышленно-разрабатываемых месторождения, будет закончена не ранее середины 70-х годов.

Пока развитие нефтедобывающей промышленности в Тюменской области менее стремительно, чем газовой. Русские концентрируют усилия на доставке нефти к уже существующему нефтеперегонному заводу в Омске, а также к пунктам накопления нефти для дальнейшей отправки нефти на запад по железной дороге или баржами. Два трубопровода общей протяженностью в 1 200 миль (около 2 000 км) уже сооружены, и центр системы будет закончен в этом году; нефтепроводы от остальных 40 месторождений Тюменской области еще должны быть построены. Продукция района Тюмени должна возрастать с 90 миллионов баррелей (14 миллионов тонн) в прошлом году до 150 миллионов в этом году и 750 миллионов к 1975 году. Конечная задача — от 4 до 5 миллиардов баррелей (640—800 миллионов тонн) в год.

Проблемы. Хотя развитие района ускоряется, оно идет не настолько быстро, как хотели бы русские. При температуре ниже 50 градусов мороза по Фаренгейту и иссеченной холмами и впадинами территории все снабжение районов севернее Тюмени идет по воздуху или транспортом на гусеничной тяге. Каждое лето флот более чем в 1 000 кораблей и барж, везущих строительные материалы, забивает недавно построенные речные порты этого района.

Бурение имеет собственные проблемы. Так как вся земля с приходом лета превращается в болото, то каждый год приходится восстанавливать островки буровых вышек, сделанные из бревен и земли, которую надо осушать заново. Перемещение на новые места 450 буровых станков, работающих там ныне, становится трудной задачей.

Но наибольшая проблема — нехватка рабочей силы, которую не удается полностью решить, несмотря на то, что была тщательно разработана система поощрений, введенная для привлечения рабочих в этот район. По этой причине Коммунистический союз молодежи объявил строительство газопровода «ударной стройкой», и этим летом, как ожидается, почти 20 тысяч молодых людей приедут на работу в Тюменскую область.

(«За рубежом»).



Белорусская ССР. Лидские обувщики (Гродненская область) будут участвовать в международной выставке «Обувь-69», которая состоится в Москве. Для экспозиции в советском разделе выставки они подготовили оригинальные образцы женских, мужских и детских домашних туфель, ботиночек, пантолет.

На снимке: старший модельер фабрики Людмила Кушнер (слева) и модельер Тамара Щелок осматривают образцы обуви.

Фото А. Перехода. Фотохроника ТАСС.

Вниманию читателей газеты „Ленинское знамя"

На страницах газеты в 1970 году будет постоянно печататься еженедельная программа телевизионных передач из Москвы, которые запланировано вести Нижневартовской телестудии через орбитальную систему.

Просим наших читателей не забыть возобновить подписку на свою районную газету. Срок подписки истекает 25 ноября 1969 года.

Подписная плата на год — 3 руб. 12 коп., на шесть месяцев — 1 руб. 56 коп.

Подписка принимается общественными распространителями печати, отделениями связи, агентством «Союзпечати».

ТОВАРИЩИ, СВОЕВРЕМЕННО ОФОРМЛЯЙТЕ ПОДПИСКУ НА РАЙОННУЮ ГАЗЕТУ «ЛЕНИНСКОЕ ЗНАМЯ»!

Наш календарь

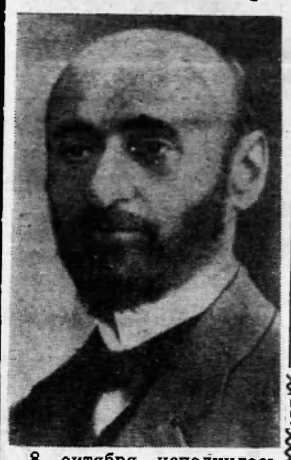

8 октября исполнилось 100 лет со дня рождения выдающегося композитора, основоположника армянской классической музыки Комитаса (С. Г. Согомоняна). Прогрессивный художник-мыслитель, большой патриот и демократ, Комитас всем своим творчеством был теснейшим образом связан с армянской культурой, ее передовыми веяниями. Всю свою жизнь он посвятил собиранию и исследованию армянских народных песен. Основным жанром творчества композитора стала обработка народных песен. Такие его шедевры, как «Антуни», «Гаруна», «Чинар эс», хоровые обработки «Сона яр» и многие другие вошли в золотой фонд армянской музыки.

По решению Всемирного Совета Мира 100-летие со дня рождения композитора отмечается всем прогрессивным человечеством.

Фотохроника ТАСС.

НАХОДКИ В ДРЕВНЕЙ МАНГАЗЕЕ

Мангазея — первый город за Полярным кругом — был основан на месте поселения русских поморов, которое возникло в XVI веке. К такому выводу пришел профессор М. И. Белов, руководитель экспедиции Ленинградского арктического и антарктического института, проводившей раскопки древнего городища в бассейне сибирской реки Таз.

Около тысячи находок, обнаруженных на территории Мангазеи, проливают свет на ее историю в период первоначального освоения Сибири. Исследователям удалось отыскать большую часть мангазейского гостинного двора, некогда славившегося своими пушными товарами, найдены поморские компасы, остатки кочей-старинных судов, различные золотые и серебряные предметы, орнаментированные костяные изделия. На одном из кусков бересты вытеснены очертания оленя, украшавшего герб Мангазеи.

Эти «трофеи» будут тщательно изучены и пополнят мангазейскую коллекцию в музее Арктики и Антарктики.

(Корр. ТАСС).

В МИРЕ НЕОБЫЧНОГО

Лечение... пением птиц

На курорте Зеленый Мыс, в санатории «Аджария» создано отделение психопрофилактики и психотерапии, которым руководит врач Медея Абашидзе. Нервные растройства здесь лечат... пением птиц. Их трели навевают больным целительный сон. Люди, страдающие бессонницей, после 8—10 сеансов этого необычного лечения засыпают без посторонней помощи. Исчезает головная боль, улучшается общее состояние.

Лечат в санатории и кислородными... коктейлями. Настои лекарственных трав с фруктовыми сиропами газируются кислородом. Такие коктейли оказывают благотворное воздействие на организм при лечении нарушений кровообращения, гастритов и язвенной болезни.

Редактор В. КОРЧЕМКИН.

ТЕЛЕВИДЕНИЕ

ВТОРНИК, 14 ОКТЯБРЯ

19.00 Фильм «У нас на Мосфильме».
19.30 Новости.
19.40 Киножурнал «Советский патриот».
19.50 Художественный фильм «Он убивать не хотел».
21.10 Фильм-концерт «Робертино в Софии».

СРЕДА, 15 ОКТЯБРЯ

19.00 Фильм для детей «Кто сказал «мяу».
19.10 Фильм «Ваше слово, товарищ плакат».
19.30 Новости.
19.40 Киножурнал «Советский воин».
19.50 Художественный фильм «Так держать, медсестра».
21.10 Музыкальный фильм «Приезжайте в наш любимый город».

Нижневартовская типография управления по печати Тюменского облисполкома Заказ 859.

* *

На снимках: слева — командир космического корабля «Союз-6» подполковник Георгий Шонин в корабле-тренажере; справа — космонавт Валерий Кубасов.

Фото А. Моклецова (АПН).

* *

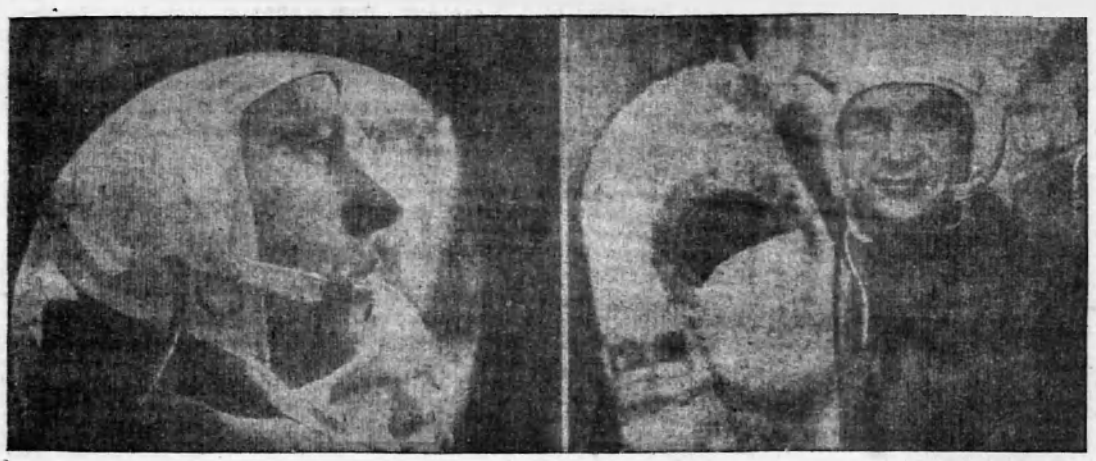

Пролетарии всех стран, соединяйтесь!

ЛЕНИНСКОЕ ЗНАМЯ

ОРГАН НИЖНЕВАРТОВСКОГО РАЙОННОГО КОМИТЕТА КПСС И РАЙОННОГО СОВЕТА ДЕПУТАТОВ ТРУДЯЩИХСЯ ТЮМЕНСКОЙ ОБЛАСТИ

№ 125 (2639) Год издания 28-й | ЧЕТВЕРГ, 16 ОКТЯБРЯ 1969 ГОДА | Цена 2 коп.

МАСТЕР

КОГДА говорят о роли мастера, то в первую очередь характеризуют его как организатора производства и воспитателя коллектива. В обязанностях мастера неразрывно соединены эти две задачи. И от его умения правильно подойти к людям зависит не только отдача от их труда, но и поведение их в быту, заинтересованность в работе всего коллектива и стремление к повышению квалификации, своего общеобразовательного уровня.

Производственно-техническое обучение во всех его многообразных формах направлено прежде всего на то, чтобы каждый в совершенстве знал технику и технологию производства на своем участке работы, владел передовыми способами выполнения заданных операций, осваивал смежные профессии и на этой основе добивался повышения производительности труда и снижения себестоимости продукции, улучшения ее качества.

И разве лучше мастера может кто-либо знать какой общеобразовательный уровень имеет тот или иной рабочий, какова его теоретическая подготовка по этой специальности и практическое исполнение ее. Мастер, по-настоящему заинтересованный в успехе своего коллектива, будет стремиться к тому, чтобы рабочие грамотно и быстро выполняли порученное дело.

В первую очередь, он будет болеть за то, чтобы рабочие постоянно повышали свои знания. И зачастую именно от мастера идет эта инициатива. Для более широкого вовлечения молодых рабочих в заочные и вечерние школы мастеру необходимо провести широкую разъяснительную работу, учет всех, кто в возрасте до 30 лет не имеет восьмилетнего или среднего образования, вести контроль за посещаемостью занятии и создать для учащихся приемлемые условия для совмещения производственной деятельности с обучением.

У нас в СМУ-5 по этому вопросу проделана значительная работа. Многие мастера интересуются, как учатся их рабочие, посещают занятия, какова польза от этого. На первом участке, например, мастера вместе с бригадирами и цеховым комитетом обсудили нескольких своих нерадивых вечерников, выявили причины их недобросовестной учебы, и крепко пришлось покраснеть ребятам.

Много труда приложил мастер Шаталов, чтобы его рабочие Миша Латыпов и Саша Подгорнов закончили 8 классов. Но не хочу сказать, что все у нас обстоит на «отлично». Есть еще мастера, считающие воспитание молодежи, учебу ее — второстепенным делом.

Успешное выполнение производственного плана во многом зависит не только от количества работающих, но и от степени их технической квалификации. Вот почему на каждом предприятии особое место должны занимать вопросы своевременной и качественной подготовки кадров.

Мастерам нужно направлять рабочих на учебу по повышению квалификации с учетом их общеобразовательного уровня. Они же должны оказывать большое влияние на комплектование учебных групп.

Например, за первое полугодие 1969 года в управлении подготовлено на курсах 88 рабочих. Анализируя состав групп, можно сделать такой вывод: плотники сдавали экзамены гораздо слабее, чем, скажем, электрики. И произошло такое по одной причине: в группе плотников рабочие были с различным общеобразовательным уровнем.

Это и накладывает на мастеров особую ответственность при определении рабочих на учебу, ведь на каждый уровень знаний требуется своя специфика преподавания, свой подход к каждому.

Некоторые мастера ходатайствуют о присвоении более высокого разряда рабочему. Это — естественно. Мы обязаны поддерживать их. Тем более, что заинтересованность мастеров, прямо или косвенно, налицо. Но, во-первых, они требуют повышения разряда, минуя целый ряд ограничений, в том числе и общеобразовательный уровень «подопечных».

На курсы следует направлять добросовестных рабочих. А то недь бывают случаи, когда человек халатно относится к работе, а ему требуют повышения. Оно ему нужно только как увеличение заработной платы. Повышение квалификации должно явиться стимулом к повышению производительности труда и улучшения качества работ. И мастерам следует строго придерживаться именно этой линии.

К 100-летию со дня рождения В. И. Ленина Министерство нефтедобывающей промышленности СССР объявило общественный конкурс состояния подготовки и повышения квалификации молодых рабочих. Это — наше руководство к действию, главную роль в котором призван сыграть мастер.

Т. ОСИПОВА,
начальник отдела кадров СМУ-5.

Темпы нарастают

Строители СУ-18 треста «Спецгазстрой» сдали в эксплуатацию автодороги с твердым покрытием на втором участке Нижневартовска и в центре поселка. Рабочая комиссия признала удовлетворительной и их работу по благоустройству пятого квартала.

Форсированными темпами заканчивается прокладка теплосетей от промкотельной до поселка. На этом объекте отлично трудится бригада монтажников И. Дранницына. Нормы выработки члены бригады перевыполняют более чем в полтора раза.

В. ХОЗЯЙНИНА,
начальник ПТО СУ-18.

4. МНЕНИЕ АКАДЕМИКОВ

(Продолжение.
Начало в №№ 122, 123, 124)

...В 1932 году академик И. М. Губкин сказал, что в Западной Сибири есть нефть. Это было воспринято с сомнением. Геофизика лишь возникала. Не было ни специалистов, ни техники, ни геологической карты низменности. И хотя разведочное бурение все-таки началось, нефть оставалась не досягаема. Драматически складывался путь к Самотлору — долголетний путь поисков...

1947 ГОД. Просторы низменности обширны — искать нефть наудачу, методом «дикой кошки», как это иногда делали американцы, было невозможно. Составляется план бурения глубоких опорных скважин, соединенных цепочкой геологических профилей. И снова неудача за неудачей. После выяснилось, что некоторые скважины не дошли до нужных горизонтов всего на сотню-другую метров. А ведь были уже и самолеты для разведки с воздуха и геофизическая аппаратура... Раздались голоса, что работы вообще пора прекратить. В одних районах они были свернуты, в других резко сокращены.

1953 ГОД. 13 сентября. Березово, известное по картине Сурикова «Меншиков в Березове». В тот день из опорной скважины ударил сильнейший фонтан газа. Но торжества омрачила тяжелая авария: мощный выброс газа разрушил оборудование буровой.

1958 ГОД. Поиски продолжались. Ученые и разведчики добивались права выхода на север — в наименее обжитые районы.

1960 ГОД. Близ Шаима, у реки Конды, забил нефтяной фонтан. Но все непросто. Нефть оказалась из небольших залежей, начинать добычу было трудно.

1961 ГОД. На совещании в Москве виднейшие специалисты настаивают на ликвидации Сургутской экспедиции. Принятию решения воспрепятствовала телеграмма-молния: «21 марта в Мегионе получен фонтан нефти с дебитом 400! Вам это ясно?» Телеграмму подписал ныне знаменитый нефтеразведчик, Герой Социалистического Труда Ф. К. Салманов.

1962—1965 ГОДЫ. Открытия за открытиями. Страна и мир узнают имена Сургута и Нефтеюганска, Правдинска и Мегиона... Отсюда начинается Большая нефть Тюмени.

1965 ГОД. Впервые забил нефтяной фонтан у озера Самотлор.

1965—1969 ГОДЫ. Испытания самотлорской скважины показали, что она могла давать почти в ДВАДЦАТЬ РАЗ больше нефти, чем на других месторождениях Приобья. Открытые следом месторождения сильно походили на Самотлор. «Уже не одно ли это все?» — высказали догадку геологи. Лишь недавно стало ясно, что поисковики имеют дело с одним гигантским многопластовым скоплением нефти.

— Самотлор ежегодно сможет давать 80—100 миллионов тонн.

— Чтобы взять одно и то же количество нефти, где-нибудь на западе страны придется бурить 16 тысяч скважин, а на Самотлоре чуть больше двух тысяч. Только на металле, на трубах гигантская экономия!

Это голоса специалистов. Но как подступиться к самотлорской кладовой, границы которой еще доразведуются? Сушить озеро или нет? Сколько пластов брать на разработку? Как бурить, если надо искать каждый твердый клочок почвы? Когда будут готовы дороги? Трубопроводы?

Десятки научно-исследовательских и проектных институтов занимаются сейчас Самотлором. И частично ответы на это уже дают сами самотлорцы, как бы ведущие «разведку боем».

15 АПРЕЛЯ 1969 ГОДА. Концертный зал филармонии в Тюмени. Начало работы конференции по проблемам развития и размещения производительных сил Тюменской области. Академик Н. Н. Некрасов говорит:

— Теперь можно сказать, что тюменские богатства открыты очень своевременно, мы можем их сейчас использовать эффективно и в больших масштабах. Вряд ли это можно было сделать раньше.

(Продолжение следует)

НА УДАРНОЙ СТРОЙКЕ НЕУДАРНЫЕ ТЕМПЫ

САМОТЛОР по хантыйски — «мертвая вода». Веками лежали бескрайние ржавые болота с огромным числом озер и редкими гривами кедрача, непригодные ни для охоты, ни для рыбалки. Поэтому местные жители и дали месту такое название. Но пришли советские люди: геологи, строители, буровики и обнаружили под мертвой оболочкой живую «кровь земли» — крупнейшее в стране месторождение нефти, о котором сейчас с восхищением заговорили и в Старом и в Новом свете.

Изменился неузнаваемо облик края: рядом с кедрами встали вышки, по болотам пролегли бетонные дороги и нефтяные магистрали, растут города на Оби. На смену обласку пришли «Ракеты», на смену нартам — тракторные поезда. Вертолеты, как стрекозы над осокой, повисли над тайгой. Однако это только первые шаги в освоении богатейших «подземных кладовых» Сибири. Всего полмиллиона тонн «черного золота» дал пока Самотлор стране, а ведь он может давать до 100 миллионов тонн в год. Чтобы осуществить это, свое веское слово должны сказать буровики, нефтяники и, прежде всего, строители.

Важнейшими стройками Самотлора являются сейчас центральный товарный парк и насосная перекачивающая станция «Нижневартовская», нефтепровода Александровское — Усть-Балык. Это головные сооружения нефтяников Нижневартовска. И хотя заказчики их разные — в первом случае, НПУ «Мегионнефть», во-втором — дирекция строящихся трубопроводов, находятся они на одной площадке: строительство ведет один и тот же трест «Мегионгазстрой» (управляющий Г. И. Пикман).

Центральный товарный парк — это сердце Самотлора. И не только его: сюда поступает нефть также с Мегионского и Ватинского месторождений. В функции парка входит сбор, очистка нефти от водных и газовых примесей и передача ее на перекачивающую станцию. Впрочем, пока станция не готова, нефть закачивается прямо в трубу. А в дальнейшем будет так: из резервуаров парка она будет перекачиваться в резервуары насосной станции и уже потом — в нефтепровод. Эту промежуточную инстанцию можно бы заменить обыкновенным счетчиком, благо, он есть — американский, купленный на валюту, однако рядом строится такая же насосная, такие же емкости, такой же электроцех, замерные устройства и т. д. — уже перекачивающей станции.

— Почему же так? — спрашиваем у главного инженера НПУ «Мегионнефть» Г. С. Арнапольского.

— Из-за косности нашей инженерной мысли. Дешевле и проще было бы построить один парк с более мощной насосной и большим количеством резервуаров. Однако нам удалось добиться в министерстве лишь совмещения некоторых объектов — сделали общую котельную, общую систему тепло- и водоснабжения. В остальном соседи дублируют друг друга.

Как же движется строительство головных сооружений? Пусковой минимум ЦТП был сдан к 1 мая этого года. В нем была масса недоделок, и приезжавшая комиссия комитета «Госгортехнадзора» опломбировала парк. Дело дошло до министерства: 18 тысяч тонн нефти в сутки — не шутка! И парк был принят.

В этом квартале весь комплекс головных сооружений на сумму 1,2 миллиона рублей должен быть введен в строй. В плане пускового комплекса предусмотрено строительство временных зданий и сооружений на сумму около 50 тысяч рублей, однако за 9 месяцев на них израсходовано 557,8 тысячи. Таким образом на строительство пусковых объектов остается лишь 642,2 тысячи рублей.

Недавно в НПУ «Мегионнефть» был составлен перечень объектов пускового комплекса. Он состоит из 22 пунктов, и почти против каждого из них стоят пометки «не выполнено», а в семи случаях — «не начато». Например: «земляные работы по внешним и внутриплощадочным технологическим трубопроводам — 18 600 кубических метров. Выполнено 3 500 кубических метров», «наружные сети канализации при сметной себестоимости 44,6 тысячи рублей выполнены на 1,1 тысячи рублей», «теплосети — работы не начаты», «дороги и проезды вокруг резервуарного парка — не начаты»...

Как сейчас идут дела на ЦТП? Ударные ли темпы на ударной стройке? Чем встречают строители зиму? В основном производственном корпусе, где размещаются насосная, цех кипов и автоматов, распределительное электроустройство, бытовка, пол провалился в начале лета и до сих пор не залит бетоном. Из-за осадки пола сложный агрегат распределительного устройства перекосило... В подвал, где проложены кабели, просачиваются грунтовые воды. Четыре резервуара-пятитысячника уже действуют, под четыре следующих готовятся «пятачки». Однако они попали под осеннюю непогоду и стали жидкими, как кисель. Скоро ударят морозы, и опять придется ждать весны. Канализация забита, колодцы не утеплены, и с наступлением холодов трубы могут полопаться. Оживления на стройке не видно, за время нашего часового визита встретилось всего несколько одиноких фигур строителей.

Будущая перекачивающая станция буквально утонула в грязи, по ней с трудом проходят только «Уралы» да гусеничная техника. А рядом строит подстанцию «Уралэнергострой». Площадка там аккуратная, чистая. Темпы работ на «Нижневартовской» выше, чем на ЦТП — наступило время штурма — станцию нужно сдать под монтаж к 7 ноября. Правда, сами строители в этом сомневаются: «Не раньше, чем к новому году...»

И по внешнему виду стройка никак не похожа на ударную. Висит единственный лозунг: «Сдадим головные сооружения, под монтаж к 52 годовщине октября!» Ни графика работ, ни доски соревнования, ни итогов, ни «Молний». Правда, есть еще призыв: «Дадим Родине 36 тысяч тонн сверхплановой нефти!» Но ведь эта цифра была принята нефтяниками еще в начале года, с тех пор она несколько раз пересматривалась и теперь уже выросла до 856 тысяч тонн. Удивляться нечему: оперативность на уровне темпов строительства.

Нижневартовские нефтяники, испробовав все меры воздействия на строителей, решили написать открытое письмо министру газовой промышленности СССР А. К. Кортунову (ему подчиняется трест «Мегионгазстрой» Главтюменьнефтегазстроя).

«Наш коллектив, — пишут они, — очень обеспокоен положением, которое сложилось на строительстве главного узла самотлорской нефти — центральном товарном парке. Пусковой комплекс парка был утвержден в ноябре 1967 года. Средства, выделенные на его строительство, в 1968 году были освоены на 80 процентов, а интенсивные работы начаты только в ноябре. В связи с тем, что пуск Самотлора торопил, парк необходимо было пустить 1 мая 1969 года, и он был пущен вопреки всем существующим нормам технической эксплуатации и безопасности.

Как только был подписан акт, все работы на парке прекратились. Так, например, в июле, лучшем летнем месяце, на строительстве не было освоено ни одного рубля. Как и в прошлом году, время упущено. Просим Вас принять меры по ускорению строительства товарного парка».

Это письмо было принято на профсоюзном и партийном собраниях НПУ «Мегионнефть», однако ответа на него пока не последовало.

Строители треста «Мегионгазстрой» жалуются на погоду, на трудные природные условия, на недостаток стройматериалов и т.п. Однако «не лучше ль на себя оборотиться?» Рядом в тех же условиях работают строители СМУ-5 «Тюменьнефтепромстроя» (начальник М. Н. Палкин). Это управление безо всяких субподрядчиков строит столько, что впору иному тресту. В сентябре, например, коллектив освоил 561 тысячу рублей, перевыполнив задание более чем в полтора раза.

— СМУ-5 является пока нашим основным строителем. Всем, что мы имеем, мы обязаны этому управлению, — говорит главный инженер НПУ Г. С. Арнапольский.

Действительно, сделано строителями немало. В труднейших условиях Самотлора возведена дожимная насосная станция, достраивается временная кустовая насосная для поддержания пластового давления, к месторождению проведена экспериментальная ЛЭП. «Антей» привез в Нижневартовск газотурбинную электростанцию, а рабочие СМУ-5 установили ее на Самотлоре. Четыре года трест «Мегионгазстрой» строит базу для геофизиков, а СМУ-5 за это время обеспечило базами НПУ, орс, АТК, контору бурения, создало отличную базу (теплица, птичник, молокозавод, котельная) для совхоза «Нижневартовский». Сотни километров трубопроводов, столовые, магазины, пекарня, временная баня — все это дело рук строителей СМУ-5. Кроме того, они ежегодно успевают сдавать нефтяникам жилья не меньше, чем трест вместе со своими субподрядными организациями.

Откуда такая большая разница в результатах? Объясняется все это очень просто. СМУ-5 относится к системе «Главтюменьнефтегаза» (Министерство нефтедобывающей промышленности), а трест «Мегионгазстрой» — Главтюменьнефтегазстроя (Министерство газовой промышленности). Поэтому и относятся газостроители к своим заказчикам — нефтяникам как к бедным родственникам. Узковедомственные шоры мешают им увидеть главное: что Самотлор — это гордость всей страны, ее черная жемчужина, что каждая республика, область направила сюда своих посланцев, чтобы в кратчайшие сроки освободить из-под земли богатства Западной Сибири, поставить их на службу народному хозяйству. И относиться к нуждам Самотлора так бездушно никому не позволено.

А. ОСКОЛКОВ.

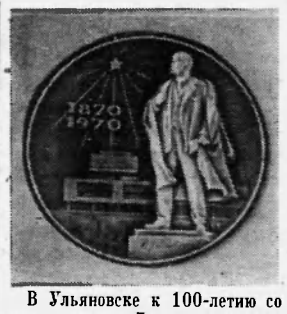

В Ульяновске к 100-летию со дня рождения Ленина выпущена Большая памятная медаль. На ней изображен памятник В. И. Ленину и Ленинский мемориальный центр.

Фото А. Овчиннинова.
Фотохроника ТАСС.

Запасы месторождений-гигантов

Государственная комиссия по запасам полезных ископаемых при Совете Министров СССР рассмотрела отчеты Главного Тюменского ордена Ленина геологического управления по подсчету запасов Медвежьего и Комсомольского газовых месторождений и Самотлорского нефтяного.

Самотлорское считается пока вторым по величине в Советском Союзе нефтяным месторождением после Ромашкинского. Тюменские геологи уверены, что после детальной разведки Самотлор станет первым.

Второе по величине в стране газовое месторождение после уникального Уренгойского — Медвежье. Газовики сейчас готовятся к его эксплуатации. 100 миллиардов кубометров газа в год планируется получать здесь в будущем.

Крупнейшим в стране является и Комсомольское газовое месторождение.

(«Тюменская правда»).

Новый клуб „Малышок“

Воскресный клуб «Малышок» при клубе имени 50-летия ВЛКСМ создан для ребят 1—4 классов. Открытие клуба состоялось 28 сентября. В этот день был проведен театрализованный утренник «В мире сказки».

...На метле выехала Баба-Яга. Она рассказала ребятам сказку «Про храброго зайца», загадывала загадки, победителям вручала подарки.

Второе занятие клуба «Малышок» состоялось 12 октября. Оно посвящалось 52-й годовщине Великого Октября, пионерам-героям гражданской войны Павлику Морозову и Кире Баеву. Потом дети посмотрели кинофильм «Тайна далекого острова».

Следующее занятие состоится 26 октября. Оно будет посвящено героям-пионерам Великой Отечественной войны.

К. ЗАБЕЛИНА,
директор Дома пионеров.

Шесть горячих профессий

Шесть различных работ выполняет парообразователь, созданный машиностроителями Бобруйского механического завода. За час он способен сварить около двух тонн картофеля или приготовить восемь тонн грубых кормов. Его можно использовать для стерилизации посуды и пастеризации молока, обогрева сельских домов и обеспечения бань горячей водой. Топливом для установки могут быть дрова, торф, уголь и мазут.

В нынешнем году начнется серийное производство таких парообразователей.

● ● ●

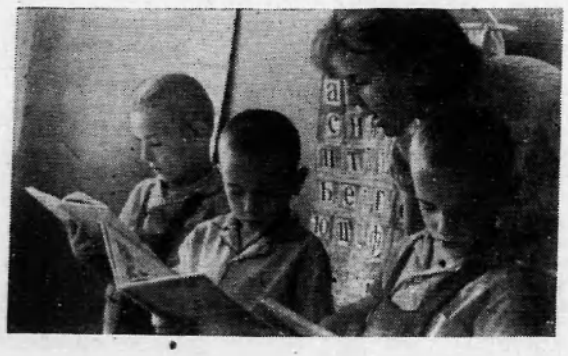

ГУРЬЕВ. Семь лет назад в семье работников треста «Казнефтегеофизина» Александра Евстигнеевича и Александры Афанасьевны Ревковых родились три близнеца. Мальчиков назвали Юрием, Германом и Джоном (в честь космонавтов Юрия Гагарина, Германа Титова и их американского коллеги Джона Гленна). Снимок трех малышей обошел всю мировую прессу. Тезки космонавтов подросли и пошли в этом году в школу.

НА СНИМКЕ: учительница Галина Васильевна Макарова с первоклассниками (слева направо)—Германом, Джоном и Юрием.

Фото Г. Кошкинцева. Фотохроника ТАСС.

● ● ●

ПРИГЛАШАЕМ НА ЗАНЯТИЕ

Сегодня в помещении редакции состоится занятие литературного объединения. Начало в 18 часов. Приглашаются все желающие.

БЮРО ЛИТОБЪЕДИНЕНИЯ.

По следам наших выступлений

„ЧЬЯ ВИНА И ЧЬЯ БЕДА?“

Корреспонденция под таким заголовком была опубликована в «Ленинском знамени» 10 апреля этого года. В ней вскрывались серьезные недостатки в деятельности орса НПУ «Мегионнефть», о которых говорили сами работники орса на открытом партийном собрании, посвященном вопросу готовности орса к началу навигации.

Главной помехой являлась нехватка складских помещений, неудовлетворительное состояние имеющихся складов, что приводило к порче промышленных и продовольственных товаров. Тормозили разгрузку барж в прошлую навигацию плохие подъездные пути к причалам, нерегулярное обеспечение орса транспортом.

Партийным собранием было принято решение — сделать все возможное для успешного проведения грузовой навигации. Коллектив орса призвал строительные и другие организации оказать им необходимую действенную помощь.

С момента опубликования этой статьи прошло полгода. Что же изменилось в работе орса, как строительные организации откликнулись на их призыв, как прошла навигация? С этой целью и был проведен рейд по объектам орса НПУ «Мегионнефть».

Прежде всего, следует отметить, что сами работники орса вложили много усилий в успешное проведение грузовой навигации, стремясь выполнить решение партийного собрания. Работали, не считаясь со временем, разгрузка барж производилась круглосуточно, для чего было организовано 3 бригады грузчиков, привлекались рабочие и других организаций.

Но одних усилий и энтузиазма тружеников орса было недостаточно, чтобы прошло все гладко. Из-за несогласованности с некоторыми организациями происходили досадные недоразумения. Так, работники пристани заблаговременно не информировали орс о подходе барж. Бывало и так: судно уже пришло, а в орс вдруг сообщение — ждите судно. Затягивалось и оформление документации. Однажды пришел контейнер с минеральной водой, в котором был обнаружен «бой», поступили подмоченные швейные изделия. Руководство же эксплуатационного участка (начальник тов. Закон) препятствовало составлению коммерческих актов до тех пор, пока не вмешались вышестоящие инстанции.

Наблюдались и простои барж из-за неравномерного подхода и большого скопления их (до 7 барж). Тормозили работу по-прежнему плохие подъездные пути к причалам.

В этом году орс НПУ должен бы принять грузов на 1 миллион рублей больше, чем в прошлом году, а со складами вопрос почти не решился, если не считать нового склада на 2 860 квадратных метров, ввод которого строителями СМУ-5 был задержен, необходимых перестановок орсу сделать уже не удалось и поэтому решающей роли в эту грузовую навигацию этот склад уже не сыграл.

Готовится к сдаче овощехранилище на 14 квартале, но навигация не ждет, склад заполняется уже сейчас, так как поступающие товары размещать некуда.

Ничего не изменилось и на старых складах. Многие из них требуют оборудования стеллажами, ремонта крыш, полов, застекления. В прежнем состоянии находится складское помещение под швейные изделия. Из-за отсутствия вентиляции, отопления и из-за непроизведенной в свое время строителями выторфовки здесь портятся вещи. Пока соберутся сделать вентиляционную трубу, которая стоит копейки, в трубу равнодушия и безответственности некоторых руководителей могут, видимо, пролететь сотни и тысячи рублей государственных денег.

Люди, работающие в таких помещениях, своим самоотверженным трудом стараются спасти товары. Когда рейдовая бригада пришла на склад готовых швейных и меховых изделий, работники тов. Москалева (заведующая) и тов. Раду были заняты «спасательной работой». Девушки развешивали костюмы и пальто на трубы, укрепленные вдоль стен склада и добытые по собственной инициативе. И так ежедневно им приходится ворошить, перекладывать товары, что б ы спасти их от порчи.

Все складские помещения не отапливаются. Леденящим холодом веет отсюда и тогда, когда на улице теплая солнечная погода. Для работников в таких условиях необходима спецодежда, на получение которой они потеряли всякую надежду. «Нам надоело рассказывать о своих нуждах. Мы пишем заявления, просим срочно принять меры, но ничего не меняется. В орсе № 3 давно решен вопрос со спецодеждой, а нам говорят, что не положено...», — говорят работники всех складских помещений.

Уж эти-то вопросы, не зависящие от строителей, руководству орса НПУ необходимо было решить давно. Столкнулись, и с мелочами: не оказалось умывальников, мыла, полотенцев. Почему? Не дает завхоз. Завхоз утверждает: никто не просил...

Видимо, руководству орса необходимо лучше, глубже продумать организацию труда своих работников, чаще бывать у них, интересоваться нуждами и больше проявлять заботы, ибо трудятся они в очень тяжелых условиях и несут большую ответственность перед государством за сохранность товаров.

До сих пор не решен вопрос с освещением складов на втором участке. Территория базы на 14 квартале отсыпана грунтом, здесь больше чувствуется порядка, но работники складов сообщают о том же: склады не утеплены, не оборудованы стеллажами, товаров поступает много, а площадь не увеличивается.

Близится закрытие навигации. Приближение зимы выдвигает новую проблему. Если говорить о готовности к зиме объектов орса в целом, то, пожалуй, в самом выгодном положении находится магазин № 1 (заведующая А. Чугарина). В кафе «Снежинка» и кондитерском цехе не решен до

(Окончание на 4-ой стр.)

НАШ КАЛЕНДАРЬ



13 октября исполнилось 70 лет со дня рождения известного советского поэта и общественного деятеля Алексея Александровича Суркова (1899).

Первые книги его стихов «Запев» (1930), «Родина мужественных» (1935) отмечены политической остротой, проникнуты чувством советского патриотизма. Широкую популярность получили стихи военных лет, положенные на музыку, такие, например, как «Песня смелых», «Бьется в тесной печурке огонь». Многие стихи А. Суркова посвящены борьбе за мир (сборники «Миру-мир!», 1950, «Восток и Запад», 1957, и др.). Алексей Сурков является секретарем правления Союза писателей СССР, членом Советского комитета защиты мира.

Фотохроника ТАСС.

Старейший педагог

Двадцать восьмой год в районе работает учительница Евдокия Григорьевна Зырянова. Дуся Ордина — выпускница Ханты-Мансийского национального педучилища — помнится чуткой, внимательной к младшим, спокойная рассудительная.

Суровые годы Великой Отечественной войны. В 1942 году молодая учительница была направлена на работу в самую отдаленную точку Ларьякского района — Тольку. Добраться можно было только зимой, когда промерзнут болота, ехать надо только на оленях от Ларьяка до Тольки неделю, по пути не было ни домика, ни юрты, ночевали прямо в снегу. Учителей для школ района не хватало. Учебный год в Тольке начинался с января месяца по сентябрь. «Часто не было хлеба, керосина, даже соли по несколько месяцев», — вспоминает Евдокия Григорьевна, — но занятия в школе не прекращались, не срывалась и художественная самодеятельность. Самолеты и вертолеты еще не летали в то время в наши края.

Сейчас Евдокия Григорьевна в коллективе Мегионской средней школе — самый старейший, уважаемый учитель школы — 20 лет учительского труда посвятила она детям поселка Мегион, снискала уважение родителей своей скромностью, деловитостью. Евдокия Григорьевна неоднократно награждалась грамотами.

В день всенародного праздника учителей от души поздравили ее ученики, коллеги и родители и пожелали ей доброго здоровья, долгих лет жизни, дальнейшего успеха в работе.

К. СУХИНИНА.

Тревожный сигнал

СДАЛИ—И С ПЛЕЧ ДОЛОЙ

Санэпидстанции приходится принимать все вновь выстроенные объекты, а затем вести санитарный надзор за ними. Поэтому работникам санэпидстанции приходится сталкиваться со многими трудностями и при эксплуатации объектов и часто закрывать их.

Особенно объекты общественного питания и детские учреждения, без которых трудно обойтись. Примеров о сдаче строителями объектов с низким качеством можно привести много. Это склады орса НПУ на 2-м участке, где хранится верхняя одежда (строители СМУ-5). Товары, находящиеся в этом складе, покрываются плесенью, вследствие высокой влажности помещения из-за плохо проведенной выторфовки.

Уже прошли все сроки сдачи продовольственного магазина на 12 рабочих мест. 6 октября была вызвана рабочая комиссия по приемке магазина, а фактически магазин к сдаче не был готов. Много крупных и мелких недоделок. Плохо забетонированы полы, некачественно проведена покраска и побелка, воду в магазине подключили, а канализация рассчитана только на центральную, строители считают, что можно выносить ведрами.

13 октября орсом НПУ вторично была вызвана рабочая комиссия. Однако недоделки не были ликвидированы, а в добавок после того как выпал снег, оказалось, что крыша подтекает.

Начальник ПТО СУ-13 тов. Муковоз считает, что комиссия просто не хочет принимать магазин и настаивал на сдаче вместо того, чтобы ликвидировать все недоделки. Когда же строители перестанут давать брак?

Почему-то в проектах объектов, которые строятся у нас в поселке, в частности объектов общественного питания, торговой сети, детских учреждений не предусмотрено строительство хоздворов, куда входят хранилища, холодильники, склады для тары и инвентаря. Потом уже при эксплуатации начинаются пристрои, и объекты приобретают неприглядный вид. Так будет и с новым, красивым магазином.

Несколько лет назад можно было мириться с недоделками в строительстве, а теперь мы имеем возможность жить в красивых добротных домах, водить детей в благоустроенные сады. К сожалению, строители думают почему-то иначе, и их особое мнение дорого обходится жителям поселка, а заказчики предпочитают оставаться в тени, не проявляют требовательности и принципиальности при приемке объектов.

А. ШУШАКОВА.
санэпидстанция.

В гастрономе „Новинка“ хорошо

С 10 сентября по предписанию санэпидстанции был закрыт гастроном «Новинка» в старой части поселка на ремонт. Ремонт производили сами продавцы. В течение 10 дней они старательно красили и белили свой магазин. Во время ремонта была произведена и частичная реконструкция подсобных помещений.

Сейчас в магазине хорошее санитарное состояние. Большая заслуга в этом директора магазина Н. Чуча. Только очень жаль, что не работает холодильное оборудование в магазине, да не только в магазине, а по всем точкам райпо из-за плохого обеспечения электроэнергией старой части поселка.

А. СЕМЕНОВА.

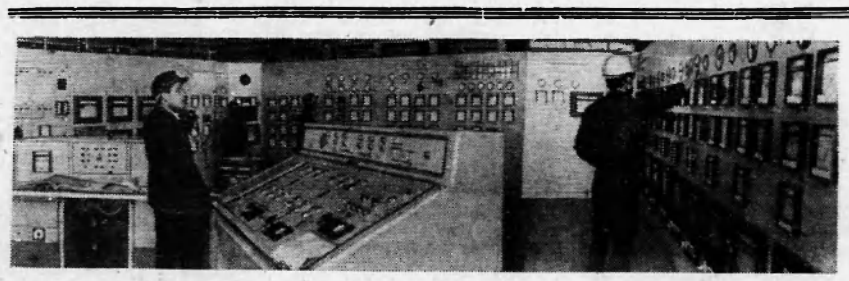

Белорусская ССР. На Новополоцком нефтеперерабатывающем заводе готовится к сдаче комплекс параксилола. Он включает четыре сложных технологических установки, которые будут производить сырье для получения лавсана.

Сейчас на комплексе горячая пора. Все службы завода и эксплуатационники проводят последние перед пуском осмотры и отладки оборудования.

На снимке: в операторной установки параксилола.

Фото Г. Усламова.

Фотохроника ТАСС.

Вниманию читателей газеты „Ленинское знамя“

На страницах газеты в 1970 году будет постоянно печататься еженедельная программа телевизионных передач из Москвы, которые запланировано вести Нижневартовской телестудии через орбитальную систему.

Просим наших читателей не забыть возобновить подписку на свою районную газету. Срок подписки истекает 25 ноября 1969 года.

Подписная плата на год — 3 руб. 12 коп., на шесть месяцев — 1 руб. 56 коп.

Подписка принимается общественными распространителями печати, отделениями связи, агентством «Союзпечати».

ТОВАРИЩИ, СВОЕВРЕМЕННО ОФОРМЛЯЙТЕ ПОДПИСКУ НА РАЙОННУЮ ГАЗЕТУ «ЛЕНИНСКОЕ ЗНАМЯ»!

„ЧЬЯ ВИНА И ЧЬЯ БЕДА?“

(Окончание.
Начало на 3-ей стр.)

конца вопрос с канализацией. Магазин № 3 требует полного капитального ремонта. В аварийном состоянии находится пекарня. Ненормальная работа ее сказывается на населении. Перебои с хлебом вызывают недовольство тружеников Нижневартовска. И это понятно.

Но когда вопрос касается пекарни, то тут начинаются прямотаки «удивительные» истории. Положение с пекарней критическое: со стен и потолка падает штукатурка, которая может попасть и в готовую продукцию и на самих работников. Еще хуже пол — неровный, с оторванными листами железа. Нелегко катить дежи с тестом, еще труднее и небезопасно — по такому полу. Боязнь получить травму на производстве отпугивает людей от пекарни. Об этом со слезами на глазах рассказывает заведующая Валентина Ивановна Дубинина. В пекарне две печи, но из-за отсутствия производственной площади работает одна. Сами руководители орса называют положение с пекарней «острым аппендицитом...» Меткое сравнение — ничего не скажешь.

Ремонт пекарни был внесен в план работы СМУ-5. М. Н. Палкин, как говорят сами работники орса, отнесся к делу вначале похозяйски. Чуть ли не за неделю была отремонтирована крыша, печь, но дальше все приостановилось.

Приступивший к обязанностям заместителя начальника НПУ «Мегионнефть» тов. Ханнанов решил отремонтировать пекарню своими силами. Строители СМУ-5 были сняты. Далее, как утверждает тов. Ханнанов, его вовремя поправили. Но вовремя ли? Ведь рабочие СМУ-5 не вернулись на пекарню. Ремонтный участок ЖКК произвести ремонт пекарни оказался не в силах. Теперь тов. Ханнанов полностью расписывается в своем бессилии: «Решайте этот вопрос с начальником управления. Я сделал все, что от меня зависит».

Но разве можно назвать делом сообщение об аварийном состоянии объекта по инстанциям?

Видимо, не вовремя поправили тов. Ханнанова в допущенной ошибке. Ремонт пекарни не терпит отлагательства, и решать его надо не с помощью телефонных звонков и докладами, а конкретными мерами, в частности, срочным капитальным ремонтом. И если магазин «Маяк», допустим, может и подождать или обойтись легким «косметическим» ремонтом, то тут не должно быть никаких компромиссных решений.

Подводя итог рейда, хочется подчеркнуть: вопрос «чья беда?» понятен — работников орса, а вот «чья вина?» — с повестки дня не снимается и требует немедленного решения без новых отсрочек на полгода.

Т. КУВШИНОВА,
председатель группы народного контроля орса НПУ,
А. РОЗЕНБЕРГ,
работник санэпидстанции,
Н. СЕНЬКОВА,
наш корреспондент.

Волшебству сродни

УДИВИТЕЛЬНАЯ эта книжица: мягкими листочками разделены в ней драгоценные тончайшие пластинки сусального золота.

— Возьми листок, смелее, — лукавит Николай Павлович.

Золотая кисея, которую муха легко может унести на лапках, прилипает к моим пальцам, будто входит в мельчайшие складочки кожи. Положить листок на место в сохранности невозможно — до того он нежен. А ведь это рабочий материал, с которым каждый день имеют дело маляры-позолотчики...

Гусаров наставляет:

— Самое первое наше правило: руками к золоту — ни-ни. Для этого есть рабочий инструмент.

Он показывает золотарный нож-лапку, насаженный на ручку кончик беличьего хвоста. Гибкими ворсинками, образующими этакую лопаточку, переносят золотой листик на заранее приготовленную для золочения лакированную поверхность, бережно прижимают ватным тампоном.

Сколько нужно опыта и терпения, чтобы устелить кусочками золотых листков поверхность портала, или фриза, или резной рамы, да так, чтобы никто не заметил меет соединения золотых пластинок друг с другом...

Так день за днем, месяц за месяцем. И словно тень времен спадает с творений прославленных мастеров прошлого: светлым солнечным лучом кажется обновленный шпиль Петропавловской крепости, помолодели интерьеры Останкинского дворца, соборов Киева. Всех этих шедевров коснулись руки реставраторов, профессия которых сродни волшебству. Из этого племени «волшебников» и Николай Павлович Гусаров. Мы познакомились с ним в Московском Кремле, когда там завершались работы по реконструкции и реставрации Большого Кремлевского дворца.

Гусаров приехал в Москву, закончив работы в Одесском театре оперы и балета. Там получила «крещение» его молодежная бригада, в составе которой пятнадцать молодых девчат. Рядом с Николаем Павловичем трудится и его жена — Вера Григорьевна, тоже опытный позолотчик. В Кремле бригаде доверили ответственные, сложные работы, одна из которых — золочение белокаменной резьбы в Святых сенях.

А в соседних залах и комнатах дворца вели работы коллеги Гусарова — работники Киевских специальных реставрационно-производственных мастерских.

Главный инженер мастерских Петр Иванович Коленко подсчитал, что в Большом Кремлевском позолотчики уложили 145 тысяч листочков золота, укрыв ими поверхность площадью около 1.100 квадратных метров и истратив на это 3,7 килограмма благородного металла.

Многому научились за это время подопечные Гусарова. И не только у своего бригадира. С большим интересом присматривались они к работе ленинградских мастеров реставрации, авторитет которых среди специалистов непререкаем: у них отличная производственная база с прекрасной научной лабораторией, богатые рабочие традиции, великолепные специалисты. Недаром же в Кремле им было поручено самое сложное — восстановление инкрустаций Екатерининской половины, «зеркал» искусственного мрамора...

Труд позолотчиков завершился праздником: первыми пришли во дворец искусные мастера, но уже не как рабочие, а как гости. И только для них в тот день во всю свою силу сияли люстры обновленного Георгиевского зала.

И. МАРЕЕВА.

◆ ◆ ◆

НОВИНКА ВЫСТАВКИ



Москва. На тематической выставке «Автоматизация производственных процессов», открытой на ВДНХ СССР, демонстрируются автоматизированные системы управления технологическими процессами, различное лабораторное оборудование.

На снимке: один из экспонатов выставки — переносный импульсный рентгеновский аппарат «Ира-1 Д», предназначенный для просвечивания деталей узлов и конструкций в труднодоступных местах. Его преимущества перед аналогичными аппаратами — малый вес и габариты, незначительная потребляемая мощность, возможность питания от сети постоянного тока (аккумулятора).

Фото Н. Кулешова.
Фотохроника ТАСС.

СПОРТ



Москва. На первенстве Советского Союза по городкам звание чемпиона СССР 1969 года в третий раз завоевал слесарь московского завода «Салют» Анатолий Рябцев.

На снимке: Анатолии Рябцев во время соревнований.

Фото В. Шандрина.
Фотохроника ТАСС.

□ □

Петропавловск-Камчатский. Начался шестой розыгрыш «Кубка Севера», учрежденного в 1964 году Федерацией футбола РСФСР для сборных команд Якутской АССР, Камчатской, Магаданской и Сахалинской областей.

На снимке: встреча хозяев поля с командой Якутии. Острый момент у ворот гостей. Матч закончился вничью — 0:0.

Фотохроника ТАСС.



ПОБЕДИЛИ МЕГИОНЦЫ

Пятого и двенадцатого октября в спортивном зале клуба «Юбилейный» проходили соревнования по баскетболу, посвященные Дню учителя. Пять команд играли по круговой системе.

Лавры чемпионов достались дружному коллективу мегионцев.

Порадовали болельщиков свежей, напористой игрой баскетболисты средней школы № 2. Они поднялись на третью ступеньку почета, пропустив вперед мегионцев и команду Мегионской конторы бурения.

В. ПАРКО,
главный судья соревнований.

В МИРЕ НЕОБЫЧНОГО

Целебный центр

Вблизи Фрунзе — столицы Киргизии — расположен крупнейший в Советском Союзе центр, где «доят» ядовитых змей. Змеиный яд пользуется большим спросом на предприятиях медицинской промышленности, служит исходным материалом для ряда ценнейших препаратов.

Киргизские зообиопитомники расширяются. На северо-западной окраине города Фрунзе выделен участок площадью в шесть гектаров, где разместятся вольеры полувольного содержания змей и лаборатории по изъятию яда. В частности, здесь будут получать яд гадюки, кобры, а также гюрзы — одной из самых ядовитых змей в мире, известной в науке под названием випера-леветина, что означает «богиня смерти».

А. УСМАНОВ.
(АПН).

Редактор В. КОРЧЕМКИН.

ТЕЛЕВИДЕНИЕ

ЧЕТВЕРГ, 16 ОКТЯБРЯ

19.00 Документальный фильм «Возвращающие жизнь».
19.20 Телевизионный журнал «Авангард».
19.50 Киножурнал «Наука и техника».
20.00 Художественный фильм «Первая бастилия».

ПЯТНИЦА, 17 ОКТЯБРЯ

19.00 Фильм «Парни из Одессы».
19.20 Новости.
19.30 Фильм «Репортаж не окончен».
19.50 Художественный фильм «Дни летние».
21.10 Фильм-концерт «Волжанка».

Мегионской средней школе срочно требуется учитель музыки и пения на полную нагрузку.

Обращаться по адресу: Нижневартовский район, поселок Мегион, средняя школа.

АДМИНИСТРАЦИЯ.

Учебно-курсовой комбинат треста «Мегионгазстрой» производит набор учащихся на курсы с отрывом от производства по специальности штукатур-маляр, срок обучения 4 месяца.

Остронуждающимся предоставляется общежитие.

УЧЕБНАЯ ЧАСТЬ КОМБИНАТА.

Нижневартовская типография управления по печати Тюменского облисполкома

Заказ 861.

Пролетарии всех стран, соединяйтесь!

ЛЕНИНСКОЕ ЗНАМЯ

ОРГАН НИЖНЕВАРТОВСКОГО РАЙОННОГО КОМИТЕТА КПСС И РАЙОННОГО СОВЕТА ДЕПУТАТОВ ТРУДЯЩИХСЯ ТЮМЕНСКОЙ ОБЛАСТИ

№ 126 (2640) Год издания 28-й | СУББОТА, 18 ОКТЯБРЯ 1969 ГОДА | Цена 2 коп.

19 октября—День работников пищевой промышленности

Обеденный стол миллионов

Двадцать семь отраслей объединяет пищевая индустрия нашей страны. Только в этом году на их развитие государство израсходует 724 миллиона рублей.

Предприятия пищевой промышленности оснащены самой современной техникой. Специальные лаборатории контролируют качество сырья, полуфабрикатов, готовой продукции.

Работники пищевой промышленности — это более чем двухмиллионный отряд тружеников: ученые, специалисты, создающие машины для облегчения и ускорения процесса изготовления многих продуктов; технологи, химики, кулинары, цеховые мастера, словом, те, кто создает пищевые продукты и следит за их чистотой и доброкачественностью.

Каждому знаком аромат свежеиспеченного хлеба. Хлеб считается у нас продуктом питания № 1. И не случайно в России существует обычай встречать дорогих гостей самым дорогим — хлебом-солью. Значительные перемены произошли у нас в хлебопечении, гораздо больше выпекается улучшенных сортов хлеба из ржаной муки, а также хлеба и булок из муки высшего сорта. В прошлом году выпечено около 600 тысяч тонн изделий с применением молочных продуктов. Самые умелые, опытные пекари и кулинары при всем своем мастерстве не в состоянии без механизированных помощников выпечь такое количество хлеба. На помощь им пришли автоматы и машины, которые выгружают муку из автоцистерн в бункеры, просеивают ее, взвешивают, дозируют, замешивают тесто, делят на порции и сажают в печь.

«Вторым хлебом» у нас называют картофель. Но его невозможно долго хранить, так как он теряет вкусовые и питательные качества. Как избежать таких потерь при длительном хранении? В этом направлении ученые ведут настойчивые поиски. Минский Всесоюзный научно-исследовательский институт по производству продуктов питания из картофеля предложил, например, такой метод: в июле собирают молодую картошку, обрабатывают ее и замораживают, предварительно сдабривая подсолнечным или сливочным маслом, шкварками или свиным жиром, зеленым луком, укропом. Затем достаточно ее разморозить, подогреть и картофельное блюдо можно подавать к столу.

Наиболее перспективным изобретением ученые считают картофельное пюре в гранулах, когда процесс сушки длится всего час, благодаря чему сохраняются витамины и вкусовые качества картофеля. На приготовление пюре из гранул уходит всего 10 минут.

Производство картофельных гранул, а также любых сублимированных продуктов — будь то готовые супы, борщи, бифштексы, овощи, порошковые фруктовые соки и сливки — все это значительно облегчает труд домохозяек.

Сублимировать — значит особым способом удалять воду. Это в настоящее время наиболее прогрессивный способ консервирования, потому что продукты при сублимационной сушке теряют из своих пор и клеток лишь воду, а все первоначальные свойства продукта — размер, цвет, аромат, вкус, витамины — сохраняются.

Любые сублимированные продукты после «восстановления» водой вновь становятся такими, какими были до сушки. Сейчас конструкторы и инженеры работают над созданием крупных автоматизированных промышленных установок и сублимационных поточных линий.

С облегчением вздохнут наши хозяйки, когда получат такие готовые продукты. Представьте себе перед хозяйкой несколько пакетов. Высыпать их содержимое в кастрюли и на сковороды, плеснуть кипятку — и, словно по волшебству, готов вкусный обед. Буквально через 10—15 минут на столе — душистый борщ, сочный бифштекс с гарниром и свежие фрукты. И что еще важно: этот обед по качеству не уступит приготовленному из натуральных продуктов.

Жизненный уровень советских людей повышается, потребности в разнообразных высококачественных товарах возрастают. Их удовлетворение может обеспечить лишь развитая пищевая индустрия. Благодаря ей за прошедшие три года пятилетки выпуск пищевой продукции увеличился на 15,3 процента. В прошлом году только сверх плана выработано изделий на миллиард четыреста миллионов рублей.

Работники пищевой промышленности берут новые обязательства, чтобы досрочно завершить задание пятилетки, постоянно улучшать качество продукции, расширять ассортимент, чтобы обеденный стол миллионов трудящихся страны был всегда питательным, обильным, разнообразным.

(Корр. ТАСС).



Дружный коллектив сложился в кондитерском цехе орса НПУ. Работают женщины на отличко, все производственные задачи, встающие трудности разрешают сообща. На снимке: одна из смен цеха. Слева направо: кондитеры К. Осинцева, К. Айсина, В. Дьячкова, Ф. Кузнецова, Н. Васянина и заведующая производством А. Воронина. Фото А. НОВОСЕЛОВА.



„СОЮЗ-6" на родной земле „СОЮЗ-7" и „СОЮЗ-8" продолжают штурм космоса

Впереди—вампугольцы

На лугах района идут заключительные работы по заготовке сена. Труженики совхоза «Нижневартовский» накосили и застоговали более 1 200 тонн зимнего корма для скота. Идет подборка кошенины.

Большая часть заготовленного сена — 550 тонн — падает на коллектив Вампугольского отделения совхоза. Сенозаготовители, возглавляемые М. З. Зыряновым, трудились, не считаясь ни со временем, ни с трудностями, и теперь вышли в число передовых. Хорошие результаты и у былинцев.

В адрес совхоза одна за одной подходят баржи с комбикормами. Этот вид кормов уже в полном количестве завезен и для крупного рогатого скота, и для кур.

Я. МАРМЫШЕВ, директор совхоза «Нижневартовский».

Свой труд в возведение больничного комплекса в поселке Нижневартовском вносит Галина Ерыгина. Она работает на растворном узле, и продукция ее агрегата весьма необходима стройке. В том, что камекщини из бригады А. Варнавского перевыполняют планы, немалая доля ее старания и умения.

НА СНИМКЕ: Г. Ерыгина.

Фото А. Новоселова.

К работе зимой подготовились

Тщательно подготовился к работе в осенне-зимний период коллектив Нижневартовской автотракторной конторы. Хозяйственным способом построен и готовится к сдаче в эксплуатацию производственный блок, где разместятся аккумуляторный, вулканизационный, медницкий и электросварочный цехи, помещение для покраски автомобилей. Реконструированы полностью цех технического обслуживания ремонтно-технических мастерских, моторный, электроцех и база консервации.

Капитально отремонтированы все складские помещения, где упорядочено хранение и выдача запасных частей, материалов. В стадии пуска находится линия воздухоподогрева, смонтированная полностью по рацпредложению заведующего автогаражом Н. И. Андреева.

Все проделанное позволит быстро и качественно производить текущий и капитальный ремонт транспортных средств, обеспечит нормальный выход автомобильного и тракторного парка на линию. А это значит, что на стройки района, на Самотлор и в Мегион будет своевременно доставляться любой груз.

М. ПАСЫНКОВ, начальник отдела снабжения АТК.

К СВЕДЕНИЮ ДЕПУТАТОВ РАЙСОВЕТА

24 октября 1969 года в 10 часов утра в помещении клуба имени 50 летия ВЛКСМ созывается пятая сессия районного Совета депутатов трудящихся (XII созыва) с повесткой дня:

1. О ходе выполнения в районе Закона о всеобуче и подготовки к переходу к всеобщему среднему образованию.

2. Информация о ходе выполнения наказов избирателей.

У разведчиков подземных недр

Подведены итоги работы геологоразведочных экспедиций за 9 месяцев. Мегионцы при плане 59 000 метров проходки пробурили 60 314, что составило 102,2 процента. У ваховских нефтеразведчиков выполнение плана по проходке составило 101 процент. В целом по тресту «Обьнефтегазразведка» план проходки скважин за 9 месяцев завершен на 101,8 процента.

Отчитывается бюро цеховой партийной организации

ПАРТИЙНАЯ ЖИЗНЬ

8 октября проходило отчетно-выборное партийное собрание цеховой парторганизации управления механизации № 5. С отчетом выступил секретарь партбюро тов. Полещук В. К. В своем докладе он дал анализ работы партбюро и парторганизации за год.

В работе партбюро УМ-5 характерно отметить ряд факторов, которые положительно влияют на всю производственную деятельность и политико-воспитательную работу в коллективе.

Первое — это регулярность проведения партийных собраний, на которых обсуждаются насущные вопросы жизни коллектива, парторганизации.

Второе — организация контроля за деятельностью администрации, этот вопрос обсуждался на партсобрании и в порядке контроля исполнения заслушивался на партбюро.

Третье — почти все коммунисты (за исключением вновь прибывших) имеют партийные поручения, организован контроль за их выполнением. Например, член КПСС тов. Василиади И. А. возглавлял работу редколлегии, за год выпущено 16 номеров газеты. В этом году тов. Василиади утвержден пропагандистом сети партийного просвещения, организованно начал проводить политзанятия.

Члену КПСС тов. Гусевой Р. Д. (член партбюро) поручено вести сбор членских партийных взносов. Тов. Гусева хорошо выполняет это партийное поручение, в течение года в этой парторганизации не было ни одного задолжника по взносам.

Член КПСС тов. Волков В. Н. два месяца замещал секретаря парторганизации, ушедшего в отпуск, он добросовестно выполнял это поручение, благодаря чему партийная работа в парторганизации за летний период не ослабевала. Справедливо докладчик критиковал недостаточную работу народных контролеров, для них работа есть. Взять хотя бы рациональное использование техники, простой экскаваторов по своим причинам и по причинам заказчиков, переделка одних и тех же работ проходит безнаказанно.

Тов. Головлев критиковал партийное бюро за недостаточный контроль выполнения своих собственных решений.

Тов. Арбузов А. Е. высказал свое критическое мнение и мнение ряда коммунистов о том, что в прошедшем учебном году занятия в сети партийного просвещения проходили не на должном уровне (бывший пропагандист тов. Лиженков).

Коммунист В. Ф. Логинов критиковал партбюро и администрацию УМ-5 за то, что подготовке техники к работе в зимних условиях уделяется пока мало внимания.

В прениях также выступили тт. Пузырев В. Н., Тюленев В. С. Волков В. Н.

Собрание приняло постановление, направленное на устранение отмеченных недостатков, на улучшение работы парторганизации в целом.

Работа партбюро за отчетный период признана удовлетворительной. Избран новый состав партийного бюро. На организационном заседании партийного бюро секретарем цеховой парторганизации избран тов. Полещук В. К., заместителем секретаря партбюро тов. Волков В. Н.

В. СМИРНОВ,
секретарь парткома треста «Мегионгазстрой».



Советская пищевая промышленность — крупная современная отрасль материального производства. Она дает ныне половину товаров народного потребления.

На предприятиях пищевой индустрии широко развернулось социалистическое соревнование за достойную встречу 100-летия со дня рождения В. И. Ленина, за досрочное выполнение пятилетнего плана.

На снимке: передовая расфасовщица Нежинского консервного комбината (Черниговская область) Лариса Колесник. Комбинат ежегодно выпускает до 18 миллионов банок консервов и 8,5 тысячи тонн солений.

Фотохроника ТАСС.

Труд и его организация

УЗАКОНЕННЫЕ ПОТЕРИ...

Мы любим часто говорить о цене одной минуты. Прогулял, скажем, товарищ или опоздал на работу, мастер и начальник участка начинают «снимать с него стружку», потом его на суд рабочей чести вызывают. Правильно. Так оно и быть должно. Но только мне сейчас хочется сказать о тех рабочих минутах, теряем которые мы по положению, по узаконенному кем-то распорядку.

Пример. Как вы думаете, сколько потребуется потратить времени, чтобы получить спецодежду в СУ-13. Полчаса, час? Не меньше двух рабочих дней. А все дело в том, что для заполучения ее необходимо сначала сдать старую. (Кому она нужна? Говорят, что на ветошь. Хорошо. Но старые сбитые сапоги, они что, тоже пойдут на эту самую ветошь?)

Но не это главное. Если представить получение спецодежды эстафетой, то этапы располагаются так...

Пишешь заявление. Потом идешь за подписями. Первым накладывает визу начальник участка, затем — инженер по технике безопасности, потом разрешение свое должен дать начальник управления, согласие — бухгалтер вещевого снабжения и благословение — главный бухгалтер управления.

Пять подписей! Вроде бы, собрать их можно за 10—20 минут. Но учтите — начальника участка, инженера по технике безопасности и начальника управления не всегда застанешь на месте потому что у них — рабочий день. Или ждать их приходится подолгу, или же по всем объектам в поиске их бегать. Уйдет не меньше дня.

Начинается другой. С драгоценной бумажкой, испещренной автографами, спешишь на второй участок, где расположен вещевой склад. Преодолеваешь 3—4 километра пешком, тогда как основная часть работающих находится на пятом квартале: это первый, третий и четвертый участки управления. И, в конце концов, с желаемым также топаешь обратно. Приходится еще полдня вычеркивать из своей рабочей недели.

Спрашивается, можно ли укоротить, упростить этот конвейер? А почему бы и нет. И решение напрашивается само: а не лучше ли выдавать спецодежду на участках? Ведь на каждом есть и складское помещение, и свой кладовщик. Ему бы и заняться этим делом. И, конечно, упростить выписку спецодежды. Будет польза и рабочим, и администрации.

Если же нельзя выдавать ее по участкам, то лучше старую спецодежду сдавать при получении новой. Будет экономия времени.

Еще нужно учесть, что спецодежда имеет сезонность носки: то есть летом — одна, зимой — другая. Стало быть, в течение года два (а иногда три) раза приходится получать ее, и все с теми же потерями рабочего времени.

В СУ-13 около 500 человек работающих. Даже если до минимума — полтора дня в год — сократить затрату времени на получение спецодежды, и то получится 750 человеко-дней. Выходит, что в течение двух лет не трудится один рабочий, а зарплата ему идет. Вот ведь как получается.

К. ТЕРЕХИН,
бригадир столяров СУ-13.

СМОТР-КОНКУРС В СМУ-5

В строительно-монтажном управлении № 5 объявлен смотр-конкурс коллективов художественной самодеятельности, посвященный 100-летию со дня рождения В. И. Ленина.

Смотр разбит на четыре этапа. Заключительный концерт участников смотра состоится 22 апреля 1970 года.

В отчетных концертах прозвучат произведения о Владимире Ильиче, о нашей партии, трудовых подвигах советского народа.

Утверждены художественный совет СМУ-5 (А Дубро, А. Рыжков, М. Лакомкин, Н. Плюснина, А. Хорошеньков (председатель) и смотровая комиссия. Председательствовать в комиссии приглашен директор клуба имени 50-летия ВЛКСМ тов. Пономарев.

А. НИКОЛАЕВ.

5. Молодые специалисты

(Окончание.
Начало в №№ 122—125).

— Медведев, приходи сегодня. Настольный теннис организуем.

— Сегодня не смогу. Из института разработку по Самотлору прислали, надо почитать вечером.

Коля Медведев — старший геолог нефтеуправления. В нем удивительно уживаются мягкость и строгость. Теперь ему двадцать шесть, он член бюро райкома комсомола, член комитета ВЛКСМ управления, депутат поселкового Совета, ученый секретарь техсовета, член спортсовета... Хватит? Добавим, что он еще боксер-перворазрядник — и ограничимся.

Он будет сидеть допоздна, пока не уронит голову. Будет читать исследование института: ведь Самотлор! Коля — геолог-разработчик, его задача в том, чтобы наиболее полно изучить данные во время прооной эксплуатации, сделать графики восстановления давления скважин, отработки на режимах... Опыт у Медведева есть, и начал он его набирать здесь, в Нижневартовске, когда вместе с будущей своей женой и сокурсницей в Томском политехническом институте приехал на преддипломную практику. А через год — насовсем. Если кто-то случайно спросит теперь его: «Коля, ты из Сибири не думаешь?..» — усмехнется и ответит: «С моей-то фамилией?»

Медведев, пожалуй, один из тех, кто вокруг понятия «Самотлор» создает ту атмосферу профессионализма и деловитости, которая особенно важна сейчас, когда организуется тщательное изучение пластов, когда с самого начала предпринимаются практические шаги, чтобы грамотно и целесообразно эксплуатировалось уникальное месторождение.

— На Самотлоре в первую очередь разбурили нагнетательный ряд скважин, чтобы сразу обеспечить поддержание пластового давления, — вразумительно объясняет Николай. Самотлор не сходит с уст.

Назавтра, когда соберутся у Медведевых гости, жена Николая, Надя, как бы походя, расставляя тарелки, спросит однокашника по институту, а ныне старшего геолога конторы бурения Юрия Шишакова:

— Юр, когда самотлорский керн сдадите на анализ?

Надя работает в ЦНИПРе — цехе научно-исследовательских и производственных работ. Когда брали первый керн на Мегионе, где Николай начинал, то пришлось возить пробы в Тюмень, в институт, ибо никакого еще ЦНИПРа в Нижневартовске и в помине не было. И не только его...

Что же, Самотлор не возьмешь без базы и вообще «невооруженными». А как «вооружен» Медведев? Его доклад «Результаты промыслово-геофизических исследований на Мегионском месторождении» получил первую премию на 4-й научно-технической конференции молодых ученых и специалистов, которая состоялась в мае этого года в Тюмени.

Четвертая! И, говорят, самая удачная. Эти ежегодные конференции, воспитывающие из молодого работника деятеля, из дипломированного специалиста — знающего профессионала, проводятся Тюменским обкомом комсомола вместе со многими организациями. В составе оргкомитетов и жюри — виднейшие специалисты. В докладах на секциях концентрируется огромная информация, происходит творческий обмен опытом — самым важным, самым актуальным. В том числе и по Самотлору. Впрочем, ему была посвящена и двухдневная районная конференция в Нижневартовске — «Проблемы Большого Самотлора». На ней шла речь об основных направлениях развития месторождения, о сооружении дорог, нефтепроводов и поселка, о геологическом строении и нефтеносности пластов, о технологии проводки наклонно-направленных скважин — всего 16 докладов.

Считается, что на Самотлорском месторождении идет экспериментальная эксплуатация скважин. Но Самотлор уже дает промышленную нефть! Он стал частью Всесоюзной ударной комсомольской стройки — комплексного освоения нефтяных и газовых месторождении Тюменской области.

Идет первый год Самотлора. Беспокойный и трудный год!

Дороги на Самотлор продолжаются...

С ПРАЗДНИКОМ ВАС, ТОВАРИЩИ ПИЩЕВИКИ



О ТЕХ, КТО ДЕЛАЕТ ДЛЯ НАС НАСТРОЕНИЕ

ЗАПАХ ХЛЕБА. Теплый, волнующий, ржаной запах, знакомый каждому с тех самых ранних лет, какие он может помнить. Заходишь в пекарню, как в хранилище людской доброты и приветливости, потому что издавна хлеб на Руси был символом дружбы и тепла души человеческой, подносимый хлеб был лучшим заверением в искренности чувств. Помещение невелико, и кажется, что каждая полка, каждый механизм вобрали в себя частицу ржаного аромата, потому он так ровно постоянно и распространен по всем комнатам.

И сразу представляются крупные ломти ноздреватого, с хрусткой корочкой хлеба, которые непременно украшают каждый день наши столы, вспоминаются эпизоды, свидетелями которых вы были не раз: морозный день, бежит с булкой мальчишка из магазина и торопливо жует разрумяненную корочку. Как она хороша сейчас, здесь, на улице, на морозе!

Как хорош хлеб и сколько дифирамбов пропели ему наши поэты! И все полнозвучие слов, чувств, запахов, красок вмещается в очень конкретном, в очень русском слове хлеб...

Пекарня невелика, темновата, и тесно заставлена, с котлами, где «доводится до кондиции» тесто. Оно лежит размягшее, дышущее.

Вот старшая по смене Мензифа Загидуловна Ширеева подкатывает к столу с весами одну из деж.

— Ну как, приступим?

Ее коллеги принимаются за работу. Умело, споро трудятся женщины. Двое — Мензифа Загидуловна и Анна Ильинична Бранова — ловко ладонями берут липкую белую массу, по очереди кладут на весы. Но это уже так, ради профилактики или инструкции. Руки их до того натренированы, что с точностью до грамма чувствуют вес. И когда комок теста ложится на чашку весов, они почти всегда уравновешиваются. Такая точность!

Мария Ивановна Власова складывает тесто в формы, и вот они уже в печи. Длинными рядами перемещаются формы по самой горячей камере, где температура 170—180 градусов. Интересно видеть, как после первого захода белая масса, как бы приподнявшись, сравнивается с верхней кромкой формы, еще заход — и вот тесто принимает чуть-чуть розовый, кажется, что даже робкий цвет, затем оно все более румянится, «зреет» и вот уже золотистая, пахучая булка «забайкальского», как будто сама говорит за себя: «Я готова. Вытаскивайте меня из печи». Но еще и еще повторяется кружение хлеба по камере, чтобы он «протомился», набрался сухого, ровного зноя, затвердела чтоб корочка его.

Тогда уж и подходит Мензифа Загидуловна, вся раскрасневшаяся от жары и от работы, и как бы советуясь сама с собой, говорит.

— Готов? Кажется готов, миленький! Сейчас мы тебя проверим...

Ошибки нет никакой да и не может быть у таких мастеров, как Мензифа Загидуловна, Анна Ильинична и Мария Ивановна. За смену они выпекают 1 400 килограммов хлеба отличного качества. Сама М. З. Ширеева вот уже пять лет трудится в Нижневартовске пекарем. И пришла она на производство не учеником, а квалифицированным мастером. Не первый год трудится Анна Ильинична да и все их подруги.

А работать приходится в условиях, легкими которые никак не назовешь. Первое — само производство, оно же относится к разряду «горячих»; второе — условие труда. Помещение, как не раз уже говорилось, старое и требует ремонта, но ни у кого, почему-то, до него не доходят руки, а ведь хлебушек кушает каждый. О механизации тоже пока что приходится лишь мечтать. Но люди делают свое, делают для каждого из нас с вами и утром, и днем, и ночью...

СОВСЕМ РЯДОМ с пекарней — другой цех, где люди тоже имеют непосредственное отношение к завтрашнему празднику — Дню пищевика. Если хлеб — традиционное украшение стола, крепость нашего здоровья, то изделия кондитеров можно сравнить с букетом цветов.

Вот они, разные по форме, вкусу, цвету, запаху лежат красные пироги и желтые рулеты, бледно-розовое пирожное и будто облитый лунным светом торт, коричневые кексы и песочного цвета коржики... Настоящий натюрморт. И воздух до предела насыщен и васильковыми, и лимонными, и вишневыми и... какими он только не насыщен запахами!

Чистота, опрятность везде и во всем. Женщины, здесь работают только они. Вот одна склонилась у тестомесителя. Знакомимся, Клара Дмитриевна Айсина. Кондитер-пекарь 4-го разряда.

— Что делала сегодня? Коржики. Вот и сейчас готовлю тесто.

А у печей, раскрасневшись, «орудует» листами со стряпней кондитер Валентина Степановна Дьячкова.

Она и ее подруга Клавдия Семеновна Осинцева — старожилы цеха сладостей. Еще в сентябре прошлого года пришли они в помещение, мало похожее на теперяшнее. Мыли полы и окна, проверяли нехитрое оборудование. Потом и другие кондитеры пришли. Коллектив сложился такой, что дружнее и не пожелаешь, а потому с первых же дней работы начали они мастерством своим удивлять нижневартовцев.

И они были благодарны кондитерам за тающие во рту сладости. Действительно, разве не подарок — торт, сделанный по заказу. И ведь не представляет больших трудностей получение его. Прийти, попросить сделать, и вот он уже в ваших руках. Представляете!

И ребятишек вспомните, что с таким аппетитом уплетают торты, кексы и т. д. И все это делалось здесь, не только в цехе сладостей, но и в цехе будущей детской радости, маленького ребячьего праздника.

...Еще очень рано, еще только четыре утра, но уже идут на работу кондитеры. Как испокон веков с зарей подымались хозяйки, чтобы постряпать на день, так и они с первыми лучами солнца принимаются за дело.

Сначала одолевает сонливость, ночная истома, но вот задышали сухим жаром электропечи, забелели состряпанные ватрушки, быстрее закипела работа.

— Как мы трудимся? — переспрашивает Валентина Степановна. — Ну, планы всегда перевыполняем. В день выпускаем продукции на 500 рублей и больше. Изготовляем ее около 20 видов. Стараемся, конечно, чтоб вкусно было.

И еще ответом на наш вопрос: «Как вы работаете?» — послужила неприметная, вообще-то, уличная картинка. Девочка еще и в школу не ходит, наверное, с аппетитом уминала пирожное.

— Вкусно, — спросили мы.

Но... рот был заполнен до отказа, и она лишь утвердительно закивала головой. «Мол, все в порядке. Такая вкуснятина!»

Текст В. ВОРОБЬЕВА.

Фото А. НОВОСЕЛОВА.







На снимках: (вверху) К. Д. Айсина за приготовлением теста; (внизу) старшая по смене, пекарь М. З. Ширеева; К. С. Осинцева «садит» в печь ватрушки; — Вкусно!



НА БУРОВОЙ.

Рисунок художника Г. Степанянца.

ВЗВЕШИВАНИЕ БЕЗ ВЕСОВ

В тонком чайном стакане вмещается (в граммах): муки — 145, манной крупы — 210, риса — 220, сахарного песку — 240, крупы ядрицы — 215, жидкости — 250. В столовой ложке (с небольшим верхом) вмещается (в граммах): муки — 12, манной крупы — 15, риса — 20, крупы — 20, пшена — 20, сахарного песку — 15, соли — 20, жира — 20.

К столу трудящихся

Русский Камамбер

Скоро, точнее не позже апреля 1970 года, в магазины Москвы должен поступить новый мягкий сыр: «русский Камамбер». Подготовка к его выпуску идет полным ходом.

Забот и волнений с его выпуском у столичных молочников хватает, и главная из них — как-то примут москвичи пока что незнакомого для них «короля мягких сыров» в мантии из белой плесени, придающей ему тонкий, приятный грибной привкус. Вопрос этот далеко не праздный. Не секрет, что даже голландский сыр и тот не сразу пришелся по вкусу русскому потребителю. Очень многие, к сожалению, и по сей день отворачиваются от сыра Рокфор только из-за зеленой плесени, создающей его неповторимый аромат и вкус. Отечество камамбера — Франция, его родина — Нормандия, колыбель его — коммуна Камамбер департамента Орне. Пережив почти два столетия, Камамбер по сей день не утратил своей славы. Французы ежегодно приносят цветы к подножию единственного в мире памятника, установленного на юго-западе Франции, с трогательной надписью: «Марии Хорель — создательнице сыра Камамбер от фермеров Нормандии». Такого почета не заслужил ни один сыродел мира.

Официальный год рождения этого сыра 1791-й. Мария Хорель назвала его по имени капрала Камамбера, героя популярнейшей детской сказки, которую сыроделы Франции дарят своим детям под Новый год. Наполеон любил своих капралов, но не меньше их, как утверждают его биографы, любил и сыр Камамбер. Слава Камамбера вошла в зенит рядом со славой Бонапарта, но не покинула сыр даже после разгрома императора в России. На одном из банкетов Венского, не случайно названного «танцевальным», конгресса, где 216 делегатов всех стран Европы не столько занимались делом, сколько веселились по случаю победы над французами, сыр Камамбер по предложению защищавшего интересы побежденной Франции Талейрана был провозглашен «королем мягких сыров».

Не утратил он этой славы и до сих пор. И нам хочется верить, что в недалеком будущем москвичи и гости Москвы, отведав «русского Камамбера», вспомнят добрым словом не только Марию Хорель, но и ее преемников — столичных молочников, взявших на себя нелегкое обязательство освоить производство всемирно известного сыра.

А. КИШКИН.



Наш календарь

18 октября исполняется 75 лет со дня рождения советского писателя и литературоведа Юрия Николаевича Тынянова (1894—1943). Большой известностью пользуются его исторические романы «Кюхля» — о поэте-декабристе В. К. Кюхельбекере, «Смерть Вазир-Мухтара» — об А. С. Грибоедове, рассказ «Подпоручик Киже», роман «Пушкин» (оставшийся незавершенным) и другие произведения.

Фотохроника ТАСС.



В Муроме (Владимирская область) киностудия «Ленфильм» ведет съемки киноленты «Девушка с фабрики». Сценарий Е. Габриловича и Г. Панфилова. Режиссер-постановщик Г. Панфилов.

Фильм рассказывает о том, как девушка из небольшого городка, работница местной фабрики, становится актрисой.

На снимке — кадр из фильма «Девушка с фабрики». В главных ролях артисты Инна Чурикова — Паша, Леонид Куравлев — Аркадий.

Фотохроника ТАСС.

СЛОВО СПЕЦИАЛИСТУ

ТУБЕРКУЛЕЗ И ЕГО ПРИЧИНЫ

На протяжении многих столетий активный туберкулез легких был почти неизлечимой болезнью и ежегодно уносил по нескольку миллионов жизней, так как не было верного средства лечения. Возбудитель туберкулеза — бактерия Коха (открыта в 1882 году) один из наиболее стойких микроорганизмов остается живым даже в самых неблагоприятных для себя условиях. В кипящей воде он погибает через 20 минут, прямой солнечный свет убивает его через 1,5 часа, в хлорной извести, хлорамине погибает через несколько часов.

Главным источником заражения является человек, больной открытой формой туберкулеза. При кашле, чихании, разговоре в воздух попадают капельки мокроты, которые загрязняют его и окружающие предметы. Заразиться туберкулезом можно от больных птиц через сырые яйца или через молоко и мясо больных животных. Микробы туберкулеза и его яды, внедряясь в организм человека, разносятся кровью и, оседая в органах, чаще всего в легких, могут вызвать заболевание, особенно у людей, ведущих неправильный образ жизни: у курящих, злоупотребляющих алкоголем, перенесших различные заболевания, среди больных диабетом, у беременных женщин, защитные силы которых слабее, чем у здоровых людей.

Болезнь многие годы может протекать скрыто. В раннем периоде заболевания появляются слабость, утомляемость во время работы или после работы, познабливание, потливость, раздражительность, вспыльчивость, плохой сон, плохой аппетит, температура тела повышается до 37,2—37,5 градусов. Не чувствуя себя больным, человек в то же время не ощущает бодрости и жизнерадостности. При туберкулезе легких появляется покашливание, сухой кашель, затем кашель с выделением мокроты.

Заболевание туберкулезом может протекать по-разному. Приведу пример. Молодая девушка весной почувствовала недомогание, потеряла аппетит, похудела, стала быстро уставать на работе. Она объяснила это переутомлением и пережитым недавно семейным горем. Действительно, прошло два месяца, самочувствие улучшилось, а после отпуска, проведенного в деревне, девушка опять стала как будто совершенно здоровой. В октябре она заболела гриппом. Несколько дней температура была 38,5, появился кашель, но он скоро прекратился. Через десять дней, выписывая девушку на работу, врач поликлиники дал ей направление в рентгеновский кабинет. Однако пойти туда как-то не нашлось времени. К сожалению, не редкий случай. Через месяц, во-время командировки, грипп повторился, на этот раз с небольшими болями в правом боку. К врачу не обращалась, просто несколько дней не выходила из гостиницы, затем окончила дела и возвратилась домой. В марте температура совершенно неожиданно поднялась до 39 градусов. Вызвала врача. А через неделю при рентгеновском исследовании у этой девушки обнаружили туберкулез легких с каверной, а в мокроте были найдены туберкулезные бациллы. Такова печальная история. Несомненно заболевание началось еще год назад тогда, когда весной девушка почувствовала себя не вполне здоровой. Это, конечно, не было переутомлением — это были первые проявления туберкулеза.

Не так важно знать и помнить признаки туберкулеза легких, важнее знать, что он может развиваться совершенно незаметно или под маской других заболеваний. Поэтому при любом недомогании каждый человек должен обратиться за медицинской помощью. Помните, что болезнь легче предупредить, чем лечить. В нашей стране все граждане с 12-летнего возраста обязательно должны проходить один раз в год профилактическое рентгенофлюорографическое обследование.

Э. РОДИОНОВ,
врач-фтизиатр.

ВОЗМОЖНО ПРИГОДИТСЯ

Если смешать краски...

Первыми называются смешивающиеся цвета, затем — получаемый цвет:

Желтый и красный — оранжевый.

Фиолетовый и красный — красно-фиолетовый.

Синий и красный — фиолетовый.

Зеленый и красный — коричневый.

Коричневый и красный — красно-коричневый.

Серый и красный — темно-красный.

Фиолетовый и желтый — оливково-коричневый.

Синий и желтый — зеленый.

Коричневый и желтый — желто-коричневый.

Серый и желтый — гороховый.

Желтый и зеленый — светло-зеленый.

Серый и синий — серо-синий.

Коричневый и фиолетовый — темно-коричневый.

Красный и коричневый — красно-коричневый.

Серый и коричневый — коричневый.

Красный и фиолетовый — розовый.

Красный и голубой — сиреневый.

Редактор В. КОРЧЕМКИН.

ТЕЛЕВИДЕНИЕ

СУББОТА, 18 ОКТЯБРЯ

19.00 Фильм «Начало разговора»

19.30 Литературная передача.

19.40 Художественный телефильм «Свадебные колокола».

21.30 Фильм-концерт «В гостях у «Горизонта».

ВОСКРЕСЕНЬЕ, 19 ОКТЯБРЯ

12.00 Фильм-сказка «Захудалое королевство».

19.00 Документальный фильм «Вслед за плывущими облаками».

19.20 Фильм «Зонтин».

19.40 Телеспектакль «Дети и яблони».

21.20 Фильм-концерт «Песни 30-х годов».

Учебно-курсовой комбинат треста «Мегионгазстрой» производит набор учащихся на курсы с отрывом от производства по специальности штукатур-маляр, срок обучения 4 месяца.

Остронуждающимся предоставляется общежитие.

УЧЕБНАЯ ЧАСТЬ КОМБИНАТА.

Вниманию читателей газеты „Ленинское знамя"

На страницах газеты в 1970 году будет постоянно печататься еженедельная программа телевизионных передач из Москвы, которые запланировано вести Нижневартовской телестудии через орбитальную систему.

Просим наших читателей не забыть возобновить подписку на свою районную газету. Срок подписки истекает 25 ноября 1969 года.

Подписная плата на год — 3 руб. 12 коп., на шесть месяцев — 1 руб. 56 коп.

Подписка принимается общественными распространителями печати, отделениями связи, агентством «Союзпечати».

ТОВАРИЩИ, СВОЕВРЕМЕННО ОФОРМЛЯЙТЕ ПОДПИСКУ НА РАЙОННУЮ ГАЗЕТУ «ЛЕНИНСКОЕ ЗНАМЯ»!

Нижневартовская типография управления по печати Тюменского облисполкома

Заказ 861.



Советские космонавты пилот крабля «Союз-6» подполковник Шонин Георгий Степанович (слева) и борт-инженер корабля Кубасов Валерий Николаевич.

Фото В. Черединцева (ТАСС)

Экипаж советского космического корабля «Союз-8» летчики-космонавты СССР Герои Советского Союза полковник В. А. Шаталов и А. С. Елисеев.

Фото В. Черединцева (ТАСС)

Полет „Союза-6", „Союза-7", „Союза-8" успешно завершен

Пролетарии всех стран, соединяйтесь!

ЛЕНИНСКОЕ ЗНАМЯ

ОРГАН НИЖНЕВАРТОВСКОГО РАЙОН НОГО КОМИТЕТА КПСС И РАЙОННОГО СОВЕТА ДЕПУТАТОВ ТРУДЯЩИХСЯ ТЮМЕНСКОЙ ОБЛАСТИ

№ 127 (2641) Год издания 28-й | ВТОРНИК, 21 ОКТЯБРЯ 1969 ГОДА | Цена 2 коп.

В обкоме КПСС, облисполкоме и облсовпрофе

Победителей ждут награды

На предприятиях, стройках, в колхозах и совхозах, учреждениях и организациях широко развернулось социалистическое соревнование за достойную встречу 100-летия со дня рождения В. И. Ленина.

Поддерживая патриотический почин коллективов трудящихся, бюро обкома, исполком областного Совета депутатов трудящихся и президиум областного совета профессиональных союзов учредили пятьдесят юбилейных Почетных грамот обкома КПСС, облисполкома и областного совета профсоюзов для награждения коллективов предприятий промышленности, транспорта. связи, строительства, торговли, колхозов, совхозов и организаций, наиболее отличившихся в юбилейном социалистическом соревновании, добившихся высоких показателей в ходе подготовки к 100-летию со дня рождения В. И. Ленина.

100—120 наиболее отличившихся передовиков промышленности, строительства, транспорта, связи, сельского хозяйства, службы быта будут занесены в областную Книгу трудовой славы.

Учреждены тысяча юбилейных Почетных грамот для награждения передовиков социалистического соревнования, активных общественников, работников науки и культуры.



Экипаж советского космического корабля «Союз-7». Слева направо — командир корабля Анатолий Васильевич Филипченко, Владислав Николаевич Волков и Виктор Васильевич Горбатко.

Фото В. Черединцева (ТАСС)

На Ленинской трудовой

ЕЩЕ ОДНА КНС

Закончен монтаж и осуществлен пуск первой очереди кустовой насосной станции № 1 на дизельном приводе. Хорошо потрудились здесь монтажники участка «Двигательмонтаж» и цеха поддержания пластового давления НПУ «Мегионнефть».

Сейчас КНС может закачивать в пласт 1 400 кубометров воды в сутки. С вводом в действие другого насоса, который будет работать постоянно, мощность станции увеличится до 2 300 кубометров.

Но сдерживают работы строители треста «Мегионгазстрой», пока не приступившие к обвязке еще двух нагнетательных скважин. Закачка в пласт воды — залог успешной добычи 856 тысяч тонн сверхплановой нефти в этом году, и строителям нужно приложить все усилия, чтобы способствовать выполнению правительственного задания.

В. ГРИЦАЙ,
начальник ПТО НПУ.

Пуск не за горами

Рабочая комиссия подписала акт о приемке промкотельной в Нижневартовске. Пущен в эксплуатацию и дает тепло первый котел.

Сейчас строители СУ-13 и других организаций устраняют незначительные недоделки, подготавливая очень важный объект для сдачи его государственной комиссии.

Б. ОЛЬХОВСКИЙ,
начальник СУ-13.

ПОСЛЕДНИЙ РЕЙС

Николай Иванович Гаврилко, капитан парохода «Пархоменко», один из самых опытных работников Обского речного пароходства, ведет сейчас по Оби последний караван барж с нефтью Мегионского и Ватинского месторождений. Экипаж «Пархоменко», в свое время перевезший первую миллионную тонну нефти района, сейчас завершает навигацию 1969 года.

В этом году по воде перевезено 375,5 тысячи тонн «черного золота» подземных кладовых. Большая заслуга в успешном проведении навигации и речников, и мегионских нефтяников, которые сумели четко и правильно организовать работу и на промысле, и на нефтеналивном причале.

Н. ГИРФАНОВ,
старший инженер нефтепромысла № 2 НПУ «Мегионнефть».

К СВЕДЕНИЮ ДЕПУТАТОВ РАЙСОВЕТА

24 октября 1969 года в 10 часов утра в помещении клуба имени 50-летия ВЛКСМ созывается пятая сессия районного Совета депутатов трудящихся (XII созыва) с повесткой дня:

1. О ходе выполнения в районе Закона о всеобуче и подготовки к переходу к всеобщему среднему образованию.

2. Информация о ходе выполнения наказов избирателей.

КРЕПИТЬ ТРУДОВУЮ ДИСЦИПЛИНУ

ПРОФСОЮЗНАЯ ЖИЗНЬ

Общеизвестно, что от состояния трудовой дисциплины, умелой постановки воспитательной работы с трудящимися во многом зависит результат производственной деятельности любого предприятия.

Проанализировав положение дел в коллективе, партбюро, буровой комитет профсоюза совместно с администрацией Мегионской конторы бурения решили, что укрепление трудовой дисциплины на предприятии целесообразно вести с привлечением широких масс общественности. С этой целью в начале года было создано постоянно-действующее производственное совещание, на котором после обсуждения были разработаны конкретные мероприятия. Они стали основой в работе для всего коллектива конторы бурения.

Выполнение их позволило улучшить организацию соцсоревнования, движение за коммунистический труд, наладить оформление наглядной агитации: есть галерея портретов ветеранов-буровиков. Передовики производства систематически поощряются и популяризуются.

В то же время во всех цехах и буровых бригадах стремятся к тому, чтобы не допустить ни одного случая нарушения дисциплины без обсуждения его на собрании или на заседании цехкома. Большим авторитетом пользуется товарищеский суд, который вот уже два года возглавляет И. Ф. Назаренко. Совсем недавно, например, разбиралось поведение дизелиста Бордачева. Он самовольно заглушил дизель, сорвал работу на буровой. Решением товарищеского суда он переведен на низкооплачиваемую должность на два месяца. Наказаны товарищеским судом также электрик Головкин, слесарь Ширкин и другие.

Применяются всевозможные меры воспитательного характера, чтобы нарушители поняли, какой вред они наносят производству своим нерадивым поведением. Но с некоторыми приходится все же расставаться. За 8 месяцев 1969 года уволено за нарушение трудовой дисциплины 22 человека. Мера крайняя, но необходимая для коллектива.

Для укрепления трудовой и производственной дисциплины немаловажную роль играет состояние культуры производства, производственной санитарии. Подводя итоги смотра-конкурса за высокую культуру производства, комиссия отметила хорошее ее состояние в цехе пароводоэлектроснабжения (начальник П. С. Бурнаго, председатель цехкома В. Д. Кандлен) в прокатно-ремонтном цехе (начальник С. В. Анопченко, председатель цехкома А. В. Налимов). Здесь и трудовая дисциплина оказалась значительно лучше.

Можно смело сказать, что в конторе бурения усилиями всего коллектива создан основной костяк квалифицированных рабочих, ИТР и служащих, которые своим самоотверженным трудом, высокой сознательностью показывают образцы в выполнении государственных заданий. Такие товарищи, как электрик М. Е. Маслов, бурильщик Г. В. Сабиров, бурильщик В. М. Вавилов, дизелист Т. Е. Савельев, электросварщики Г. М. Жданов и А. И. Обиход, кузнец А. В. Налимов, слесарь П. С. Губанов, бурильщики Н. В. Колесниченко и В. П. Васильев и многие другие дисциплинированы, являются лучшими производственниками.

На состояние трудовой дисциплины влияет и текучесть кадров. В нашей конторе она еще значительна. В 1969 году принято 282 человека, а уволено 232. Наряду с другими причинами: отсутствие жилья, детских садов и яслей—большое значение имеет организация и условия труда. Рабочие на производственном совещании справедливо требовали упорядочить вахтовые перевозки, организовать доставку рабочих на буровые и обратно точно по составленным правилам внутреннего распорядка, добиться, чтобы в зимнее время перевозка производилась специально оборудованным и утепленным транспортом. В местах ожидания его установить навесы.

Во всех цехах, бригадах необходимо оборудовать раздевалки, сушильные камеры, поставить душевые на базе конторы и на базе Самотлора. Все это было записано в решении постоянно-действующего производственного совещания, выполнить которое нужно было заместителю директора А. А. Шаманаеву. Прошло 8 месяцев, наступает зима, а вопросы эти пока не решены.

За воспитание своих подчиненных в коммунистическом духе отвечают руководители любого ранга. В нашей конторе имеются такие, что систематически проводят собрания рабочих, укрепляют дисциплину, занимаются соцсоревнованием, проводят беседы. Это — начальник ПРЦ С. В. Анопченко, начальник ПДС Самотлора З. Ш. Ахмадишин, буровые мастера В. Китаев и Г. Левин.

Но некоторые еще недооценивают воспитательную работу среди своих подчиненных, хотя в решении нашего совещания записано: «Инженерно-технических работников, недооценивающих значения морального и политического воспитания и не желающих заниматься воспитательной работой среди своих подчиненных, не принимающих соответствующих мер по укреплению дисциплины, а также допускающих грубость, нетактичность и пренебрежение к их нуждам, считать неполноценными работниками».

М. ДАВЫДОВ,
председатель бурового комитета Мегионской конторы разведочного бурения.

К 100-летию со дня рождения В. И. Ленина



ДЕПУТАТ ТАЕЖНОГО КРАЯ

Антонина Георгиевна Григорьева — председатель исполкома Ханты-Мансийского окружного Совета депутатов трудящихся Тюменской области. Огромен и богат северный округ, которым руководит эта женщина-ханты. Его территория равна Франции, а в недрах найдены колоссальные запасы нефти, природного газа, золота, угля и других полезных ископаемых. В прошлом край патриархальщины, полудикости, сегодня Ханты-Мансийский национальный округ — крупнейший нефте- и газодобывающий район Сибири, гигантская стройка пятилетки.

Жизнь Антонины Георгиевны — биография тысяч коренных северянок, освобожденных Советской властью от пут нищеты и бесправия. Родилась в далекой таежной деревушке в семье бедняка народности ханты. Получив педагогическое образование, она многие годы работала в школах, затем в партийных, комсомольских и советских организациях Севера. Несколько лет Антонина Георгиевна возглавляла Сургутский райисполком. Деятельная, энергичная, настойчивая, она многое сделала для развития в этом районе нефтедобывающей промышленности.

В делах и заботах проходят трудовые будни председателя окрисполкома, депутата Верховного Совета СССР А. Г. Григорьевой. На самолетах и вездеходах, на вертолетах и катерах она уезжает на сотни километров к рыбакам, оленеводам, геологам, нефтянникам северных промыслов, туда, где нужно помочь людям и решить неотложные дела.

В одну из таких обычных поездок А. Г. Григорьевой по Ханты-Мансийскому национальному округу и сделан этот фоторепортаж.

НА СНИМКАХ (слева направо): А. Г. Григорьева отправляется в путь.

А. Г. Григорьева на одной из буровых нефтяного Сургута беседует с проходчиками Геннадием Щербаковым и Виктором Бебиковым.

А. Г. Григорьева на новостройках Угута. Далеко в тайге расположен Угут — маленький поселок рыбаков и охотников. По инициативе А. Г. Григорьевой здесь построен геологами, строителями, нефтянниками целый благоустроенный школьный городок. Сейчас у детей ханты, манси есть все: отличная столовая, спальные корпуса, клуб. Городок продолжает строиться.

Фото И. Сапожкова. Фотохроника ТАСС.

◆ ◆



Ленинградская область. Туристы осматривают исторический памятник-музей В. И. Ленина «Сарай» в поселке Разлив. Здесь В. И. Ленин скрывался от ищеек Временного правительства летом 1917 года.

Фото М. Барабанова.
Фотохроника ТАСС.

◆ ◆

Журналы и газеты— в каждую семью

Прошло полтора месяца с начала подписки на газеты и журналы на 1970 год. Основную работу по охвату жителей района подпиской на периодическую печать выполняют советы по содействию распространения подписных изданий и общественные распространители печати в организациях, на предприятиях и в учреждениях района.

Многие коллективы закончили в основном подписку, охватив почти всех работающих. К ним относятся коллективы СУ-13, СМУ-5, УМ-5, рыбозавода, аэропорта, конторы геофизиков и другие. Общественные распространители этих предприятий не только организованно провели подписку, но и своевременно сдали подписку в районное агентство «Союзпечать».

Оперативнее всех провели подписную кампанию в коллективе УМ-5. Работу по подписке здесь вели Г. Н. Трофимова, Ф. И. Фирсов, Г. И. Михальченко, Н. Н. Максимова и Н. С. Яковлева. Они первые оформили и сдали подписку на 800 экземпляров газет и журналов. Своевременно поступили деньги и документы от восьми распространителей СУ-13, которые подписали около тысячи экземпляров. Распространители из СМУ-5 оформили подписку на 1 100 газет и журналов.

Передовые общественные распространители оформили подписку от 200 до 300 наименований. Так А. И. Грицай из ЦНИПРа распространила 221, Н. Х. Андреева из геофизики — 250, А. Вергунова из рыбозавода — 272, О. В. Литвакова из НПУ и Т. Баранникова (промысел № 1) подписали по 300 экземпляров, а Н. Л. Маслова из средней школы № 2 сдала подписку на 393 издания.

И таких примеров работы, заслуживающих похвалы, можно привести много. Однако наряду с этим мы имеем факты, когда подписке на газеты и журналы уделяется недостаточно внимания. Партийные и профсоюзные организации отдали ее на откуп распространителям, не помогают и не контролируют их работу.

Затягивается работа по оформлению подписки в автотракторной конторе. Здесь на весь большой коллектив шоферов, трактористов и ремонтных рабочих выделен всего лишь один общественный распространитель. Поэтому неудивительно, что оформлено здесь пока 200 экземпляров, или охвачено подпиской одна шестая часть коллектива.

Многие распространители, проведя большую работу по подписке, из-за одного, двух человек, не охваченных ею, задерживают сдачу денег и подписного материала в «Союзпечать». Так, например, общественный распространитель автобазы №9 К. Н. Марченко приложила немало усилий для распространения 640 экземпляров. Однако подписные листы до сего времени ею не сданы.

Подписка не закончена. Она продолжается, да это и понятно, не каждый подписчик в состоянии сразу оформить подписку на все необходимые для него издания. Многие оформляют подписку в 2—3 приема, приурочивая это к получению заработной платы. Учитывая сроки подписки, в первую очередь выписываются лимитированные, центральные и зарубежные издания. Задача распространителей в оставшееся время до конца подписки напомнить подписчикам и помочь оформить подписку на областные издания, окружную газету «Ленинская правда» и районную газету «Ленинское знамя».

Дело чести партийных, профсоюзных и комсомольских организаций довести до каждого работающего наши периодические издания, чтобы газеты и журналы были в каждой семье.

Никто не забыт, ничто не забыто

Он защищал Севастополь

В ЭТОМ МЕСЯЦЕ исполняется 28 лет обороны Севастополя, города ,увенчанного золотой звездой Героя, города, защитники которого внесли большую лепту в разгром фашистской Германии.

Севастополь. Октябрь 1961 года.

К центральной гостинице города то и дело подходят и подъезжают люди. На одних праздничная гражданская одежда, на других — нарядная военно-морская форма. Они обнимают друг-друга, целуются, долго пожимают руки.

Это организаторы и участники обороны Севастополя, съехавшиеся сюда со всех уголков страны, чтобы отметить 20-летие обороны города-героя.

Вот к моряку в черной шинели подходит высокий, чуточку сутулящийся человек с шарфом на шее.

— Здравствуйте, товарищ адмирал!

— Неужто Яковлев?

— Так точно, главстаршина запаса Александр Яковлев.

Они пошли вместе, морской военачальник и рядовой рабочий, дизелист-нефтяник, плечо в плечо оборонявшие южные границы Родины, плечо в плечо гнавшие фашистов на Запад. Их разговор был полон радостных восклицаний, грустных слов.

— А где сейчас лейтенант Дейкало?

— Погиб под Камыш-Буруном.

— А главстаршина Гаврилов?

— Получил посмертно Героя, бросился в сорок третьем с гранатами под танк.

— А Герой Советского Союза капитан третьего ранга Сипягин, комбат морской пехоты Беляков, старшина первой статьи Густерев, батальонный комиссар Турулин, Герой Советского Союза Гегешидзе?..

О встрече защитников Севастополя в октябре 1961 года, о их подвигах во имя будущего Родины много рассказывали и рассказывают центральные и местные газеты, журналы и книги.

Главстаршина запаса Александр Петрович Яковлев сейчас проживает в Нижневартовске, работает дизелистом в НПУ «Мегионнефть». О его боевых подвигах не раз сообщалось в военных газетах периода Великой Отечественной войны, писалось в наше время. Вот один из газетных рассказов об Александре Петровиче:

«Море штормило. Торпедные катера неслись к берегу на полном ходу. Под прикрытием ночи отряд черноморских моряков двигался к осажденному Севастополю. На одном из катеров около носового орудия бодрствовал молодой моряк Александр Яковлев. Он вглядывался в ночную мглу и вспоминал мирное Черное море.

18 июня 1941 года в числе студентов Одесского мореходного училища Саша прибыл для прохождения практики на танкер «Москва», который в этот день стоял на рейде в ожидании причала.

Утром 22 июня курсант Александр Яковлев не успел принять душ после ночной вахты, как вдруг услышал сигнал «большой сбор». Послышался рев и гул моторов. Неожиданно на корабль обрушился шквал огня, разорвалось несколько бомб. Вспыхнул пожар. Спасательная команда и весь личный состав корабля под командованием капитана Яковенко умелыми и быстрыми действиями ликвидировали огненную угрозу кораблю, наложили на пробоину пластырь.

Раз война — значит, добровольцем в армию, раз в армию — значит, только во флот. Так встретил войну семнадцатилетний курсант мореходного училища Александр Яковлев.

...Принято не одно боевое крещение. А сегодня Александру вместе с боевыми друзьями из отряда морской пехоты предстояло выполнить ответственную боевую задачу: прорваться в Севастополь и оказать помощь бригаде морской пехоты в отражении натиска врага.

Вдали в предутренней дымке показались берега. Пахло гарью и пороховым дымом. Немцы день и ночь обстреливали город. Таяли силы защитников.

Вот и Северная бухта. «Приготовиться к высадке!», — скомандовал старшина первой статьи Б. Густерев. Мешкать некогда, враг заметил — начал обстрел. Матрос Яковлев с пулеметом, обвешанный ручными гранатами и зажигательными бутылками, вступает на берег родного Севастополя. Бросок вперед, через Английское кладбище, вышли на Микензиевы горы, нарушая на своем пути вражескую телефонную связь.

Микензиевы горы были пеклом, здесь все время враг вел танковые атаки. Немцы рвались овладеть перешейком танкового рва, тем самым отрезать наш укрепленный район от тыла.

Вот движутся на боевые порядки моряков три немецких танка, на них десантники. Навстречу в единоборство с ними выходят, перебираясь от валуна к валуну, два смельчака: Александр Яковлев и Талибжан Файзулаев. У каждого по три РПГ и четыре зажигательные бутылки, у каждого одна цель — уничтожить танки.

Пуля сражает Файзулаева. Сейчас Яковлеву предстоит эту задачу решать одному. Стальные громады все ближе. До первого танка остается 50, 30, 15 метры. Два года служит в бригаде подводных лодок старшиной группы мотористов. Вместе с боевыми товарищами топит вражеские корабли.

Затем Александр Яковлев воевал в составе сухопутных войск освобождал Варшаву, закончил войну в логове врага — Берлине.

Вот как вспоминает о боях за польскую столицу сам Александр Петрович Яковлев:

— Январь 1945 года. Наша 7-я гвардейская Краснознаменная Севастопольская бригада морской пехоты под командованием полковника Жидилова гнала фашистов по польской земле.

В предутренний дымке отчетливо видны очертания Варшавы. Взвилось в небо несколько ракет. Бросок вперед, подошли к сильно укрепленному оборонительному рубежу немцев. Ждать было нельзя. Командир взвода гвардии лейтенант Деев поднял нас в атаку, пулеметчики и минометчики поддерживают наступающих огнем. Главстаршина Осипов и я подползли и забросали вражеских солдат гранатами, а потом ворвались в него и захватили в плен 11 гитлеровцев, среди них одного офицера. Перепуганный гауптман, заикаясь, твердил одно и тоже на ломаном русском языке: «Вы не русские, вы черные дьяволы!».

За мужество и отвагу в этом бою командир взвода Деев, пулеметчик Иванов и Осипов были награждены орденами Красной звезды. К моим правительственным наградам прибавился боевой солдатский орден Славы III степени.

17 января 1945 года мы освободили Варшаву и двинулись дальше на Запад. Когда мы с боем пересекли границу фашисткой Германии, не утерпели, сняли каски и одели бескозырки, на которых золотом горело «Черноморский флот».

— Смотрите, мы защищали Севастополь, мы идем на Берлин!

А. ЛАСКИН.

На снимке: Александр Петрович Яковлев (стоит пятый слева) среди организаторов и участников обороны Севастополя. Снимок сделан в октябре 1961 года в Севастополе.



Занятия возобновились

17 октября в клубе «Юбилейный» после летних каникул возобновились занятия народного университета марксизма-ленинизма.

С лекцией на тему «Смело мы в бой пойдем за власть Советов!» выступила преподаватель средней школы № 2 Тамара Михайловна Бычкова.

После лекции слушатели просмотрели кинофильм «Человек с ружьем».

Н. НЕЛИДОВ,
директор клуба «Юбилейный».

Пятигорси. Памятник М. Ю. Лермонтову. 15 октября 1969 года исполнилось 155 лет со дня рождения великого поэта.

Фото Н. Тарусова.

Фотохроника ТАСС.

Смотр спортивной и оборонно-массовой работы

В соответствии с постановлением секретариата ВЦСПС, секретариата ЦК ВЛКСМ, комитета по физической культуре и спорту при Совете Министров СССР и Президиума ЦК ДОСААФ обком комсомола совместно с облсовпрофом, комитетом по физической культуре и спорту при облисполкоме и обком ДОСААФ проводят в 1969 году смотр спортивной и оборонно-массовой работы первичных комсомольских организаций, посвященный 100-летию со дня рождения В. И. Ленина.

Областной смотр спортивной и оборонно-массовой работы предусматривает:

— проведение разъяснительной работы среди комсомольцев и молодежи о целях и задачах смотра, вовлечение каждого члена ВЛКСМ, юношей и девушек в ряды ДСО, ДОСААФ;

— приобретение и подготовку необходимого спортинвентаря; создание, благоустройство материальной базы: спортивных площадок и сооружений, учебных классов, военных кабинетов и др.;

— подготовку тренеров-общественников, судей по спорту, инструкторов туризма, руководителей спортивных и военно-технических кружков, организаторов военизированных походов;

— массовое участие комсомольцев и молодежи в спортивных соревнованиях;

— сдачу норм ГТО и ГЗР.

Для награждения лучших участников смотра — городских, районных и первичных комсомольских организаций — обком ВЛКСМ учредил два памятных знамени и девять вымпелов.

Победителей ожидают призы-наборы спортивного и туристского инвентаря.



КУЛЬТУРНАЯ ЖИЗНЬ



Мосива. Студия военных художников имени Грекова переехала в новое здание, построенное вблизи Центрального музея Вооруженных Сил СССР. В новом помещении площадью 1350 квадратных метров размещены 27 живописных и 2 скульптурные мастерские, выставочный зал, библиотека с читальным залом, комната отдыха, столярная, литографическая и другие подсобные помещения.

На снимке: в мастерской скульптора В. Сонина.

Фото З. Евзерихина.

Фотохроника ТАСС.



На снимке: Карл Маркс-Аллея одна из центральных и самых красивых улиц Берлина — столицы ГДР.

Фотохроника ТАСС.

●●●

Республика Кения. «Маенделео я ванаваке», что в переводе означает «Прогресс женщин» — крупнейшая женская организация страны. Она имеет несколько артистических коллективов, которые с успехом выступают во многих городах Кении.

На снимке: выступление участниц одного из коллективов во время недавнего фестиваля культуры и музыки.

Фото С. Кулика.

Фотохроника ТАСС.

●●●

Болгария. В цехе нового экспериментального обувного предприятия «Мода» в Софии. Созданные здесь образцы обуви будут предложены покупателям для одобрения. И только после этого начнется их массовое производство.

Фото БТА — ТАСС.

С фотоаппаратом ПО ПЛАНЕТЕ





□ □

Империализм означает голод для миллионов людей. По статистике ООН 375 миллионов человек на земле живет на грани голодной смерти. Ежегодно от недоедания умирают 80 тысяч человек, то есть один человек в каждую секунду!

Снимок из сборника «Обвинительный акт против империализма».

Фотохроника ТАСС.

□ □



По страницам одного журнала

Грабеж на дорогах

«БИЗНЕС УИК», НЬЮ-ЙОРК.

На автомобильных перевозках грузов вырос новый вид преступности в США. Как сообщают компании, убытки от кражи грузов исчисляются в миллиард долларов ежегодно. Большинство ограблений совершается среди белого дня на многолюдных улицах. По заявлению судебных властей, в краже замешаны гангстерские синдикаты, часто прибегающие к помощи осведомителей. Эти кражи являются строго направленными операциями, нацеленными на грузы, легко поддающиеся сбыту. Стоимость партии украденных грузов обычно колеблется от 50 до 150 тысяч долларов.

Наиболее привлекательные грузы для грабителей — сигареты, различные напитки, одежда, телевизоры и дорогостоящие предметы домашнего обихода. Один из нью-йоркских прокуроров заявил, что большая часть украденных в районе города Нью-Йорка сигарет продается в автоматах, принадлежащих гангстерским синдикатам, а значительная часть напитков — в барах, контролируемых этими же синдикатами. Кроме того, по заявлению официальных лиц, владельцы магазинов и ресторанов вынуждены под давлением гангстерских синдикатов покупать украденные товары.

Есть свидетельства о том, что многие нечестные шоферы и другие служащие автотранспортных компаний являются сообщниками гангстеров. Осведомители сообщают, какие грузы ценные и когда они отправляются. А шоферы оставляют автомобили без присмотра, способствуя этим грабителям.

План ограбления обычно разрабатывается шайкой преступников, которая руководит и сбытом украденных товаров. Как правило, шайка продает похищенные товары примерно за треть их фактической стоимости.

Нью-Йорк особенно удобен для грабителей грузов, потому что каждый день в него прибывают и отправляются 90 тысяч грузовых автомобилей. Все районы с крупным объемом перевозок кишат грабителями. Особенно уязвимы в этом отношении аэропорты. Нью-Йоркский аэропорт имени Кеннеди — перевалочный пункт с обработкой 620 тысяч тонн грузов в год, стоимость которых составляет 6,3 миллиарда долларов, — «переполнен» грабителями автомобильных грузов и другими похитителями. Чикагский аэродром О'Хара также подходящий объект для грабителей. В ноябре прошлого года шайка бандитов, переодетых в летную форму, угнала грузовой автомобиль с драгоценностями и ценными бумагами на сумму 2 миллиона долларов.

Помощник прокурора Нью-Йорка Джей Голд сообщил о том, как безработный водитель под давлением шайки преступников стал соучастником ограбления автомобилей. Этот человек не только знал, как возят грузы, но и имел сведения о характере этих грузов. К нему приходили «подрядчики» гангстерских синдикатов, которым он был вынужден сообщать о количестве перевозившихся телевизоров и одежды.

Автотранспортные компании, как правило, обвиняют полицию в том, что она не обеспечивает достаточной защиты. Полиция, в свою очередь, обвиняет компании в пренебрежении мерами по обеспечению безопасности перевозок. Ни полиция, ни руководство автотранспортных фирм не питают надежды на скорое прекращение грабежей. Предполагается, что убытки от ограблений автопоездов будут возрастать.

Журнал «За рубежом».

Природа и человек

Ах, картошка, объедение!

Главная «энергетическая база» живого организма — углеводы. А главный поставщик углеводов в нашем рационе — злаки.

Важнейшим источником углеводов в космосе может стать батат — тропическое растение, которое часто называют сладким картофелем. Клубни его, весящие 2,5—3 килограмма, содержат до двух процентов белков, 20—28 процентов крахмала, 2—4 процента сахара. Богат сладкий картофель и витаминами. Советские биологи попытались вырастить эти ценные пищевые плоды на гидропонике: ведь на «космических плантациях» почву, по-видимому, заменят питательные растворы. Растениеводам удалось получить таким образом десять сортов батата и определить, какие из них наиболее приемлемы для космических полетов.

(«Химия и жизнь» № 9).

Редактор В. КОРЧЕМКИН.

ТЕЛЕВИДЕНИЕ

ВТОРНИК, 21 ОКТЯБРЯ

19.00 Многосерийный художественный фильм для детей **«Колючая крепость»** — I серия.
19.25 Документальный фильм **«Университеты для всех».**
19.35 Ленинские чтения
19.50 Художественный фильм **«Сердце матери».**
21.30 Фильм **«Поэт Маргарита Войтес».**

СРЕДА, 22 ОКТЯБРЯ

19.00 Многосерийный художественный фильм для детей **«Колючая крепость»** — II серия.
19.25 **Новости.**
19.35 Документальный фильм **«Сыновья идут дальше».**
19.55 Трибуна комсомольского антивиста.
20.00 Телеспектакль **«Баннер».**

Идет подписка на газеты и журналы

ЛЕНИНСКОЕ ЗНАМЯ

Если вы хотите знать, чем живет наш район, необходимо иметь в каждой семье газету **«Ленинское знамя».** Стоимость подписки на районную газету на год—три руб. 12 коп., на 6 месяцев — один руб. 56 коп.

Подписка принимается во всех отделениях связи, в отделении агентства **«Союзпечать»,** в организациях — общественными распространителями.

Нижневартовское СМУ-5 производит набор без отрыва от производства на курсы каменщиков, слесарей-сантехников, газоэлектросварщиков — юношей и девушек от 18 лет и старше с образованием 8—10 классов. После окончания курсов слушатели будут зачислены в штат СМУ-5 по приобретенной профессии.

За справками обращаться в отдел кадров СМУ-5 с 9 до 17 часов.

АДМИНИСТРАЦИЯ.

Учебно-курсовой комбинат треста «Мегионгазстрой» производит набор учащихся на курсы с отрывом от производства по специальности штукатур-маляр, срок обучения 4 месяца.

Остронуждающимся предоставляется общежитие.

УЧЕБНАЯ ЧАСТЬ КОМБИНАТА.

Нижневартовская типография управления по печати Тюменского облисполкома

Заказ 862.

Пролетарии всех стран, соединяйтесь!

Ленинское знамя

ОРГАН НИЖНЕВАРТОВСКОГО РАЙОННОГО КОМИТЕТА КПСС И РАЙОННОГО СОВЕТА ДЕПУТАТОВ ТРУДЯЩИХСЯ ТЮМЕНСКОЙ ОБЛАСТИ

№ 128 (2642) Год издания 28-й | ЧЕТВЕРГ, 23 ОНТЯБРЯ 1969 ГОДА | Цена 2 коп.

Трудящиеся Советского Союза! Боритесь за коммунистическое отношение к труду, свято берегите и приумножайте общественную собственность!

(ИЗ ПРИЗЫВОВ ЦК КПСС).

ПРИЗЫВЫ ЦК КПСС

к 52-й годовщине Великой Октябрьской социалистической революции

1. Да здравствует 52-я годовщина Великой Октябрьской социалистической революции!

2. Да здравствует Великий Октябрь, открывший новую эпоху всемирной истории — эпоху всеобщего революционного обновления мира, перехода от капитализма к социализму!

3. Да здравствует марксизм-ленинизм — вечно живое интернациональное учение, путеводная звезда трудящихся всех стран в борьбе против империализма, за победу социализма и коммунизма!

4. Пусть живет в веках имя Владимира Ильича Ленина — гениального продолжателя революционного учения Маркса и Энгельса, основателя Коммунистической партии, руководителя первой в мире победоносной пролетарской революции, создателя социалистического государства, вождя международного рабочего класса!

5. Слава великому советскому народу — доблестному строителю коммунизма, мужественному борцу за мир, свободу и счастье трудящихся!

6. Да здравствует героический рабочий класс Страны Советов — ведущая созидательная сила в борьбе за построение коммунизма в СССР!

7. Да здравствует героическое колхозное крестьянство — активный строитель коммунизма!

8. Да здравствует советская народная интеллигенция — активный строитель коммунистического общества!

9. Пусть крепнет и процветает союз рабочего класса и колхозного крестьянства, социально-политическое и идейное единство общества — нерушимая основа Советского социалистического государства!

10. Пусть вечно живет и процветает братская дружба и нерушимое единство народов СССР!

11. Да здравствует Коммунистическая партия Советского Союза, уверенно ведущая советский народ по ленинскому пути и победе коммунизма!

12. Трудящиеся Советского Союза! Теснее сплачивайтесь под ленинским знаменем Коммунистической партии!

Да здравствует великое и нерушимое единение партии и народа!

13. Да здравствуют Советы депутатов трудящихся — подлинно народные органы власти!

Пусть развивается и крепнет советская социалистическая демократия, растет активность трудящихся в управлении делами страны!

14. Да здравствуют советские профсоюзы — школа управления и хозяйствования, школа коммунизма!

15. Да здравствует Ленинский комсомол — верный помощник и резерв Коммунистической партии, передовой отряд молодых строителей коммунизма!

16. Да здравствуют советские женщины — активные строители коммунистического общества!

17. Советские воины! Добивайтесь новых успехов в боевой и политической подготовке, будьте бдительны и всегда готовы отразить любую агрессию! Да здравствуют героические Вооруженные Силы Советского Союза!

18. Трудящиеся Советского Союза! Выше политическую бдительность! Всемерно укрепляйте сплоченность, дисциплину и организованность!

19. Трудящиеся Советского Союза! Выше знамя социалистического соревнования за досрочное выполнение пятилетки! Новыми достижениями в коммунистическом строительстве встретим 100-летие со дня рождения В. И. Ленина!

20. Слава ударникам и коллективам коммунистического труда! Слава передовикам и новаторам производства!

21. Рабочие и работницы, инженеры и техники! Всемерно повышайте эффективность производства! Боритесь за лучшее использование производственных фондов, за сокращение сроков освоения проектных мощностей!

22. Трудящиеся Советского Союза! Неуклонно повышайте производительность труда, боритесь за быстрейшее внедрение в производство достижений науки и техники! Настойчиво овладевайте современными научно-техническими знаниями!

23. Работники народного хозяйства! Настойчиво повышайте технический уровень производства! Осуществляйте комплексную механизацию и автоматизацию! Всемерно улучшайте качество продукции, снижайте ее себестоимость!

24. Трудящиеся Советского Союза! Боритесь за коммунистическое отношение н труду , свято берегите и приумножайте общественную собственность!

25. Колхозники, работники совхозов, специалисты сельского хозяйства! Боритесь за успешное выполнение заданий пятилетки! Новыми трудовыми успехами встретим третий Всесоюзный съезд колхозников!

26. Работники сельского и водного хозяйства! Активнее претворяйте в жизнь программу мелиорации земель, химизации и комплексной механизации сельского хозяйства!

27. Труженики сельского хозяйства! Организованно завершим сельскохозяйственный год, заложим прочную основу будущего урожая!

28. Работники народного хозяйства! Повышайте культуру производства, шире внедряйте научную организацию труда и передовой опыт! Боритесь за полное использование каждой рабочей минуты, за экономию сырья и материалов!

29. Советские ученые, конструкторы, инженеры и техники! Активно боритесь за ускорение темпов научно-технического прогресса!

30. Работники торговли и коммунально-бытового обслуживания! Всемерно повышайте культуру обслуживания населения, полнее и лучше удовлетворяйте запросы советских людей!

31. Деятели литературы и искусства, работники культуры! Высоко несите знамя партийности советского искусства, отдавайте все силы и способности воспитанию строителей коммунизма!

32. Работники просвещения! Всемерно совершенствуйте народное образование! Активно участвуйте в коммунистическом воспитании трудящихся!

33. Работники здравоохранения и физической культуры! Совершенствуйте медицинское обслуживание населения! Развивайте массовое физкультурное движение в стране!

34. Коммунисты! С честью выполняйте передовую роль в труде и общественной жизни, будьте активными организаторами масс в борьбе за претворение в жизнь решений XXIII съезда КПСС, за досрочное выполнение пятилетнего плана!

35. Юноши и девушки! Настойчиво овладевайте марксистско-ленинской теорией, высотами науки и техники! Будьте верными революционным идеалам, активными строителями коммунизма!

36. Пионеры и школьники! Горячо любите Советскую Родину, хорошо учитесь, уважайте труд! Готовьтесь стать активными борцами за дело Ленина, за коммунизм!

37. Братский привет коммунистическим и рабочим партиям — боевому марксистско-ленинскому авангарду рабочего класса и всех трудящихся, стойким борцам против империализма, за утверждение на земле светлой мечты человечества — коммунизма!

38. Пусть крепнет единство и сплоченность коммунистов всего мира на основе марксизма-ленинизма! Выше знамя пролетарского интернационализма!

39. Братский привет народам социалистических стран! Пусть развивается и крепнет мировая социалистическая система — историческое завоевание международного рабочего класса, решающая сила в антиимпериалистической борьбе!

40. Трудящиеся социалистических стран! Боритесь за укрепление дружбы и единства, за дальнейшее развитие братских взаимоотношений! Будьте бдительны к проискам врагов социализма!

Выше знамя пролетарского интернационализма!

41. Трудящиеся всех стран! Активнее вступайте в великую и благородную борьбу за мир, демократию, национальную независимость и социализм!

42. Братский привет рабочему классу капиталистических стран, самоотверженно борющемуся против монополистического капитала, за политические и социально-экономические права трудящихся, за торжество социалистических идеалов!

43. Горячий привет народам, сбросившим оковы колониального гнета, борющимся за укрепление суверенитета, за прогрессивный путь социального развития!

44. Горячий привет народам колониальных и зависимых стран, борющимся против империализма и расизма, за свободу и национальную независимость!

45. Народы социалистических стран, пролетарии и все демократические силы в странах капитала, освободившиеся и угнетенные народы, объединяйтесь в общей борьбе против империализма, за мир, национальную независимость, демократию и социализм!

46. Пролетарии всех стран, соединяйтесь!

47. Братский привет томящимся в тюрьмах и фашистских застенках мужественным борцам против капиталистического и колониального рабства, за свободу народов, за социализм!

Свободу узникам капитала!

48. Братский привет мужественному вьетнамскому народу, ведущему героическую борьбу против агрессии американского империализма, за свободу и независимость своей родины!

49. Народы мира! Решительно требуйте от Соединенных Штатов Америки немедленного прекращения агрессивной войны против свободолюбивого вьетнамского народа, полного и безоговорочного вывода из Южного Вьетнама всех войск США и их сателлитов!

50. Народы стран Европы! Народы мира! Боритесь против реваншизма и неофашизма в ФРГ, против допуска к ядерному оружию западногерманских милитаристов, несущих угрозу общеевропейской безопасности и миру!

51. Народы европейских стран! Усиливайте борьбу за создание эффективной системы коллективной безопасности в Европе, за развитие сотрудничества и взаимопонимания между народами!

52. Народы мира! Добивайтесь прекращения агрессии Израиля на Ближнем Востоке, немедленного вывода израильских войск с оккупированных арабских территорий!

Пусть крепнет и развивается солидарность советского народа с народами арабских стран!

53. Народы мира! Требуйте запрещения всех видов ядерного, химического и бактериологического оружия! Боритесь за всеобщее и полное разоружение, за укрепление международной безопасности!

54. Да здравствует ленинская внешняя политика Советского Союза — политина мира и дружбы народов, сплочения всех антиимлериалистических миролюбивых сил в борьбе против реакции и войны!

55. Да здравствует Союз Советских Социалистических Республик — твердыня дружбы и счастья народов нашей страны, надежный оплот мира и прогресса!

56. Под знаменем марксизма-ленинизма, под руководством Коммунистической партии — вперед к новым победам в борьбе за торжество коммунизма в нашей стране!

57. Да здравствует коммунизм — светлое будущее всего человечества!

Центральный Комитет Коммунистической партии Советского Союза

Идут отчеты и выборы

Активизировать работу молодежи

На состоявшемся недавно отчетно-выборном собрании в учительской комсомольской организации Мегионской средней школы с отчетом выступила секретарь комсомольской организации В. Д. Стрелкова.

Рассказав о проделанной за отчетный период работе, она обратила внимание комсомольцев на необходимость повышения их активности: участвовать в комсомольской жизни школы, больше помогать пионерской организации, всем комсомольцам читать лекции перед населением.

Директор школы А. Т. Кузнецов в своем выступлении предложил учительской комсомольской организации включиться в выполнение десяти полезных дел ученической комсомольской организацией и, в частности, принять активное участие в озеленении поселка, посадить и вырастить саженцы.

К. А. Спиридонова призвала комсомольцев школы выступить инициаторами борьбы за чистоту и порядок на территории Мегиона. Она предложила развернуть большую разъяснительную работу со школьниками через пионерскую и комсомольскую организации, а также с родителями учеников и со всем населением поселка.

Первый секретарь Нижневартовского райкома ВЛКСМ В. Тимофеев в своем выступлении рассказал о ленинском зачете. Он рекомендовал создать в школе комсомольские кружки, клубы по интересам, чтобы привлечь подростков к изучению трудов В. И. Ленина.

Комсомольцы признали работу секретаря удовлетворительной. Секретарем комсомольской организации избрана К. А. Спиридонова.

К. СУХИНИНА.

ДРУЖНО И ОРГАНИЗОВАННО

По всей стране сейчас проходит подписка на периодические издания. Не стоят в стороне от этого важного мероприятия и рабочие цеха капитального ремонта скважин НПУ «Мегионнефть». Здесь подписку проводила общественный распространитель цеха Зоя Усикова. Это она делает не впервые, поэтому так дружно и организованно прошла подписка в цехе.

Из 22 рабочих ЦКРС подписались все как один на сумму 300 рублей. Больше, чем на 30 рублей оформили подписку мастера Василий Зудилин и Вячеслав Сидоров. Все рабочие цеха выписали районную газету «Ленинское знамя», из центральных газет — «Правду», «Известия», «Труд» и много журналов.

В. АПЕТ.



Участники нового эксперимента в космосе летчики-космонавты СССР (слева направо) В. А. Шаталов, В. В. Горбатно, В. Н. Кубасов, А. В. Филипченко, А. С. Елисеев, В. Н. Волков и Г. С. Шонин.

Фото В. Чередницева (ТАСС)

ЗА СВЕРХПЛАНОВЫЙ ПОТОК „ЧЕРНОГО ЗОЛОТА“

Отличный труд первого промысла

Промысловики НПУ «Мегионнефть» успешно справляются с заданием по сверхплановой добыче в этом году 856 тысяч тонн нефти. С начала октября получено 375 тысяч тонн нефти, или на пять тысяч тонн больше задания.

Отлично трудится коллектив первого нефтепромысла, добывающий «черное золото» Мегионского и Самотлорского месторождений.

Отличные показатели у нефтяников Самотлорского участка добычи. Несмотря на труднейшие условия работы, они идут с опережением графика. Самотлор с начала эксплуатации «выдал на гора» 750 тысяч тонн нефти.

Сейчас на счету нефтепромыслового управления более двух с половиной миллионов тонн нефти, добытой с начала года, из которой 306 тысяч тонн — сверх плана.

Ю. НАДЕЖДИНА.

Математика и нефть

Как наименьшим числом скважин добыть больше горючего? Эту задачу помогает решить математическая модель процесса разработки нефтяного пласта, созданная во Всесоюзном нефтегазовом научно-исследовательским институте.

Впервые в практике эта модель учитывает особенности движения горючего в пласте в наиболее часто встречающемся двухфазном состоянии, когда нефть смешана с водой. Модель отражает все характеристики реально существующих нефтеносных пластов — их конфигурацию, среду, в которой они залегают, и т. д. Это позволяет более точно прогнозировать разработку нефтяных месторождений, успешно решать вопросы, связанные с оптимизацией добычи нефти.

Новую модель предполагается использовать при создании проекта разработки нефтяной залежи Самотлор — нового крупнейшего месторождения, открытого недавно в Сибири.

О людях хороших

ТОКАРЬ

ТАК УЖ получилось, что с открытием большой нефти на Севере здесь более известны и популярны такие профессии, как геолог, буровик, нефтяник, строитель. Но рядом с ними шагают те, кто, быть может, и не был в первых рядах поиска, но активно содействовал ему и своим трудом, и своей смекалкой.

С виду ведь совсем не приметна профессия токаря. Дали задание — справился с ним. И ни новое нефтяное месторождение не открыто, ни пятиэтажное здание не построено. Выточил деталь — и точка. Но ведь тем и характерен Север, что в нем, как в гигантском механизме, одна деталька к другой, труд одного способствует работе другого, в свою очередь завися еще от ряда товарищей или обстоятельств.

Поняв это, понимаешь и другое, что токарь, если и не ведущая, то очень нужная специальность. Присмотревшись к его работе, видишь, сколько умения, мастерства и филигранной точности в простых, незамысловатых движениях его рук. Но это — уже сам процесс резки. А до него нужно на семь раз все проверить, измерить, прикинуть, чтобы ушло меньше металла, а потом уж и пустить в дело резец. Выточенная деталь оказывается часто как раз той, без которой, скажем, машина стояла на приколе. И так день за днем.

Многим машинам и механизмам дал вторую путевку в жизнь токарь Нижневартовской автотракторной конторы Иван Алексеевич Комаров. Частенько, идя к себе в цех, он останавливается, прислушиваясь к шуму мотора какой-либо приближающейся машины. Ага, вот прошел «газон», для которого он растачивал втулки. «Без лишнего стука работает мотор», — думает про себя токарь, и сразу светлее становится на душе.

Немало заказов выполнил Иван Алексеевич, ведь трудится в конторе уже почти четыре года. Знает и ценит тех шоферов, которые подходят к нему и, как бы извиняясь за поломку, просят что-то сделать. В таких он видит настоящих водителей, болеющих за машину, потому что в поломке, правильно это или нет, видят свою вину.

Чего греха таить, много людей на его глазах сменилось в АТК, а он работает, несмотря ни на что. А как начинал — смешно вспомнить! Приняли токарем, а станка нет. Но не могут спокойно лежать в карманах постоянно ищущие применения, рабочие руки. Занимался чем придется. Регулировкой и ремонтом различных узлов машин и тракторов, смазкой их, слесарничал.

Лишь через несколько месяцев пришел первый токарный станок. Для всех явление рядовое, но для Ивана Алексеевича — праздник. Долго он в тот день не уходил из цеха, ощупывал свежеокрашенные бока станка, пробовал управление его, выбирал место, куда бы поставить долгожданное детище. А когда уже станок прочно стоял на фундаменте, робея, как будто в первый раз проделывает он все это Комаров включил его. Думал, что после перерыва руки будут плохо слушаться, но нет, и учеба в ФЗУ, и 20-летний стаж работы не прошли зря. Одна деталь, другая — и пошла работа.

Но, как говорят, один в поле не воин. Чтобы не простаивала техника, организовал двухсменку. Для этого пришлось немало попотеть, потому что не только самому пришлось трудиться с постоянным напряжением, но и учить специальности молодых рабочих. Видя старание его, администрация предложила Комарову стать мастером ремонтно-механических мастерских, но... «Что вы! Я больше привык сам делать, чем приказывать. Если помощь нужна — я всегда пожалуйста Но от работы своей — никуда».

И слова его подтверждаются еще одним фактом. Встречаясь каждый день с шоферами, трудно не полюбить их профессию. Так случилось и с Иваном Алексеевичем. Окончил курсы и сел за «баранку». Вроде бы сбылось желание. Однако часто заходил он в РММ посмотреть, чем живут и как трудятся его коллеги и ученики. И больно было подмечать опытному токарю, что среди последних есть не только хорошие ребята, но и нерадивые, не стремящиеся к мастерству... Раз посмотрел, другой, а потом не выдержал. «Ладно. Денег меньше, но зато польза от меня будет значительней. Да и работа к себе тянет».

И вот он снова за станком. Не за тем, за первым, а уже более массивным, более впечатлительным. «Конечно, и на нем большие детали трудно делать, но ничего, приспособить можно,»—говорит сам Иван Алексеевич. А что сказал Комаров, так тому и быть. Не любит он тех, чьи слова расходятся с делом, а потому и к себе у него повышенные требования.

Конечно, добросовестный труд Ивана Алексеевича был оценен сразу. Неоднократно он поощрялся администрацией конторы, состоял в цеховом комитете.

— Но высшей наградой товарищей, признанием плодов моей скромной работы явилось сегодняшнее событие, которое сейчас по-новому определять будет мою дорогу, — сказал в мае 1969 года Иван Алексеевич, когда его приняли в члены КПСС.

В. АНДРЕЕВ,
внештатный корреспондент.

УЧИТЬСЯ, УЧИТЬСЯ И УЧИТЬСЯ

Страничка вечерника № 8

НОВЫЙ УЧЕБНЫЙ ГОД, НОВЫЕ ДЕЛА И ЗАДАЧИ

В начале учебного года в нашу школу пришло около 300 юношей и девушек, сейчас учатся 250 человек: некоторые сразу испугались трудностей, другим не создали условий для учебы администрации таких предприятий, как контора бурения, УМ-5, СУ-18, СУ-3, СУ-9, автобазы № 9 и № 95 и вышкомонтажная контора.

Переполнены 9 и 11 классы, хорошо наполнены 8 и 10 классы, а вот в 5, 6, 7 классах учащихся мало, хотя много молодежи, не имеющей семилетнего образования в орсах НПУ и № 3, конторе бурения, УМ-5, РЭБ, райпо, аэропорту, СУ-13. Руководители этих предприятий и организаций не заботятся об общеобразовательном уровне своих работников. Основную долю наших учащихся по-прежнему составляют молодые рабочие из СМУ-5 и НПУ «Мегионнефть».

Появились, наконец, посланцы СУ-909, СУ-19, АТК, ДСРУ, КБО и почтового отделения № 1. Это отрадно.

Несмотря на трудности — многие учащиеся имеют перерыв в учебе от 5 до 25 лет, не обеспечены квартирами и т. д., большинство товарищей серьезно взялись за книги, втянулись в учебу и добились первых успехов.

Некоторые учащиеся за сентябрь получили хорошие и отличные оценки. Среди них т.т. Морозов, Кизеров, Красовских, Федяев, Истомин, Власнина, Кикин, Петров, Щукина, Трифонов, Сурасова, Большанина, Бачев, Леонтьева, Онищенко, Калюлов, Кочетков, Хохлова, Макарова, Неверова, Дерябина и другие.

Большую организационную помощь оказывают учителям вновь избранные старостат и комитет ВЛКСМ, которые возглавляет коммунист Судвин и член ВЛКСМ Ценев.

В школе демонстрируются кинофильмы, проводятся беседы, собрания, политинформации. Сейчас десятиклассники во главе с классным руководителем Н. А. Евстигнеевой готовят комсомольский вечер. На очереди математический и антирелигиозный вечера, их готовят учителя Н. П. Ковалева и В. С. Княшно со своими классами. В школе выпускаются стенгазета «Знания — сила», «Комсомольский прожектор», «Молния». Систематически проводится работа по газетам «Комсомольская правда» и «Ленинское знамя».

Учительский коллектив разрабатывает методические темы и готовится к оборудованию классов-кабинетов по истории, литературе, математике, физике и другим предметам.

В школе начал действовать ленинский лекторий. В 11 «б» классе оборудуется ленинская комната. Объявлен конкурс «На лучшее наглядное пособие».

Материальная база школы в этом году значительно улучшилась, особенно за счет шефов (НПУ) и района. Пополнены физический и химический кабинеты.

Руководство НПУ проявило большую заботу о ремонте школы. Сейчас в школе есть все условия для плодотворной деятельности.

Т. ШУВАЕВ,
директор Нижневартовской школы рабочей молодежи.



Кызыл. Сельскохозяйственный техникум — старейшее учебное заведение Тувы. Здесь учатся дети аратов из самых отдаленных районов автономной республики. Пять отделений техникума готовят ветеринарных работников, зоотехников, бухгалтеров, техников-механиков и агрономов.

На снимке: учащиеся первого курса зоотехнического отделения Лидия Биче-Оол и Валентина Ооржек в химической лаборатории.

Фото А. Полякова.

Фотохроника ТАСС.

В Иркутских вузах учится много студентов из Монгольской Народной Республики.

На снимке: группа студентов-монголов планово-экономического факультета Иркутского института народного хозяйства на практических занятиях. Справа налево: Сухбаторын Радна, Норовын Цедвээ, Сурэнгийн Хажидаурен.

Фото М. Минеева.

Фотохронина ТАСС.

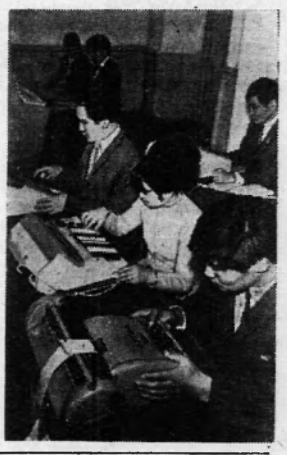

ГОТОВИМ ЮБИЛЕЮ ДОСТОЙНУЮ ВСТРЕЧУ

Помня о том, какое огромное значение придавал В. И. Ленин росту образования и культуры народа, наш коллектив учителей не жалеет сил для вовлечения широкой массы молодежи, не имеющей восьмилетнего и среднего образования, в школу рабочей молодежи. Установлен тесный контакт с предприятиями, в школе намечено провести День открытых дверей, встречу с выпускниками. Учителя постоянно выпускают на предприятиях газету «Голос ШРМ».

Такая кропотливая работа помогает сохранить контингент, повысить успеваемость учащихся. По ходатайству школы лучшие ученики отмечаются Почетными грамотами, ценными подарками.

Большинство наших учащихся — люди семейные, взрослые, с большим перерывом в учебе. Они имеют пробелы в знаниях. Многие из них с боязнью переступили порог вечерней школы. Их мучили неуверенность в своих силах, занятость на работе. Все это учителя вечерней школы понимают. Задушевные беседы, конкретная помощь в учении, раскрытие перед учащимися перспективы — все это вселяет в учащихся веру в свои силы, желание учиться.

В школе ведется большая работа по ленинской тематике. Разработан план лектория на год. Учителя и ученики выступают с беседами и лекциями: «Ленин и музыка», «Великий и простой», «Ленин о задачах советской молодежи» и другие. Мы стремится углубить этические знания выпускников, умело вовлекая их в диспуты «О красоте человека», «В чем подлинное счастье?»

В школе развернулось соревнование за звание лучшего класса, посвященное вековому Ленинскому юбилею. Ход его освещается в стенной газете, итоги будут подводиться в конце каждой четверти.

А. БАРАНОВА,
учитель ШРМ.

Чтобы были прочными знания

Новый учебный год для учащихся ШРМ принес важные изменения. Отменено обязательное изучение немецкого языка, увеличено учебное время на предметы естественно-научного цикла, один из выходных дней занят уроками, вводится система зачетов и консультаций. Все это направлено на то, чтобы учащиеся вечерней школы имели более прочные знания, овладевали навыками самостоятельной работы с учебником, не имели в знаниях пробелов.

Занятия в субботу расчитаны на то, чтобы один из выходных дней использовался полностью на учебу. И те, кто ставит себе целью учиться серьезно и получить в школе не только документ об образовании, а полноценную общеобразовательную подготовку, положительно воспринимают такое новшество. Об этом заявляют многие учащиеся 10—11 классов.

Но плохо то, что ряд учащихся не имеет на этот счет серьезных убеждений. Суббота и воскресенье, по их мнению, дни, в которые можно предаваться только отдыху, развлечениям. Поэтому на уроках в субботу часто в наших классах малолюдно. Нужно многим понять, что учеба — это труд, требующий времени и усидчивости. Ради учебы нужно лишиться и некоторых удовольствий.

Мешают многим учиться и иждивенческие настроения. Они не желают приобретать учебники и учеоные принадлежности, приходят на занятия с пустыми руками.

Бичом успешной учебы являются пропуски занятий. Но всегда ли пропуски уроков допускаются по уважительной причине? К сожалению, чаще всего за плохой посещаемостью стоят такие причины, как несерьезность и халатность. Чтобы наша школа давала прочные знания, необходим не только самоотверженный труд учителей, но и самоотверженность в учебе самих учащихся. Повысить ответственность за учебу каждого нашего учащегося — вот на чем должно быть сосредоточено наше внимание, наши усилия.

Г. БОРИСОВ,
заместитель директора по учебной части.

Пусть все парты будут заняты

Нам порой бывает нелегко: отработав смену, нужно идти на занятия в вечернюю школу, а в свободное время сидеть за книгами, готовить уроки. Но мы решили перетерпеть эти трудности, потому что мы не хотим отставать от своих друзей и подруг, окончивших школы, техникумы или институты. А главное, получив образование, мы сможет дать больше пользы на работе. У каждого из нас есть заветная мечта. Чаще всего эта мечта о своем месте в жизни, о профессии. Путь к исполнению этой мечты лежит через годы учебы.

М. ЛЕОНТЬЕВА,
почтовое отделение № 1,
В. БОЛЬШАНИНА, СМУ-5,
Л. ВЛАСКИНА, СУ-13.

Приглашаем!

Мы учимся в 11 классе школы рабочей молодежи. Многие из нас решили после окончания школы и дальше повышать свои знания, поступить в ВУЗы.

Учиться, конечно, нелегко. Учеба отнимает очень много времени. Иногда хочется побыть и дома с семьей, и в кино сходить, посмотреть телепередачи, а приходится учить уроки. Но то, что дает школа, с лихвой возмещает потраченное на учебу время. Тем более, что сейчас создаются условия для того, чтобы мы могли совмещать работу с учебой. Один раз в неделю можно брать ученический день, который оплачивается на 50 процентов, учащиеся ШРМ не привлекаются к сверхурочным работам и т. д. Так что, кто пойдет учиться в ШРМ, не пожалеет об этом. Приглашаем всех, у кого нет среднего образования, поступить в нашу школу.

АШИРОВА, ШАКУРОВА, ЕРЕМЕЕВА и другие.

Учиться надо всегда

Мы пришли в школу для того, чтобы получить знания и идти в ногу со временем. Среднее образование — это ступень для поступления в высшее учебное заведение. Мы приложим все силы, чтобы хорошо окончить школу.

Но, к сожалению, еще не все понимают, что знания человеку необходимы так же, как труд. Некоторые не спешат в школу, оправдываясь «Учиться никогда не поздно...» А это не так. Учиться необходимо всю жизнь, и прожить ее нужно так, «чтобы не было мучительно больно за бесцельно прожитые годы...»

Возьмите, товарищи, эти слова себе девизом и смело шагайте к поставленной цели!

К. КАРМАНОВА,
Г. ЛОКТЕВА,
и другие учащиеся 11 «б» класса.

ПАМЯТКА РУКОВОДИТЕЛЮ

О льготах для учащихся

...Руководителям предприятий, строек, совхозов, РТС и учреждений всемерно поощрять получение работающей молодежью среднего образования; устанавливать планы охвата обучением молодежи, нуждающейся в завершении образования; седействовать продвижению по работе молодых рабочих, успешно обучающихся и выполняющих производственные задания; не допускать привлечения учащихся в период учебного года к работам с отрывом от учебных занятий; обеспечивать предоставление учащимся очередных отпусков по месту работы в период каникул и установленных оплачиваемых отпусков для сдачи экзаменов...

(Из закона «Об укреплении связи школы с жизнью по дальнейшему развитию народного образования в РСФСР» от 16 апреля 1959 года).

КОСМОГЕОЛОГИЯ

ЧЛЕН-КОРРЕСПОНДЕНТ АН СССР Ю. А. КОСЫГИН РАССКАЗЫВАЕТ О ПРОБЛЕМАХ ИССЛЕДОВАНИЯ ЗЕМНЫХ НЕДР С ПОМОЩЬЮ КОСМИЧЕСКИХ КОРАБЛЕЙ.

ИЗУЧАТЬ закономерности строения Земли, — сказал ученый, — искать и находить полезные ископаемые иногда из глубин космоса, как это ни звучит парадоксально, можно с большим эффектом, чем стоя обеими ногами на Земле.

В давнюю пору геология вела только наземные исследования. Геологи пользовались в основном «пешеходными» методами — бродили в горах, тайге, пустынях, тундре. Широта захвата изучаемой территории была невелика. Производительность оставляла желать лучшего. Поэтому в ту пору не могли быть открыты многие месторождения полезных ископаемых, которые известны сейчас и приносят огромную пользу.

С того момента, когда в распоряжении геологов появились самолеты и вертолеты, произошел огромный скачок, наступили качественные изменения в работе геологов, родилась на свет аэрогеология, аэрогеологическая съемка. Скорость изучения, широта захвата территорий увеличились в сотни раз. Самолеты с аэрогеофизическим оборудованием стали исследовать труднодоступные территории. Авиация помогла открыть многие из ныне известных месторождений полезных ископаемых.

ИСПОЛЬЗОВАНИЕ космических кораблей для геологических целей, несомненно, приведет к новому качественному скачку в изучении геологических закономерностей и поиске полезных ископаемых. И это понятно. Только с борта космического корабля можно увидеть и зафиксировать на фотопленке в целом материк или земное полушарие. Подобные исследования из космоса могут пролить свет на такие, например, спорные общие проблемы геологии, как проблема перемещения континентов.

Все помнят, что очертания восточного берега материка Южной Америки почти полностью воспроизводят очертания западного берега Африки. Это дало некоторым теоретикам повод утверждать, что миллионы и миллионы лет назад материки Южная Америка и Африка составляли одно целое. Затем во время крупного земного катаклизма или в силу каких-то иных причин они разорвались и образовали два разных материка. Ответ на этот вопрос мог бы прояснить ранние этапы развития Земли, а значит, и характер очень многих геологических закономерностей.

С космических кораблей можно сравнивать отдельные районы Земли, можно, например, сравнивать древние геологические щиты Азии, Африки, Австралии, имеющие много общего, или такие горы, как Урал, Аппалачские в Северной Америке и Анды в Южной Америке, характеризующиеся также большим числом общих черт. Сравнивая эти общие черты, можно выявить закономерности развития земной коры. А зная эти закономерности, можно с большим эффектом вести поиск месторождений полезных ископаемых.

Космические корабли открывают беспредельные возможности для изучения теплового, радиационного излучения, магнитных аномалий и т. д. Допустим, на какой-то территории Земли с космического корабля зафиксировано радиационное излучение или магнитная аномалия. Ясно, что такие излучения — это сигнал из недр Земли, предвещающий интересное открытие.

Несколько подробнее мне хотелось бы сказать о тепловом излучении. Известно, что Земля располагает таким запасом тепла, который превосходит потенциальные возможности атомной энергии. И тепло Земли уже используется. Есть электростанции, работающие на термальных водах на Апеннинском полуострове, островах Сицилии и Новой Зеландии, у нас на Камчатке. Причем горячая вода есть не только в районах активной вулканической деятельности, но и в районах спокойных равнин. Космические корабли могут стать самым эффективным инструментом выявления районов такого теплового излучения. Экипажи космических кораблей могут изучить такие труднодоступные даже для современной авиации районы, как Антарктида, Арктика, как некоторые районы Азии, Африки, Южной Америки..

Я уже не говорю о возможностях, которые космические корабли открывают перед картографией. Из космоса можно сфотографировать район, скажем, в 200 квадратных километров, затем разбить этот район на десять 20-километровых квадратов и сфотографировать каждый из них. Затем каждый из этих районов поделить на более мелкие и снова сфотографировать. Для картографии, как, впрочем, и для многих других наук о Земле, развитие космической техники открывает поистине беспредельные возможности. Нет сомнения в том, что в самое ближайшее время на космических кораблях появятся геологическая аппаратура и специалисты-геологи.

Космогеологические исследования имеют большие перспективы и сулят человечеству решение многих вопросов строения Земли и на этой основе открытие новых природных ресурсов.

НОВОСИБИРСК.



Пермская область Березниковскому народному театру балета исполнилось 10 лет. Он вырос из танцевального кружка при Дворце культуры энергетиков, а ныне способен осуществлять большие постановки балетной классики.

Сейчас только в балетной студии при народном театре обучается 226 мальчиков и девочек.

С первого дня творческим коллективом бессменно руководит большой энтузиаст балета воспитанница Пермского хореографического училища Галина Ивановна Циганова.

На снимке: Г. И. Циганова с самыми маленькими воспитанниками балетной студии.

Фотохроника ТАСС.

В МИРЕ НЕОБЫЧНОГО

Уникальный портрет Петра Первого

В новой экспозиции западноевропейской живописи, которая открылась во Владивостокской картинной галерее, выставлен уникальный портрет Петра I, написанный при его жизни. Создание портрета относят к 1697 году, к тому времени, когда в Европу было послано из России так называемое «великое посольство».

Ни для кого на Западе не было секретом, что в свите посольства инкогнито под именем Петра Михайловича ехал 25-летний русский царь. Петр руководил дипломатическими переговорами и одновременно изучал кораблестроение в Голландии и Англии. В это время и был написан портрет.

Художник изобразил Петра во время посещения голландского города Саардама. Картина по размеру не велика и нарисована на дереве. Петр запечатлен в дорожном платье, он сидит на простой лавке, облокотившись на камни одной рукой, а другой держит трубку с длинным мундштуком.

Как же попал портрет Петра I во Владивосток? Об этом известно пока немного. Лет сто назад он был приобретен в Харькове одним из любителей живописи для частной коллекции, а позже перевезен во Владивосток родственниками коллекционера. В 1936 году портрет случайно обнаружили на рынке и купили сотрудники краеведческого музея имени Арсеньева.

Более тридцати лет пролежал портрет Петра I в запасниках музея, пока вместе с коллекцией других художественных полотен не был перевезен в картинную галерею.

В. МОГИЛЬНИЦКИЙ.
Владивосток.

Идет подписка на газеты и журналы

ЛЕНИНСКОЕ ЗНАМЯ

Если вы хотите знать, чем живет наш район, необходимо иметь в каждой семье газету «Ленинское знамя». Стоимость подписки на районную газету на год—три руб. 12 коп., на 6 месяцев — один руб. 56 коп.

Подписка принимается во всех отделениях связи, в отделении агентства «Союзпечать», в организациях — общественными распространителями.

ТЕЛЕВИДЕНИЕ

ЧЕТВЕРГ, 23 ОКТЯБРЯ

19.00 Художественный фильм для детей **«Колючая крепость»** — III серия.

19.30 **Новости.**

19.40 Документальный фильм **«Твои ордена комсомол»** — I серия.

20.10 Художественный фильм **«Инспектор и ночь».**

ПЯТНИЦА, 24 ОКТЯБРЯ

19.00 Художественный фильм для детей **«Колючая крепость»** — IV серия.

19.30 Передача **«Трибуна комсомольского антива».**

19.40 Документальный фильм **«Твои ордена комсомол»** — II серия.

20.10 Фильм **«Мы из легенды».**

20.20 Художественный фильм **«6-е июля».**

Редактор В. КОРЧЕМКИН.

КЛУБ «ЮБИЛЕЙНЫЙ»

23 октября

«Довчонок не борем». Начало в 16, 18, 20 час.

24 октября

«На войне, как на войне». Начало в 18, 20 час.

25 октября

«На войне, как на войне». Начало в 16, 18, 20 час.

26 октября

«Переходный возраст». Начало в 14, 16, 18, 20 час.

27 октября

«Переходный возраст». Начало в 18, 20 час.

Нижневартовское СМУ-5 производит набор без отрыва от производства на курсы каменщиков, слесарей-сантехников, газоэлектросварщиков — юношей и девушек от 18 лет и старше с образованием 8—10 классов. После окончания курсов слушатели будут зачислены в штат СМУ-5 по приобретенной профессии.

За справками обращаться в отдел кадров СМУ-5 с 9 до 17 часов.

АДМИНИСТРАЦИЯ.

Учебно-курсовой комбинат треста «Мегионгазстрой» производит набор учащихся на курсы с отрывом от производства по специальности штукатур-маляр, срок обучения 4 месяца.

Остронуждающимся предоставляется общежитие.

УЧЕБНАЯ ЧАСТЬ КОМБИНАТА.

Ремонтно-строительному участку требуются на работу сантехники, плотники. Средний оклад 260—280 рублей. Обращаться в контору РСУ в рабочее время с 8 часов утра до 5 часов вечера, телефон № 1—25.

АДМИНИСТРАЦИЯ.

Природа и человек

Внимание! Радирует осетр

День и ночь несут вахту радисты у гидроакустических приборов и радиоаппаратуры на научно-исследовательском судне. День и ночь идут к ним «радиограммы» со дна реки от... осетров.

Эту методику изучения маршрутов, по которым плавают знаменитые сибирские осетры, предложили ученые Института биологии внутренних вод. А осуществили ее на практике специалисты по радиоэлектронике из Академгородка и исследователи Новосибирского отделения НИИ рыбного хозяйства. На спине выловленного из Оби осетра укрепляют крохотный радиопередатчик. Он закрыт в герметическую упаковку и рассчитан на 50 часов непрерывной работы.

Осетры «радируют» не только о своем местонахождении. По характеру радиосигналов ученые восстанавливают всю картину поведения ценных рыб.

Об этом интересном факте сообщила томская областная газета «Красное знамя».

Нижневартовская типография управления по печати Тюменского облисполкома

Заказ 862.

Пролетарии всех стран, соединяйтесь!

ЛЕНИНСКОЕ ЗНАМЯ

ОРГАН НИЖНЕВАРТОВСКОГО РАЙОННОГО КОМИТЕТА КПСС И РАЙОННОГО СОВЕТА ДЕПУТАТОВ ТРУДЯЩИХСЯ ТЮМЕНСКОЙ ОБЛАСТИ

№ 129 (2643) Год издания 28-й | СУББОТА, 25 ОКТЯБРЯ 1969 ГОДА | Цена 2 коп.

СЕГОДНЯ В НОМЕРЕ

- ГЕРОИ КОСМОСА.
- 12 САМОТЛОРСКИХ СКВАЖИН ДАЮТ НЕФТЬ.
- СЕБЕСТОИМОСТЬ.
- ПАРТИЙНАЯ ЖИЗНЬ.
- О ТОВАРИЩЕСКИХ СУДАХ.
- МОЛОДЫЕ ГОЛОСА.
- ЧЕЛОВЕК И КОСМОС.

Себестоимость — ведущий показатель

СЕБЕСТОИМОСТЬ — один из главнейших показателей деятельности любого предприятия или организации. Перефразируя известную пословицу, можно выразиться так: «Скажите, какая у вас себестоимость (в сравнении с плановой), и мы скажем, как вы работаете». Это действительно так, ведь снижение затрат на производство продукции против плановых складывается из роста производительности труда, внедрения в производство передовой техники и технологии, повышения качества продукции, научной организации труда и еще целого ряда компонентов, без которых невозможно повысить уровень расчетной рентабельности в новых условиях планирования и экономического стимулирования. Себестоимость — это и мерило творческой активности масс, определение их заинтересованности в общем итоге работы коллектива.

От кого же зависит снижение затрат, получение предприятием прибылей? Можно сказать, от всех. И от плановика, умело направляющего экономическую работу, и от инженера-производственника, постоянно сталкивающегося с массой вопросов на объектах, и от простого рабочего, стремящегося завершить любую операцию быстро и без лишних затрат материалов.

Анализируя работу предприятий района, можно видеть, что борьбе за снижение себестоимости во многих из них уделяется самое пристальное внимание. К числу их можно отнести НПУ «Мегионнефть», где под руководством начальника планового отдела Ю. Г. Левина проводится большая работа по совершенствованию форм экономической службы производства, где начальники цехов, участков тщательно следят за эффективным использованием различных материалов, транспортных средств. Значительные сдвиги намечаются в Мегионской конторе разведочного бурения. Здесь все больший авторитет завоевывают ежедневный подсчет себестоимости, дальнейшее внедрение в производство внутрицехового хозрасчета.

Если в этих двух организациях запевалами в экономической работе являются плановики, то в строительно-монтажном управлении № 5 такие вопросы остро поднимают производственники: начальники участков, мастера, прорабы. Именно они сделали заявку на совершенствование низового планирования, на составление строгих планов-графиков производства всех видов работ, на более четкую организацию труда и оплату его...

Заинтересованность ИТР в рентабельной деятельности предприятий сказывается на деле. За девять месяцев, например, коллективом НПУ получена прибыла в сумме 15 321 тысяча рублей, коллективом СМУ-5 — 60 тысяч рублей.

Можно отметить СУ-12, автобазу № 95, Мегионскую нефтеразведочную экспедицию и еще ряд организаций, где деятельно ведется борьба за снижение себестоимости.

В этом году определенные успехи заметны в тресте «Мегионгазстрой». Объемы работ по генподряду и строительству собственными силами за 9 месяцев по сравнению с тем же периодом прошлого года возросли в полтора раза. Выработна на одного работающего составила 8 302 рубля, или 139,2 процента к 9 месяцам прошлого года. На 238 рублей снижена и себестоимость строительно-монтажных работ.

Сдвиг значительный. Но использованы ли в тресте все резервы, все ли сделано для того, чтобы самая крупная строительная организация района была и самая высокорентабельная? Нет, говорить об этом еще рано.

Первый упрек — строители очень «споро» осваивают средства, но со сдачей объектов, даже первостепенной необходимости, не торопятся. Из-за этого крайне тяжелое положение складывается и с жильем, и с вводом в действие промышленных объектов.

Навигация нынешнего года показала, что уповать на привозные материалы можно лишь с оглядкой, но до завершения работ на собственной строительной базе: пуска цеха железобетонных изделий, цеха пеногазобетона, капитального растворомесительного узла — у строителей почему-то не доходят руки. А задержки со снабжением материалов, дороговизна привозных сказывается на стоимости работ.

Давно уже в тресте идет разговор о внедрении в производство сетевых графиков. Они позволят наиболее эффективно использовать технику, рабочую силу, до минимума снизят непроизводительные затраты. Но до сих пор ничего существенного в этом направлении не сделано.

Снижение себестоимости закладывается не только в работе экономистов, которые, можно сказать, с высоты озирают владения треста, но и в бригадах. Организация труда на местах — незыблимая основа снижения затрат на строительстве.

Но в этом тресту похвалиться пока нечем. При возведении первого крупнопанельного дома монтажники СУ-13 из бригады И. Лазутнина сами ездили в УПТК выбирать панели, привозили их, дополнительно теряя массу времени на «добычу» транспорта. Сейчас такая участь постигла одну из бригад столяров. Часто можно видеть, как простаивают и отделочники.

Из всего перечисленного видно, что итоги работы треста — это не успех, а лишь первые шаги к нему. И много еще предстоит потратить сил, приложить умения, внедрить прогрессивных методов организации строительства, чтобы стать по-настоящему передовым коллективом.

Снижение себестоимости в каждой организации, на каждом предприятии — задача общая, обязательная для всех, и никто не должен стоять от нее в стороне.

На Ленинской трудовой вахте

УСПЕХ САМОТЛОРЦЕВ

Самотлор снова рапортует радостным событием. Вечером 22 октября монтажники СМУ-5, буровики и промысловики дали путевку в жизнь двум скважинам третьего куста. Нефтяные родники за №№323 и 335 дали первые тонны «черного золота».

Сейчас на Самотлоре работает 12 скважин.

На скважине № 335 установлено оборудование по совместно-раздельной добыче нефти с двух пластов. Прокомментировать это сообщение мы попросили старшего геолога промысла № 1 НПУ «Мегионнефть» Николая Яковлевича Медведева.

— Совместно-раздельный способ добычи нефти с разных пластов, а конкретнее с Б-8 и Б-10, расстояние между которыми по вертикали около 100 метров, позволит контролировать отборы жидкости по отдельным пластам, что невозможно при их совместной эксплуатации. Одновременно увеличится и дебит скважины. Работы по установке оборудования успешно произвели буровики под руководством инженеров цеха капитального ремонта скважин НПУ и старшего инженера ПТО НПУ А. Д. Гензе.

ВЕСОМЫЙ ВКЛАД

В труднейших условиях приходится трудиться третьему участку СМУ-5, возглавляет который В. В. Балакшин. Цель рабоы коллектива — обустройство нефтяного гиганта страны — Самотлора. Одновременно с этим можно видеть монтажников и на Мегионском месторождении.

С начала года ими обвязано 22 скважины, а протяженность выкидных линии до замерных установок или до ДНС Самотлора составила более 28 километров. Работая с полным напряжением и отдачей, коллектив участка досрочно сдал в эксплуатацию дожимную насосную станцию Самотлора и передвижную газотурбинную электростанцию.

Сейчас усиленными темпами ведется монтаж кустовой насосной станции Самотлора.

Строители постоянно перекрывают плановые задания. Объем работ, выполненных с начала года, составил 1295 тысяч рублей при задании 956 тысяч.

С наступлением заморзков коллектив участка готовится, к более широкому наступлению на Самотлор. И его труд — составная часть общих усилий, направленных на добычу сверхплановых 856 тысяч тонн нефти этого года.

В. ГОРДЕЕВА.

Вот они, герои космоса



Итак, многодневный полет Советской космической эскадры. ведомой летчиком-космонавтом Героем Советского Союза полковником Владимиром Александровичем Шаталовым, успешно завершен. «Экипажи «Союз-6», «Союз-7» и «Союз-8» благополучно совершили посадку на родной земле.

Самочувствие товарищей Шонина, Кубасова, Филипченко, Волкова, Горбатко, Шаталова, Елисеева отличное.

Партия и правительство высоко оценили подвиг летчиков-космонавтов. Георгию Степановичу Шонину, Валерию Николаевичу Кубасову, Анатолию Васильевичу Филипченко, Владиславу Николаевичу Волкову, Виктору Васильевичу Горбатко присвоено звание Героя Советского Союза. Владимиру Александровичу Шаталову и Алексею Станиславовичу Елисееву вручены вторые золотые звезды Героев.

На снимке: Г. С. Шонин и В. Н. Кубасов.

Фото В. Чередницева (ТАСС).

КЛУБ ЖДЕТ ВАС, ТОВАРИЩИ!

25 октября в 18 часов в клубе имени 50-летия комсомола состоится встреча работников суда и прокуратуры с трудящимися поселка Нижневартовска. Тема предстоящего разговора: «Охрана семьи и брака советским законодательством».

Совет клуба политической информации приглашает жителей принять участие в этой встрече.

Партийная жизнь

В ПАРТБЮРО ИЗБИРАЮТ ДОСТОЙНЫХ

Отчетно-выборные партийные собрания проведены уже в половине первичных партийных организаций района. Можно определенно сказать, что собрания проходят организованно и на высоком идейно-организационном уровне.

В эти дни отчеты и выборы состоялись во всех организациях Ларьяка. В первичной партийной организации Сабунского отделения Нижневартовского коопзверопромхоза двадцать три коммуниста. Обсудить отчет секретаря партбюро О. Е. Колбышевой, зоотехника отделения, пришло 20 коммунистов. После делового обсуждения отчета работа партбюро признана удовлетворительной. Избран новый состав партийного бюро из пяти коммунистов. Секретарем вновь избранного бюро стал техник-технолог по переработке дикорастущих грибов и ягод А. Я. Евайжа.

В Ларьякской средней школе на отчетное собрание явились все коммунисты. Большинство их выступило по отчету. Секретарем парторганизации здесь избрана учительница Л. И. Лизунова.

В Ларьякском узле связи секретарем парторганизации снова избран В. Н. Звезда. Здесь на собрании присутствовало пять коммунистов из шести стоящих на учете.

В Ларьякском рыбкоопе парторганизация насчитывает девять коммунистов. За исключением одного отпускника — все были участниками итогового собрания организации. Своим вожаком коммунисты избрали инспектора по кадрам В. И. Никова.

Территориальная партийная организация поселка Ларьяк объединяет семнадцать коммунистов, работающих в различных государственных учреждениях. На отчетном собрании присутствовало пятнадцать. Семь человек выступали в прениях по отчету секретаря партбюро А. С. Каткалева. Признав работу партбюро удовлетворительной, собрание избрало новое бюро из пяти коммунистов. Секретарем партийного бюро снова стал фельдшер А. С. Каткалев.

Коммунисты исполкома Райсовета, обсудив итоги работы партийной организации за отчетный год, признали ее удовлетворительной. В состав нового партбюро вошло семь человек. Секретарем избран старший инспектор госстраха А. Д. Байдашин.

В партийной организации финансово-банковских работников секретарем парторганизации избрана управляющая Нижневартовским стройбанком А. В. Байнова.

Отчет секретаря и выборы партбюро состоялись в партийной организации дорожно-строительного и ремонтного управления № 3. Секретарем партбюро управления избран Ю. А. Маслов.

Более ста тридцати коммунистов из десяти цеховых партийных организаций, работающих на правах первичных, объединяет партком нефтепромыслового управления «Мегионнефть». На состоявшемся отчетно-выборном собрании коммунистов парткома с отчетом выступил секретарь парткома В. Е. Ванин. После активного обсуждения отчета коммунисты избрали новый состав парткома из 11 человек. Секретарем парткома НПУ «Мегионнефть» вновь избран В. Е. Ванин.

В. АФАНАСЬЕВ,
инструктор
орготдела РК КПСС.



Челябинск. Несколько тысяч рабочих и инженерно-технических работников Челябинского тракторного завода начали заниматься в этом году в сети партийного просвещения: начальных политшколах, школах основ марксизма-ленинизма, теоретических семинарах. В 42 кружках будут изучаться материалы международного Совещания коммунистических и рабочих партий. Коммунисты составляют личные планы изучения трудов В. И. Ленина.

Партком к 1 октября закончил комплектование семинаров школ и кружков, подобраны 200 опытных пропагандистов. Закуплены учебники по философии, биографии В. И. Ленина, в библиотеку поступили красочные альбомы по истории КПСС, подготовлены витрины рекомендуемой литературы.

На снимке: заведующая кабинетом политического просвещения парткома ЧТЗ А. И. Абрамова (справа) знакомит с новыми наглядными пособиями пропагандистов руководителя группы конструкторов М. И. Цапкина, начальника технологического бюро кузнечного цеха Г. З. Сахновского и контролера агрегатного цеха комсомолку Н. Тихонову.

Фото Б. Клипиницера.

Фотохроника ТАСС.

Школа коммунистического воспитания

В нашей стране давно уничтожены экономические и социальные корни, порождающие пороки, свойственные капиталистическому обществу. Советские люди борются за построение коммунизма, и поэтому большинству из них чужды корысть, обман, пренебрежение к человеку и к его нуждам.

Но есть среди нас еще те, кто мешает нам нормально жить и работать. Прогульщики, дебоширы — они как сорняки, которые нужно выводить, чтобы полновесней, богаче был урожай нашего труда и нашего отдыха. По мере продвижения социалистического общества к коммунизму факторы убеждения и воспитания, факторы общественного воздействия вытесняют методы принуждения. И все большую роль из года в год в борьбе с нарушителями трудовой дисциплины, социалистической законности играют товарищеские суды.

Впервые в нашей стране они были созданы и узаконены Декретом Совета народных комиссаров молодой республики 14 ноября 1919 года. Этот документ, историческую важность которого трудно не оценить, подписал В. И. Ленин. В Декрете указывались функции товарищеского суда «как производственного и воспитательного учреждения». В наши дни суды рабочей чести стали авторитетными органами коллективов, облеченные их доверием и выражающие их волю.

Товарищеский суд! В самом названии заключается суть его работы: быть требовательным, добрым, отзывчивым и строгим товарищем. Но настоящая доброта ничего общего не имеет с попустительством и всепрощением, что принизило бы борьбу за товарища, за человека.

Во всех организациях и на предприятиях района созданы суды. Но разительный контраст появляется, если оценить деятельность одних и других. Вот, к примеру, нефтепромысловое управление «Мегионнефть». В каждом цехе активно функционируют товарищеские суды. На тринадцати заседаниях было рассмотрено 17 случаев нарушения трудовой дисциплины, нетактичного поведения в быту и т. д. Особо следует отметить хорошую работу товарищеских судов цеха пароводоснабжения (председатель тов. Галка), цеха поддержания пластового давления (председатель тов. Петров), энергоцеха (председатель тов. Предойн).

Активизировалась деятельность судов рабочей чести в Мегионской конторе разведочного бурения. Прогулы, нерадивое отношение к семье, к родным со стороны работников конторы уменьшились. Но можно ли назвать благополучным существующее положение? Думаю, что нет. 232 прогула совершено в первом полугодии. «Рекорды» бьют работники цеха передвижной диспетчерской службы Самотлора, на ступеньку ниже — цех пароводоэлектроснабжения и ремонтники. Лишь в цехе крепления скважин, где начальник тов. Волкодаев, не было еще случая, чтобы кто-либо по неуважительной причине не вышел на работу.

Возникает вопрос, почему не уменьшаются нарушения, ведь с ними ведется постоянная борьба? Такой пример. В сентябре в целом по конторе совершено 53 прогула. 20 человек получили административные взыскания, а остальные остались безнаказанными. Первая причина.

И еще. Выговор, что объявляет администрация за нарушение, можно сказать, претерпел девальвацию и из грозного меча наказания превратился в спасательную оболочку: и что, мол, вы меня ругаете — выговор-то я получил. Практика показала, что человек, побывавший на товарищеском суде, редко вновь попадает на обсуждение. А это значит, что поведение его, отношение к работе стали лучше, что общественность — самый деятельный воспитатель.

Но как оценить деятельность предприятий, их партийных и профсоюзных организаций, где товарищеские суды существуют лишь на бумаге? Таково положение в совхозе «Нижневартовский», где председатель даже не знает состава товарищеского суда, на рыбозаводе, в дорожном ремонтно-строительном управлении № 3, в Нижневартовской вышкомонтажной конторе и в ряде других организаций. И ведь не скажешь, что в этих коллективах нечего делать товарищеским судам.

Многие товарищеские суды занимаются лишь разбором прогулов, нетактичного поведения в семье, мелкого хулиганства. Это сужает сферу деятельности судов, придает их работе какую-то односторонность. Товарищеские суды обязаны выяснять ,какие отклонения от правил коммунистической нравственности чаще всего встречаются и выявлять причины этого явления, шире проводить воспитательную работу.

Нужно строго следить и за качеством выпускаемой продукции, за соблюдением технологии производства и правил техники безопасности, эффективным использованием техники. То есть, шире, заинтересованнее вторгаться в производственную сферу и в ней чувствовать себя хозяином.

Товарищеские суды — это школа коммунистического воспитания. И в работе их активное участие должны принимать все, кому дороги честь коллектива, честь рабочего человека.

И. НАЗАРЕНКО,
член совета народных заседателей Нижневартовского нарсуда.

Идет урок химии



Кабинетная система, введенная в Нижневартовской средней школе № 2 в прошлом учебном году, доказала свои преимущества.

...Кабинет химии. Настоящей хозяйкой его является преподаватель химии Татьяна Иосифовна Бирюкова. Кабинет хорошо сборудован, на стенах стенды, таблицы: «Ряд активности металлов», «Таблица растворимости», «Классификация веществ», «Шагает большая химия», «Химия края».

Легко и интересно проходят уроки, когда все под рукой.

Мы вошли в класс в тот момент когда Т. И. Бирюкова проводила урок с учащимися девятого класса «а». У доски Зина Иванова делала определение соляной кислоты.

НА СНИМКЕ: преподаватель химии Татьяна Иосифовна Бирюкова проверяет правильность проведения опыта учащейся Зиной Ивановой.

Фото А. НОВОСЕЛОВА.

Сессия поселкового Совета

22 октября в клубе имени 50-летия ВЛКСМ состоялась очередная сессия Нижневартовского поселкового Совета депутатов трудящихся, которая рассмотрела вопросы «О готовности торговых предприятий к работе в зимних условиях» и «Отчет о работе постоянной культурно-бытовой комиссии».

Материалы сессии будут опубликованы в одном из следующих номеров нашей газеты.

ЛИТЕРАТУРНАЯ СТРАНИЦА

К ЛЕНИНУ НА СОВЕТ

В мире не стало проще
В век атома и ракет —
Идем мы на Красную площадь
К Ленину на совет.

Как наши отцы и деды
В те давние времена,
Идем Ильича проведать,
Когда поддержка нужна.

И стало уже традицией,
Потребностью нашей души —
Придти, ему поклониться
В канун свершений больших.

Пред тем, как уйти на заданье
В тот первый апрельский полет
Сюда приходил Гагарин,
Сюда его внук придет.

Чтоб после в межзвездные толщи
Умчать на десятки лет...
Идут на Красную площадь
К Ленину на совет

Белые, желтые, черные,
Руки прижав к сердцам,
Течет вселенной очередь —
И ей не будет конца.

С признательностью и надеждой
Туда, где мудрость и свет —
Идут ходоки, как прежде,
К Ленину на совет.

В. ЗАКОНОВ.

В теплице

Еще бушует непогода,
Еще вокруг и снег и лед,
А здесь, призрев закон природы,
В разгаре лето круглый год.

Здесь полный год цветы в разгуле,
Хоть падай снег, хоть ливень лей.
Здесь аромат и зной июля,
И мнится, слышен гуд шмелей.

Стоят рядами здесь корзины,
И в них отнюдь не образцы;
Ждут отправленья в магазины
Капуста, лук и огурцы.

И не заслуга в том природы,
Я это смело говорю,
Душа и руки здесь народа.
За труд народ благодарю!

П. МИРОНОВ.



«ПО ПЕРВОМУ СНЕГУ» — ФОТОЭТЮД.

Я был с тобой, Кавказ

Кавказ... Невольно вспоминаю
Дни боевых невзгод, тревог.
И в мыслях вновь переступаю
Пороги пройденных дорог.
Год огневой живет сегодня.
И, славу русскую храня,
В зените он, как солнце полдня,
Как неприступная броня.
Военный груз взвалив на плечи,
Он сквозь свинец свободу нес.
Он видел кровь и смерть при встрече,
Он слеп от дыма и от слез.
Но по вершинам ледниковым
Потомкам путь прямой торил
И, как на поле Куликовом,
Врага коварного громил.
Цветет Кавказ непокоренный,
Встречая вечер и рассвет...
Я вспоминаю путь пройденный
С тобой дорогами побед.

В. ЖЕЛЕЗНОВ.

ОСЕННЕЕ

Белым дымом по долинам
Незаметно осень бродит.
По березам и осинам
Осторожно кистью водит.
Отойдет в избытке чувства,
Взглядом радостным окинет
Утонченное искусство,
Красоту изящных линий.
Снова к делу приступает —
Солнце в пригоршнях струится,
В зорях факелом пылает,
В листьях нежно золотится.
В синем воздухе хрустящем
Осень выльется игриво
Паутинкою летящей
И снежинкою пугливой.
Журавлиной песней в небе,
Глухариным бормотаньем.
Почкой позднею на вербе.
Ожиданьем, ожиданьем.
Белый дым укутал вечер.
Кто не верил в чудо это!
Я хочу с тобою встречи,
Бабье лето, бабье лето...

А. ГОРБЕНКО.

Н. Павлюк

ПРИХВАТ

рассказ

С НАСТУПЛЕНИЕМ сумерек буровая зажигает свои огни. Много огней, как на новогодней елке. И пилот, пролетая над тайгой, утопшей в темноте, как во мхах, возможно, примет ее в плывущий в океане корабль. Пусть так!

...Мы шли плечом к плечу, хотя и не чеканя шаг. Но мне, самому молодому из вахты, думалось: так, наверное, ходят в атаку. Я любил эти моменты, когда в превосходном состоянии духа после крепкого здорового сна, вдруг ощущаешь настоящую силу своего тела, которая, не находя выхода в сдержанных шагах, норовила торжествующим криком оглушить сонную тайгу.

Нам третий месяц сопутствовала удача. Оттого, пожалуй, что в работе, так же как вот и сейчас от балка до буровой, мы шли, день ото дня плечом к плечу... Бурильщик Виталий Иванович, когда до буровой оставалось метров пятьдесят, остановился и. внезапно ссутулясь, поспешно шагнул к штабелю труб, лежавших тут же. Приник к нему грудью, опустил голову. Мы тоже замешкались: с «шефом» было что-то неладное. Резко оттолкнувшись от штабеля руками, Виталий Иванович даже не взглянул на нас и споро зашагал на буровую. Мы, разумеется, следом.

Вахта есть вахта, а мы не любили приступать к работе вразброд. Мы ели-пили за одним столом, спали под одной крышей, почему же нам следует на работу топать поодиночке?

Тайга — не город, знакомый с детства, где мы, каждый в своем, собирались провести отпуск. Частенько поговаривал о поездке к морю и Виталий Иванович, чтобы подлечить свои фронтовые раны. Меня, говорил он, в этом шумном, но солнечном городе, перестает мучить бессонница, я прибавляю в весе, смеюсь, как молодой, и супруга, даже если встанет не с той ноги, уже не имеет оснований считать меня «старым хрычом...» О, юг — целебный край!

Виталий Иванович — на вид крепкого телосложения, но особенно к перемене погоды, спал тревожно. Иногда вскрикивал. Однажды, когда я, как говорится, несся на крыльях своего воображения во всю прыть, он сквозь сон, но вполне доступно для моего слуха, пробормотал две строчки какого-то стихотворения.

Будь проклят сорок первый год,
Ты, вмерзшая в снега, пехота!

Мы сменили людей, работающих на буровой в 12.00. Инструмент находился в скважине, на промывке, т. е. бурение не производилось, так как проектный забой был уже достигнут. Нашей же вахте предстояло извлечь инструмент из скважины, «выбросить» его на мостки и, если позволит время, приступить к спуску колонны.

В подобных случаях Володя Пашин говорил: «Есть, октябрята, шанс отличиться!» Бородатые «октябрята» посмеивались в ответ, но кое-какие жилки в их телах били бой, а сердца начинали гнать кровь толчками. Наступало наше время.

Спокойное мурлыкание дизелей сменилось периодическим всхрапыванием: инструмент пошел на «вира», мы начали «выброс»...

«Бурматрос», третий помощник бурильщика, при спуско- подъемных операциях всегда находится лицом к «шефу». Поэтому я первый увидел, как Виталий Иванович, держась одной рукой за тормоз, другой схватился за горло, запрокинул голову. Можно было подумать, что он просто хочет, как обычно, убедиться в надежности буровой мачты, талей, если бы не полузакрытые глаза и эта рука, сжимающая горло. Еще мгновение — и он рухнул навзничь.

Мы тормошили Виталия Ивановича, приподнимали ему голову, звали. Все бестолку.

— Воды!

Сорвав с пожарного щита ведро, я сломя голову понесся к озеру, хотя воды, пусть и теплой, можно было набрать тут же, из емкости. Они понесли его в балок, а я шел рядышком, все еще не выпускал из рук ведро с озерной водой, надеясь, что бурильщик поднимется с носилок и, улыбнувшись, скажет: «Стоп. орлы! Пошутили — и хватит... Бурматрос, дай-ка сюда ведерко! Что-то пить захотелось...» Уже в балке он открыл глаза. Повел ими по потолку, по стенам, взглянул поочередно на нас, приподнялся.

— Володя... Инструмент...

— Что инструмент, Виталий Иванович? — переспросил первый помбур.

— Инструмент приподняли?

Бурильщик силился встать. Пашин, хлопнув себя ладонью по лбу, выскочил из балка. Дизелист за ним. Тут и до меня дошло, что инструмент ведь в скважине, циркуляции в ней нет и, если не «шевелить» его, возможен прихват. Спустя минут двадцать, Пашин вернулся. Бурильщик и помбур уставились друг на друга. Первый — вопросительно и спокойно, второй — более чем многозначительно, с тревогой. Виталий Иванович понял взгляд своего помощника. Через минуту я уже будил мастера. Он, сразу смекнув в чем дело, стал спешно одеваться.

Было далеко за полночь. Медлить было нельзя. Ворчливый бурильщик из другой вахты вскоре встал у «тормоза» и начал расхаживать инструмент, а мы, трое, принялись готовить «ванну» (чтобы уменьшить трение между прихваченным инструментом и стенами скважины). И тут случилось...

Генка Хмельницкий, разболчивая соединения, не поостерегся, и ему прямо в лицо хлынул раствор. Отплевываясь и протирая глаза, он взорвался: «Ха, доработались! Вот вам, работнички, и Сочи и украинские ночи! Каюк ускорению. Будь бурильщик, как бурильщик, мы бы уже сегодня днем были в дамках... 10 дней ускорения! А теперь? Чтобы выдрать из скважины инструмент, — ого-го! и 15 дней ухлопаешь.» Никак нельзя было сваливать вину на бурильщика — его помощникам, не следовало бы самим терять голову, присмотреть и за Виталием Ивановичем, и за инструментом... Да, мыслишка выглядела нечистоплотной. Это была грязь, смешанная с кровью. Это был тоже своего рода прихват. Прихват души. Пашин, настороженный, ступил к Хмельницкому.

— Убирайся! — Пашин швырнул ключ на пол, между собой и Хмельницким. — Сгинь!

Хмельницкий направился к балкам, а я, между делом, посматривал ему вслед. Вот он на половине пути замедлил свой шаг, нерешительно оглянулся, еще раз оглянулся, уже смелее, и... поворотил вспять. Подойдя к буровым мосткам, где валялось несколько «выброшенных» трубок инструмента, минут десять топтался возле них, словно у него жали сапоги. Потом поднялся.

— Послушай, Пашин, — сказал Гена Хмельницкий, остановившись возле нас,—у тебя есть закурить?

Пашину было не до курева, поэтому я, недолго думая, протянул Хмельницкому свою пачку. Но он не притронулся к ней.

— Ты мне дашь закурить, или... не дашь?

Верховой искал примирения.

—На буровой не курят!—отрубил Пашин.

—Да я покурить отойду в сторонку. Честно, Владимир! Не ясно мне, что ли.

В этом его «что ли» послышались жалобные нотки. Пашин взглянул на просителя, хмыкнул, но достал «Беломор».

— На, враг, кури! Да не посчитай, что ты мне должен...

И улыбнулся (хорошая у него получилась улыбка!). Ощерился и Гена Хмельницкий. Я тоже...

Вахта есть вахта, а мы — неплохие друзья!..

п. Мегион.

ОКОЛОЗЕМНАЯ ЛАБОРАТОРИЯ УЧЕНЫХ

Что дают космические исследования для познания природы Земли? Этот вопрос приобретает сейчас вполне практический смысл. Несмотря на то, что утилитарная ценность многих исследований окружающего нас пространства с помощью космических аппаратов не всегда представляется наглядно, нужно помнить, что качественные и подчас даже «подспудные» накопления, которые приобретает при этом наука, рано или поздно, пусть даже через десятилетия или столетия, непременно будут использоваться. Так, например, изучение Венеры — планеты, весьма схожей с Землей в размерах, в истории своего происхождения и ряде других аспектов, — позволит глубже познать историю, эволюцию и будущую судьбу самой Земли.

Изучение и использование космического пространства играет все большую и большую роль в экономике и народном хозяйстве большинства высокоразвитых стран. Оно влияет на земную жизнь, на развитие «земных» наук и производства. Примеров тому можно привести множество. Так, в космическом пространстве происходят процессы и явления, воспроизведение которых в условиях Земли имеет большие перспективы практического использования. Например, разработка вакуумной техники, техники низких и сверхвысоких температур, различного рода радиации, естественные аналогии которых присутствуют, главным образом, в космическом пространстве, является одной из характерных черт современного производства.

Неоднократно писалось о том, какие огромные перспективы имеет использование энергии плазмы, которой заполнены все необъятные просторы космоса. Много ученых трудится над разработкой магнитогидродинамических методов преобразования энергии плазмы в электричество. И вполне возможно, что «создание космических условий на Земле» уже в этом веке решит энергетическую проблему глобально, в масштабе всей планеты. Это всего лишь несколько примеров. В целом же освоение космоса является сильнейшим стимулом развития наиболее важных научных и технических дисциплин. Оно связано с автоматизацией производственных процессов, с развитием радиоэлектроники, кибернетики, химии. Оно вовлекает в производство материальных благ все более мощные энергетические источники. Одним словом, космическая наука и техника — мощный двигатель прогресса производства вообще.

Значительное место в советской программе освоения космоса отведено полетам по околоземной орбите. Перспективы использования таких спутников и создания орбитальных станций огромны. Глобальный фото- и телеобзор материков и океанов должен решить такие проблемы, как долгосрочное прогнозирование погоды, предупреждение циклонов и тайфунов, обнаружение лесных пожаров, оценка ледовой обстановки на Великом Северном морском пути, позволит прослеживать снежные образования в горах и на равнинах, миграцию рыбы в океанах, замерять температуру атмосферы, суши и моря.

Известно, какое большое влияние на многие земные явления оказывают солнечные процессы. Изучение их в наземных условиях весьма затруднено из-за наличия атмосферы. С введением же постоянного солнечного контроля, выполняемого при помощи аппаратуры, установленной на спутниках, ученые смогут предсказывать солнечные вспышки и усиление солнечной активности. Со временем можно ожидать, что создание сети космических станций на околоземной орбите поможет рождению методов активного воздействия человека на погоду и даже на климат.

Всем известны советские спутники «Молния». Спутники связи уже сейчас занимают прочное и в то же время особое место в «хороводе» космических аппаратов. Олимпийские игры, первые шаги человека на Луне видели жители самых дальних районов Земли. Спутники связи будут иметь еще более широкое применение. Передача матриц центральных газет по фототелевизионным каналам спутниковой связи позволит жителям Дальнего Востока или Сахалина получать свежие газеты практически одновременно с москвичами. Через спутники будет осуществляться многоканальная телефонная связь, экономическая стоимость которой окажется примерно в десять раз ниже существующей. С введением глобальной системы спутников связи отпадает необходимость в дорогостоящих радиорелейных линиях и кабелях. Приведенные примеры говорят о том, какой экономический эффект будет давать в дальнейшем использование искусственных спутников Земли. Этот экономический эффект, весьма ощутимый в настоящее время, станет огромным уже в ближайшие годы.

При этом хочется еще раз напомнить о том, что прошло всего лишь 12 лет с того дня, как русское слово «спутник» стало интернациональным. Сейчас уже десятки стран участвуют в запусках спутников и космических ракет, в наблюдениях за ними. Здесь можно вспомнить эксперимент, выполненный с помощью советского космического аппарата «Космос-261», в котором участвовали ученые Болгарии, Венгрии, Румынии, Польши, ГДР и Советского Союза. Космос является достоянием всего человечества и должен использоваться как сфера совместной мирной деятельности ученых.

Д. ЛЕВСКИЙ,
инженер.
Газета «Социалистическая индустрия».



ЛЕНИНГРАД. Коллектив завода имени Козицкого увеличил выпуск телевизоров. В 1968 году с конвейеров предприятия сошло 40 тысяч ламповых телевизионных приемников «Аврора», ламповo-полупроводниковых «Вечер», цветных «Радуга».

На снимке: мастер сборочного участка ударник коммунистического труда Нина Прокофьева осматривает цветные телевизоры «Радуга».

Фото М. Блохина. Фотохроника ТАСС.

СОХРАНИМ ОНДАТРУ

Последние два года в реках и озерах нашего округа было мало воды. Ондатра вынуждена была зимовать в мелких водоемах, которые промерзли, и она погибала. Запасы этого ценного пушного зверька катастрофически сократились.

Лето 1969 года принесло новую беду: разлившиеся на редкость реки затопили гнездовые участки, поэтому ондатра почти не размножалась.

Кроме того, весной и летом большой урон и без того малочисленному поголовью нанесли браконьеры, обстреливавшие зверьков из ружей.

Многие охотничьи хозяйства просили исполкомы местных Советов запретить добычу ондатры в этом году.

Учитывая просьбу Ханты-Мансийского треста коопзверопромхозов, окружного управления сельского хозяйства, Ханты-Мансийского госпромхоза, исполком окружного Совета депутатов трудящихся запретил добычу ондатры по всему округу до тех пор, пока численность ее не восстановится.

Сохранение оставшегося маточного поголовья ондатры — важнейшая задача каждого охотника.

А. ЧИСТЯКОВ,
главный инспектор Ханты-Мансийской госохотинспекции.

Редактор В. КОРЧЕМКИН.

ТЕЛЕВИДЕНИЕ

СУББОТА, 25 ОКТЯБРЯ

19.00 Художественный фильм для детей «Колючая крепость» — V серия.
19.30 Передача «В мире поэзии».
19.55 Документальный фильм «Твои ордена комсомол» — III серия.
20.25 Киножурнал «Новости сельского хозяйства».
20.35 Художественный фильм «Просто девочка».

ВОСКРЕСЕНЬЕ, 26 ОКТЯБРЯ

12.00 Художественный фильм для детей «Колючая крепость» — 6, 7 и 8 серии.
19.00 Фильм для детей «Каи рыбка чуть не утонула».
19.10 Художественный фильм «Здравствуй, Москва».
20.50 Художественный фильм «Неподдающиеся».

Нижневартовское СМУ-5 производит набор боз отрыва от производства на нурсы наменщиков, слесарей-сантехников, газоэлектросварщиков — юношей и девушек от 18 лет и старше с образованием 8—10 классов. После окончания нурсов слушатели будут зачислены в штат СМУ-5 по приобретенной профессии.

За справнами обращаться в отдел кадров СМУ-5 с 9 до 17 часов. АДМИНИСТРАЦИЯ.

Учебно-курсовой номбинат треста «Мегионгазстрой» производит набор учащихся на курсы с отрывом от производства по специальности штунатур-маляр, срок обучения 4 месяца.

Остронуждающимся предоставляется общежитие.

УЧЕБНАЯ ЧАСТЬ КОМБИНАТА.

Ремонтно-строительному участну требуются на работу сантехники, плотники. Средний оилад 260—280 рублей. Обращаться в контору РСУ в рабочее время с 8 часов утра до 5 часов вечера, телефон № 1—25. АДМИНИСТРАЦИЯ.

Администрация, партбюро, рабочиом Охтеурского госпромхоза с прискорбием извещает о трагичесиой кончине

ФОКИНА
ЕФИМА ИВАНОВИЧА

и выражает глубоное соболезнование семье, родственникам и близким понойного.

В МИРЕ НЕОБЫЧНОГО

Где растут лимоны

Если хотите, чтобы в вашей комнате появились цитрусовые, обращайтесь в город Богородск Горьковской области. Совхоз пришлет вам черенки. Вы посадите их в обычные цветочные горшки. И через три года на деревцах, как маленькие солнышки, появятся лимоны.

Разведением цитрусовых занялись в Богородском совхозе 20 лет назад. В теплице, которой заведует В. С. Пименова, выращиваются лимоны, мандарины, инжир, благородный лавр. Лимон начинает плодоносить на третий год. В среднем деревце дает ежегодно 20—30 плодов. Еще урожайней мандарины — до 100 плодов. Ежегодно покупателям рассылается до 20 тысяч черенков. Особенно много запросов из Мурманска, Сахалина, Свердловска, Новосибирска. Еще бы! За окном полярная ночь или потрескивают сибирские морозы, а в комнате среди темно-зеленой листвы благоухают южные плоды.

Г. ПОХВИСНЕВ.
г. Горький.

Литовская ССР. Сложную операцию — пересадку двух сердечных клапанов — впервые в республике проделал кардиолог, доктор медицинских наук А. Марцинкявичюс. Он спас жизнь больной В. Осинцевой из города Богданович Свердловской области.

Эта 30-летняя женщина длительное время была скована тяжелой формой ревматизма. Врачи установили у нее комбинированный ревматический порок двух клапанов сердца. По рекомендации специалистов больная приехала в кардиологический центр Вильнюса.

В проведении операции участвовало 20 человек, помогавших хирургу, следивших за аппаратами искусственного дыхания, искусственного кровообращения и другими. Сердце больной было остановлено на 57 минут. За это время на месте заизвествовавшихся, полностью деформированных сердечных клапанов были поставлены два механических шариковых клапана, изготовленных из синтетических материалов и металла.

После этой успешной операции профессор А. Марцинкявичюс проделал еще ряд подобных пересадок.



На снимке: профессор А. Марцинкявичюс беседует с В. Осинцевой.

Фото М. Баранаускаса.
Фотохроника ТАСС.

Полет „Полета“

Во дворе больницы им. Семашко г. Рыбинска случилось неожиданное: с неба упал какой-то блестящий предмет. «Хозяйкой» его оказалась ворона, которая пыталась подхватить с земли оброненную вещь. Но люди подоспели раньше и не без удивления увидели в траве мужские позолоченные часы «Полет». Упав с большой высоты, часы ничуть не пострадали и продолжали по-прежнему точно показывать время.

Е. ТРУСОВ.
Рыбинск Ярославской области.

Нижневартовская типография управления по печати Тюменского облисполкома **Заказ 867.**



ЗАВЕТАМ ЛЕНИНА ВЕРНЫ!

ЛЕНИНСКОМУ комсомолу исполняется 51 год. Героический путь его неразрывно связан с историей нашей социалистической Родины, с борьбой рабочего класса, советского народа под руководством Коммунистической партии за победу социализма и коммунизма. Вот почему день рождения ВЛКСМ — знаменательный праздник не только славной молодежи, но и большое событие в жизни всей страны.

Будучи по своей природе организацией пролетарской, политической, по существу своей работы комсомол является, прежде всего, организацией воспитательной, в которой юноши и девушки проходят школу коммунистического становления, приобретают навыки управления делами общества и государства.

Показательно, что школу Ленинского комсомола за эти годы прошли свыше 100 миллионов человек. Навечно сохранили сердца наших отцов и матерей, старших братьев и сестер незабываемые комсомольские годы, когда они ходили в атаки на врага, становились в ряды строителей социализма, получали путевки в мир труда, науки, искусства. Своих лучших воспитанников рекомендовал комсомол в коммунистическую партию, выполняя свою задачу быть ее помощником и резервом. «Спросите сейчас любого государственного и общественного деятеля, ученого и хозяйственника, героя труда и ветерана, почти каждый скажет: я прошел школу комсомола», — говорил на XV съезде ВЛКСМ Генеральный секретарь ЦК КПСС Л. И. Брежнев.

Каждое поколение принесло в историю свою неповторимость, свою биографию, свое мужество.

В 1920-е годы — это ЧОН, рабфаки, культармейцы, первые колхозы, коммуны;

1930-е годы — Комсомольск-на-Амуре, Магнитка;

1940-е годы — это Александр Матросов, Зоя Космодемьянская, Виктор Талалихин, молодогвардейцы;

1950-е годы — романтика первой целинной борозды;

1960-е годы — ударные комсомольские стройки, студенческие строительные отряды.

И все комсомольские поколения связывает и объединяет то общее, что составляет сущность комсомола: глубокая убежденность, верность великим идеалам ленинизма, стремление по первому зову идти на ответственные рубежи борьбы за коммунизм. И эта общность — преемственность поколений, воспитанных на идеях В. И. Ленина, на знаменитой его речи на III съезде РКСМ «Задачи Союзов молодежи». В. И. Ленин говорил тогда: «Задача состоит в том, чтобы учиться... учиться строить коммунизм».

Как понимаются эти слова нашим поколением — молодежью 60-х годов?

УЧИТЬСЯ КОММУНИЗМУ — ЭТО ЗНАЧИТ ВСЕГДА БЫТЬ АКТИВНЫМ УЧАСТНИКОМ КОММУНИСТИЧЕСКОГО СТРОИТЕЛЬСТВА.

У сегодняшней молодежи есть свои комсомольски и магнитки, свои ударные стройки — Братск, Норильск, Рудный. В комплекс ударного строительства входит и Тюменская область.

Нефть, газ и буровая вышка — вот что сегодня на гербе Нижневартовского района... 10 комсомольско-молодежных коллективов трудятся по-ударному, показывая образцы подлинного героизма и беспримерного подвига. Это бригада бурового мастера Ф. Хафизова, бригады отделочников О. Гончар и Г. Загидулинон, сантехников В. Бахтиева, участок нефтепромысла № 2 НПУ «Мегионнефть», бригады шоферов автобазы № 95 Виктора Бондунова и другие. Среди лучших — Альберт Ильясов и Виктор Рудольф — с нефтепромысла № 2, помощник бурового мастера Виталий Недобитков — из конторы бурения, Владимир Петров — из комсомольско-молодежного энергоцеха НПУ «Мегионнефть», Юрий Горецкий и Валерий Рупосов — из СМУ-5, Андрей Науменко — из автобазы № 9, Виктор Филатов — из Мегионской нефтеразведочной экспедиции, Нина Лопаткина — из средней школы № 1. Таких имен сотни. Добросовестность, трудолюбие, высокое чувство ответственности и долга — вот что характерно для передовиков производства.

(Окончание на 2 стр.)

Пролетарии всех стран, соединяйтесь!

ЛЕНИНСКОЕ ЗНАМЯ

ОРГАН НИЖНЕВАРТОВСКОГО РАЙОННОГО КОМИТЕТА КПСС И РАЙОННОГО СОВЕТА ДЕПУТАТОВ ТРУДЯЩИХСЯ ТЮМЕНСКОЙ ОБЛАСТИ

№ 130 (2644) Год издания 28-й | ВТОРНИК, 28 ОКТЯБРЯ 1969 ГОДА | Цена 2 коп.

На Ленинской вахте молодежь

Лучшая в экспедиции

Настоящими трудовыми победами встречает свой праздник комсомольско-молодежная буровая бригада Ф. Хафизова из Мегионской нефтеразведочной экспедиции. Парни работают по-ударному, значительно перекрывая сменные задания.

Так, за 9 месяцев этого года ими пробурено 15 024 метра скважин при задании 12828 метров. Молодые разведчики недр сдали 7 скважин, и все они на уникальном Самотлорском месторождении.

Бригада встала на почетную трудовую вахту по достойной встрече 100-летия со дня рождения В. И. Ленина и обязалась не только выполнить годовой план, но и значительно перекрыть его. Коллектив Ф. Хафизова лучший в экспедиции.

Г. ТИМОФЕЕВ,
старший инженер ПТО МНРЭ.

◆ ◆ ◆

Мастера хороших трудовых дел

Свой праздник — день рождения комсомола — достойно встречают молодые труженики комсомольско-молодежного участка нефтепромысла № 2. План по добыче нефти за три квартала выполнен на 137,3 процента, повышена производительность труда против плановой на 23, а себестоимость одной тонны нефти снижена на 3 процента.

Много и других хорших дел на счету комсомольцев, вожаком которых является электросварщик Альберт Ильясов. Молодые специалисты Валентин Крылов, Виктор Рудольф и многие другие не только умеют хорошо трудиться, но и активно участвуют в общественной жизни промысла. Комсомольцы — запевалы художественной самодеятельности, спортивных соревнований, воскресников.

Г. МАЛЫШКИН,
заведующий промыслом № 2 НПУ «Мегионнефть».

СЛАВЯТ ТРУДОМ

Еще одна буровая с электробуром начала свою жизнь на Самотлоре. В этом огромная заслуга специалистов энергоцеха НПУ «Мегионнефть», членов комсомольско-молодежного коллектива, сумевшего раньше срока пустить газотурбинную элекростанцию. В канун праздника комсомолии хочется отметить наших лучших молодых рабочих: Васенкова, Петрова, Ембаева, Ещенко, Золотавина, Ткачука, — чей труд славит наш коллектив.

А. ДОЛИНСКИЙ,
начальник энергоцеха НПУ «Мегионнефть».

ЮНОШИ И ДЕВУШКИ! НАСТОЙЧИВО ОВЛАДЕВАЙТЕ МАРКСИСТСКО-ЛЕНИНСКОЙ ТЕОРИЕЙ, ВЫСОТАМИ НАУКИ И ТЕХНИКИ! БУДЬТЕ ВЕРНЫМИ РЕВОЛЮЦИОННЫМ ИДЕАЛАМ, АКТИВНЫМИ СТРОИТЕЛЯМИ КОММУНИЗМА!

ИЗ Призывов ЦК КПСС к 52-й годовщине Великой Октябрьской социалистической революции.

Сессия районного Совета депутатов трудящихся

Состоялась четвертая сессия районного Совета депутатов трудящихся. Депутаты заслушали и обсудили доклад заместителя председателя исполкома С. Н. Кожевникова «О ходе выполнения в районе Закона о всеобуче и подготовке к переходу к всеобщему среднему образованию».

В прениях по докладу выступило девять человек. Принято развернутое решение.

Сессия заслушала информацию секретаря исполкома С. Ф. Шехирева «О ходе выполнения наказов избирателей».

На сессии решен организационный вопрос. В. Ф. Артюхин освобожден от занимаемой должности. Председателем исполкома районного Совета депутатов трудящихся избран Николай Яковлевич Устьянцев.



29 октября — День рождения комсомола, праздник советской молодежи, всего советского народа. История комсомола, его славные дела неразрывно связаны с историей Коммунистической партии, с именем Великого Ленина. Задачи комсомола были определены В. И. Лениным в речи на III съезде РКСМ в октябре 1920 года. Главная цель комсомола, подчеркивал Владимир Ильич, — «помочь партии строить коммунизм и помочь всему молодому поколению создать коммунистическое общество».

Верность заветам Ильича комсомол пронес сквозь все годы борьбы и труда. Знамя ВЛКСМ украшают шесть орденов — высшие награды государства за выдающиеся заслуги комсомольцев, советской молодежи перед Родиной.

Сегодня комсомол продолжает летопись своих доблестных дел, готовится достойно встретить 100-летие со дня рождения великого Ленина. Повсюду ширится соревнование. По ударным стройкам идет трудовая эстафета, посвященная великой дате.

Рисунок художника С. Гринько. Фотохроника ТАСС.

ЭСТАФЕТА ПОКОЛЕНИЙ

— Отец! Я даю тебе честное слово, что не запятнаю фамилии Кизеровых. Ты хорошо потрудился — это все говорят — и я таким же стану. Поверь мне. Не подведу.

Тишина в комнате. Напряженная, внимающая, чувствующая каждое слово, каждую — от волнения — паузу, тишина. Сидят уставшие, только что пришедшие с работы мужчины, и каждый по-своему переживает сегодняшнее событие. И молодые парни, комсомольцы, кажется, готовы вслед за Володей Кизеровым повторять его слова: «Поверь мне. Не подведу!»

Необычное собрание проходило в красном уголке СМУ-5. Старейшего рабочего управления, что в числе первых еще в 1965 году начинал строить поселок, Сергея Ефимовича Кизерова, друзья провожали на пенсию, а его сына, Володю, посвящали в рабочий класс...

Володя замолчал, и тогда поднялся его отец.

— Спасибо, сынок. Я думаю, что тебе это в жизни сгодится. Прими.

Сергей Ефимович, немного смущаясь, передает сыну рабочий инструмент.

Мы много говорим о преемственности поколений, о передаче эстафеты трудовых свершений из старых рук в молодые. И вот она, налицо, эта самая преемственность.

Старая ножовка, молоток, мастерок — они верно послужили не один год Сергею Ефимовичу, вобрали в себя тепло его рук, крепкую рабочую хватку. И, быть может, не придется им больше пилить дерево или накладывать раствор на кирпичную кладку, потому что сын уберет их в самое потайное место и будет хранить как реликвию, но в любом другом новом инструменте будет чувствоваться этот, старый, потрудившийся, которым работал отец, который стал эстафетой.

Николай Андреевич Праздников, прораб, сказал коротко:

— Вместе мы начинали с Сергеем Ефимовичем северную биографию. Помню, как с семьей поселился он в холодном, тесном балке, как работал и в дождь, и в морозы, не считаясь со временем. И не отказывался ни от какого дела. Надо — значит надо! Если пример брать молодежи, так с таких, как Сергей Ефимович. А его самого можно назвать «ассом в строительстве».

И для сравнения хочется привести слова секретаря комсомольской организации управления Альберта Хорошенькова.

— Вы славно потрудились, Сергей Ефимович! Мы, комсомольцы, уверены, что Володя, сын ваш, будет таким же отличным строителем, как и вы. Сейчас он работает на пятом участке. Подал заявление в комсомол, приходит на занятия художественной самодеятельности. И работает, и стремится к культурному отдыху он не по чьей-то указке, а по своей воле. Вот почему мы говорим вам, Сергей Ефимович: «Большое спасибо за правильное воспитание сына!»

Кончается собрание под звуки песни «Нефтяные короли», которую для Сергея Ефимовича исполняют комсомольцы. Они тоже непосредственные участники проходящего торжества. Это им в лице Володи Кизерова старшее поколение дает путевку в страну труда. И с окончанием собрания не окончилась эстафета от старших к молодым. Она будет вечно продолжаться и на строительных объектах, и в классных комнатах, и в спортивных залах или на сцене клубов.

В. ВОРОБЬЕВ.

ЗАВЕТАМ ЛЕНИНА ВЕРНЫ!

Окончание. Начало на 1 стр.

Сегодня в районе борются за звание коллективов и ударников коммунистического труда 6 комсомольско-молодежных коллективов и 207 юношей и девушек; 119-ти молодым рабочим и 3 бригадам уже присвоено это высокое звание.

УЧИТЬСЯ КОММУНИЗМУ — ЭТО НЕУСТАННО ИЗУЧАТЬ ТЕОРИЮ МАРКСИЗМА-ЛЕНИНИЗМА.

Нынешний год особенный, предъюбилейный, планы и дела его посвящены 100-летию со дня рождения В. И. Ленина. В организациях идет Ленинский зачет. В учебных карточках членов ВЛКСМ в графе «образование» появляются записи: «Принимает участие в Ленинском зачете». В ходе его изучаются самые различные работы В. И. Ленина. Ленинские уроки — уже не новость в жизни комсомола. Они проводятся в большинстве организаций.

В новом учебном году в системе комсомольского политпросвещения создан 21 кружок. В канун Ленинского юбилея естественно возросла тяга молодежи к политическим знаниям. Кружки «Беседы о партии» созданы в СУ-12, СУ-13, НПУ «Мегионнефть», АТК, СУ-909, Мегионской нефтеразведочной экспедиции; кружки «Университет молодого марксиста» — в НПУ, МНРЭ, конторе бурения. По программам «Ленинские уроки» и «Наш Ленинский комсомол» занимаются все средние школы района.

Марксистско-ленинское образование не заканчивается участием в Ленинском зачете и учебе в политических кружках. Следует отметить, что в районе свыше 60 молодых лекторов, пропагандистов и агитаторов.

УЧИТЬСЯ КОММУНИЗМУ — ЭТО ЗНАЧИТ АКТИВНО УЧАСТВОВАТЬ В ОБЩЕСТВЕННОЙ ЖИЗНИ.

И снова статистика: в постоянно действующих производственных совещаниях принимает участие 195 юношей и девушек, рационализаторов — 95, депутатами Советов избрано 18 человек, в народный контроль — 23, в профсоюзных и комсомольских органах свыше 150 юношей и девушек.

Примеры активного участия в общественной жизни показывают такие комсомольцы, как Иван Волковский — из АТК, Владимир Лейтланд — из СУ-909, Александра Швецова — из треста «Мегионгазстрой», Андрей Науменко — из автобазы № 9, Николай Токарев — из военкомата, Николай Медведев, Лидия Семичева, Виктор Чернокнижный — из НПУ «Мегионнефть», Иван Баурин — из МНРЭ и многие другие.

УЧИТЬСЯ КОММУНИЗМУ — ЭТО ЗНАЧИТ СЛОВОМ И ДЕЛОМ, СВОИМ ЛИЧНЫМ ПРИМЕРОМ УТВЕРЖДАТЬ НОРМЫ КОММУНИСТИЧЕСКОЙ МОРАЛИ И НРАВСТВЕННОСТИ.

Моральный кодекс молодого строителя коммунизма подчеркивает необходимость постоянной кропотливой работы комсомола по воспитанию юношей и девушек в духе патриотизма, интернационализма, высокоразвитых и физически закаленных. Молодежи нашего поколения присущи все эти черты.

* * *

На карте страны появился новый нефтеносный район, и со всех республик и областей Советского Союза приехали к нам тысячи юношей и девушек. Сегодня в районе трудятся плечо к плечу люди 38 национальностей Советского Союза. Вот он истинный интернационализм и дружба народов. Много можно еще привести примеров выполнения заветов В. И. Ленина, примеров жизненности его идей, подтвержденных молодежью, множество. Следует сказать только одно: наш район — ударная комсомольская стройка, и здесь особенно чувствуются ритм, движение, горячность комсомольских сердец. И мы говорим: нам сегодня 51 год — возраст для людей — солидный, для комсомола же молодость вечна, вечен и ее молодой задор, поиск.

В. ТИМОФЕЕВ,
первый секретарь РК ВЛКСМ.

Ведет урок молодой педагог

Урок математики в Нижневартовской средней школе № 2. Ведет его молодой педагог Таисия Ивановна Парко. Ребята увлечены задачей, сосредоточенно работают, определяя сумму скоростей.

Когда мы вошли в класс, пятиклассники немного растерялись, но от учителя тут же последовала команда: «А ну-ка, ребята, примите пионерский вид и продолжайте работу!» И этого было достаточно: ребятишки поправили форму, галстуки, и класс снова увлеченно трудится.

К молодому педагогу обычно долго и внимательно присматриваются в школе, прежде чем опытные коллеги скажут, что этот человек на месте. О Таисии Ивановне ее старшие товарищи с гордостью отмечают, что она — хороший учитель. И эта похвала о многом говорит.

НА СНИМКЕ: урок математики в 5 «б» классе. Пока наш фотокорреспондент А. Новоселов делал этот снимок, ребятишки сообщили Т. И. Парко, что сумма скоростей равна 35 километрам. Как видно, наше «вторжение» в класс не очень им помешало.

Фото А. НОВОСЕЛОВА. Текст Н. СЕНЬКОВОЙ.



17 августа 1969 года в гостях у молодых покорителей нефтяной целины Самотлора и Мегиона побывали покоритель космоса летчик-космонавт Борис Валентинович Волынов, первый секретарь ЦК ВЛКСМ Евгений Михайлович Тяжельников и чемпион Европы и Олимпийских игр по боксу Валерий Попенченко.

На снимке: начальник «Главтюменьнефтегаза» В. И. Муравленко знакомит гостей с устройством дожимной насосной станции на Самотлоре. Слева: Б. В. Волынов, В. И. Муравленко, Е. М. Тяжельников и первый секретарь обкома КПСС Б. Е. Щербина.

Фото А. НОВОСЕЛОВА.



Комсомол в цифрах и фактах

* Всесоюзный Ленинский Коммунистический Союз Молодежи объединяет в своих рядах более 24 миллионов юношей и девушек всех национальностей и народностей Советского Союза.

* В этом году комсомол взял шефство над сооружением 108 важнейших народнохозяйственных объектов.

* На ударных комсомольских стройках действуют около 2 тысяч комсомольских штабов. 15 тысяч контрольных постов и отрядов «Комсомольского прожектора». В их работе участвует свыше 100 тысяч юношей и девушек.

* Молодежные организации Советского Союза поддерживают отношения дружбы и сотрудничества с более чем 2000 международными национальными организациями 120 стран мира.

МОЛОДЕЖЬ ТАМ, ГДЕ ТРУДНО

КАЖДОМУ известен тот героический, трудовой путь, который прошла молодежь во главе со своим авангардом — комсомолом в одном ряду со всем советским народом. Какие же дела определяют лицо нового поколения, определяют сейчас, в наши дни? Нередко можно слышать слова скептиков, что, мол, не та ныне пошла молодежь. Вот раньше было другое и т. д. «Нет! — хочется прервать их.— Вы ошибаетесь, вы не хотите глядеть в корень». Молодежь у нас, в основном, замечательная, ничуть не хуже той, что строила Магнитку и возводила Комсомольск. Да, быть может, осваивать Тюменскую нефть, по сравнению с прошлыми годами, легче. Не надо ходить в рваных сапогах — приобрети в магазине новые, не «дрожать» над осьмушкой черного, непропеченного хлебе — зайди в любую столовую и т. д. Но трудности, и они, порой, налицо, есть во всем. Гораздо легче работать на промыслах Кубани, Татарии; но молодежь едет именно на Север. И это — первое, что роднит ее со старшим поколением.

Сейчас в НПУ «Мегионнефть» трудится почти 500 человек молодежи до 30 лет, т. е. почти половина работающих на предприятии. Ни грязь, ни пятидесятиградусные морозы, ни большая трудоемкость работ и неустроенность быта не смущают молодых нефтяников. Они сумели преодолеть тот барьер, что называется непониманием Севера, и это их первая победа. А ведь парни и девушки приехали из современных городов, где любое их желание может быть легко исполнено, приехали в таигу и ничуть не жалеют об этом.

У нас 86 комсомольцев. На производстве замечательно трудятся Александр Стюф, братья Бортник, Лидия Семичева, братья Рудольф, Владимир Петров, Нелли Авакумова, Альберт Ильясов и еще много других.

Слышишь иногда голоса: «Работать—работают. а вот общественной работой не занимаются. Не слышно комсомол».

Действительно ли это так?

...Нефтепромысел № 2. Красный уголок. Звуки баяна, и вот все громче, громче песня. Идет репетиция. Вместе со своим секретарем молодежь промысла готовит к 52-й годовщине Октября концертную программу. И их выступление не будет новостью.

А сколько у нас занимающихся спортом, сколько самодеятельных артистов! Женская волейбольная команда завоевала кубок комсомольской ударной стройки; не только на сценах клубов райцентра, но и в Мегионе, Соснино, Былино, Стрежевом северяне могли убедиться в звонкости песен и лихости плясок молодых нефтяников. Драму «Цыган», поставленную драмкружком клуба имени 50-летия ВЛКСМ, просмотрели нижневартовцы и мегионцы. Вот она, наша молодежь.

Одно из главных качеств комсомольцев — постоянная тяга к знаниям. 47 из молодых рабочих НПУ учатся в вечерней школе, 43 — в институтах и техникумах. Прошло время лихих атак, острой сабли да лопаты. Сегодня труд молодежи — это творческий поиск. Поиск над геологической картой, поиск с логарифмической линейкой в руках и т. д.

Об успехах молодежи нефтяников говорят их удачные выступления на районных и областных научно-технических конференциях. Работы Ю. Юй-Де-Мина, В. Горбатковой, Т. Нестеренко, Н. Медведева и Р. Мухарметова значительно обогатили не только теорию нефтепромысловых работ, но и практическое исполнение их. Разрешение проблем большого Самотлора — вот тот курс, что определила для себя молодежь.

Немало у нас таких парней и девчат, чьи способности, чей характер начинает проявляться сейчас. Например, Александр Стюф. Жить бы да жить ему в Москве, благо он сам оттуда, да и работа в столице нашлась. Но нет, не таков он. Потянула к себе Сибирь — и он приехал. Не требуя себе инженерной должности, пошел на работу. «Я бы с удовольствием потрудился оператором, чтобы самому, своими руками добывать нефть»,—говорит он. Прошли месяцы, и сейчас Александр решает один из важнейших вопросов производства — подготовку нефти. В него не стреляли кулаки, не задерживал он диверсантов, но вглядитесь, разве нет в нем той жилки, что когда-то «водила молодежь в сабельный поход». Сейчас он — секретарь комсомольской организации первого промысла.

И Александр — не единственный в своем роде. Только хорошее можно сказать о депутате районного Совета Л. Семичевой, депутатах поссовета Н. Медведеве, Л. Лавнове и Н. Медведевой.

Молодежь управления активно помогает населению далекого таежного поселка, Корлики. Сейчас там в каждом доме — лампочка Ильича, в библиотеке — новые книги.

А в том, что парни и девушки, порой, допускают факты неправильного поведения есть и доля вины старшего поколения. Чего греха таить: молодежь, порой, наталкивается на нашу косность, на нашу псевдозанятость, действует самостоятельно и допускает ошибки. Молодежь у нас хорошая, и давайте помогать ей.

В. ВАНИН,
секретарь парткома нефтяников.

НИЖНЕВАРТОВСК—МОСКВА

Михаил Бебнев—инженер цеха научно-исследовательских и промысловых работ НПУ «Мегионнефть». Но он известен в коллективе не только как хороший специалист, но и отличный спортсмен. В 1967 году он возглавил группу молодых нефтяников Нефтеюганска, отправившихся в лыжный переход по маршруту Усть-Балык — Москва. Переход был успешно завершен.

И сейчас беспокойное сердце Михаила снова зовет в дорогу. Команда из семи человек ведет усиленные тренировки, чтобы покорить на лыжах тысячекилометровые расстояния между Нижневартовском и Москвой. Переход будет посвящен 100-летию со дня рождения В. И. Ленина. По пути следования лыжники намерены побывать в домах-музеях В. И. Ленина в волжских городах и оставить в дар Самотлорскую нефть.

По словам начальника НПУ Р. И. Кузоваткина, сказанным на комсомольском собрании управления, переход должен начаться в ноябре.

Велик как нефть

Да,
трудно очень,
Аж боль
в висках.
Но путь
короче
Ты
не искал.
Шел не дорогой,
Что, как стрела,
Болотной
топью
Мечта
вела.
Всем маловерам
Наперекор
Прошли ребята
На Самотлор.
Косынкой
алой,
А не мечтой,
Флаг
вдруг взметнулся
Над буровой!
Ребятам
трудно,
Тут спору
нет.
Я знаю,
труд их
Велин,
как нефть!

А. ЛАСКИН.

Ленинский зачет в школе

В школах района заканчивается первая учебная четверть. Октябрь является и итоговым по I этапу Ленинского зачета в школьных комсомольских организациях.

Приобщение комсомольцев, молодежи к повседневному и глубокому изучению теоретического наследия В. И. Ленина, важнейших партийных документов, повышение трудовой и общественно-политической активности, привлечение каждого члена ВЛКСМ к широкому участию в жизни своей организации — вот основная цель Всесоюзного Ленинского зачета.

6 сентября в Нижневартовской средней школе № 2 состоялось общешкольное комсомольское собрание, на котором в выступлениях В. Гонцова (члена комитета школы), В. Тимофеева (первого секретаря РК ВЛКСМ) и других были высказаны предложения для подготовки к зачету.

Комитет ВЛКСМ определил сроки этапов для зачета, составил план некоторых трудовых дел в поселке, в школе. Основное внимание уделено овладению глубокими и прочными знаниями учащимися. Прошли групповые комсомольские собрания, на которых были приняты личные и групповые обязательства, заполнены зачетные книжки.

20 октября для учащихся 9 «а» класса — был необычным днем. Общественная комиссия, в составе которой секретарь партийной учительской организации М. Н. Шишинова, заместитель директора по воспитательной работе В. И. Симонова, комсорги старших классов, учителя, комсомольцы, принимала у них зачет. А дела с успеваемостью у них неплохие, они готовились к зачету, знают работу Ленина «Задачи Союзов молодежи», принимали участие в трудовых делах школы, все имеют комсомольские поручения. И вот председатель комиссии подводит итог: Ленинский зачет по первому этапу принят. Такие учащиеся школы, как Люба Прокаева, Наташа Лазукова, Катя Петрова, Ирина Скалозуб, Люда Косых, Зина Кононенко, Галя Порывкина, Зина Гонцова, Лейла Гайнулина, Галя Тамбовцева и другие, с честью сдали зачет. В зачетных книжках этих ребят можно прочитать, сколько деревьев посажено ими, о шефстве над малышами, о подготовке к концерту для детского сада, сборе литературы о Ленине для сельских школ, о работе их как вожатых и о многих других делах. Показатель учебы этих ребят 4 и 5.

Но не все успешно смогли сдать зачет. За несерьезное отношение к учебе, к отдельным поручениям держат комсомольцы перед членами комиссии и своей группой ответ, выслушивают замечания, получают задание, которое будет проверено на зачете по II этапу. Каждому комсомольцу предлагают подумать над своим личным подарком школе к ленинскому юбилею. Очень хорошая инициатива была высказана на зачете самыми юными комсомольцами школы — восьмиклассниками: сохранить школьное оборудование и кабинеты, в которых они занимаются, в том состоянии, какими они их приняли 1 сентября, оказывать помощь в учебе ребятам, живущим с ними по соседству.

Ленинский зачет в школе направлен и на повышение роли членов ВЛКСМ в жизни школы, на улучшение учебно-воспитательного процесса. Смысл его — помочь юношам и девушкам осознать свою высокую ответственность перед комсомолом, партией, советским народом.

А. КИСЛЕНКО.

Когда космонавт был комсомольцем

В НЕМНОГОСЛОВНОЙ биографии А. В. Филипченко — командира «Союза-7», вышедшего в космический простор, упоминается год вступления в комсомол: 1943. Год разгара священной войны против фашистских захватчиков, год небывалых сражений и лишений, год напряжения всех сил советского народа на фронте и в тылу. В первые дни Великой Отечественной войны в боях с фашистами погиб старший брат Анатолия красноармеец Константин Филипченко. Ушли воевать его отец и старшая сестра.

Летом 1942 года война подошла к Острогожску, где жила семья Филипченко.

— В оккупации мы прожили недолго, но это были самые кошмарные дни, — вспоминает мать космонавта Акулина Михайловна Филипченко, которая и сейчас живет в Острогожске. — Я болела. Семью держал Анатолий.

В конце января 1943 года Острогожск был освобожден от захватчиков. А 1 марта Анатолий пошел учеником токаря на местный завод. Там 25 августа Анатолий стал членом Ленинского комсомола.

Мать космонавта рассказывает, что Анатолий пропадал на заводе неделями, работал сверхурочно, редко появлялся дома. Предприятие выполняло фронтовой заказ.

О трудовых успехах токаря А. Филипченко в те годы говорили не только на комсомольских собраниях. О них писала Острогожская районная газета «Новая жизнь». В праздничном номере от 29 октября 1943 года, посвященном 25-летию ВЛКСМ, секретарь комсомольской организации завода Н. Пивоварова, рассказывая об успехах девушек и юношей, соревнующихся в честь юбилея, добрым словом отметила и молодого комсомольца А. Филипченко. «Комсомолец Филипченко А. первым из учеников освоил работу на токарно-револьверном станке, — говорил комсомольский вожак со страниц газеты. — За быстрое освоение специальности ему объявлена благодарность начальником цеха. Тов. Филипченко, стараясь неустанно повышать производительность труда, сейчас уже выполняет норму из 150 процентов».

Весной 1944 года на заводе родилась патриотическая инициатива: создавались комсомольско-молодежные бригады, которые брали повышенные обязательства, чтобы своим трудом приблизить победу над фашистами. Это начинание одобрил обком комсомола. При подведении итогов победителем была признана комсомольско-молодежная бригада, в которой состоял и член ВЛКСМ А. Филипченко.

В сохранившейся книге приказов есть записи: «Принять А. В. Филипченко учеником на завод 1 марта 1943 года. Уволить токаря А. В. Филипченко 24 августа 1944 года в связи с отъездом на учебу в Воронежскую спецшколу ВВС». Тоде было 16 лет, когда он решил посвятить свою жизнь небу.

Нынешний Острогожский авторемонтный завод имеет большую комсомольскую организацию. Юноши и девушки берегут традиции своих предшественников, сверстников тех лет, замечательных комсомольцев, одним из которых был А. В. Филипченко, нынешний космонавт.

Е. ПУЛЬВЕР,
корр. ТАСС.

Воронеж.

Чемпионы 1969 года



Девять золотых медалей завоевали советские легкоатлеты в ходе девятого европейского чемпионата в Афинах. Любители легкой атлетики в нашей стране уже давно не испытывали такого удовлетворения от выступления наших спортсменов за рубежом. И дело не только в медалях. С именами посланцев советской легкой атлетики связаны, пожалуй, самые яркие моменты соревнований на афинском стадионе «Караискакис».

Почин положила Надежда Чижова, ленинградская студентка, воспитанница замечательного тренера В. И. Алексеева. Она выиграла золотую медаль, установив новый мировой рекорд, который специалисты и спортивные журналисты немедленно нарекли «феноменальным». Ядро, посланное рукой Надежды, улетело на 20 метров 43 сантиметра! К этому «звездному мигу» Надя и ее тренер шли долгим и трудным путем. Ведь после проигрыша на олимпиаде в Мехико Маргитте Гуммель из ГДР Чижову упрекали в малодушии, считали неспособной на настоящую спортивную борьбу. В какой-то момент она даже заколебалась: а не уйти ли совсем из спорта? Но Виктор Ильич, мудрый тренер и чуткий педагог, нашел слова ободрения, и Надежда с новой энергией начала тренироваться. Всю зиму они с Алексеевым работали над новой техникой толкания ядра, и труды не пропали даром. Кстати, установленный Надеждой рекорд — 41-е мировое достижение питомцев «школы Алексеева».

Первой нашей «золотой ласточкой» на европейских чемпионатах в беге на 100 метров стал 19-летний киевский студент Валерий Борзов. Светловолосый, с обаятельной улыбкой, он едва успевал отвечать на вопросы журналистов на летучей пресс-конференции после финального забега на 100 метров, который Валерий выиграл со временем 10,4 секунды. Результат вроде бы не бог весть какой, но забег-то проходил при встречном ветре (скорость 6 метров в секунду!). При безветрии время победителя наверняка было бы не хуже 10,1. Как тут не вспомнить, что за месяц до соревнований в Афинах Валерий стал чемпионом СССР, в ливень пробежав в Киеве 100 м за 10,0.

Для журналистов он был незнакомцем. И действительно, еще в прошлом году Борзов не входил в сборную СССР. Он — находка нынешнего сезона и яркое свидетельство прогресса нашей легкой атлетики. На беговую дорожку вышел в своем родном городке Новая Каховка, когда ему было 13 лет. Самый большой успех до нынешнего года — победа на первенстве Европы для юниоров в 1967 году. Учится на втором курсе института физкультуры в Киеве.

Последний, девятый золотой трофей принес нашей команде аспирант педагогического института, атлет из Ровно Анатолий Бондарчук. Невозмутимый, добродушный, с характерным украинским мягким говором богатырь, которого афинские газеты сравнивали с мифическим Гераклом, метнул свой 7-килограммовый чугунный «мячик» за флажок мирового рекорда — на 74,68 метра! Он был на голову выше остальных соперников, и уже по первому броску было видно, что именно Бондарчук — наиболее вероятный победитель. А на тренировках он посылал молот и на 75 м...

Из других наших чемпионов хочется прежде всего отметить Игоря Тер-Ованесяна. Московский аспирант, которому недавно исполнился 31 год, выступал на четвертом своем первенстве Европы и, прыгнув в длину на 817 см, завоевал третью золотую медаль чемпиона континента. Завидное спортивное долголетие! Золотые европейские трофеи «добавили» к олимпийским лаврам и офицер из Риги Янис Лусис, метнувший в Афинах копье на 91,52 м, и агроном из Сухуми Виктор Санеев, улетевший в тройном прыжке на 17,34 м. Впервые после ухода из спорта Тамары Пресс добились успеха наши метательницы диска: ленинградка Тамара Данилова, тоже воспитанница В. И. Алексеева, послала снаряд дальше всех — на 59,28 м. Лучшим «высотником» континента стал московский студент Валентин Гаврилов — 217 см, а финалист олимпиады в Мехико, луганчанин Вячеслав Скоморохов победил в барьерном беге на 400 м — 49,7 сек.

Б. БУХОВЦЕВ.
(ТАСС).

На снимках (слева направо): герои европейского чемпионата в Афинах Надежда Чижова, Анатолий Бондарчук и Валерий Борзов.

Фотохронина ТАСС.



У входа на металлургический завод имени В. И. Ленина в болгарском городе Перник на просторной площади стоит бронзовый памятник великому вождю пролетариата (на снимке). Здесь собираются школьники в день торжественного приема в пионеры, начинаются праздничные эстафеты и факельные шествия заводской молодежи, проходят церемонии вручения передовикам переходящих Красных знамен.

Этот первый памятник В. И. Ленину в Болгарии был открыт в 1957 году. Автор его — известный скульптор Сеул Крумов.

Фото БТА — ТАСС.

С фотоаппаратом ПО ПЛАНЕТЕ

Демократическая Республика Вьетнам. Ханойский механический завод — одно из крупнейших предприятий вьетнамской столицы.

На снимке: слесарь-сборщик Нгуен Хыу Тан монтирует станок в механическом цехе завода.

Фотохроника ТАСС.



Республика Нуба. Большую помощь Кубе оказывают в освоении недр советские специалисты.

На снимке: старший инженер-геофизик Александр Платонович Семенов, бригадир буровой бригады Авилардо Кордеро и технический руководитель геофизических работ на Кубе Владимир Лазаревич Скибельский.

Фотохроника ТАСС.



ТЕЛЕВИДЕНИЕ

ВТОРНИК, 28 ОКТЯБРЯ

19.00 Фильм для детей «Про Дюшу и...».
19.10 Новости.
19.20 Передача «Трибуна комсомольского активиста».
19.30 Документальный фильм «Сыновья идут дальше».
19.50 Художественный фильм «Первый учитель».

СРЕДА, 29 ОКТЯБРЯ

19.00 Фильм для детей «В хоре только мальчишки».
19.20 Молодежный тележурнал «Мегионня».
20.20 Художественный фильм «Таежный десант».

Меняю двухкомнатную квартиру с центральным отоплением в поселке Стрежевое на квартиру в Нижневартовске. Обращаться в п. Стрежевое, ул. Строителей дом 38 кв. 4 к Вознесенским.

Редактор В. КОРЧЕМКИН.

Из Тюмени производятся полеты на самолете АН-24 до аэропортов Казань через Пермь и Куйбышев через Уфу. Желающие улететь в Казань, Пермь, Куйбышев, Уфу могут свободно приобрести билеты на самолет в кассе Нижневартовского аэропорта и в кассе предварительной продажи билетов. Пассажиры будут доставлены в Тюмень к самолету о день вылета его в вышеуказанные города. Касса предварительной продажи билетов находится на 5 квартале поселка Нижневартовск (улица Пионерская) в здании почты. Все справки можете получить в отделе перевозок аэропорта по телефону 3-79.

Экономьте время! Летайте самолетами!

АДМИНИСТРАЦИЯ АЭРОПОРТА.

Нижневартовская типография управления по печати Тюменского облисполкома

Заказ 861.

Пролетарии всех стран, соединяйтесь!

ЛЕНИНСКОЕ ЗНАМЯ

ОРГАН НИЖНЕВАРТОВСКОГО РАЙОННОГО КОМИТЕТА КПСС И РАЙОННОГО СОВЕТА ДЕПУТАТОВ ТРУДЯЩИХСЯ ТЮМЕНСКОЙ ОБЛАСТИ

№ 131 (2645) Год издания 28-й | ЧЕТВЕРГ, 30 ОКТЯБРЯ 1969 ГОДА | Цена 2 коп.

Депутатский мандат обязывает

В марте состоялись первые организационные сессии поселковых и сельских Советов, на которых встретились новые избранники народа.

Новые депутаты в Совете! Это от них уже будет зависеть решение многих важных и неотложных вопросов в жизни наших поселков и сёл. Ведь депутат в Совете — это не гость. Он должен быть хорошо осведомлен о развитии предприятий и хозяйств нашего нефтеносного района, знаком с плановыми и бюджетными возможностями и структурой работы Совета. Короче говоря, депутат — политический деятель, который должен быть компетентным во всех вопросах жизни, а главное, болеть за порученное и доверенное ему народом дело.

В Нижневартовском поселковом Совете 75 депутатов, работает 9 постоянных комиссии: культурно-бытовая, здравоохранения, народного образования, сельского хозяйства, благоустройства и озеленения, по торговле и т. д.

Кто же они, избранники народа? Это люди разных возрастов, профессий. Среди депутатов поссовета одиннадцать комсомольцев, 27 коммунистов. Проследите возрастные данные: 9 депутатов в возрасте до 24 лет, 13 — до 30 лет, 31 — до 40 лет, 19 свыше 40 лет и 3 — старше 50 лет. Люди разного житейского опыта, разных профессий: 18 рабочих, 4 учителя, 4 медицинских, 5 руководящих и 6 торговых работников и т. д. И еще две цифры: 44 депутата — мужчины, 31 — женщины.

Много вопросов приходится решать Советам и их депутатам, но многим делам обязывает посланцев народа депутатский мандат. Анна Федоровна Хмелевская — инженер труда и зарплаты СУ-909, очень энергичный депутат, является членом постоянной комиссии здравоохранения. Она уже не один раз побывала у своих избирателей, знает их нужды, не проходит мимо недостатков в работе любых организаций. Несколько раз выдвигала вопрос о создании молочной кухни в районе пятого квартала Нижневартовска, об улучшении работы скорой помощи, помогала многодетным матерям в устройстве детей в детские учреждения.

И таких депутатов, на счету у которых много добрых дел, большинство. Это и Анна Петровна Боровикова и Василий Федорович Дмитриев, и Виталий Викторович Сидоров и Лилия Тимофеевна Повелно и многие другие. Невозможно перечислить их всех, не считающихся с трудностями, идущими навстречу им, не жалеющих личного времени... Впрочем, для них депутатский долг — это не просто общественная нагрузка, а глубоко ответственное дело, дело совести и чести человека, и подразделение на личное и общественное для них немыслимо.

К сожалению, есть и такие депутаты, которые забыли о своем депутатском долге, высоком доверии народа. Ни на одной сессии не присутствовал депутат Иван Иванович Еремин, лесник Нижневартовского лесхоза. Не побывали на своих избирательных участках Владимир Григорьевич Лейтланд, мастер СУ-909, Валерий Михайлович Пономарев и Ричард Эдуардович Ланге, работники СУ-13, Валентина Федоровна Лукоянова из СУ-13. Многие дела остались не выполненными, может быть, из-за пассивности этих депутатов.

Сейчас, как никогда ранее, в силу повышения роли Советов в развитии хозяйственного и социального строительства от депутатов требуется не только умение принять, выслушать избирателя, помочь ему в разрешении его нужд. Ему нужны навыки организатора. Депутат выступает как член Совета, отвечающий за выполнение ответственных решений, связанных с вопросами быта, культуры, производства, держит отчет перед избирателями своего округа. Именно это положение было четко сформулировано В. И. Лениным: депутаты «...должны сами работать, сами исполнять свои законы, сами проверять то, что получается в жизни, сами отвечать непосредственно перед своими избирателями».

Много пробаем и трудностей в жизни нашего молодого строящегося города, в жизни поселков и сел района. Решение многих требует непосредственного вмешательства депутатов. Это и вопросы культурно-бытового обслуживания, и всеобуча молодежи, медицинского и коммунального обслуживания населения, и продолжение хорошего начала — выборов домкомов.

Непочатый край дел! Пусть же депутаты в решении всех этих дел будут первыми сами и сумеют организовать и активизировать все население.

На Ленинской трудовой вахте



УСПЕХ ЭНЕРГЕТИКОВ

«Хлебом промышленности» называют электрическую энергию. И оттого, в каком количестве и как бесперебойно она будет поступать к потребителю, зависит успешная работа многих предприятий и организаций.

Со своими обязанностями отлично справляется энергоцех НПУ «Мегионнефть». Девятимесячное задание по выработке электроэнергии завершено на 281 процент. В цехи, на нефтепромыслы, в жилые дома Нижневартовска подано 7025 тысяч киловатт-часов электроэнергии.

На 253,8 процента выполнен и план третьего квартала. Причем, выработка на одного работающего составила 1037 рублей при задании 451 рубль. Это — настоящий успех.

С ОЦЕНКОЙ ХОРОШО

Конец года подводит итоги трудовой деятельности. И все яснее проступает характерная черта этого периода — сдача объектов в эксплуатацию.

Позавчера государственная комиссия подписала акт о приемке еще одного продовольственного магазина на 12 рабочих мест в Нижневартовске. Труд строителей оценен на хорошо.

По заслугам отмечена качественная работа каменщиков, отделочников, которых возглавляет бригадир Г. Кудоярова, столяров — К. Терехин и других из СУ-13. Большой вклад в общий успех внесли строители СУ-19, МУ-6, УМ-5 и других организаций. Труд их — отличный подарок нижневартовцам накануне 52-й годовщины Октябрьской революции.

В. ВИКТОРОВ.

В РАЙКОМЕ КПСС И ИСПОЛКОМЕ РАЙСОВЕТА

Об итогах социалистического соревнования промышленных предприятий, строительных и транспортных организаций района за III квартал 1969 года.

Рассмотрев итоги социалистического соревнования промышленных предприятий, строительных и транспортных организаций района, бюро райкома КПСС и исполкома районного Совета депутатов трудящихся признали победителем в социалистическом соревновании за III квартал 1969 года КОЛЛЕКТИВ НЕФТЕПРОМЫСЛОВОГО УПРАВЛЕНИЯ «МЕГИОННЕФТЬ» (начальник тов. КУЗОВАТКИН Р. И., секретарь парткома тов. ВАНИН В. Е., председатель промыслового комитета тов. БАРАННИКОВ П. И.), выполнивший план добычи нефти на 122,7 процента и реализации продунции на 122 , снизившей себестоимость 1 тонны нефти на 9,2 процента.

Присудили ему ПЕРЕХОДЯЩЕЕ КРАСНОЕ ЗНАМЯ райкома КПСС и исполкома райсовета, отозвав его из коллектива Нижневартовского коопзверопромхоза.

Бюро РК КПСС и исполком райсовета отметили хорошую работу и занесли на районную Доску почета КОЛЛЕКТИВ УПРАВЛЕНИЯ МЕХАНИЗАЦИИ № 5 (начальник тов. ЯНОВСКИЙ И. А., секретарь партийной организации тов. ПОЛЕЩУК В. К., председатель профсоюзного комитета тов. БЕЛОБОРОДОВА И. С.), выполнивший объем работ на 182 процента, при снижении себестоимости на 4,6 процента против плана.

КОЛЛЕКТИВ АВТОБАЗЫ № 95 (начальник тов. СИВАК Л. С., секретарь партийной организации тов. СЫРЕЙЩИКОВ Б. П., председатель местного комитета тов. МЕЩЕРЯКОВ М. П.), выполнивший план грузоперевозок на 154 процента, добившийся коэффициента готовности парка на 102 и использования его на 114 процентов.

КОЛЛЕКТИВ АВТОБАЗЫ № 9 (начальнин тов. ЛАЗУТКИН В. Ф., секретарь партийной организации тов. ЛЮБИМОВ А. В., председатель профсоюзного комитета тов. АНОСОВ П. И.), выполнивший план грузоперевозок на 126 процентов, добившийся коэффициента готовности на 112,9 и использования парка на 113 процентов.

КОЛЛЕКТИВ СУ-909 (начальник тов. ШЕРЕМЕТЬЕВ Ю. Г., секретарь партийной организации тов. ЦЮНСКИЙ Л. Ч., председатель профсоюзного комитета тов. ЛУКОВИЧ З. Л.), выполнивший объем работ на 113, в том числе по собственному строительству на 114 процентов, получивший 407 тысяч рублей сверхплановой прибыли.

КОЛЛЕКТИВ СМУ-5 (начальнин тов. ПАЛКИН М. Н., секретарь партийной организации тов. КАЛУГИН И. А., председатель постройкома тов. УСАЧЕВА Н. И.), выполнивший объем работ на 109, в том числв собственными силами на 124 процента.

КОЛЛЕКТИВ МЕГИОНСКОЙ НЕФТЕРАЗВЕДОЧНОЙ ЭКСПЕДИЦИИ (начальнин тов. КАТАЛКИН С. Л., секретарь парткома тов. САНАРОВ Е. С., председатель разведкома тов. ГУЗЬ Н. Д.), выполнивший план проходки глубоких скважин на 105 процентов.

Отмечена неудовлетворительная работа коллективов Нижневартовского леспромхоза, Мегионской конторы бурения и совхоза «Мегионский», не справившихся с производственными планами третьего квартала.

Райком КПСС и исполком райсовета призвали все коллективы трудящихся Нижневартовского района еще шире развернуть социалистическое соревнование в честь 100-летнего юбилея В. И. Ленина, и вместе с выполнением производственных планов четвертого квартала успешно завершить задание четвертого года пятилетки.

Новое на промыслах

Самотлор все чаще и чаще сейчас проверяет на «жизненность» новую технологию буровых и нефтепромысловых работ, новое оборудование.

На сеноманской скважине № 201-бис пущен в эксплуатацию газлифт. Попутный газ, что сгорал в факелах, сейчас собирается и через скважину направляется в пласт. Такое законтурное загазовывание позволяет значительно повысить приток пластовых вод для дальнейшей закачки их в нагнетательные скважины. Дебит скважины № 204-бис после пуска газлифта увеличился с 1000 кубометров воды в сутки до 2 800 кубометров. Это позволит оурить сеноманских скважин значительно меньше и эффективно использовать попутный газ.

На монтаже газлифта отличились мастер Самотлорского участка добычи Г. В. Нежура, сварщик В. А. Леухин, операторы А. Ф. Швец и А. Н. Бортник и другие.

И. РЫНКОВОЙ.

ТОРЖЕСТВО МОЛОДЕЖИ

В клубе имени 50-летия ВЛКСМ состоялось торжественное собрание молодежи, посвященное 51-й годовщине Ленинского комсомола. С докладом перед собравшимися выступил первый секретарь райкома ВЛКСМ В. К. Тимофеев.

С приветствиями комсомолу Нижневартовского района выступили: от райкома КПСС заведующий отделом пропаганды и агитации В. Д. Салмин, от НПУ «Мегионнефть» — секретарь парткома В. Е. Ванин.

На собрании были торжественно вручены комсомольские билеты молодым рабочим АТК Петру Кугаевскому, Александру Рассохач, Александру Мишеву и другим. Большая группа передовиков производства из молодежи была награждена Почетными грамотами окружного и районного комитетов ВЛКСМ.

ТРУДОВАЯ КНИГА ПОЧЕТА

В честь 100-летия со дня рождения Владимира Ильича Ленина бюро районного комитета КПСС учредило районную ленинскую трудовую книгу Почета.

В положении о районной ленинской трудовой книге Почета говорится, что в нее заносятся лучшие передовики производства, передовые бригады, цехи, коллективы предприятий и учреждений, добившиеся высоких производственных показателей.

Первым в районную ленинскую трудовую книгу Почета занесен Владимир Иванович Осколков, бывший инструктор райкома КПСС, за многолетнюю работу в советских и партийных органах, в связи с уходом на заслуженный отдых.

ИДУТ ОТЧЕТЫ И ВЫБОРЫ

Снова избирается секретарем

Состоялось отчетно-выборное партийное собрание в Нижневартовском эксплуатационном участке Иртышского речного пароходства. С докладом о деятельности коммунистов за год и их задачах на следующий период выступил секретарь парторганизации П. Т. Соловьев.

Докладчик и выступающие коммунисты т.т. Тайлашев, Чистяков, Рогозин и другие отметили, что хотя партийная организация несколько и улучшила свое влияние на производственную деятельность хозяйства, однако немало еще и упущений. Так, не всегда своевременно проводились работы по разгрузке судов, не все благополучно в коммерческом отделе.

Чтобы улучшить работу по грузоперевозкам и коммерческого отдела, коммунисты создали партийную комиссию из трех человек по оказанию помощи и контролю за деятельностью данных отделов.

Секретарем парторганизации Нижневартовского эксплуатационного участка ИРПа вновь избран П. Т. Соловьев.

В. БОКОВ,
инструктор райкома КПСС.

Время — это люди, а не даты

На берегу Меги, чуть правее растущего поселка Мегион, раскинулся городок из голубых, зеленых и белых вагончиков. Вытянувшись в прямые, в перпендикулярные друг другу линии, они образуют своеобразные кварталы. Это городок тружеников и их семей Ватинской конторы глубокого бурения.

Всего три месяца назад на этом месте шумела тайга. Сейчас на ровной площадке не только вот эти вагончики. Оттеснив тайгу, в лесах новостроек поднимаются ввысь производственные здания. Их тоже очень много. Вот котельная. Над еще не совсем покрытой крышей взметнулись к небу семь высоченных труб. Семь паровых котлов будут давать тепло во все жилищные и производственные помещения своего хозяйства и Ватинской автотракторной конторы. Некоторые котлы уже работают. Спешно подключаются вводы.

Спешно... Это верно. Делается все здесь быстро и споро, но не «на время», не кое-как, а добротно, капитально. Взять хотя бы вот этот же жилищный городок. Ведь не вечно же буровики и другие специалисты, их семьи будут жить в вагончиках. Будут и у них квартиры городского типа. Но в эти вагончики подведены паровое отопление, электросвет, горячая и холодная вода. И опять же не временно — поверху, а как подобает коммуникационным сетям — скрытно. На территории городка не увидишь мусорного ящика: в каждом квартале имеются выгребные бункера. Прокладываются бетонные дорожки и деревянные тротуары. Везде чистота, порядок, везде видна хозяйская рука.

— Люди сюда приехали надолго. Поэтому никаких времянок, — говорит директор конторы Станислав Заурович Рубаев.

Это видно во всем величии. Вот огромная плавучая электростанция на 1200 киловатт. Электростанция — это свет, тепло, вода, нефть. Сооружена головная водокачка. Строится механическая мастерская, в которой только металлорежущих станков будет не меньше десяти. Некоторые из них уже эксплуатируются. Ведутся работы на строительстве складских помещений на 400 квадратных метров и административного здания.

Одним словом, ведется обустройство нового предприятия района. И вместе с этим буровики ни на час не забывают о задании правительства, о том, зачем они сюда приехали. В подтверждение этому недалеко от строящихся объектов над кромкой леса поднялась их первая буровая на нижневартовской земле. Почти все готово к проходке скважины. Не сегодня — завтра буровая бригада бурового мастера Виктора Михайловича Чумакова первой начнет бурение. С этого дня на предприятии начнется обычный рабочий ритм.

Как правило, буровикам для обустройства дается год-полтора. Шаимцам, мамонтовцам и сургутянам, например, потребовалось время от десяти месяцев до года, чтобы начать бурение. Буровикам Ватинской конторы дали на обустройство полгода: Самотлор не может ждать. Они справились за три месяца! Ни одно подобное хозяйство до них не имело таких темпов. Уже в этом году ватинцы собираются пробурить пять тысяч метров скважин. В 1970 году им предстоит уже пробурить 60 тысяч метров!

Время, даты, темпы. За всем этим стоят люди, люди большого дела. С первых дней они заявили о себе добрыми делами. Пройдет время, и мы поподробнее узнаем о них, ведь время — это не даты, а люди.

В. КИСЕЛЕВ.

НАВСТРЕЧУ ВСЕСОЮЗНОЙ ПЕРЕПИСИ НАСЕЛЕНИЯ

Созданы переписные отделы

Для проведения Всесоюзной переписи населения в Нижневартовском районе создано три переписных отдела. Первый — городской. В него входят: рабочие поселки Нижневартовск и Мегион. Второй и третий — сельские переписные отделы: Охтеурский и Ларьякский.

В нашем районе перепись населения начнется с 1 декабря 1969 года. На месяц раньше, чем в южных районах страны. В городском переписном отделе перепись будет проведена с 1 по 8 декабря, а в сельских переписных отделах — с 1 по 20 декабря.

Самарин Юрий Николаевич, заместитель районного инспектора ЦСУ по переписи, заведующий первым городским переписным отделом Анатолий Петрович Лопаткин, заведующий Охтеурским сельским переписным отделом Борис Никитич Смолин, заместитель заведующего Ларьякским сельским переписным отделом А. С. Хахулина недавно вернулись из Тюмени с шестидневного семинара по подготовке кадров по переписи населения. После сдачи зачетов им выданы удостоверения и специальные жетоны. Шестигранник жетона покрыт красной эмалью, на нем белый земной шар, по которому четко вырисовывается красный контур территории Советского Союза. Вверху герб СССР.

Районная инспекция ЦСУ ведет сейчас инструктирование и подготовку счетчиков и контролеров, которые будут непосредственно вести всю работу по переписи населения.

Л. ШУРАНСКАЯ,
райинспектор госстатистики.





1 ноября исполняется 15 лет со дня начала (1954 г.) народной антиимпериалистической революции в Алжире.

НА СНИМКЕ: центральная часть Орана — второго по величине города Алжира.

Фото В. Мусазльяна. **Фотохроника ТАСС.**



Народ Замбезии отпраздновал 5-ю годовщину провозглашения независимости страны.

Замбия — пролетарское сердце Африки. На ее медных рудниках и металлургических заводах, предприятиях обрабатывающей промышленности работает около 350 тысяч рабочих — больше, чем в любой другой стране независимой Африки.

Строя свою национальную экономику, Замбия за последние годы смело наступает на позиции иностранных монополий национализирует промышленные предприятия. Среди них — цементно-асбестовый завод в столице Замбии — Лусаке. Раньше он принадлежал английской компании. Теперь им управляет государственная корпорация промышленного развития — ИНДЕКО.

НА СНИМКЕ: на цементно-асбестовом заводе.

Фото С. Кулика. **Фотохроника ТАСС.**

„В пламени и славе"

так называется книга, которая в ближайшее время будет выпущена Западно-Сибирским книжным издательством в связи с 50-летием Сибирского военного округа, исполняющимся 3 декабря 1969 года. Книга выпускается в свет объемом в 432 страницы, стоимость ее 2 рубля 43 копейки. Она состоит из популярных очерков истории округа.

В книге рассказывается о всех значительных событиях, прошедших в Сибири в период борьбы за власть Советов на ее территории, об отрядах Красной армии, широком партизанском движении, самоотверженном труде сибиряков в дни Великой Отечественной войны, о солдатах, курсантах, сержантах, офицерах и генералах, отличившихся в боях за советскую Родину и в мирные будни.

В приложении к ней дается список сибиряков Героев Советского Союза и полных кавалеров Ордена Славы. Помещается 267 документальных иллюстраций и четыре красочных схемы.

Книга «В пламени и славе» послужит важным средством воспитания молодежи на революционных традициях коммунистической партии, боевых делах советского народа, его вооруженных сил и войск Сибирского военного округа.

Выписать книгу библиотеки района, школы и все желающие могут в Нижневартовском военкомате.

НОВЫЙ МЕТОД ХРАНЕНИЯ ОВОЩЕЙ

Нурганская область. К металлическому причалу Орловского озера подходит машина с бочками. Здесь их перегружают в специальные контейнеры и грузят на паром. В заданном месте паром останавливается, и рабочие с помощью лебедки опускают контейнеры на дно озера... Так происходит закладка соленых овощей — помидоров, огурцов, арбузов, а также грибов на Курганской базе Горплодоовощторга.

Хранение овощей на дне озера практикуется курганскими заготовителями не первый год. Четыре года тому назад, в порядке эксперимента, были опущены на дно озера несколько бочек с солеными овощами. Весной, когда вскрылось озеро, их извлекли и продегустировали. Овощи прекрасно сохранились, не потеряли своих вкусовых качеств. В этом году работники базы решили заложить на зиму таким способом 1200—1500 бочек соленых овощей.

На снимке: закладка соленых овощей на подводное хранение.

Фото С. Юдина.
Фотохроника ТАСС.

ДЕПУТАТЫ РЕШАЮТ ВАЖНЫЕ ВОПРОСЫ

Очередная сессия Нижневартовского поселкового Совета, состоявшаяся 22 октября в клубе имени 50-летия комсомола, рассмотрела два важных вопроса: «О готовности торговых предприятий для работы в зимних условиях» и «Отчет о работе постоянной культурно-бытовой комиссии».

Первой отчитывалась перед депутатами председатель постоянной культурно-бытовой комиссии тов. **Павлило Л. Т.** Состав культурно-бытовой комиссии был утвержден из 7 человек в марте 1969 года на первой организационной сессии поселкового Совета. Работа комиссии проводилась планово, члены комиссии готовили к сессиям и заседаниям исполкомов вопросы: о работе парикмахерской, поселковой библиотеки, КБО, о культурно-воспитательной работе среди рабочих общежитий строительных организаций и другие вопросы.

Активное участие в работе комиссии принимали И. Медведева, М. Хлюпина, совсем не участвовал в работе комиссии заместитель ее председателя Р. Ланге.

Выступившие в прениях заместитель начальника НПУ «Мегионнефть» тов. **Абзалов** и директор КБО тов. **Звягин** высказали мнение: признать работу комиссии удовлетворительной.

Определенные мероприятия выполнены, но до сих пор не функционирует в Вампугольске клуб, в поселке в вечернее время часто еще можно слышать сквернословие, отметил И. А. Абзалов. Это беспорядок. Депутаты не должны проходить мимо таких фактов.

Эту же мысль подчеркнул в своем выступлении и В. Е. Звягин. Комиссия работала не в полную силу. Председателю необходимо больше предъявлять требования к членам комиссии. А нерешенных вопросов еще очень много: плохо работает баня, нечасто члены комиссии заглядывают и в КБО. А эта связь необходима, ибо она будет способствовать еще лучшему культурно-бытовому обслуживанию населения.

По второму вопросу **«О готовности торговых предприятий к работе в зимних условиях»** выступил начальник орса № 3 тов. **Тазетдинов.** План товарооборота орсом выполнен на 117 процентов. План завоза товаров на 1969 год составляет 4545 тыся рублей, из них на 230 тысяч рублей товаров должно поступить в IV квартале. Основная беда орса — нехватка складских и торговых помещений. В этом году производился ремонт крыш в складских помещениях, отсыпана подъездная дорога на базе орса, частично отремонтировано овощехранилище, построена контора, заканчивается строительство котельной, которая должна дать тепло в складские помещения и в контору. В эту навигацию в Нижневартовск были завезены поросята с целью их разведения в наших условиях на отходах общепита, но размещены они в свинарнике, который еще не достроен, в нем нет тепла, воды, и животные могут погибнуть. Складов явно не хватает. Многие товары хранятся под открытым небом: консервированные помидоры, соки, вино и т. д. Картофеля поступило в этом году много — 640 тонн. И вопреки всем правилам, его засыпали в овощехранилище слоем в 3 метра, что неминуемо приведет к порче.

Это же подтвердила в своем выступлении депутат **А. Бибикова,** проводившая проверку готовности орсов к работе в зимних условиях. Она отметила, что многие склады орса № 3 требуют оборудования стеллажами, из-за недостатка площади товары складируются неправильно, помещения сырые, что приводит к порче и промышленных и продовольственных товаров.

Но основная беда орса — негде торговать. По сути, орс располагает одним только магазином «Тайга», где организована продажа промышленных и продовольственных товаров. Говорить о правильной выкладке товаров и культуре обслуживания покупателей уже не приходится. Еще хуже обстоит дело с магазином на 14 квартале. Условия там не соответствуют ни противопожарным, ни санитарным нормам: нет печи, света, крыша течет.

О готовности к работе в зимних условиях по орсу НПУ «Мегионнефть» должен был докладывать на сессии заместитель начальника орса НПУ тов. **Мосналев,** но он на сессию не явился и не предупредил о причине своего отсутствия, из-за чего работа и ход сессии были задержаны и изменены.

Депутаты заслушали выступление **А. Бибиковой** о результатах проверки готовности орса НПУ «Мегионнефть» к работе в зимних условиях.

Проверка вскрыла, что на базе орса НПУ (14 квартал) складские помещения не отапливаются, в новом овощехранилище не закончена кладка печей, не отремонтированы двери. Плохо подготовлены склады и на втором участке. В складе, где хранится консервированная продукция, пол деформирован, ящики из-за неровностей пола падают, не отремонтирована крыша, внутри помещения сыро, двух печей для отопления этой площади недостаточно. Повышенная влажность ведет к порче продуктов, банки подвергаются коррозии. В не соответствующем требованиям помещении хранится мука. Цементный пол этого склада покрыт плесенью, мука подвергается порче, а ее, по данным заведующей складом, находиться здесь 800 тонн. В свое время руководство орса НПУ планировало сделать некоторую перестановку на складах с тем, чтобы спасти муку, но новый склад на 2860 квадратных метров был сдан строителями СМУ-5 с задержкой. Это нарушило планы работников орса. Не в лучших условиях хранятся промышленные изделия и культтовары: в складах холодно, сыро, нет вентиляции, освещения. Несмотря на неоднократные жалобы работников этих складов, меры не принимаются.

Требуют капитального и текущего ремонта и другие торговые точки орса: магазины «Маяк», обувной, хозтоваров, магазин № 3.

Далее, отмечает тов. Бибикова, комиссия установила и тот факт, что продовольственные товары плохо доставляются в магазины. Так, в магазине № 1 был обнаружен неполный ассортимент продуктов: нет соков (кроме вишневого), томатной пасты, мал. ассортимент жиров, хотя на базе все эти товары есть. В течении 18 дней магазину не выделялся транспорт для доставки продуктов.

Магазин на 5 «а» квартале к зиме совершенно не подготовлен. Здесь холодно, грязно, около магазина свалка пустых ящиков, продавец сама занимается подвозкой продуктов. В магазинах № 3 и № 16 ассортимент товаров почти отсутствовал. Из макаронных изделий имелся только один сорт вермишели. По словам директора магазина, машины для подвоза товаров не выделялись в течении полутора месяцев, приходилось искать случайный транспорт.

В таких же условиях трудятся работники орса № 3, но на день проверки в магазине «Тайга» ассортимент товаров был в достаточном количестве, в магазине чисто, никаких нарушений правил торговли не было установлено.

О снабжении орсов транспортом говорил и депутат тов. **Белов.** Он отметил, что иногда выделяемые орсам машины не используются из-за плохой организации работы грузчиков. Бывает, что автотранспорт простаивает на базах, а магазины в это время не могут подвезти товары.

Выступления депутатов т.т. **Хмелевской, Овсянкиной, Обиход, Казанцева, Удовенко, Звягина** показали, что положение, создавшееся в орсах, не терпит отлагательств. Эти вопросы необходимо решать срочно со всей ответственностью и серьезностью.

Как спрашивать санитарную культуру с продавцов, когда они простаивают целые дни в неотапливаемых помещениях, где замерзает даже вода. Таково положение в магазине № 3 орса НПУ, — подчеркнула в своем выступлении депутат тов. **Хмелевская.** Бывает, что машина целый день возит одного человека или простаивает из-за плохой организации труда. Разве можно в таких случаях говорить об отсутствии транспорта? Нет, причина не в отсутствии транспорта, а в неповоротливости некоторых руководителей.

«О Самотлоре знает вся наша страна, он — наша гордость. Но посмотрите, как организовано питание рабочих на Самотлоре, — обратилась к депутатам врач тов. **Овсянкина.** — Горячее питание на передвижной диспетчерской службе не организовано, а оно необходимо особенной сейчас, в холодное время года. Орсу необходимо больше проявлять заботы об обслуживании рабочих Самотлора. В балках нет тепла, завезенные продукты невозможно сохранить. У поваров нет подсобных рабочих, они сами ездят за продуктами, закупают их в магазинах. Условия труда их тяжелые. Все это вызывает законное возмущение покорителей Самотлора. Руководителям профсоюзных и партийных организаций надо больше интересоваться бытом на Самотлоре».

Эту же мысль подтвердил в своем выступлении и депутат тов. **Обиход.**

Вопросу обслуживания трудящихся торговыми организациями посвятила свое выступление депутат тов. **Уткина.**

Депутат тов. **Казанцев** заметил: из доклада тов. Тазетдинова вытекает, что кроме нехватки торговых и складских помещений в орсе № 3 все обстоит благополучно. Но это не так. Факт, отмеченный в выступлении депутата Уткиной о том, что чаще денежные переводы идут на имена торговых работников, а посылки с дефицитными товарами отправляются из Нижневартовска этими же лицами, должен насторожить общественность, милицию и руководителей орсов. Дефицитные товары, идущие для тружеников нефтяной целины, часто «уходят» с баз, не поступая в розничную торговлю.

— Вопросом строительства торговых объектов занимались различные организации района, начал свое выступление председатель РК профсоюза тов. **Удовенко.** — Пробовал я говорить по этому поводу и в главке, но там считают, что трест «Мегионгазстрой» работает хорошо, ибо работу треста оценивают только по освоенным деньгам. Назрела необходимость обратиться с просьбой в исполком областного Совета депутатов трудящихся принять меры по отношению к руководителям «Главтюменьнефтегазстроя», заставить их интересоваться не только количеством денег, освоенных строителями треста, но и качеством работы, неудовлетворительным отношением к нуждам трудящихся Нижневартовска...»

В адрес самих работников орсов тов. Удовенко заметил, что надо быть более разворотливыми в отношении доставки товаров в магазины, ликвидировать утечку товаров через базы, где нечестные люди нашли себе своего рода кормушку. Необходимо оказать помощь орсам в этом отношении и общественности поселка.

Выступление тов. Удовенко и предыдущих ораторов поддержал тов. **Звягин,** закончив свою речь обращением к депутатам ответственнее относиться к выполнению решений сессии.

Сессия приняла решение: начальникам орсов обеспечить необходимый ремонт торговых точек и складских помещений, улучшить подвоз товаров в магазины с соблюдением ассортимента, потребовать от начальника НПУ «Мегионнефть» тов. **Нузоватикина** и управляющего трестом «Мегионгазстрой» тов. **Пинмана** оказывать практическую помощь своим орсам в производстве ремонта складских и торговых помещений и выделении в необходимом количестве транспорта, просить исполком областного Совета депутатов трудящихся принять меры, направленные на улучшение торгового и бытового обслуживания трудящихся Нижневартовска со стороны «Главтюменьнефтегазстроя».

Н. СЕНЬКОВА.

АКТИВНАЯ РАБОТА ИЗБРАННИКОВ НАРОДА

Владимирская область. Активно работают постоянно действующие комиссии Вербовского поселкового Совета. Депутаты помогают в организации деятельности предприятий торговли и бытового обслуживания, школ и детских учреждений, участвуют в благоустройстве поселка и охране природы.



На снимке: депутаты поселкового Совета, члены постоянно-действующей комиссии торговли, общественного питания и бытового обслуживания (справа налево) Н. Воронцова, А. Липкина, Н. Филина проверяют работу продовольственного магазина «Рассвет». Крайний слева — заместитель директора магазина А. Кукушкин.

Фото Н. Акимова.

Фотохроника ТАСС.

В мире науки и техники

Защитные оболочки для буров

При проходке глубоких скважин буровые режущие инструменты нередко сильно повреждают внутреннюю поверхность обсадной колонны. Возможны при этом аварии. Да и сами инструменты часто выходят из строя.

Сотрудники Северо-Кавказского нефтяного научно-исследовательского института разработали надежный метод защиты обсадных колонн и буровых режущих инструментов. Они предложили боковые резцы буров покрывать универсальной защитной оболочкой, выполненной из различных антифрикционных материалов.

Подсчитано, что годовой экономический эффект от внедрения предложенного метода на промыслах Северного Кавказа только при оснащении защитными оболочками буров малого диаметра составит около одного миллиона рублей.

По страницам документов ленинианы

У КОЛЫБЕЛИ РЫБНОЙ ПРОМЫШЛЕННОСТИ

История Советской рыбной промышленности начиналась в центре старейшего в стране Волго-Каспийского рыбопромышленного района — в Астрахани. Уже первый Астраханский съезд Советов, состоявшийся в январе 1918 года и ознаменовавший становление здесь Советской власти, принял решение объявить все рыбные промыслы и воды национальной собственностью и передать их в ведение местных Советов. Съезд постановил упразднить Управление рыбными промыслами, которое до революции ведало всеми рыбопромысловыми угодьями, и образовал водно-ловецкий комиссариат (Комводлов) во главе с комиссаром Андреем Ивановичем Крупновым.

Съезд наделил Комводлов полномочиями: конфискация и учет всех средств лова, находящихся на складах, в магазинах и лавках Астраханской губернии, снабжение ими рыбных промыслов и ловецкого населения, учет, осмотр судов и подбор на них команд и т. д. Но реализовать все эти права было практически невозможно. Комводлов не располагал ни финансовыми, ни материальными ресурсами. По этим же причинам малоэффективной была и деятельность местных Советов по организации промысла.

Состоявшийся в феврале 1918 года первый краевой съезд Советов постановил предоставить губернскому совнархозу право организации трудовых артелей, кооперативов и товарищеских трудовых ловцов. К сожалению, на деле такие «артели» оказались только ширмой, за которой укрылись бывшие предприниматели или их служащие. В пользование вновь возникших организаций губсовнархозом был передан 581 промысел, тогда как в ведении местных Советов остался только 31.

Следствием этого была широкая спекуляция рыбными товарами. Только за три месяца из Астрахани во все концы предприимчивыми дельцами было отгружено 3049660 пудов рыбы. Между тем отдел Астраханского губпродкома оставался без нее. Командированный в начале 1918 года Наркомпродом в Астрахань уполномоченный для заготовки рыбных товаров Г. А. Крышов оказался практически беспомощным в создавшихся условиях.

Между тем продовольственное положение страны день ото дня становилось все более критическим — возникла необходимость в принятии чрезвычайных мер. В августе 1918 года по личному указанию В. И. Ленина в Астрахань в качестве чрезвычайного уполномоченного Совнаркома и Совета труда и обороны был командирован И. П. Бабкин, в распоряжение которого был передан продотряд из 200 человек. С приездом Бабкина положение существенно изменилось. В Москву и Петроград пошли потоки рыбы, ранее заготовленной спекулянтами и хранившейся на Астраханских холодильниках. Вскоре все рыбные продукты были объявлены Бабкиным монопольной собственностью государства. Свободная торговля рыбой была запрещена, закупка рыбы по твердым ценам и вывоз ее могли производиться только с разрешения Астраханского губпродкома.

В ноябре 1918 года в Москве состоялось совещание представителей ВСНХ и Наркомпрода, на котором было признано необходимым создать Главное Управление по рыболовству и рыбной промышленности. Декрет о создании «Главрыбы» был подписан 9 декабря 1918 года. Этим же декретом на местах предусматривалось создание областных управлений по рыболовству и рыбной промышленности, которые назывались «Областрыба». Первым председателем Астраханской «Областрыбы» был назначен Г. А. Крышов.

Обстановка в Астраханской губернии в весеннюю путину 1919 года была крайне сложной. Рыбные промыслы в течение многих лет не ремонтировались и пришли в упадок, снабжение ловцов орудиями лова и другими материалами практически прекратилось, рыболовецкий флот износился, тем не менее в весеннюю путину 1919 года в Волго-Каспийском районе было заготовлено 9754699 пудов рыбы. Это оценили как большую победу «Облстрыбы»

(Продолжение следует)

Материал подготовлен В. Слободсковым, старшим инженером Нижневартовского рыбозавода.



В Елинских лесах близ села Турья Щорского района на Черниговщине, на месте, где в годы Великой Отечественной войны формировалось партизанское соединение дважды Героя Советского Союза А. Ф. Федорова, открыт музей партизанской славы. Здесь размещено более 700 экспонатов, рассказывающих о героической борьбе партизан Черниговщины с гитлеровцами.

На снимках: здание музея. Экскурсанты знакомятся с экспонатами.

Фото Ю. Олейнина.

Фотохроника ТАСС.

В гостях у солнечного клоуна

Советскому цирку 50. Но наперенор законам времени он молодеет год от года. И так же вечно молодо веселое и доброе иснусство одного из лучших мастеров арены — Олега Константиновича Попова. Недавно он был удостоен почетного звания народного артиста СССР.

Стрелки на циферблате часов показывают четверть седьмого. Скоро начало представления. Олег Константинович начинает гримироваться, и я задаю первый вопрос.

— Олег Константинович, как вы чувствуете себя в новом звании?

— Знаете, у меня такое ощущение, будто я стал выше и больше во всех измерениях в пятнадцать раз. Раньше я был народным артистом РСФСР, а теперь — всех пятнадцати республик Советского Союза.

А если говорить серьезно, с каждым присуждаемым званием увеличивается мера ответственности. И перед зрителями, и перед собой самим.

— Расскажите, как вы стали артистом цирка и почему именно клоуном.

— Подростком и позже, работая слесарем в комбинате «Правда», я очень увлекался акробатикой. В 1944 году поступил в цирковое училище на амплуа эксцентрика на свободной проволоке. В 1951 году меня приняли в труппу Московского цирка. Однажды в Саратове, на гастролях, заболел коверный клоун. Мне предложили его заменять. Все двадцать гастрольных дней я выступал в этой новой для меня роли. Не было ни собственных реприз, ни самого образа — простодушного и веселого парня в огромной клетчатой кепке. Но дебют прошел успешно. Это и решило мою дальнейшую судьбу.

— Что по-вашему, определяет успех у зрителей?

— Личное обаяние артиста, высокий (и потому незаметный) профессионализм, свежесть и новизна репертуара, постоянный контакт со зрителем. Вы знаете, придумать репризу, даже удачную, — еще не все. Она должна быть глубоко сценически продумана, завязана с трюками, жестом, мимикой. Необходимо чутко реагировать на каждую реплику зрителей, выбрасывать из номера все, что вызвало их отрицательную реакцию.

Вот что, по-моему, может обеспечить успех и популярность цирковому артисту. Не говоря о таланте.

— Какие из ваших коллег обладают вышеназванными данными?

— Незабываемый Карандаш — М. Н. Румянцев, Юрий Никулин, дуэт Ротмана и Маяковского. Из зарубежных: Чарли Ривельс, Заватта ,классическое трио Фрателлини.

— Какова, по-вашему, роль юмора в жизни?

— Жизнь каждого человека состоит из будней и праздников. Но будней, безусловно, больше. У людей случаются большие и мелкие неприятности, они встречаются с трудностями. В этих случаях юмор, смех — первые помощники, без них жизнь была бы слишком серой.

— Какие качества вы больше всего цените в людях?

— Чувство юмора и любовь к животным, к природе.

— Ваши увлечения?

— Очень люблю всякие машины, автомобили, вообще технику; с удовольствием слесарничаю.

— Расскажите, пожайлуста, какой-нибудь забавный случай, происшедший с вами вне манежа.

— Хотя я профессионально занимаюсь юмором, такие случаи происходят со мной не чаще, чем со всеми. Почти все они мной рассказаны, а новых почему-то не возникает. Разве вот недавно в Америке... Находясь там на гастролях, я познакомился в Питтсбурге с двумя эмигрантами из России, которые показывали мне город, изводя попутно просьбами показать, как в повседневной жизни могут пригодиться мои профессиональные качества.

Как-то мы зашли в небольшой магазинчик, где торговали вареными курами, причем целая курица стоила 2 доллара, а куски, якобы в зависимости от веса, 15, 20, 30 и т. д. центов. Случайно у меня оказались с собой иголка и нитка. Купив нужные части, я быстро сшил из них целую курицу. Интересным было то, что «моя курица» вместо двух долларов стоила всего девяносто центов. А американца сильнее всего можно удивить подобным арифметическим парадоксом.

— Что бы вы хотели пожелать читателям?

— Восточная мудрость гласит: «Прибытие цирка в город значит для здоровья его жителей гораздо больше, чем открытие аптеки». Я хочу пожелать читателям счастья, а здоровье для счастья необходимо. Так же, как смех для здоровья.

Записал Н. КУЗНЕЦОВ.
Газета «Труд».

Как попасть к детскому врачу?

Мы, матери с детьми поселка Нижневартовска, не можем попасть на прием к детскому врачу, по целой неделе не можем сдать анализы.

Так, недавно в детской консультации ждали врача около 50 родителей с детьми. В 10 часов утра еще не было известно, будет ли прием. Ничего точного не могли ответить и в регистратуре.

В здании детской консультации до сих пор нет тепла и света.

Пора побеспокоится о том, чтобы в таком учреждении был наведен порядок.

Г. ЧЕТЫРИНА,
работница СМУ-5.
ВЛАСОВА,
работница техснаба.

Нам пишут

ИНТЕРЕСНАЯ ВСТРЕЧА

26 октября в клубе «Юбилейный» с кинозрителями встретились преподаватели средней школы № 2: заслуженная учительница школы РСФСР Маргарита Николаевна Шишинова и Любовь Петровна Фоменко. Они провели интересную беседу, связанную с содержанием кинофильма «Переходный возраст».

Н. НЕЛИДОВ,
директор клуба «Юбилейный».

ВОПРОС НЕ СНИМАЕТСЯ С ПОВЕСТКИ

Вопрос о плохом санитарном состоянии нашего поселка не снимается с повестки дня. Службы ЖКК НПУ «Мегионнефть» и ЖКО СУ-13 не могут почему-то постоянно содержать в надлежащем порядке надворные установки. Со стороны санэпидстанции требования к ним предъявляются сымае жесткие, но здесь необходима и их сознательность.

В настоящее время не подготовлена ни одна выгребная яма: все они переполнены, нечистоты растекаются по территории поселка. По этому поводу в санэпидстанцию часто поступают жалобы. И это понятно, ведь на этой же территории играют дети. Антисанитарное состояние дворов способствует и распространению инфекционных заболеваний.

Все это говорит о том, что руководители по быту мало уделяют внимания санитарному состоянию поселка.

До каких пор подобное будет продолжаться, и способны ли ответственные за санитарное состояние поселка руководители привести его в надлежащий вид?

А. РОЗЕНБЕРГ.

Редактор В. КОРЧЕМКИН.

ТЕЛЕВИДЕНИЕ

ЧЕТВЕРГ, 30 ОКТЯБРЯ

19.00 Фильм «У меня сегодня гости».
19.20 Новости.
19.30 Фильм «Знакомьтесь, Усть-Качна».
19.40 Художественный фильм «Мои университеты».
21.20 Музыкальный фильм «Мелодии нашего города».

ПЯТНИЦА, 31 ОКТЯБРЯ

19.00 Фильм «Острова у взморья».
19.20 Новости.
19.30 Сатирический киножурнал «Фитиль».
19.40 Художественный фильм «Авария».
21.40 Фильм «Улыбка».

Нижневартовская типография управления по печати Тюменского облисполкома

Заказ 861.

НОЯБРЬ

Пролетарии всех стран, соединяйтесь!

ЛЕНИНСКОЕ ЗНАМЯ

ОРГАН НИЖНЕВАРТОВСКОГО РАЙОННОГО КОМИТЕТА КПСС И РАЙОННОГО СОВЕТА ДЕПУТАТОВ ТРУДЯЩИХСЯ ТЮМЕНСКОЙ ОБЛАСТИ

№ 132 (2646) Год издания 29-й | СУББОТА, 1 НОЯБРЯ 1969 ГОДА | Цена 2 коп.

Массовые общественные организации

Еще на заре Советской власти В. И. Ленин с огромным вниманием относился к задаче привлечения к государственному управлению трудящихся, к задаче вовлечения самых широких масс в руководство делами молодой социалистической республики. Сегодня общественные организации — профсоюзы, комсомол, народные дружины, женсоветы, товарищеские суды и т. д. — стали поистине массовыми, народными, исполняющими функции государственного руководства.

Важнейшая роль в воспитании человека отводится самой массовой организации — профсоюзам. Советские профсоюзы — опора партии. В социалистическом обществе, указывал В. И. Ленин, они есть школа коммунизма для миллионов. В этой школе наши рабочие, служащие, инженерно-технические работники проходят нурс обучения хозяйствования, управления делами производства и государства, воспитываются в духе требований коммунистической морали.

Профсоюзные организации СМУ-5, нефтепромысла № 1 НПУ «Мегионнефть», автобазы № 9, цехком УПП СУ-13 постоянно увеличивают число общественников, добиваясь участия всех новых людей в многогранной деятельности профсоюзов — в школе коммунистического воспитания. На этих предприятиях, как правило, членами профсоюза являются почти все рабочие.

Звание члена профсоюза обязывает но многому. Это значит — добросовестно трудиться на производстве, соблюдать государственную и трудовую дисциплину, беречь и приумножать социалистическую собственность, повышать свой политический и культурно-технический уровень, деловую квалификацию, добиваться повышения эффективности производства.

Такие же требования предъявляются и к комсомолу. У нас немало молодежных коллективов, известных всему району добрыми делами. Только что бюро райкома ВЛКСМ вручило комсомольско-молодежному участку нефтепромысла № 2 переходящее Красное знамя, а комсомольско-молодежной буровой бригаде Ф. Хафизова из Мегионской нефтеразведочной экспедиции — переходящий вымпел, как победителям соревнования.

Молодежь СМУ-5, НПУ «Мегионнефть», автобазы № 95, СУ-909 и других предприятий и организаций активно участвует в спортивных соревнованиях, в художественной самодеятельности, в других общественных делах своих хозяйств и района.

Большую общественную работу проводят в своих поселках председатели женсоветов Н. Звягина — из Больше-Тархово и Т. Гришаева — из Соснового Бора.

Однако некоторые общественные организации еще недостаточно используют в воспитании людей свое влияние, свои права, которыми они наделены. Так, плохо работают профсоюзные комитеты совхозов «Нижневартовский» и «Мегионский», автобазы № 8, Нижневартовского рыбозавода. Мало внимания комсомолу оказывают партийные организации леспромхоза и эксплуатационного участка ИРПа. Не активизировали свою деятельность товарищеские суды и народные дружины.

У общественных организаций многообразен круг обязанностей. В то же время каждая организация взаимосвязана с другой. И сила каждой — в единстве всех, в их крепкой связи со своими рабочими коллективами. Поэтому всем массовым организациям необходимо как можно больше привлекать людей к общественной работе, всей своей деятельностью приближать наш завтрашний день, сделать все, чтобы достойно встретить 100-летие со дня рождения В. И. Ленина.

Подписание Совместного советско-чехословацкого заявления

В Большом Кремлевском дворце 27 октября состоялось подписание Совместного советско-чехословацкого заявления.

Заявление подписали с советской стороны Генеральный секретарь ЦК КПСС Л. И. Брежнев, член Политбюро ЦК КПСС, Председатель Президиума Верховного Совета СССР Н. В. Подгорный, член Политбюро ЦК КПСС, Председатель Совета Министров СССР А. Н. Косыгин.

С чехословацкой стороны — Первый секретарь ЦК КПЧ Густав Гусак, член Президиума ЦК КПЧ, Президент Чехословацкой Социалистической Республики Людвик Свобода, член Президиума ЦК КПЧ, Председатель Федерального правительства ЧССР Олдржих Черник .

При подписании присутствовали товарищи А. П. Кириленко, К. Т. Мазуров, А. Я. Пельше, Д. С. Полянский, М. А. Суслов, Ю. В. Андропов, В. В. Гришин, П. Н. Демичев, К. Ф. Катушев, Ф. Д. Кулаков, М. С. Соломенцев и другие официальные лица.

С чехословацкой стороны при подписании были член Президиума ЦК КПЧ, секретарь ЦК КПЧ Любомир Штроугал, член Президиума ЦК КПЧ, секретарь ЦК КПЧ Васил Биляк, член Президиума ЦК КПЧ, Первый секретарь ЦК КП Словакии Штефан Садовский, член ЦК КПЧ, заместитель Председателя Федерального правительства ЧССР Франтишек Гамоуз, член ЦК КПЧ, министр иностранных дел ЧССР Ян Марко, член ЦК КПЧ, министр национальной обороны генерал-полковник Мартин Дзур, член ЦК КПЧ, посол ЧССР в СССР Владимир Коуцкий, дипломатические сотрудники чехословацкого посольства.

При подписании в зале присутствовали представители советской и чехословацкой печати.

На Ленинской трудовой вахте



ВЕСТИ С САМОТЛОРА

Пущена в эксплуатацию последняя скважина третьего куста. В труднейших условиях монтажники под руководством прораба А. П. Боковой проложили выкидную линию от скважины до второго куста. Богатство Самотлора пополнилось еще одним нефтяным родником.

* * *

Начала проходку скважины № 2004 на шестом кусте бригада старейшего мастера Мегионской конторы разведочного бурения Нургали Абдулхаковича Исламгулова. Бурение ведется с помощью установки на электроприводе. Проходку скважины начала вахта бурильщика Ивана Артемьевича Ретикова.

* * *

Транспортники готовятся к броску на Самотлор. Стоит подмерзнуть болотам, и сплошным потоком пойдут колонны машин, тракторов с оборудованием и строительными материалами.

Уже сейчас строители проверяют прочность пути. Два вездехода ГТТ из ДСРУ-3 29 октября прошли от Нижневартовска до шестого куста Самотлора. Незаурядное мастерство показали В. Нохрин и И. Кадралиев. Вместе с ними «пробивал» будущую автотрассу главный инженер управления В. В. Шобухов. Восемь раз не выдерживал торфяник, но все же водители сделали свое дело.

Вчера уже с вахтовыми рабочими эти же ГТТ снова вышли в путь.

В наиболее зыбких местах будет выстилаться лежневка, а проторенная дорога будет быстрее и крепче сковываться морозом. В первой половине ноября дорожники рассчитывают закончить подготовительные работы на всей трассе до Самотлора.

ТЕМПЫ НАРАСТАЮТ

Коллектив цеха поддержания пластового давления НПУ «Мегионнефть» наращивает темпы закачки воды в пласт. Октябрьское задание равнялось 390 тысячам кубометрам воды. Но для ликвидации допущенного в начале года отставания коллектив решил закачать 440 тысяч кубометров воды. И эта цифра оказалась значительно перекрытой. В нефтяные пласты поступило 465 тысяч кубометров воды.

Несмотря на производственные осложнения, что были на кустовых насосных станциях № 2 и № 23, работа велась ритмично, точно по намеченному графику. На КНС-23, например, машинисты Яковлев и Юферов вместе со сварщиком Кудряшевым за 3 часа сумели предотвратить аварию, проделав сложную и ответственную работу.

Более 2200 тысяч тонн воды закачано в пласт с начала года. И изо дня в день поток ее будет нарастать.

Д. ФОМЕНКО,
старший инженер цеха ППД.



Разведчики недр управления Главтюменьгеологии с успехом продолжают свой трудный поиск. В честь 100-летия со дня рождения В. И. Ленина они досрочно выполнили пятилетний план по приросту запасов нефти и газа.

Этот снимок сделан на севере Тюменской области в одной из авиасейсмических партий Аганской геофизической экспедиции. Сотрудники ее первыми проходят там, где еще не ступала нога человека. В тяжелейших природных условиях они дают геологам-буровикам ценные данные для поиска новых подземных хранилищ нефти и газа.

На снимке: у сейсмической станции оператор Леонид Калинин. Работая в сейсмопартиях, он участвовал в открытиях крупных северных месторождений нефти — Верхне-Салымского, Самотлорского и других.

Фото И. Сапожникова.

Фотохроника ТАСС.

Интересный эксперимент

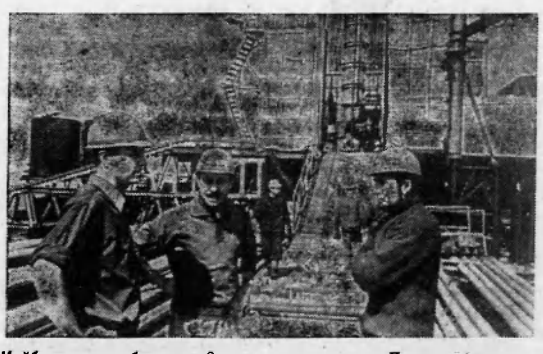

Куйбышевская область. Около ники треста «Первоманбурнефть» города Отрадного вышкомонтаж- совместно с работниками Куйбышевского научно-исследовательского института нефтяной промышленности и Французского государственного института нефти проводят интересный эксперимент. Ведется проходка скважины без бурильных труб способом шланго-кабельного бурения.

Скважина запроектирована на глубину 3.500 метров. Уже пройдено более 1 400 метров.

На снимке (слева направо): начальник участка А. С. Шаповалов, руководитель группы французских специалистов Жан Тьери и буровой мастер Жан Лайэ на буровой.

Фото А. Брянова.

Фотохроника ТАСС.



В социалистической Чехословакии большими тиражами издаются произведения В. И. Ленина, воспоминания о нем.

В 1970 юбилейном году будет завершен выпуск полного собрания Сочинений великого вождя революции.

На снимке: труды В. И. Ленина и книга Н. К. Крупской «Воспоминания о Ленине», изданные в ЧССР.

Фото ЧТК—ТАСС.

По страницам документов Ленинианы

У КОЛЫБЕЛИ РЫБНОЙ ПРОМЫШЛЕННОСТИ

(Продолжение.
Начало в № 131).

Теперь главной задачей «Главрыбы» и «Областьрыбы» была отгрузка продукции в Москву, Петроград и другие промышленные центры, а также на фронта гражданской войны. Задача эта была нелегкой. К осени 1919 года обстановка еще более осложнилась. Белогвардейские банды подошли к Астрахани с востока и с запада. Значительная часть ловцов была призвана в армию, и вылов рыбы резко снизился. В связи с обострением обстановки в Волго-Каспийском районе «Главрыба» предприняла ряд попыток организовать промысел рыбы в Северо-Западном районе страны на озерах Ладожском, Чудском, Псковском, Онежском, Белом. Но эти попытки оказались неудачными.

Весенняя путина 1920 года проходила в исключительно тяжелых условиях из-за тяжелого положения на фронте. За путину было выловлено 6 646 тысяч пудов рыбы, то есть на одну третью меньше чем в путину 1919 года.

Серьезное влияние на организацию промысла оказывала и политика Наркомпрода, которая вызывала резкое недовольство работников «Главрыбы». В феврале 1920 года «Главрыба» была реорганизована, оставаясь в системе Наркомпрода. Она тем не менее приобрела значение самостоятельного управления, как единого органа по руководству и рыбным хозяйством и рыбными промыслами. Управляющим «Главрыбы» стал Андрей Иванович Потяев. Но такая централизация руководства рыбной промышленностью имела и свои отрицательные стороны. Поэтому в мае 1921 года издается декрет «О рыбной промышленности и рыболовстве». При прохождении этого декрета через Совнарком В. И. Ленин проявил большой интерес к положению в рыбном хозяйстве. В 1921 году продовольственное положение страны было сложным. Помимо всех прочих трудностей, возникли новые — острый недостаток рабочей силы на промыслах. Этому вопросу В. И. Ленин придавал чрезвычайно важное значение. 25 марта 1921 года Ленин телеграфирует губкомтруду в Астрахань. «Предлагается в порядке боевого приказа принять решительные меры к неуклонному проведению в срок мобилизации для Астраханской «Областьрыбы» 1 000 мужчин, 4 000 женщин, по постановлению Главкомтруда 11-XII-1920 года безо всяких изменений. Исполнение возлагается на вашу ответственность. О ходе мобилизации телеграфируйте еженедельно в Главкомтруд. Предсовобороны Ленин». (Ленинский сборник XX стр. 288).

Получив сообщение председателя «Главрыбы» Потяева о ходе путины и положениях на промыслах и необходимости продвижения товаров для «Главрыбы», Ленин 26 апреля пишет записку Н. П. Брюханову, А. Н. Крицману, М. П Томскому, А. И. Потяеву:

«Ввиду неотложности вопроса о содействии рыболовной кампании прошу вас сегодня же, и по возможности немедленно, созвать совещание для обсуждения предложений тов. Потяева «Главрыбы»».

В. И. Ленина особенно беспокоили возникшие и именно в этот период обострившиеся междуведомственные (между Наркомтрудом и ВСНХ) и внутриведомственные (между Наркомпродом и «Главрыбой») трения. Чрезвычайный уполномоченный Совета труда и обороны Бабкин в записке, адресованной в Совнарком, писал: «Вся работа «Главрыбы» в течение трех месяцев в полном параличе... Все это отразилось самым неблагоприятным образом на деле, и я категорически заявляю, что недолов рыбы будет очень огромный...» В этой записке Бабкин просит передать «Главрыбу» из Наркомпрода в ВСНХ и представить ей специальный рыбный фонд для товарообменных операций.

В. И. Ленин требует немедленно прекратить склоку, наказать виновных. Но и после весенней путины, которая прошла относительно удачно (было заготовлено около 12 миллионов пудов), беспокойство не оставляет В. И. Ленина. В записке А. И. Потяеву 24 июля 1921 года, он пишет: «Вполне ли устранилась склока Ваша с Наркомпродом? Необходимо стереть все следы ее. Напишите мне об этом, одновременно информируйте о состоянии рыболовства на Мурмане. Доклад Бабкина пересылаю вам с замечаниями и предложениями. Надеюсь, с Бабкиным отношения не испорчены этой склокой? Надо в среду провести в СТО ряд точных и спешных мер для осенней путины. Если нельзя иначе, купите кое-что за границей. Позвоните мне во вторник или в среду утром — можно из моего кабинета. А как с продажей икры за границу?» (Ленинский сборник XX стр. 299).

(Окончание следует).

ЗНАМЯ ПОБЕДИТЕЛЮ

29 октября состоялось торжественное собрание комсомольцев нефтепромыслового управления «Мегионнефть». На нем был сделан доклад о героическом пути комсомола, подведены итоги второго этапа Ленинского зачета, вручены подарки и Почетные грамоты лучшим молодым производственникам.

Первый секретарь райкома ВЛКСМ В. К. Тимофеев вручил переходящее Красное знамя победителю социалистического соревнования — коллективу комсомольско-молодежного участка нефтепромысла № 2 НПУ «Мегионнефть». Знамя принял секретарь комсомольской организации участка Альберт Ильясов.

Торжественные собрания, посвященные 51-й годовщине комсомола, прошли на многих предприятиях и во всех школах района.

В. ВАСИЛЬЕВ.

ПЕРВАЯ ВАТИНСКАЯ

Коллектив второго цеха Нижневартовской вышкомонтажной конторы, базирующийся в Мегионе при Ватинской конторе бурения, самоотверженно, не считаясь со временем, трудился на строительстве первой эксплуатационной буровой установки на Ватинском месторождении. Это месторождение до недавнего времени «зондировали» только буровики Мегионской нефтеразведочной экспедиции.

Несмотря на тяжелые погодные и природные условия, вышкомонтажники, которых вначале насчитывалось всего лишь 8 человек, сумели за 6 рабочих дней подготовить площадку под буровую, где им пришлось буквально каждый квадратный метр отвоевывать у дремучей тайги. Большую помощь оказали механизаторы Ватинской АТК, в частности, тракторист С-100 Степан Прохоров и бульдозерист Виктор Рагозин. Они прибыли сюда несколько позже своих товарищей, но благодаря безотказной работе техники, личному мастерству и трудолюбию смогли выполнить большую долю всех лесоочистительных работ на площадке.

8 октября с помощью опять же механизаторов Ватинской АТК, руководство которой стало более внимательно относиться к заявкам вышкомонтажников, последние доставили на площадку основание буровой установки БУ-75. А уже 15 октября над тайгой, за Мегионом, появилась и сама вышка, а точнее, часть ее, именуемая «фонарем», высота которого — 42 метра.

Добиться такого успеха за сравнительно короткий срок да еще при ограниченном составе вышкомонтажникам удалось благодаря трудовой самоотверженности и постоянной взаимопомощи в работе как между собой, так и с механизаторами Ватинской АТК. На данном этапе особенно хорошо помогли вышкомонтажникам тот же Степан Прохоров, машинист тракторного крана КП-25 Владимир Сорвин и тракторист С-100 Федор Черник, который с помощью своего трактора и поднял «фонарь» установки.

Среди вышкомонтажников непосредственно на монтаже буровой установки с лучшей стороны показал себя опытный специалист Юрий Шишкин. На его счету за несколько лет работы насчитывается более полсотни построенных вышек. Он принимал самое активное участие, а подчас и играл ведущую роль в проведении наиболее сложных и ответственных монтажных работ, таких, например, как сборка секции «фонаря», установка тросовой оснастки на нем и на подъемной стреле. Неплохо зарекомендовал себя на этих же работах начинающий вышкомонтажник Анатолий Соболев.

Незаменимыми мастерами по плотницким работам оказались неутомимый труженик Григорий Мельчаков и его неизменный напарник Василий Балдыков. Григорий Мельчаков служит примером для всех товарищей. Активно включился в работу и прибывший из отпуска Федор Мельников.

Вообще, все монтажники трудятся не жалея ни сил, ни времени. Сам начальник цеха Н. Д. Кузьминых, не считаясь ни с рангом, ни с возрастом, нередко брался за трос, лом, а то и подставлял плечо вместе со всеми под очередной монтируемый узел.

На буровой становится все многолюднее. Теперь здесь рядом с монтажниками трудятся уже и буровики, готовящие свои агрегаты к забуриванию, пробуют «голоса» дизелей. И недалек тот день, когда из этой первой скважины Ватинского месторождения ударит фонтан «черного золота», который явится первым подарком ватинцев вековому юбилею Ильича.

П. СУХАЧЕВ.
Поселок Мегион.

„Политическая книга“



Свердловск. Только что открывшийся фирменный магазин «Политическая книга» сразу же стал одним из самых популярных в городе. В залах этого магазина — большой выбор литературы, необходимой пропагандистам, слушателям политшкол, политинформаторам. Многие покупатели, заглядывающие в «Политическую книгу», уносят с собой целые библиотечки.

На снимке: в магазине «Политическая книга».

Фото А. Грахова.

Фотохроника ТАСС.

СООБЩЕНИЕ ЦСУ РСФСР

УВЕРЕННАЯ ПОСТУПЬ

Работники промышленности Российской Федерации, говорится в сообщении Центрального статистического управления при Совете Министров РСФСР, соревнуясь за достойную встречу 100-летия со дня рождения В. И. Ленина, перевыполнили план девяти месяцев и третьего квартала по реализации продукции и производству большинства изделий. Прирост промышленного производства по сравнению с соответствующим периодом прошлого года составил 6,7 процента.

Увеличилось производство продукции важнейших отраслей промышленности: электроэнергетика — на 10 процентов, топливная промышленность — на 4 процента, черная и цветная металлургия — на 5 процентов, химическая и нефтехимическая промышленность — на 10 процентов, машиностроение и металлообработка — на 12 процентов, лесная, деревообрабатывающая и целлюлозно-бумажная промышленность — на 2 процента, промышленность строительных материалов — на 4 процента, легкая промышленность — на 5 процентов, пищевая промышленность — на 3 процента. Производство товаров культурно-бытового назначения и хозяйственного обихода возросло на 12 процентов.

Сверх плана в республике произведено 6,6 миллиона тонн угля, 49 тысяч тонн стали, 57 тысяч тонн стальных труб, 804 тысячи тонн железной руды, на 63 миллиона рублей приборов, средств автоматизации и вычислительной техники, 2,5 тысячи автомобилей, 19 миллионов квадратных метров хлопчатобумажных тканей, 26,4 тысячи радиоприемников и радиол, 27,5 тысячи телевизоров, 10,6 тысячи стиральных машин и много другой продукции.

Улучшились технико-экономические показатели работы предприятий. Производительность труда в промышленности по сравнению с 9 месяцами прошлого года увеличилась на 5 процентов. За счет роста производительности труда получено 76 процентов прироста общего объема промышленной продукции.

Прибыль промышленности по сравнению с соответствующим периодом прошлого года в сопоставимых ценах возросла на 10 процентов.

(ТАСС).

НИЖНЕВАРТОВСК РЕДАКЦИИ ГАЗЕТЫ „ЛЕНИНСКОЕ ЗНАМЯ“

Спасибо воспитателям

Чуткое и отзывчивое сердце у работников детского сада «Малышок» Мегионской нефтеразведочной экспедиции. И хотя организован этот садик сравнительно недавно, люди, работающие здесь, завоевали уважение и у детей и у родителей. И поэтому не удивительно, что многие родители изъявляют большое желание устроить своих детей именно в этот садик.

Коллектив воспитателей хорошо подобран, организован. Интересно проходят занятия в шестой подготовительной группе, работающей по новой программе. Детей знакомят с азбукой, учат считать. С радостью идут ребятишки на музыкальные занятия.

В детском садике всегда чисто, светло и уютно. Зимой пятая группа под руководством няни и воспитателя выращивала свежую капусту и помидоры.

В каждой группе выращивают цветы, дети всегда радостны, здоровы и веселы. К праздникам готовятся интересные выступления.

Отводя детей в садик, родители всегда спокойны за них. И мы все очень благодарны заведующей садиком Любови Иосифовне Урюповой за ее неутомимый характер, отзывчивую душу. Желаем всему коллективу успехов, работать так же, с огоньком.

Л. ТИТОВА,
по поручению родителей.

◆◆◆ ◆◆◆ ◆◆◆

Когда нет заботы

Пошел уже третий месяц, как в детском садике у нас, в поселке Зайцева Речка, отсутствует сливочное масло, молоко, сливки. И все по вине начальника орса тов. Мальцева. Ведь многие продукты можно было бы доставить из села Былино.

Обращалась я к директору леспромхоза тов. Еремину, который предложил написать заявку и дал указание тов. Мальцеву ее выполнить. Товарищ Мальцев обещал, но нам завезли только сухое молоко.

М. ОНУЧКО,
заведующая детским садом.

◆ ◆ ◆

По новым программам

В соответствии с приказом министра просвещения СССР от 1 апреля 1969 года № 19 «О графике перехода школ на новые учебные программы» администрация Нижневартовской средней школы № 2 совместно с партийной организацией составили план подготовки учителей начальных классов к работе по новым программам. Укомплектовано число учителей на 1970—71 годы по русскому языку, математике, истории и природоведению. Составлен план самоподготовки учителей по специальной программе, предложенной министерством просвещения.

Чтобы облегчить самостоятельную работу учителей по изучению программы в школе, проводятся в конце каждого месяца методические секции, на которых обсуждаются наиболее трудные вопросы. Учителя получают консультацию от лучших учителей-предметников. По русскому языку консультацию проводит М. Н. Шишинова, по математике — А. А. Шаропатова.

Г. ЦЫГАНКОВА,
завуч школы.

ОБЩЕЖИТИЕ ПЕРЕСТАЛО БЫТЬ ОБРАЗЦОВЫМ

Как-то после очередного посещения общежития № 2 я с возмущением высказала одному из руководителей НПУ «Мегионнефть», что в общежитии очень много стало безобразий. Этот руководитель сказал мне: «Оно же ваше, (т. е. СМУ-5) вы и наводите в нем порядок».

Сущая правда. Документально это общежитие принадлежит СМУ-5, но вселением жильцов последнее время, не взирая на наш протест, распоряжаются ЖКК и само руководство НПУ «Мегионнефть».

Вот и хочу рассказать читателям о том, как это общежитие перестало быть образцовым, словами воспитателя, коменданта и дневальных, высказанными на собрании жильцов в присутствии представителей всех организаций, чьи рабочие проживают здесь. А проживают в общежитии рабочие девяти организаций: СУ-13, УМ-5, автобазы № 9, АТК, НПУ и других.

Собрание проходило на кухне, так как красный уголок заселен.

Повестка дня: «О нарушении жильцами правил социалистического общежития и выбор Совета общежития». На собрании пришли человек 20 жильцов, а из представителей — заместитель начальника СМУ-5 тов. Ященко, заместитель начальника ЖКК тов. Андреев и я.

Комендант тов. Мосяйкина в своем коротком выступлении отметила, что в общежитии наблюдаются пьянки, шум, ругань, оскорбление дневальных, несоблюдение чистоты... Не было названо ни одной фамилии. На вопрос, по какому принципу заселяется общежитие, комендант ответила: «Мне направляют людей т.т. Кузоваткин, Ханнанов и руководство ЖКК. А когда я пытаюсь доказать, что руководство СМУ-5 против такого заселения, то мне сразу же напоминают о том, у кого я получаю зарплату...»

Об этом же с горечью говорит и воспитатель тов. Уварова: «Ходишь по организациям, обиваешь пороги, но никто не хочет помогать, ссылаясь на то, что их рабочих там проживает мало. Невозможно провести ни одного мероприятия. Люди очень часто меняются, иногда даже не успеешь жильца занести в списки, познакомиться».

Со слезами на глазах дневальная З. С. Миллер рассказывает о том, что много приходится выслушивать оскорблений от жильцов, когда к ним предъявляются требования в отношении соблюдений правил. Распоряжаться заселением общежития хозяев находится много, а помогать руководители не хотят.

Когда общежитием ведало только СМУ-5, здесь соблюдался порядок, и руководители были частыми гостями у своих рабочих, хорошо действовал и совет общежития.

Заместитель начальника ЖКК в своем выступлении предложил один выход: выселять всех пьяниц и нарушителей общежития.

От жильцов выступил только один человек с жалобой на своих соседей, которые до утра не выключают радиоприемник, пьют...

Выбор совета общежития не состоялся, так как ни жильцы, ни комендант не могли предложить ни одну кандидатуру. Пора, наверное, по-настоящему руководителям НПУ, в частности тов. Ханнанову, заниматься бытом своих рабочих.

Наших рабочих здесь проживает 11 человек, все в разных комнатах. Руководители ЖКК не потрудились даже расселить рабочих по организациям. Чтобы встретиться со своими рабочими, нам надо заглянуть во все 16 комнат, где обязательно услышишь сквернословие и столкнешься с подвыпившими жильцами.

Понятно, что с жильем сейчас в Нижневартовске испытываются затруднения. Но неужели нет выхода? Хочу повторить слова того же руководителя, о котором упоминалось в начале статьи: «Выход, конечно, можно найти, но у нас его никто не ищет!» Верно сказано.

Т. ОСИПОВА,
начальник отдела кадров СМУ-5.

Политехническое обучение учащихся

Трудовое политехническое обучение в отличие от профессионального не дает определенную специальность, а дает некоторые знания и умения.

Политехническое обучение имеет большое народнохозяйственное значение, ибо создает условия для свободного выбора профессии. Политехнические знания и умения должны даваться учащимся не только в процессе преподавания основ наук, но и в процессе трудового обучения.

Важнейшая роль в политехническом обучении принадлежит общеобразовательным предметам, раскрывающим научные основы производства. В учебном плане школы достаточное время должно быть отведено для трудового обучения, с помощью которого учащиеся получают сведения о технике, технологии и организации производства и т. д.

Современное производство основывается на практическом применении законов естествознания, физики, химии. Наука становится производительной силой. Вот поэтому хорошая постановка преподавания основ наук является обязательным условием и важнейшим средством совершенствования политехнического обучения.

Совокупность знаний законов физики, химии, биологии является основой для понимания научных принципов современного производства. Если ученик усвоил законы физики, химии, биологии, это не значит, что он будет политехнически образованным человеком. Надо показать школьникам, как люди заставляют эти законы работать на себя. Это можно сделать при условии тесной связи обучения с производством.

Для того, чтобы иметь хорошую связь с производством, надо хорошо знать производственное окружение школы, которое позволит найти множество интересных объектов для проведения экскурсий, необходимых для показа учащимся производства в целом: его технику, технологию и организацию.

Проводя уроки труда, необходимо знакомить учащихся со свойствами обрабатываемых деталей, с принципами устройства орудий труда, с механизацией труда, прививать и воспитывать трудовую техническую культуру, развивать у учащихся техническое мышление, творческий подход к труду.

Глубже понять и прочнее усвоить политехнические знания дает возможность внеклассная работа, построенная на широкой самостоятельности учащихся при органической связи теории с практикой. Эта работа позволяет учащимся попробовать свои силы в различных областях науки и техники, а поэтому облегчает сознательный выбор профессии.

Наибольший эффект достигается в том случае, если занятия например, в кружке связаны с выполнением общественно-полезных заданий. В нашей школе очень мало условий для внеклассной работы: школа двухсменная. Но все-таки работал в прошлом учебном году кружок «Умелые руки». Его посещало 12 ребят, которым было доверено оформление школы. И они это сделали.

Занятия в технических кружках и кружке «Умелые руки» проводились 2 раза в месяц по 2 часа. Этого крайне мало, необходимо заниматься по 3—4 часа в неделю.

Плохо еще поставлена работа факультативов. Средства, отпускаемые на эти цели, не расходуются. А их можно было бы использовать для организации работы технических кружков и кружка «Умелые руки».

Для успешного политехнического обучения нужны соответствующие материальные условия, наличие хорошо оборудованных учебных кабинетов по физике, химии, биологии, школьных мастерских, учебно-опытного участка.

В учебных мастерских кроме обычных инструментов необходимы электрифицированные малогабаритные станки, различные приспособления, наглядные пособия, образцы материалов. Но ничего этого нет почти во всех школах района.

Мастерские работают на материалах, взятых из строительных отходов. Базисный магазин наши заявки не выполняет, а шефствующие организации пока оказывают только помощь по ремонту школ, а вопросом оборудования мастерских не занимаются. А ведь они, казалось бы, в этом должны быть заинтересованы: многие наши выпускники в будущем будут их рабочими.

Хорошо поставленная работа в школе по профориентации облегчает школьникам выбор профессии, определение своего места в жизни. В нашей школе подобное проводится, начиная с младших классов. В прошлом учебном году с учащимися 1—4 классов были проведены экскурсии в мастерские, с учащимися 5—8 классов — на производство, в энергоцех, цех деревообработки СУ-13, механические мастерские и гаражи.

Хороший эффект дают демонстрации фильмов. Отсутствие кино было большим пробелом в нашей работе. Большую роль также играют встречи с людьми различных профессий. У нас они были во всех классах. Но таким встречам должна предшествовать большая подготовительная работа, ибо некоторые встречи могут не принести пользы. Так, однажды, выступая в школе, рабочий сообщил учащимся, что учился он плохо, учителей не слушал, что знания ему не нужны, что и так смог стать передовиком производства...

Местным предприятиям необходимо проводить день открытых дверей для учащихся выпускных классов.

Чем раньше мы определим склонности и способности школьника, тем полнее сможем развить их. И это изучение нужно начинать с первого класса.

Работа по профориентации является важным делом, имеющим народнохозяйственное значение особенно сейчас, когда решается вопрос всеобщего среднего образования.

К. СИДОРОВ,
учитель Нижневартовской восьмилетней школы.



На снимке: значок, который будет вручен каждому участнику переписи населения 1970 года. Его выпуск начат на ленинградском «Монетном дворе».

Фото С. Смольсного
Фотохроника ТАСС.

В Челябинске вступил в строй комплекс предприятий бытового обслуживания. В него входят фабрики по изготовлению и ремонту трикотажных изделий, обуви, комбинат ремонта сложной бытовой техники — музыкальных инструментов, часов, холодильников, пылесосов, стиральных машин. Все производства комплекса оснащены современной техникой, применяют передовую технологию.

На снимке: Светлана Семина — конструктор-модельер трикотажных изделий, получивших высокую оценку.

Фото Б. Клипиницера.
Фотохроника ТАСС.



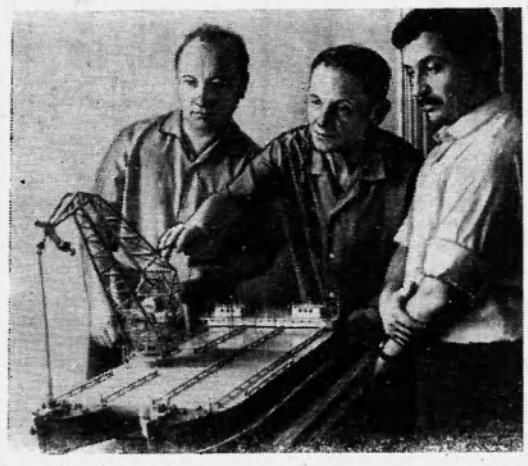

Азербайджанская ССР. 100 тонн груза будет «выжимать» кран, установленный на борту судна-катамарана, которое вскоре появится на Каспии. Спроектировали его сотрудники отдела плавучих буровых установок института «Гипроморнефть». Предназначен он для нефтяников Туркмении и будет использоваться на строительстве гидротехнических сооружений.

На снимке: сотрудники института «Гипроморнефть» А. Маршлок, В. Румянцев и А. Исмаилов, принимавшие участие в проектировании судна-катамарана.

Фото Р. Нагиева.

Фотохроника ТАСС.

Вас ждут новогодние подарки

24 декабря 1969 года в городе Подольске Московской области будет проведена денежно-вещевая лотерея — дополнительный (новогодний) выпуск.

Общая сумма дополнительного (новогоднего) выпуска денежно-вещевой лотереи в 1969 году определяется в 24 миллиона рублей.

Стоимость лотерейного билета 30 копеек.

Общая сумма выигрышей по дополнительному (новогоднему) выпуску денежно-вещевой лотереи в 1969 году составляет 14,4 миллиона рублей, или 60 процентов от суммы выпущенных билетов.

Всего по дополнительному выпуску денежно-вещевой лотереи разыгрывается 9200000 выигрышей, в том числе 51600 вещевых выигрышей на 2972800 рублей и 9148400 денежных выигрышей на 11427200 рублей.

В новогоднем выпуске денежно-вещевой лотереи 1969 года разыгрывается 80 автомобилей «Волга», 80 «Москвичей-412», 80 «Запорожцев», мотоциклы—М-63, «Урал-2», «ИЖ—Юпитер-2» с коляской, БП-65 — 160, мотоциклы «Восход» — 80, велосипеды дорожные мужские, женские — 400, телевизоры, баяны, аккордеоны, холодильники, стиральные машины, пылесосы, самовары тульские электрические, платки пуховые, плащи-болонья мужские, женские, сорочки мужские нейлоновые и много других ценных вещей.

ТОВАРИЩИ, ПРИОБРЕТАЙТЕ ЛОТЕРЕЙНЫЕ БИЛЕТЫ ДОПОЛНИТЕЛЬНОГО (НОВОГОДНЕГО) ВЫПУСКА 1969 ГОДА.

М. ШАШКОВ,
заведующий центральной сберкассой № 5939.

СОВЕТЫ ВРАЧА

Болезнь Боткина и ее профилактика

БОЛЕЗНЬ Боткина (вирусный гепатит, т. е. воспаление печени) относится к распространенным во всем мире заразным заболеваниям. Болезнь Боткина — общее заболевание, вызывающее тяжелые изменения в печени, которые часто сопровождаются желтухой. Эта болезнь может протекать легко (у детей даже без желтухи), но при определенных условиях принимает тяжелое течение. В ряде случаев возникают осложнения, иногда опасные для жизни. При несвоевременном лечении и невнимательном отношении больного к советам врача болезнь может принять хроническое течение и привести к длительной инвалидности.

Возбудитель болезни Боткина относится к вирусам и отличается высокой жизнеспособностью и устойчивостью во внешней среде, месяцами сохраняется в замороженном виде, выдерживает кратковременное кипячение и длительную обработку слабыми растворами дезинфицирующих веществ.

Источником инфекции может явиться больной человек, главным образом, в начальном периоде заболевания, в меньшей степени — в выздоравливающий. Заражение чаще происходит через рот с грязных рук и загрязненных пищевых продуктов. Кроме того вирус опасен также при проникновении в кровь в случае нарушения целости кожных покровов. Имеются основания предполагать возможность распространения болезни Боткина воздушно-капельным путем в самых ранних стадиях гепатита у детей.

В большинстве случаев инфекционный гепатит встречается у детей и лиц молодого возраста. Развитие болезни характеризуется сменой последовательных стадий и периодов инфекции.

Проникнув в организм здорового человека, вирус некоторое время вызывает ряд изменений, которые сначала не нарушают самочувствия. Это скрытый период, который продолжается от 15 до 180 дней.

Далее развивается преджелтушная стадия, когда появляется общая слабость, снижение аппетита, тошнота, тяжесть в верхней половине живота иногда «простудные» явления с повышением температуры. Распознать болезнь Боткина до появления желтухи не всегда легко, но, используя ряд вспомогательных методов исследования, врач может поставить правильный диагноз, если больной не занимается самолечением, а сразу обратится за помощью к специалисту.

Незадолго до развития желтушной стадии желтушная окраска становится заметной прежде всего на складках и слизистых оболочках, в дальнейшем желтеет вся кожа, одновременно увеличивается печень и селезенка. Наступают изменения и в других органах. Осложнения могут развиться как в острой стадии гепатита, так и в более отдаленные сроки. К наиболее грозным осложнениям относится печеночная кома, а также цирроз печени. Необходимо помнить: при строгом выполнении всех режимных и диетических предписаний врача после выписки из больницы болезнь Боткина в подавляющем большинстве протекает без осложнений. Лечебную помощь больным гепатитом может оказать только врач. При этой болезни необходимо комплексное лечение: режим, диета в сочетании с лекарственными средствами. Режим — одно из наиболее важных элементов комплексного лечения болезни Боткина.

В остром периоде гапатита первым условием успешного лечения является ранняя госпитализация с обязательным соблюдением строгого постельного режима. На протяжении 6 месяцев после выписки запрещается участие в спортивных соревнованиях.

Для предупреждения болезни Боткина необходимо учитывать различные механизмы передачи инфекции и устойчивость вируса во внешней среде, соблюдать правила личной гигиены, добиваться повышения санитарной культуры окружающих. Не менее важно добиваться обязательной и как можно более ранней госпитализации больного, после которой в квартире необходимо произвести дезинфекцию: посуду и белье кипятят в содовом растворе, комнату и предметы обстановки орошают дезинфицирующим раствором.

Система предупредительных мероприятий в отношении болезни Боткина оказывается тем более действенной, чем выше санитарная культура населения и шире осведомленность о ранних признаках гепатита, так как своевременное направление в больницу важно не только для заболевшего, но и для окружающих.

В настоящее время медицинская служба для предупреждения заболеваемости гепатитом использует очищенные белки крови доноров — так называемый гамма-глобулин. Эффект от введения гамма-глобулина уже проверен в течение ряда лет.

М. ПОПОВА,
врач-инфекционист.

ПОРЯДОК

ПРОВЕДЕНИЯ ДЕМОНСТРАЦИИ В ПОСЕЛКЕ НИЖНЕВАРТОВСКЕ 7 НОЯБРЯ 1969 ГОДА.

7 ноября 1969 года состоится демонстрация трудящихся поселка Нижневартовска, посвященная 52-й годовщине Великой Октябрьской социалистической революции.

Началу демонстрации в 11 часов дня.

Участники демонстрации собираются по предприятиям, учреждениям и учебным заведениям в 9 часов 30 минут, откуда организованно направляются для построения в общую колонну по улице Нефтяников, начиная от магазина № 3 в сторону клуба «Юбилейный» по бетонной дороге.

ПОРЯДОК ПОСТРОЕНИЯ

Колонна № 1.

Коллективы учащихся и учителей средней школы № 2, восьмилетней школы и средней школы № 1. Руководители колонны тт. Ю. П. Артамонов, К. И. Сидоров, А. П. Сущая.

Колонна № 2

Коллективы НПУ «Мегионнефть», орса НПУ, Мегионского отделения связи, конторы материально-технического снабжения, геофизической конторы, нефтепроводного участка.

Руководители колонны тт. Абзалов И. А., Москалев Л. Т., Медведев С. И., Свистунов М. П.

Колонна № 3

Коллектив строительно-монтажного управления № 5.

Руководители колонны тт. Калугин И. А., Ященко И. А.

Колонна № 4

Коллектив строительного управления № 909, СК-53, автобазы № 95.

Руководители колонны тт. Шеметьев Ю. Г., Сивак Л. С.

Колонна № 5

Коллективы Мегионской конторы бурения, вышкомонтажной конторы.

Руководители колонны тт. Шаманаев А. А., Кривов В. Е.

Колонна № 6

Коллектив автобазы № 9.

Руководитель колонны т. Лазуткин В. Ф.

Колонна № 7

Коллектив управления механизации № 5.

Руководитель колонны т. Яновский И. А.

Колонна № 8

Коллективы треста «Мегионгазстрой», СУ-13, СУ-19, МУ-6, орса № 3, УПТК.

Руководители колонны тт. Киндрат С. В., Ольховский Б. М., Тазетдинов М. К., Александров В. Г.

Колонна № 9

Коллектив автотракторной конторы.

Руководитель колонны т. Бондаренко В. Т.

Колонна № 10.

Коллектив дорожного строительно-ремонтного управления № 3.

Руководитель колонны т. Марченко Г. Д.

Колонна № 11

Коллектив строительного управления № 18.

Руководитель колонны т. Металльников А. Г.

Колонна № 12

Коллективы РК КПСС, райисполкома, РК ВЛКСМ, телецентра и редакции телестудии, типографии, редакции газеты «Ленинское знамя», военкомата, районной больницы, поликлиники № 2, санэпидстанции.

Руководители колонны тт. Шехирев С. Ф., Корчемкин В. С., Маханек П. Д.

Колонна № 13

Коллективы строительного управления № 9, СУ-3, мехколонны № 14.

Руководитель колонны т. Черкас А. Е.

Колонна № 14

Коллективы Нижневартовского рыбозавода, рыбохраны, райпо, ремстройучастка, совхоза «Нижневартовский», комбината бытового обслуживания.

Руководители колонны тт. Кожевников Г. Н., Петров М. Я., Нальянов А. Ф., Звягин В. Е.

Колонна № 15

Коллективы районного узла связи, аэрофлота.

Руководители колонны тт. Поспелов И. Н., Кучкильдинов С. Д.

Колонна № 16

Коллективы УТЭ флота, эксплоучастка ИРПа.

Руководители колонны тт. Бурцкий В. А., Закон М. А.

Общее руководство демонстрацией возлагается на районного военного комиссара тов. Сурнина М. Ф. и начальника РОМВД тов. Черепанова Г. С.

Движение всех видов транспорта за исключением транспорта с трудящимися, участвующими в демонстрации, по улицам Нефтяников, Пионерской, Мусы Джалиля и Таежной прекращается с 9 часов 30 минут до окончания демонстрации.

Редактор В. КОРЧЕМКИН.

Нижневартовская типография управления по печати Тюменского облисполкома

Заказ 867.

Пролетарии всех стран, соединяйтесь!

ЛЕНИНСКОЕ ЗНАМЯ

ОРГАН НИЖНЕВАРТОВСКОГО РАЙОННОГО КОМИТЕТА КПСС И РАЙОННОГО СОВЕТА ДЕПУТАТОВ ТРУДЯЩИХСЯ ТЮМЕНСКОЙ ОБЛАСТИ

№ 133 (2647) Год издания 29-й | СРЕДА, 5 НОЯБРЯ 1969 ГОДА | Цена 2 коп.

УСПЕШНО ЗАВЕРШИТЬ ЗАДАНИЕ ЧЕТВЕРТОГО ГОДА ПЯТИЛЕТКИ

Год 1969-й, четвертый год пятилетки, необычный. Он стоит на пороге великого события двадцатого века — столетия со дня рождения кормчего коммунизма — Владимира Ильича Ленина.

С каждым месяцем, с каждым новым днем все ощутимее чувствуется пульс юбилейного года. Сейчас нет такого предприятия, такой организации в районе, где бы коллективы смен, бригад, вахт, звеньев весь свой труд, все свои достижения и планы ни посвящали славному столетию вождя.

До окончания четвертого года пятилетки осталось меньше двух месяцев. Это заставляе трудящихся района оперативнее мобилизовывать средства, возможности, резервы, чтобы успешно завершить государственные планы и социалистические обязательства, принятые на 1969-й год.

Большие задачи предстоит решить в оставшееся время нефтедобытчикам управления «Мегионнефть». В этом году наша область по извлечению из земных недр «черного золота» вышла на уровень добычи Баку. Нефтяники Тюменщины не остановились на достигнутом. Они взяли обязательства к 1 января 1970 года дать Родине сверх задания полтора миллиона тонн ценного топлива. 856 тысяч тонн из них продстоит добыть нефтепромыслам Нижневартовского района и, в частности, большую долю—коллективу Самотлорского участка.

Труженики НПУ работают хорошо. Об этом говорит решение бюро райкома партии и исполкома районного Совета о присуждении им по итогам производственной деятельности за III квартал тенущего года переходящего Красного знамени района.

Достигнутый нефтяниками успех — весомая заявка на то, что коллектив справится с ответственным правительственным заданием добыть сверх плана почти миллион тонн «черного золота».

Бурение по праву называют передним краем— нефте- и газодобычи. В этом году социалистические обязательства работников Мегионской конторы бурения предусматривают довести объем эксплуатационного бурения до 107 тысяч метров, в том числе на Самотлорской площади пробурить не менее 40 тысяч метров скважин. Результат работы Мегионской конторы бурения в третьем квартале признан неудовлетворительным. Задача коллектива: в ноябре и декабре ликвидировать отставание и взять намеченные рубежи.

Строители района обязались выполнить годовой план строительно-монтажных работ к 25 декабря. Времени осталось немного, а производственные показатели ряда предприятий заставляют желать лучшего. Задерживается сдача в эксплуатацию промышленных объектов, жилых площадей, объектов быта. Строительство в 1969 году спортивного комплекса (сооружение плавательного бассейна, лодочной станции, зимней прокатной базы) осталось на бумаге.

В 1969 году наш район должен заготовить, вывезти и поставить потребителям 155 тысяч кубометров леса. Однако коллектив Нижневартовского леспромхоза не справился с выполнением производственного плана третьего квартала. Руководство, партийная и профсоюзная организации хозяйства должны сделать все от них зависящее, чтобы поставка леса, являющегося своеобразным хлебом строительства, не лихорадила работу заказчиков.

Четвертый год — ответственный год пятилетия. Долг каждого трудящегося от руководителя до рядового рабочего все свои знания, технический опыт, творческую смекалку, резервы производства посвятить делу успешного выполнения годового плана и социалистических обязательств, принятых в честь столетия со дня рождения Владимира Ильича Ленина.

Англичане читают книги В. И. Ленина



Лондон. Идеи великого Ленина завоевывают все новых сторонников во всем мире. Большой интерес проявляют к трудам Владимира Ильича англичане. Зайдем в любой, сколько-нибудь крупный лондонский магазин книг, будь то «Сентрал букс шоп» на Грейс инн роуд, связанный с кооперативным издательством «Пиплс пресс», издающим газету английских коммунистов «Морнинг стар», или в самый большой в стране «Фойлс», расположенный в двух зданиях на Чэринг кросс роуд. Здесь всегда можно купить или заказать любую работу В. И. Ленина из числа переведенных на английский язык.

В связи с предстоящим 100-летием со дня рождения В. И. Ленина лондонское издательство «Лоуренс энд Уишарт» выпустило в свет сборник избранных произведений В. И. Ленина. Это издательство также продолжает выпускать собрание сочинений В. И. Ленина в 47 томах. Подписчики уже получили 40 томов. В ближайшее время выйдут 41-й и 42-й тома.

На снимке: у витрины магазина «Сентрал букс».

Фото А. Катнова. **Фотохроника ТАСС.**

В честь 52-й годовщины Великого Октября

На окружную Доску почета

Бюро окружкома КПСС и исполкома окружного Совета депутатов трудящихся постановили занести на окружную Доску почета передовиков социалистического соревнования по итогам работы за III квартал 1969 года:

Мегионскую нефтеразведочную экспедицию (начальник С. Л. Каталкин, секретарь парткома Е. С Санаров, председатель разведкома Н. Д. Гузь);

нефтепромысловое управление «Мегионнефть» (начальник Р. П. Кузоваткин, секретарь парткома В. Е. Ванин, председатель промкома И. П. Баранников);

строительно-монтажное управление № 5 «Тюменьнефтепромстроя» (начальник М. Н. Палкин, секретарь парторганизации В. Д. Гордеева, председатель постройкома Н. И. Усачева).

ПЕРВАЯ СКВАЖИНА ВАТИНЦЕВ

Замечательный подарок Октябрю преподнесли труженики Ватинской конторы бурения. 30 октября буровая бригада мастера Виктора Михайловича Чумакова начала бурение первой на нижневартовской земле скважины.

Всего три месяца прошло с того дня, когда труженики Ватинской конторы бурения высадились на разбуривание Мегионской и Ватинской нефтеносных площадей Нижневартовского района. Включившись в социалистическое соревнование за достойную встречу 100-летия со дня рождения В. И. Ленина, коллектив молодого предприятия в два раза сократил время, данное на обустройство. И вот первое их детище — скважина № 32 начала свою жизнь. На очереди скважины этого года №№ 34, 39 и 41.

В. ВАСИЛЬЕВ.

РАБОТАЮТ В СЧЕТ 1970 ГОДА

Выполнив еще в начале сентября годовую программу, коллектив Нижневартовской автотракторной конторы не снижает темпов. Наоборот, из месяца в месяц возрастает объем проделанных им работ.

В октябре, например, водители более чем в два раза перекрыли месячное задание в тонно-километрах. На 294 процента завершен и план по грузоперевозкам. На объекты доставлено строительных материалов, грунта и оборудования на 77,5 тысячи тонн выше запланированного. Грузооборот транспорта в октябре составил 680,4 тысячи тонно-километров при задании 300 тысяч.

Лучшие показатели в конторе у водителей автоколонны № 1, возглавляет которых Михаил Иванович Баранов. Мощные «Татры» этой колонны можно видеть во всех концах поселка, на любых объектах.

Коллектив конторы тщательно готовится, с наступлением заморозков, к броску на Самотлор.

М. ГЕНЕРАЛЬСКАЯ,
начальник планового отдела АТК.

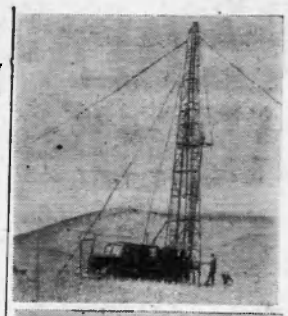

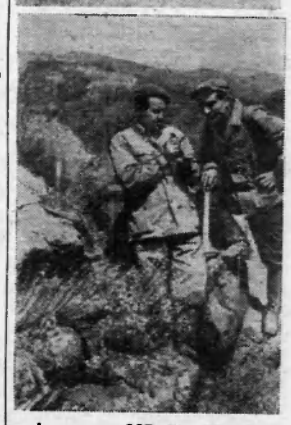

Армянская ССР. Геологами выполнен большой объем работ, связанных с изучением естественных богатств республики. Исследованы и открыты новые месторождения молибдена, железа, золота, ртути и др.

Изучены многие минеральные источники, которыми так богата республика, а также определены возможности использования грунтовых вод для оросительных целей.

На снимках: вверху — скважина глубокого бурения, предвыв и нефтяных месторождений.

Внизу — начальник отряда М. Апресян (слева) и старший техник-геолог Вазген Айвазян в поле у кварцрудной жилы.

Фото Э. Исаакяна.

Фотохроника ТАСС.

Телеграмма в адрес речников

Окончилась навигация. Много полезных дел успели за короткое северное лето совершить речники. Сотни тысяч тонн груза доставлено в Нижневартовск, Мегион и другие поселки района.

Но работники флота занимались и другими, не менее ответственными делами: перевозкой вахт на буровые, на промыслы. И вот в адрес ремонтно-эксплуатационной базы «Главтюменьнефтегаза» из Нижневартовской вышкомонтажной конторы пришла следующая радиограмма:

«Коллектив конторы благодарит за четкую и бесперебойную доставку вахт экипаж теплохода НГ-203. Просим отметить его в числе лучших тружеников РЭБа».

Радиограмма была составлена вышкомонтажниками из бригады Бадретдинова. Они по достоинству оценили труд капитана НГ-203 Николая Федоровича Родикова, механика Николая Алексеевича Колпакова и моториста Александра Анатольевича Нога, которые отлично сработались, в хорошем техническом состоянии содержали теплоход, потому и простоев, задержек с доставкой вахт не было.

С таких, как экипаж НГ-203, берут пример в Нижневартовском ремонтно-эксплуатационном участке РЭБа.

В. ВИКТОРОВ.

НАША ЛЕНИНИАНА



ВЫПУСК № 27

ВДОХНОВИТЕЛЬ И ВОЖДЬ ОКТЯБРЯ

Весть о свержении царизма застала Ленина в эмиграции. При первой же возможности, он покидает Швейцарию и возвращается в Россию. 3 (16) апреля поздно вечером поезд, в котором Владимир Ильич прибыл в Петроград, подошел к перрону Финляндского вокзала, где тысячи людей — рабочих, солдат, матросов собрались встретить своего вождя.

Громовое «Ура!» прокатилось по площади, когда при свете прожекторов Ленин появился на ступенях вокзала. Поднявшись на броневик, он приветствовал пролетариат России и солдатские массы, совершившие победоносную революцию против царизма, и закончил свое выступление пророческими словами: «Да здравствует социалистическая революция!».

Сопровождаемый восторженным народом на броневике с вокзала Ленин направился во дворец Кшесинской, где теперь помещались Центральный и Петроградский комитеты большевистской партии. Здесь собрались [illegible] Ильича, руководящие партийные работники. Несколько раз ночью он выходил на балкон этого здания и выступал перед собравшимися на митинг питерцами.

Возвратившись на родину, Владимир Ильич сразу же встал у руля революции, возглавил Центральный Комитет партии и руководство газетой «Правда».

...Таврический дворец. Утром 4 апреля Ленин выступил здесь на собрании большевиков, участников Всероссийского совещания Советов рабочих и солдатских депутатов с докладом «О задачах пролетариата в данной революции», затем повторил свой доклад на объединенном собрании большевиков и меньшевиков. 7 апреля тезисы доклада были опубликованы в «Правде». Это были знаменитые «Апрельские тезисы» — научно обоснованный план борьбы за переход от буржуазно-демократической революции к социалистической.

24 апреля в Петрограде открылась VII Всероссийская конференция большевиков—первая легальная конференция большевиков в России. Она одобрила ленинский политический курс. На конференцию, фактически сыгравшей роль съезда партии, Владимир Ильич глубоко раскрыл всемирно-историческое значение Советов, показал, что в создавшихся условиях двоевластия, когда наряду с буржуазным Временным правительством существовали Советы, лозунг «Вся власть Советам!» является главным лозунгом партии.

На основе решений Апрельской конференции партия развернула невиданную по масштабам борьбу за массы, за разоблачение и изоляцию окопавшихся в Советах меньшевиков и эсеров. И это дало свои результаты. 18 июня под большевистскими знаменами на улицы Петрограда вышло 500 тысяч рабочих и солдат.

Напуганная ростом влияния большевиков, контрреволюция пытается отвлечь массы от революции. Керенский предпринимает авантюристическое наступление на фронте. Узнав о новых жертвах войны, рабочие и солдаты вышли 3 июня на улицы столицы с требованием передачи всей власти Советам. Момент был в высшей степени критический. На другой день — 4 июля мирная демонстрация приняла еще более грандиозные размеры. Правительственные войска открыли по демонстрантам огонь.

Начались массовые аресты, отправка на фронт революционных полков, разоружение рабочих. Юнкера разгромили помещение редакции «Правды». Ленин, взявший за полчаса до этого в редакцию, случайно избежал расправы. Вся власть перешла к буржуазному Временному правительству. Двоевластие кончилось. Кончился мирный переход развития революции. Наступил период революционных битв. Лозунг «Вся власть Советам» временно снимается, ибо данные Советы из-за господства в них партий эсеров и меньшевиков потерпели крах.

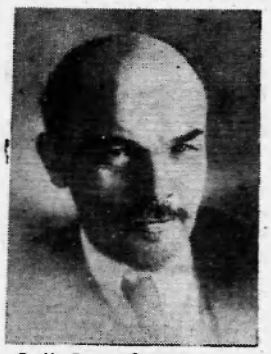

В. И. Ленин. Снимок сделан в Смольном в январе 1918 года.

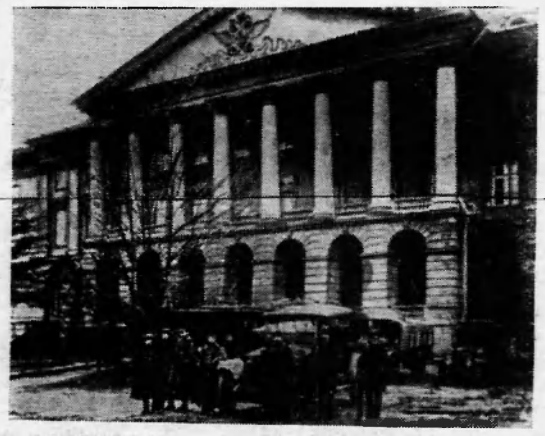

НА СНИМКЕ: Смольный, октябрь 1917 года.

Из подполья В. И. Ленин руководил VI съездом партии, съездом, который нацелил партию на социалистическую революцию.

В первой половине августа 1917 года для большей безопасности ЦК организует переезд Ленина в Финляндию. В парике и гриме, с удостоверением на имя рабочего сестрорецкого завода К. П. Иванова поздно вечером 8 августа Владимир Ильич покидает шалаш, а вечером следующего дня под видом кочегара на паровозе переезжает в Финляндию.

Тем временем революция стремительно развивалась. Июньский кризис [illegible] контрреволюционного заговора ранее назревшее обновление Советов и переход их на позиции большевиков. И партия по указанию Ленина вновь выдвигает лозунг «Вся власть Советам!». В сентябре Владимир Ильич посылает Центральному, Петроградскому и Московскому комитетам партии исторические письма «Большевики должны взять власть» и письмо ЦК партии «Марксизм и восстание». Он основывает в них необходимость немедленной и практической подготовки вооруженного восстания.

В двадцатых числах сентября из Гельсингфорса Ленин перебрался в Выборг, а в начале октября возвратился в Петроград. Владимир Ильич поселился на конспиративной квартире.

10 и 16 октября Ленин проводит исторические заседания Центрального Комитета партии, сыгравшими огромную роль в подготовке вооруженного восстания.

Для руководства восстанием были избраны Политбюро, во главе которого встал Ленин, и Военно-революционный центр.

Ленин решительно требует начать вооруженное восстание до открытия второго съезда Советов, созыв которого намечался на 25 октября, и этим опередить контрреволюционные силы, которые в этот день готовились нанести решающий удар по большевикам. Дело в том, что незадолго до этого Каменев и Зиновьев пошли на неслыханное предательство, опубликовав в меньшевистской газете заявление о своем несогласии с ЦК о вооруженном восстании, выдав врагам сокретное решение партии.

Тревожно началось утро 24 октября в Петрограде. Находясь на конспиративной квартире, Ленин узнает, что правительственные части разводят мосты через Неву, и немедленно отсылает в ЦК записку с просьбой разрешить ему прийти в Смольный. Следом за запиской он пишет и отсылает историческое «Письмо членам ЦК». Его нельзя читать без волнения: «Я пишу эти строки вечером 24-го, положение донельзя критическое. Яснее ясного, что теперь, уже поистине, промедление в восстании смерти подобно...

История не простит промедления революционерам, которые могли победить сегодня (и наверняка победят сегодня), рискуя терять много завтра, рискуя потерять все...».

Поздно вечером пустынными улицами Петрограда, по которым сновали разъезды казаков и юнкеров, Владимир Ильич в сопровождении связного пришел в штаб революции — Смольный, одна из комнат которого позже, в первые месяцы Советской власти, стала и местом жительства Ильича.

Восстание началось. Оно осуществлялось четко по всем правилам военного искусства, в полном соответствии с планом вождя. Всю ночь к нему поступали донесения о ходе восстания, из Смольного на места посылались распоряжения Ленина.

Утром 25 октября Военно-революционный комитет опубликовал написанное вождем обращение «К гражданам России!», из которого народ узнал, что Временное правительство низложено.

Днем открылось экстренное заседание Петроградского Совета. Его участники бурным восторгом встретили появление В. И. Ленина. Он сказал: «Товарищи! Рабочая и крестьянская революция, о необходимости которой все время говорили большевики, совершилась...

Отныне наступает новая полоса в истории России, и данная, третья русская революция должна в своем конечном итоге привести к победе социализма».

Вечером 25 октября начался штурм Зимнего, где окопались министры Временного правительства. Сигналом к атаке послужил исторический залп «Авроры». Последний оплот буржуазного правительства пал.

...Актовый зал Смольного. Здесь поздно вечером 25 октября открылся II Всероссийский съезд Советов, торжественно провозгласивший переход всей власти в руки рабочих и крестьян. На втором заседании съезда 26 октября Ленин выступил с докладами о мире и о земле. По докладам вождя съезд принял первые документы Советской власти, написанные Владимиром Ильичем: Декрет о мире и Декрет о земле. Съезд создал первое в истории советское правительство — Совет Народных Комиссаров во главе с В. И. Лениным.

Так началась новая эра в истории человечества.



Экскурсия у шалаша В. И. Ленина в Разливе.



НА СНИМКЕ: В. И. Ленин выступает в Таврическом дворце с оглашением своих Апрельских тезисов. 4 апреля 1917 года.

МАТЕРИАЛЫ IV СЕССИИ РАЙОННОГО СОВЕТА

О выполнении закона о всеобуче и переход к всеобщему среднему образованию

Этой большой и важной государственной задаче был посвящен доклад заместителя председателя исполкома райсовета С. Н. КОЖЕВНИКОВА и выступления депутатов и педагогов района на четвертой сессии районного Совета. Докладчик дает анализ выполнения Закона о всеобуче в районе и хода подготовки к всеобщему среднему образованию. Он говорит:

«За полувековой период Советской власти в нашей стране успешно осуществлена культурная революция. Она вывела трудовые массы из духовного рабства и темноты и приобщила их к богатствам культуры, накопленным человечеством. Страна, большинство населения которой было неграмотным, совершила гигантский взлет к вершинам науки и культуры. И во всей этой огромной по размаху и многосложной по содержанию работе верным помощником Коммунистической партии и Советского государства была, есть и всегда будет наша советская школа.

В царской России открыто признавалось, что всеобщее обучение детей в начальных классах может быть осуществлено лишь через 200—250 лет. Великая Октябрьская социалистическая революция внесла в эти расчеты свои поправки. Не через 200 — 250 лет, как пророчили недруги народа, а в первые 15 лет Советской власти, т.е. к 1932 году в стране было осуществлено начальное, к 1949 году — всеобщее семилетнее, с 1958 года — всеобщее восьмилетнее обучение.

В прошлом учебном году общая успеваемость по школам района составила 92,4 процента. Качественно закончил учебный год каждый четвертый ученик. Проблема преемственности начальных и старших классов в нашем районе остается пока нерешенной. Если в первых классах мы имеем 97 процентов успеваемости, то в пятых она более чем на 7 процентов ниже. Это особенно тревожит сейчас, когда начальная школа переходит на трехлетний срок обучения.

Особенности начальной школы нашего района состоят в том, что она многонациональна. Ей предстоит преодолеть колоссальную работу по подъему общего развития детей, по вооружению учащихся знаниями русского языка как решающей базы для успешного овладения всем объемом основ наук.

Главная причина низкого уровня развития детей в слабой дошкольной подготовке и индивидуальной работе учителей в первых классах с этими учащимися, а также в занижении требований к знаниям учащихся. Дошкольными учреждениями мы охватываем лишь около 30 будущих первоклассников.

Второгодничество — враг восьмилетнего и среднего всеобуча. Нам необходимо преодолеть неправильное мнение учителей и руководителей школ, считающих второгодничество естественным процессом. В районе есть десятки учителей, которые работают без второгодников. В прошедшем учебном году 50 учителей имели полную успеваемость. Давая из года в год прочные знания, они доказывают, что преодоление второгодничества — дело возможное, что это зависит от учителей, от школы. Необходимо выработать высокую ответственность учительских коллективов в борьбе с второгодничеством, преодолеть равнодушие к детям, которые попадают в категорию отстающих, совершенствовать методы обучения, добиться более внимательного подхода и оценки индивидуальных особенностей ребенка, высокой педагогической чуткости к детям, веры в их возможности. Это будет залогом к переходу ко всеобщему среднему образованию.

В районе в основном созданы минимальные необходимые предпосылки и условия для того, чтобы в 1969—1970 учебном году сделать решающий шаг к всеобщему среднему образованию. Расширена сеть школ, школьных интернатов, укрепляется их учебно-материальная база. И все же школьных зданий не достаточно. Для перехода к всеобщему среднему образованию необходимо расширить сеть средних школ и интернатов при них, укрепить их материально-техническую базу. Решить этот вопрос в ближайшие годы — одна из главных задач работников просвещения, советских и хозяйственных органов.

Школа является организующим и научным центром учебно-воспитательной работы с детьми. Но школа без семьи и общественности не может справиться с этой сложной задачей. Главную ответственность за воспитание детей несут их родители. И нам иногда надо, не стесняясь, строго спросить некоторых папаш и мамаш: «Кого вы растите — сознательного члена общества или лентяя, тунеядца?» И потребовать внимательнее относиться к тому, как учатся, ведут себя в классе или на улице их дети. Но это лишь одна сторона дела, хотя и очень важная. Школа, учитель должны привлекать родителей к активному участию в воспитательной работе. Надо отцов и матерей учить основам педагогики, знакомить с советскими законами. Ведь не секрет, что нередко родители не в меру балуют своих детей, потому что даже не предполагают, каким тяжелым бременем могут стать впоследствии их сын или дочь для семьи и общества. К сожалению, количество неблагополучных семей в районе не уменьшается. При всех школах работают родительские комитеты, которые проводят определенную работу. Вместе с тем, посещаемость родительских собраний и активность родителей на них слаба. Советы содействия семье и школе созданы формально, работы в большинстве населенных пунктах не проводят.

Многообразны формы связей школы, семьи и общественности. В этой работе накоплен большой опыт, но он не везде используется. Оживить и объединить эти силы, направлять их на резкое улучшение учебно-воспитательной работы в школах — залог среднего всеобуча.

В большинстве школ единственным организатором всей внеклассной и внешкольной воспитательной работы с учащимися остается педагог или старший пионервожатый. Недостаточно участвуют в работе с детьми специалисты сельского хозяйства, медицинские работники, работники суда и прокуратуры. Совершенно недостаточно среди организаторов досуга ребят во дворах и клубах молодежи и комсомольцев с производства и родителей.

В районе большая армия комсомольцев, молодых юношей и девушек, имеющих среднее образование. Но до сих пор остается нерешенной задача по направлению в каждый пионерский отряд вожатого комсомольца. Слабо организовано индивидуальное шефство. Здесь комсомольцы — рабочие, инженеры, спортсмены могут оказать неоценимую пользу. Они смогут по-настоящему увлечь подростка общественно-полезным делом.

К сожалению, работа с детьми в производственных коллективах не рассматривается как важное общественное поручение. Не достигнута должная координация усилий учреждений, предприятий, организаций, призванных помогать школе в воспитании детей. Хорошим примером для нас может служить работа школ города Урая. Здесь объединение усилий педагогических коллективов, семьи, общественности позволили полностью изжить отсев учащихся из школ. В течение последних трех лет в городе нет случаев совершения детьми и подростками грубых правонарушений. Созданы советы содействия семьи и школе, куда входят представители хозяйственных и общественных организаций. Совет решает вопросы всеобуча, организации отдыха детей, шефства над «трудными» подростками. Нам следует опыт урайцев взять на вооружение. Тогда резко сократилось бы число «трудных» ребят, а значит и отсев учащихся из школ, который сокращается крайне медленно.

Воспитательная работа с учащимися не должна прекращаться с окончанием учебных занятии. Она должна переноситься как бы в пятую четверть — на каникулы. Для плодотворного проведения оздоровительных мероприятий назрела необходимость строительства районного пионерского лагеря. Летом 1969 года организованно отдыхало только 25 процентов учащихся. О досуге учащихся должны заботиться не только школы, но и предприятия, организации, вся общественность».

— Партия и правительство проявляют неустанную заботу о школе, об учителях, о детях. Около половины общественных фондов потребления направляется на народное образование,—говорит депутат О. А. ПУХЛЕНКИНА, преподаватель Больше-Тарховской восьмилетней школы.—Наша школа выпускает ребят в 9-е классы, в техникумы и в технические училища. План всеобуча мы выполняем, но это не все, много надо работать над укреплением базы школы и интерната.

Здание интерната у нас построено типовое, а школьное здание не обеспечивает нужд школы. Не хватает классных комнат. Два класса занимаются в других зданиях. Классы маленькие, темные. Предметных кабинетов нет, негде хранить наглядные пособия. Нет пионерской комнаты, кабинетов у директора и у завуча. Школьная мастерская мала, холодная и не оборудована. В 1970 году нам обещали построить новую школу. Если это трудно, то можно с помощью населения села сделать пристрой.

Новый интернат переполнен. Живут в нем в основном малыши, и трем воспитателям приходится трудно. Работают они без выходных дней по 10—12 часов. Заведующего интернатом нет, не хватает обслуживающего персонала. В интернате 11 печей, дали же всего полставки истопника.

Плохо в Тархово со снабжением. В интернате не хватает валенок, костюмов, нет электролампочек, керосина. Районо несвоевременно финансирует школу.

— Этот год особый, так как является юбилейным,—говорит директор Нижневартовской школы № 2 Ю. П. Артамонов. — Поэтому на школу возлагается особая ответственность. Кроме того, мы живем в таком месте, о котором знает весь Советский Союз, и плохо работать нам не полагается.

Наша школа хорошая. Созданы все условия для работы. Но часть школы еще не сдана строителями СУ-13 так как имеется ряд недоделок. Территория школы не освещена, в школе нет телефона.

У нас большой отсев учащихся. Это, как правило, неуспевающие. Но тут многое лежит на совести педагогов. Повышать успеваемость надо капитально. Одной из форм этого является создание групп продленного дня. Мы готовы их создавать. Но для этого не хватает помещений. Создали две группы и перебрасываем их из класса в класс.

Школа имеет 24 классных комнаты. И нам уже тесно. При занятии иностранными языками три класса превращаются в шесть, нет возможности делить классы на уроках физической культуры, нет классов труда. Сегодня в школе 1358 учеников С начала года уже прибыло 76 человек. Это говорит о том, что нужно срочно начинать строительство новой школы.

Не устраивают школу и мастерские. Надо пристроить мастерскую, чтобы в ней можно было организовать работу с завершенным производственным циклом. Тогда уроки труда будут достигать цели.

Заведующий районным отделом народного образования А. П. КАУРТАЕВ в своем выступлении на основе анализа работы школ дает конкретные советы по выполнению планов всеобуча и подготовки и переходу ко всеобщему среднему образованию.

В районе все еще слабо поставлена работа по охвату молодежи вечерним обучением. Об этом подробно говорит директор Нижневартовской вечерней школы Т. Д. Шуваев.

— Чем выше общеобразовательный уровень людей, тем легче будет решать вопросы строительства коммунизма, — говорит директор Ларьянской средней школы В. И. ПОНЬКИН. — Задачи всеобуча у нас в школе имеют трудности, связанные со сбором детей ханты из глубинки. Нынче мы не охватили двух детей. Но трудности есть и в другом. Ограниченность снабжения электроэнергией, печное отопление, слабое финансирование и многое другое создают ненужные дополнительные трудности. Мы в школе не имеем ничего для того, чтобы дети хантов могли заниматься привычным для них делом. Нет лодок, обласов, орудий охоты и рыбной ловли.

Назрела необходимость в открытии в районе лесной оздоровительной школы.

В обсуждении доклада приняли участие депутаты **В. С. Корчемнин, М. Ф. Суринин,** директор Мегионской средней школы **А. Г. Кузнецов,** заместитель начальника орса НПУ «Мегионнефть» **Л. Т. Мосналев.**

Сессия приняла по обсужденному вопросу развернутое решение.

* * *

Сессия решила организационный вопрос. Было заслушано сообщение председателя исполкома Тюменского областного Совета депутатов трудящихся **К. П. Макурина** о том, что 9 октября исполком областного Совета заслушал отчет председателя Нижневартовского райисполкома В. Ф. Артюхина «Об организации контроля и проверке исполнения решений, принимаемых Нижневартовским районным Советом депутатов трудящихся и его исполнительным комитетом».

Исполком Нижневартовского райсовета проделал определенную работу, направленную на развитие экономики и культуры района. Вместе с тем, говорит тов. Макурин, в работе исполкома районного Совета имеются серьезные недостатки и упущения.

Райисполком недостаточно контролирует и направляет работу своих отделов, районных организаций и учреждений, неудовлетворительно организует выполнение своих принимаемых решений и вышестоящих советских органов, не обеспечивает активного участия в хозяйственном и культурном строительстве депутатов районного Совета. Руководящие работники райисполкома крайне редко бывают в сельских Советах, мало оказывают им помощи в работе.

Вследствие того, что райисполком слабо использует представленные права и не предъявляет должной требовательности к руководителям предприятий и организаций, многие хозяйственные задачи и производственные планы выполняются плохо.

В запущенном состоянии находится коммунальное хозяйство и благоустройство районного центра. Сроки ввода в эксплуатацию пусковых объектов: водопровода, очистительных и канализационных сооружений, теплотрассы, промкотельной, бани, инфекционного корпуса больницы систематически срываются.

Председатель исполкома тов. Артюхин не проявил необходимых качеств, нужных руководителю, допустил близорукость в подборе кадров.

Исполком областного Совета признал работу Нижневартовского исполкома неудовлетворительной, а вопрос об освобождении тов. Артюхина от обязанностей председателя исполкома вынес на рассмотрение сессии Нижневартовского районного Совета депутатов трудящихся.

Сессия приняла решение об освобождении В. Ф. Артюхина от обязанностей председателя исполкома районного Совета.

Председателем исполкома районного Совета депутатов трудящихся избран депутат **Устьянцев Николай Яновлевич.**



Экзамен держит «Рута-110»

ВИЛЬНЮС, **(Корр. «Правды» А. Рудзинскас).** **Рута — это и цветок, и распространенное в Литве женское имя. А конструкторы вычислительной техники, создав сложный электронный комплекс, «Рутой» назвали свое детище.**

«Рута-110» окажет людям большую помощь во многих сферах деятельности: на производстве и в торговле, на строительстве и в статистике, в области материально-технического снабжения и т. п. Такие выводы были сделаны после государственных испытаний, которые только что прошел новый комплекс. Машина литовских конструкторов по своей производительности почти вдвое выше ныне применяемой «Минск-23».

В Литве сейчас готовятся для «Руты» путевки в жизнь. Включился в эту работу и украинский институт «Тяжпромавтоматика». Торопят конструкторов сотни потребителей, оценивших преимущества «Руты» еще во время ее экзамена.

Праздничный стол

Среди многочисленных хлопот по дому немалое место занимает, особенно для молодых хозяек, является вопрос убранства праздничного стола. Как сделать так, чтобы он украсил дом, доставил эстетическое удовольствие вашей семье, родным и знакомым?

* * *

— Скатерть создает общий фон стола. В торжественные дни она должна быть белоснежной и желательно чуть подкрахмаленной. Исключение, пожалуй, может составить стол, сервированный специально для чая или кофе. В этом случае следует накрывать цветную скатерть. Салфетки также украшают стол. Бумажные салфетки удобнее — они избавляют хозяйку от стирки, но в праздничные дни предпочтительнее использовать белые салфетки из ткани. Сложенные в конус или ракетку, они выглядят эффектнее. Дополнительную красоту столу придадут узкие вазочки с несколькими цветами и фрукты, которые можно поставить заранее.

«В тесноте, да не в обиде», — часто шутят гости, усаживаясь за стол. Следует учесть, что каждое место занимает примерно полметра. В этом случае никому из присутствующих не придется стеснять соседа. Кстати, об удобствах. Холодные салаты лучше подавать в вазочках или тарелках по 3—4 порции. Гостю тогда не придется далеко тянуться, чтобы отведать то или иное блюдо. Эффектно выглядит запеченное мясо, птица или дичь, поданная на стол целиком, но при этом на них следует предварительно сделать насечки: так будет удобнее брать жаркое в тарелку.

Стол должен быть накрыт заранее. Если есть такая возможность, то гостей желательно принять в другой комнате.

Как выглядит место на столе для одной персоны? Тарелки для обеда расставляются в таком порядке: посередине — большая мелкая тарелка, на нее ставится закусочная. Слева ставится тарелочка для хлеба. Ложки и вилки кладут выгнутой стороной вверх слева, а ножи — справа, повернув острой стороной к тарелке. Рюмки, фужеры, бокалы ставятся ближе к середине стола.

Чтобы удобнее брать салаты, винегреты, маринады, соусы надо в каждый из них положить ложки и вилки, а для масла, паштетов — ножи и лопаточки. Хозяйка должна избегать нагромождения и тесноты. Это достигается последовательностью в смене блюд.

Сервировка стола — дело, конечно, вкуса, индивидуальности каждой хозяйки. Ее основная цель — удобство, опрятность, привлекательность стола.

Кемеровская область. Овощеводческий совхоз «Притомский».

В нынешнем году овощеводы получили с каждого гектара по 300 центнеров помидоров, 150 центнеров огурцов, 250 центнеров капусты.

На снимке: сборщица овощей Эмма Попова (слева) и заведующая сортоучастком Мария Прищепова.



Фотохроника ТАСС.

Точка, точка... запятая

Запятая появилась сравнительно недавно, где-то на границе XV и XVI веков. Она была введена известным венецианским издателем Альдом Мануцием. До того времени в письме из знаков препинания были лишь точка и двоеточие. Кроме запятой, Мануций предложил еще одно нововведение — начал снабжать издаваемые им книги заглавным листом.

Эти малоизвестные факты привела болгарская газета «Народна младеж».

КАРТИНЫ из... гвоздей

Американец Дэвид Патридж длительное время «подбирал» свое собственное направление в искусстве. После многих экспериментов он решил творить картины из... гвоздей. «Произведения» необычного художника экспонировались в различных галереях Англии и США, а одна из них — «Колонна в кратере», выполненная из 20 тысяч гвоздей, была представлена на Всемирной выставке в Монреале.

В ноябре состоится III-й Всесоюзный съезд колхозников

Сегодня в хозяйстве Макара Посмитного

Макар Посмитный... Кому не знакомо имя одного из зачинателей колхозного движения в стране, активного строителя новой жизни советского крестьянина. Почти сорок пять лет руководит он первой на Украине сельскохозяйственной артелью. Макар Анисимович был делегатом первого и второго Всесоюзного съездов колхозников.

Поначалу тринадцать бедняцких семей хутора Гладкий, что под Одессой, объединились в товарищество по совместной обработке земли. Своего расцвета колхоз достиг в 1939 году, его успехи и опыт широко пропагандировались на Всесоюзной сельскохозяйственной выставке.

Второй раз поднялось хозяйство из пепла в 1945 году, после разгрома фашистских орд. Трудное это было время, но люди победили разруху. На месте пожарищ выросло новое село, животноводческие фермы, зазеленели поля, расцвели сады.

Сегодня более ста тракторов, комбайнов и других машин, около пятисот электромоторов работают на различных участках колхозного производства. Каждый гектар земли дает свыше 3 200 рублей дохода. Неизмеримо выросло благосостояние колхозника, среднемесячный заработок составляет 220—250 рублей.

В селе Расцвет построены Дом культуры, средняя школа, двухэтажный жилой дом для специалистов, универмаг, ресторан, гостиница.

К услугам колхозников — больница, амбулатория, молочный магазин, баня, хлебозавод.

В каждом доме электричество, газ, почти в каждом — телевизор. 26 колхозников на трудовые сбережения купили легковые автомобили.

Сегодня ордена Ленина колхоз имени XXI съезда КПСС, которым руководит депутат Верховного Совета СССР дважды Герой Социалистического Труда Макар Анисимович Посмитный, — одно из передовых хозяйств страны. К мастерам высоких урожаев со всех концов Союза и братских стран приезжают хлеборобы поучиться, обменяться опытом.

На снимках (сверху вниз): дом колхозных специалистов.

Машинный парк колхоза.

Герой Социалистического Труда звеньевая овощеводов С. Н. Стоянова, дважды Герой Социалистического Труда председатель колхоза М. А. Посмитный (в центре) и его заместитель заслуженный агроном УССР В. А. Бондаренко за беседой.

Фотохроника ТАСС.

Идет подписка на газеты и журналы

ЛЕНИНСКОЕ ЗНАМЯ

Если вы хотите знать, чем живет наш район, необходимо иметь в каждой семье газету «Ленинское знамя». Стоимость подписки на районную газету на год—три руб. 12 коп., на 6 месяцев — один руб. 56 коп.

Подписка принимается во всех отделениях связи, в отделении агентства «Союзпечать», в организациях — общественными распространителями.

Редактор В. КОРЧЕМКИН.

ТЕЛЕВИДЕНИЕ

СРЕДА, 5 НОЯБРЯ

19.00 Фильм «Картинка».

19.10 Докум. фильм «Профессор Пушкарева».

19.30 Новости.

19.40 Худож. фильм «Неподдающиеся».

21.00 Фильм-концерт «Волжанка».

Мегионская контора бурения производит прием на постоянную работу кочегаров для работы на буровых, слесарей по обслуживанию котельных, плотников по обслуживанию буровых.

АДМИНИСТРАЦИЯ.

Нижневартовская типография управления по печати Тюменского облисполкома

Заказ 867.

Да здравствует 52-я годовщина Великой Октябрьской социалистической революции!



Пролетарии всех стран, соединяйтесь!

ЛЕНИНСКОЕ ЗНАМЯ

ОРГАН НИЖНЕВАРТОВСКОГО РАЙОННОГО КОМИТЕТА КПСС И РАЙОННОГО СОВЕТА ДЕПУТАТОВ ТРУДЯЩИХСЯ ТЮМЕНСКОЙ ОБЛАСТИ

№ 134 (2648) Год издания 29-й | ПЯТНИЦА, 7 НОЯБРЯ 1969 ГОДА | Цена 2 коп.

Ленинская вахта района

ТОРЖЕСТВЕННО и радостно, как самый светлый и волнующий праздник, ежегодно встречает советский народ годовщину Великого Октября. В наши дни советские люди решают крупные экономические, социально-политические и идеологические задачи, выдвинутые XXIII съездом КПСС и последующими Пленумами ЦК партии. Пятилетний план в целом по стране выполняется успешно. Валовая продукция промышленности за три года выросла на 30 процентов, а производительность труда на 18 процентов.

Вместе со всем советским народом славными трудовыми делами встречают 52-ю годовщину Великого Октября трудящиеся орденоносной Тюменской области. На нашей земле в настоящее время открыто 41 нефтяное, 33 газовых и 4 нефтегазовых месторождений, выявлены крупные

М. П. СТРАХОВ,
ПЕРВЫЙ СЕКРЕТАРЬ
РАЙКОМА КПСС

залежи железных руд, бурых углей и различных строительных материалов. За три года и 9 месяцев страна получила от тюменских нефтяников более 34 миллионов тонн нефти и более 20 миллиардов кубометров газа.

Предприятия области выполнили план девяти месяцев по реализации продукции и производительности труда. Сегодня наша область в лесах новостроек. Расширяется Тюменская ТЭЦ, возводится Сургутская ГРЭС, строятся новые линии электропередач. Все дальше на Север от Тюмени уходит стальная железнодорожная магистраль, пройдет четыре года и она придет в Нижневартовск. Расширяются масштабы жилищного строительства.

Трудящиеся Нижневартовского района достойно несут юбилейную Ленинскую вахту. Выпуск промышленной продукции за три года пятилетки увеличился более чем в 6 раз. Среднегодовые темпы прироста почти удвоились. Досрочно, еще в прошлом году, выполнен пятилетний план по приросту разведанных запасов нефти. В этом большая заслуга коллектива Мегионской нефтеразведочной экспедиции. План реализации продукции по району за 9 месяцев выполнен на 115 процентов. Сверх плана дано продукции на 3795 тысяч рублей. Выполнен план товарооборота и общественного питания. Экспедициями успешно выполнен план по разведочному бурению.

Среди нефтяников Среднего Приобья первенство в социалистическом соревновании уверенно занимают промысловини НПУ «Мегионнефть» (начальник тов. Кузоватнин Р. И., секретарь парткома тов. Ванин В. Е.). Темпы добычи нефти все возрастают. С начала года добыто более 2,7 миллиона тонн. Сверхплановая добыча составляет 500 тысяч тонн. Промысловики принимают все меры, чтобы успешно справиться с повышенными социалистическими обязательствами и добыть сверх годового плана 856 тысяч тонн нефти.

По итогам социалистического соревнования за III квартал этому коллективу присуждено первое место с вручением переходящего Красного знамени окружного комитета КПСС и исполкома окружного Совета депутатов трудящихся, лучшим он признан и среди предприятий района.

Успешно справляются с заданием и принятыми социалистическими обязательствами на 4 год пятилетки коллективы СМУ-5 (Палкин, Калугин), СУ-909 (Шереметьев, Цюнский), подразделения треста «Мегионгазстрой» (управляющий тов. Пинман), СУ-12, СУ-13, Вахской НРЗ (Линявко, Гондюн), автобазы № 95 (Сиван, Сырейщиков), Нижневартовского эксплуатационного участка (Занон, Соловьев), рыбозавода (Кожевников, Дудин) и другие.

В районе трудится много квалифицированных рабочих, которые благодаря творческому отношению н труду служат примером для других. К ним относятся: т.т. Суздальцев — оператор по добыче нефти из НПУ «Мегионнефть», вышкомонтажник Бадретдинов, бурильщик Феоктистов из Мегионской конторы бурения, Кияев — шофер автобазы № 95, Корниенко — автокрановщик УМ-5, Сапалнова — доярка совхоза «Нижневартовский», Голошубина — зверовод Нижневартовского коопзверопромхоза, Прасин — охотник Нижневартовского ноопзверопромхоза и многие другие.

Народ гордится бригадами буровых мастеров Г. И. Норнина — первооткрывателя Самотлора из Мегионской нефтеразведочной экспедиции, Г. М. Левина из Мегионской конторы бурения, бригадой Б. В. Губина из СУ-3 треста «Нефтепроводмонтаж», работающей на головных сооружениях и многими другими.

Велиний советский народ — доблестный строитель коммунизма, мужественный борец за мир, свободу и счастье трудящихся — встречает 52 годовщину Великого Октября полный сил и революционного оптимизма. Он монолитно сплочен вокруг Коммунистической партии Советского Союза, ее Ленинского ЦК.

Революционное дело, начатое Великим Октябрем, крепнет и побеждает. Великие экономические, политические и идейные победы социализма и коммунизма подтверждают правоту ленинских слов. Победа коммунизма неизбежна.

Под знаменем марксизма-ленинизма, под руководством Коммунистической партии — вперед и новым победам в борьбе за торжество коммунизма в нашей стране!

Наши успехи тебе, Родина

Удостоены республиканской...

В канун празднования Великого Октября радостная весть пришла из Москвы. По итогам Всероссийского соревнования, проводимого Министерством геологии РСФСР, Мегионской нефтеразведочной экспедиции присуждена вторая республиканская премия.

Наш корреспондент связался с Мегионом. К телефону подошел заместитель начальника экспедиции В. Т. Юрьев.

Нижневартовск: Поздравляем нефтеразведчиков с почетной наградой.

Мегион: Большое спасибо. Коллектив экспедиции испытывает большое волнение в связи с наградой.

Нижневартовск: Расскажите, каких успехов добились нефтеразведчики в истекшем квартале?

Мегион: В III квартале нам нужно было пробурить 21 тысячу метров. Благодаря отличному труду многих бригад мы прошли 22130 метров. В каждом из трех месяцев квартала коллектив трудился с полной отдачей сил. Вот некоторые цифры. В июле пробурено 8409 метров, а в августе—7636, а в сентябре проходка составила 6021 метр.

1-я тысяча

В предоктябрьские дни на Ватинском месторождении новой конторой бурения была забурена первая скважина № 32. И вот сейчас глубина проходки достигла уже 910 метров.

А рядом на соседней площадке вышкомонтажники второго цеха Нижневартовской конторы вели все предпраздничные дни напряженную работу по доставке комплекта оборудования для монтажа еще одной вышки.

И вот четвертого ноября работы по установке буровой начались. Сейчас смонтировано основание новой вышки.

И. ТАРАКАНОВ.

ВПЕРЕДИ ПРОМЫСЕЛ № 1

Большим трудовым подъемом встретил праздник революции коллектив НПУ «Мегионнефть». Соревнуясь за достойную встречу 100-летия со дня рождения В. И. Ленина, нефтяники за 10 месяцев добыли уже 490 тысяч тонн нефти сверх задания.

Промком нефтепромыслового управления совместно с администрацией подвел итоги социалистического соревнования между цехами, участками и бригадами. Первое место среди цехов вновь присуждено коллективу первого нефтепромысла, добывшему сверх квартального задания 205972 тонны нефти. Коллективу в третий раз вручено переходящее Красное знамя управления и денежная премия.

П. БАРАННИКОВ.



Со скоростью!

Весомый трудовой подарок подготовил Великому Октябрю коллектив автобазы № 95. В канун праздника стало известно, что десятимесячное задание автомобилисты перевыполнили по всем основным показателям. План перевозок выполнен на 169,2 процента, вместо 960 тысяч тонн перевезено 1 миллион 624 тысячи.

А. МАРИНИН.

НОВОСЕЛЬЕ

Накануне годовщины Великого Октября коллектив СУ-13 сдал три новых жилых объекта: два двенадцатиквартирных дома и общежитие на 100 человек. Все они расположены в микрорайоне 5 «а» квартала.

Б. ОЛЬХОВСКИЙ,
начальник СУ-13.

Октябрем засиял коммунизма рассвет,

В нефтепромысловом управлении «Мегионнефть» со дня его основания работает оператором по перекачке нефти коммунист Никифор Миронович Вачаев. Регулировщиком отправки нефти государству — так называют ветерана труженики Мегионского промысла. За прилежность к работе ему присвоено почетное звание ударника коммунистического труда. Никифор Миронович — активный общественник, секретарь партийной организации промысла №2, пропагандист, рационализатор.



На снимке: оператор Н. М. Вачаев.

Фото А. Новоселова.

Рапортуют строители

Коллектив СУ-18 выполнил свои предпраздничные обязательства.

Октябрьское задание сделано по генеральному подряду на 139,6 процента, а собственными силами — на 129 процентов.

В преддверии праздника строители сдали водопровод и нефтепровод от энергопоезда до промкотельной, поставлены под нагрузку магистральные тепловые сети от промкотельной до улицы Мусы Джалиля, сдана теплосеть 5 «а» микрорайона.

Теперь задача коллектива СУ-18 — выполнение годового задания к 5 декабря.

М. ГУСЕВА,
председатель постройкома СУ-18.

ПОКУПАТЕЛЮ ХОРОШЕЕ НАСТРОЕНИЕ

Продав в октябре трудящимся Нижневартовска товаров на 410 тысяч рублей, коллектив работников третьего торгового куста орса НПУ «Мегионнефть» (заведующая кустом Г. П. Михайлова) вплотную приблизился к выполнению годового плана.

Высоких показателей в предоктябрьском социалистическом соревновании добились коллективы обувного, хозяйственного магазинов, магазина культтоваров. Здесь примерно трудятся продавцы Т. Шихонина, А. Кузнецова, А. Белобородова.

К 25 декабря решил завершить задание четвертого года пятилетки коллектив магазина «Маяк». Несмотря на большие трудности, работники «Маяка» отлично потрудились в канун праздника: в продажу поступил большой выбор различных промышленных товаров. Хорошо отзываются в орсе о работе Валентины Проскуряковой, Риммы Косицыной, Зинаиды Чистяковой, Екатерины Спиридоновой, Зинаиды Рысич и других продавцов.

С силуэтом Ленина у сердца

Его сейчас называют ветераном. И смысл этого слова определяется не только тем жизненным путем, что прошел он, будучи связистом, но, главное, тем, что он успел сделать за это время.

Далекий, трудный 1934 год. В актовом зале Тобольского фабрично-заводского училища тесно. Пришли не только виновники торжества, выпускники, но и друзья их, родственники. Вручение документов о завершении учебной программы, вручение «путевок в жизнь». Александр Савин, когда ему предложили поехать в самую глушь, на край земли, только утвердительно кивнул головой. А иначе и быть не могло. За плечами — восемнадцать лет, комсомольский задор и стремление сделать что-то большое, памятное и полезное всем.

Зима стояла крепкая и снежная. По разметенной отцом дорожке вышел он из дому к стоящей возле изгороди повозке.

— Ну, Сашок, будь счастлив! Там трудно если будет, так приезжай обратно, не стесняйся. Да и пиши чаще, — говорил отец, прижимая к себе сына.

А потом — дорога. Она исчислялась не верстами, а днями пути. В редких деревеньках останавливались они переночевать. И под шаманящие, заунывные песни ветра долго лежал с открытыми глазами Александр и думал о предстоящей работе.

Миновали Самарово, Березово. Впервые Савин видел, как синеватым, сиреневым, розовым светом вздрагивает небо, усыпанное мириадами звезд. «Северное сияние», — объяснил попутчик. Наконец — Ямал.

В Яр-Сале их, вновь прибывших, собрали вместе.

— Вы будете не просто связистами. Вы здесь — люди, приносящие культуру, свет идей Ильича. Вы должны быть примером, образцом во всем. И это — главное.

Затерялся в неоглядной тундре маленький поселок оленеводов и рыбаков Хэ. Трудно добраться до него, ведь зимой путь преграждают затяжные метели, а летом непроходимые болота и вовсе отрезают его от внешнего мира.

Летом редко бывают в поселке жители — все больше с оленями они, в тундре. Но в последнее время зачастили в Хэ. И пошла от соседа к соседу весть, что появился в тундре человек, который из железного ящика может делать музыку. Да такую, что не может найти равной себе в этих краях. И живые тени тоже есть. Магазин хороший. Всего в нем много, и там дешево продается.

А потом ненцы привыкли и к трудному, но очень важному слову — культбаза.

Здесь три с лишним года проработал Александр Савин. Много друзей появилось у него среди коренных жителей тундры. Они привыкли к нему, полюбили. И, несмотря на то, что аппаратура была старенькая, ненадежная, что зачастую не хватало запчастей и приходилось самому «кумекать», как выйти из затруднительного положения, работа у него спорилась.

Не страшили его ни пурга, ни оглушительные морозы, ни дальние поездки по тундре. Когда Александр Степанович Савин получил от сестры, что жила в Ларьяке, приглашение приехать на работу к ней, то отказался. Крепко полюбился ему суровый полярный край, его люди, по своему красивая и оригинальная природа. Но врачи все чаще советовали Савину переменить климат: начало пошаливать здоровье.

И вот он — в Ларьяке. Не мог навсегда сказать Северу: «Прощай!». Здесь начал работать радиооператором. Настраивал аппаратуру, передавал телеграммы. Требовалась большая оперативность и хорошее знание техники. Болезнь не дала возможности Александру Степановичу самому сражаться на фронте, но труд его был частицей тех общих усилий народа, что в тылу ковали победу.

Нехватка горючего — и вот Александр Степанович на лошади едет в Сургут за керосином. Мерзнет, спит в снегу, проваливается в незамерзшие болота — но радиостанция работает исправно. Если дело происходило летом — отправлялся в путь на юрких хантыйских обласках. Тут уж не до советов врачей: «Соблюдайте строгий режим и т. д.».

Когда его поставили заместителем начальника районного узла связи, забот у него прибавилось. Нет, например, связи с Толькой. И вот, невзирая на погоду, вместе с проводником хантом он около шестисот километров на оленях пробирался через тайгу к этому поселку. Четыре ноги, как тетерева, ночевали, закопавшись в снег, ели на ходу мерзлую рыбу и как блаженство — на коротких привалах пили чай.

30 лет проработал в Ларьякском отделении связи Александр Степанович Савин. Сейчас продолжает трудиться там же. И, должно быть, самый неожиданный для него был обычный летний день 1966 года. Тогда он вместе с семьей отдыхал в Омске, и друг прибежал к нему с телеграммой:

— Степаныч! Ты гляди, что я тебе принес.

И начал читать.

«Сердечно поздравляем с высшей правительственной наградой. Желаем здоровья и счастья. Друзья».

Ничего не понимая, Александр Степанович вертел в руках телеграмму.

А потом уже по радио, по телевидению передали: «За успешное выполнение семилетнего плана по радиофикации страны наградить высшей правительственной наградой — орденом Ленина — старшего техника Ларьякского отделения связи Савина Александра Степановича».

Так Родина по достоинству оценила скромный и внешне неприметный труд Александра Степановича.

В. ВОРОБЬЕВ.

НАШ ДЕНЬ РОЖДЕНИЯ

1

Пятьдесят два года назад над Россией занялась заря новой жизни. Пятьдесят второй раз торжественно отмечает наша страна, все прогрессивное человечество годовщину Великого Октября.

Октябрьская социалистическая революция открыла эпоху всеобщего революционного обновления мира — эпоху перехода от капитализма к социализму и коммунизму. Подвиг героев великой революции не померкнет никогда. Из поколения в поколение будет передаваться благодарная память о них.

6 ноября 1920 года В. И. Ленин выступал на торжественном заседании Московского Совета, МК партии и МГСПС. Три года минуло к тому времени с октября 1917 года. Позади — разгром внутренней и внешней контрреволюции, тяжелые испытания и славные победы. Но, говорил Ленин, «этого мало, потому что перед нами сейчас стоит вторая, большая половина задачи... эта вторая задача — труднейшая, строительная, созидательная».

Ни хлеб, ни цемент, ни металл, ни уголь, ни

2

нефть не доставались нам легко. Воля и разум партии, героический труд советского народа превратили Россию в могучую, передовую державу мира. Каждое поколение наследников Октября множит богатства и славу Родины. Вот и в этом году страна получает сотни новых промышленных объектов, миллионы совершенных станков и машин, десятки тысяч жилых домов, миллиарды метров тканей и многое другое.

Известно, как не благоприятствовал нынешний год труженикам сельского хозяйства. Пыльные бури, бушевавшие зимой и летом, засуха, наконец, дожди и ранние холода доставили хлеборобам ряда районов страны немало тревог, потребовали дополнительного упорного труда. Мы знаем теперь, что земледельцы многих областей, краев, республик наперекор стихии вырастили и собрали неплохой урожай, выполнили план продажи государству зерна и других продуктов.

Нынешняя годовщина Октября празднуется в озарении приближающегося 100-летия со дня рождения Владимира Ильича Ленина — вождя великой революции, основателя нашего социалистического государства. В стране ширится всенародное соревнование за достойную встречу ленинского юбилея. Советские люди знают, что лучший способ отметить его — это сосредоточить внимание на осуществлении грандиозных планов хозяйственного и культурного строительства. Ос-

3

новные усилия народа партия направляет на решение актуальных экономических, социально-политических и идеологических задач, поставленных в решениях XXIII съезда КПСС и последующих Пленумов ее Центрального Комитета.

Год 1969-й отмечен большими усилиями Коммунистической партии нашей страны по сплочению рядов и укреплению единства коммунистических и рабочих партий всего мира, всех антиимпериалистических сил. Об этом свидетельствует международное Совещание, состоявшееся в Москве в июне этого года. Помня заветы Ленина, Страна Советов — несокрушимый оплот мира и социального прогресса — свято выполняет свой интернациональный долг перед трудящимися земного шара.

В преддверии 52-й годовщины Октября в Советской стране осуществлен новый беспримерный бросок в космос: в просторах Вселенной побывали звездные корабли «Союз-6», «Союз-7» и «Союз-8».

Миллионы советских людей 7 ноября выйдут на улицы и площади городов и сел, пройдут под красными знаменами в праздничных колоннах. И это будет яркой демонстрацией новых успехов советского народа в коммунистическом строительстве, демонстрацией его верности делу Великого Октября, идеалам марксизма-ленинизма.

К. ДЕВЕТЬЯРОВ.

а Октябрь начинался Лениным

ЕСТЬ ГОДОВОЙ!

Коллектив СМУ-5 за десять месяцев выполнил годовое задание. Объем работ произведен на сумму свыше 5 миллионов рублей.

Основные работы строители вели по монтажу выкидных линий и обвязке скважин на Самотлорском и Мегионском месторождениях.

Много сделано и по вводу в эксплуатацию жилья и бытовых предприятий. Установлено два котла в тепличном хозяйстве, что позволило дать тепло в парники и в птичник. Здесь отлично трудится бригада сантехников Е. Новожилова. В декабре будут сданы в эксплуатацию 6 домов. Особенно хорошо работает на строительстве жилья бригада плотников под руководством Ф. Лобова.

И. УРАЛОВ.



В 1956 году выпускница историко-филологического факультета Сталинградского пединститута Валентина Ивановна Симонова впервые пришла в школу как преподаватель.

В Нижневартовске она второй год. Здесь заведует учебной частью в средней школе № 2. Новая школа, новый коллектив, а коллектив немаленький: 1370 учащихся и 65 учителей.

Валентина Ивановна пользуется большим уважением у товарищей по работе и учащихся. Это и о ней было сказано школьниками в поздравлении ко Дню учителя: «Присуждаем благодарность...»

У Валентины Ивановны много и других забот. Она — депутат райсовета, председатель комиссии по делам молодежи.

На снимке: В. И. Симонова.

Фото А. Новоселова.

Синеет рассвет,
уменьшаются тени.
Солнца лучи
начинают
свой бег.

Ильич с нами

У всех на устах
сегодня
Ленин —
Самый близкий
нам
человек!
В окна
льются
потоки света.
И я этим утром —
утром ноябрьским,
Глаз
не свожу
с его портрета —
Сколько заботы
в Ленине,
ласки!
Расту я,
мне мир раскрывается
шире.
И Ленин
всюду
всегда со мной.
Он входит в классы,
светлые и большие;
Он
провожает меня
домой;
Варит сталь,
мастерит машины;
Ведет альпинистов
к вершинам седым;
Нефть добывает,
строит плотины;
В тундре суровой
растит сады:
В космос
прокладывает
дороги,
Простой
и великий,
как солнечный свет!
Вот он
шагнул из портрета,
строгий,
Родной отец
всех наших побед.

А. ЛАСКИН.

Сквозь годы

«ОКОНЧИВШЕГО ПОЛИТПРОСВЕТШКОЛУ КОММУНИСТА ШМИГЕЛЬСКОГО ИВАНА АНТОНОВИЧА НАПРАВИТЬ ЗАВЕДУЮЩИМ КРАСНЫМ ЧУМОМ НАСЕЛЕННОГО ПУНКТА ТОЛЬКА ЛАРЬЯКСКОГО РАЙОНА».

(Из постановления бюро Ханты-Мансийского окружного комитета партии. Февраль 1940 год).

...Культурная революция продолжалась. В самые отдаленные уголки нашего таежного края направлялись учителя, врачи, культпросветработники. Прибывшие со мной в Тольку (населенный пункт, расположенный в глухой тайге, вдалеке от единственного сообщения — судоходных рек, в шестистах километрах от Ларьяка) работники красного чума днем вместе со всеми трудились на общих работах, а вечерами шли в чумы с книгами, медикаментами, крутили электродинамку киноаппаратуры.

Большую работу проводили мы по оседлости населения. Хотя в то время по рекам Обь и Вах уже давно существовали колхозы, в остальных же районах ханты вели еще кочевой образ жизни. Наша задача состояла еще и в том, чтобы построить капитальное жилье, организовать новый колхоз, научить местное национальное население коллективному труду.

Начали со строительства домов. Организовали бригаду плотников, вместе с ней все работники красного чума рубили и вывозили из тайги-лес, делали разметку будущих домов, ставили срубы, пилили доски.

Основное занятие колхозников — промысел пушнины. Тайга богата была пушным зверем. Но мы еще организовали и бригаду рыбаков. В первый же год отправили в Ларьяк 25 тонн рыбы, во вторую путину — 29 тонн.

«ЗА ПЕРЕВЫПОЛНЕНИЕ ПЛАНА СДАЧИ ПУШНИНЫ ГОСУДАРСТВУ НАГРАДИТЬ ТОВ. ШМИГЕЛЬСКОГО И. А. ЦЕННЫМ ПОДАРКОМ — НАРУЧНЫМИ ЧАСАМИ».

(Из приказа по Ларьянской конторе «Заготживсырье». Январь 1942 год).

А в мае я ушел на фронт. О тяжелых днях военных лет известно многое, так что рассказывать о них нет смысла. Скажу только то, что свой боевой путь начал из-под Калинина, дошел до Кенигсберга. Оттуда армию, в которой служил я, перебросили на восток. Был трижды ранен. Демобилизовался после войны с Японией в 1945 году.

«ЗА ПРОЯВЛЕННОЕ МУЖЕСТВО И ОТВАГУ ПРИ ВЫПОЛНЕНИИ БОЕВОГО ЗАДАНИЯ НАГРАДИТЬ РЯДОВОГО ШМИГЕЛЬСКОГО ИВАНА АНТОНОВИЧА ОРДЕНОМ КРАСНОЙ ЗВЕЗДЫ».

(Из Указа Президиума Верховного Совета СССР. Август 1944 год).

И вот я снова в родном краю!

Работая помощником секретаря Ларьякского райкома, я все время думал о моем первом довоенном партийном поручении: как же там чувствует себя деревушка Толька? Наконец я вновь там. С новым приливом энергии взялись мы за работу. Нужно было трудиться не только за себя, но и за погибших на фронте мужчин. А их не вернулось много, только одно Соснино не досчиталось около 40 человек.

«ОКОНЧИВШЕГО ОБЛАСТНЫЕ КУРСЫ ПЕРЕПОДГОТОВКИ ТОРГОВЫХ РАБОТНИКОВ ТОВ. ШМИГЕЛЬСКОГО И. А. НАПРАВИТЬ ПРЕДСЕДАТЕЛЕМ РЫБКООПА ПОСЕЛКА НИЖНЕВАРТОВСКА».

(Из приказа по Ларьянскому райпотребсоюзу. Март 1952 год).

Так я попал в Нижневартовск. До этого я успел поработать председателем рыбкоопов в населенных пунктах Корлики и Охтеурье. И где бы я ни был, везде я видел героический труд жителей таежного края. Люди не считались ни со временем, ни с трудностями. И край наш с каждым годом все расцветал.

Сегодня наш район — передний край борьбы за нефть. Оказывается в этом богатом земном крае есть и подземные богатства. И нам, старожилам, еще более приятно, что некогда отсталый в экономическом развитии район становится промышленным центром страны. И отрадно, что мы были одними из первых посланцев партии в этот край.

И. ШМИГЕЛЬСКИЙ,
пенсионер, член КПСС с 1932 г.

„СЕВЕР" РАСПАХНУЛ СВОИ ДВЕРИ

ГОВОРЯТ, один хороший магазин — двух плохих стоит. Не так давно нижневартовцы смогли убедиться в этом. Пример тому — новый магазин «Север».

Мне довелось присутствовать на торжественном его открытии.

Много волнений испытали работники магазина в тот день. И это закономерно: желание как можно лучше встретить покупателя, как можно полнее удовлетворить его запросы — рабочая честь и долг тружеников прилавка. Я попал в магазин за полчаса до открытия. Сверкающие чистотой прилавки, выложенный гладкими каменными плитами пол, а сверху — мягкий перелив ламп дневного света. И кругом свет, свет и свет... Дело в том, что стены магазина более чем наполовину сделаны из стекла.

А на прилавках — богатство продуктов: яблоки и виноград, несколько сортов колбас, разные сыры, рыба, мясо, консервы.

И вот мое первое интервью. Дает его директор магазина **Н. В. Горюшко.**

«У нас в магазине свыше ста метров торгового зала. Кроме того, обширные подсобные помещения. Магазин оснащен новейшим технологическим оборудованием».

А что же все-таки это значит? Если отойти от чисто торговой терминологии, то это означает: в новом продовольственном магазине работает сейчас сразу 9 продавцов в пяти отделах, что витрины мясо-рыбного отдела оснащены холодильниками, что в магазине имеются весьма вместительные холодильные камеры, вполне достаточно для того, чтобы хранить необходимый запас скоропортящейся продукции, что два кассовых аппарата вполне обеспечивают поток покупателей.

«Наш коллектив, в основном, молодежный, — продолжает свой рассказ Клавдия Васильевна, — большинство работников со специальным торговым образованием. К примеру, Кувшанова закончила торгово-кулинарное училище в Тюмени, а Руфина Ибатуллина — учебный комбинат.

Перед открытием к молодым продавцам обратилась с теплым напутственным словом старейшина работник торговли Нижневартовска Вера Гавриловна Рыжова. Она пожелала успеха и напомнила о том, что нужно беречь честь работника торговли.

И вот ленточка разрезана. Покупатели, моментально заполнившие магазин, расходятся по отделам. У каждого свои интересы, свои запросы...

Итак, новая «торговая точка», как принято говорить, открыта. Не очень изящно звучит это — «торговая точка». Но пусть будет побольше в нашем поселке таких «точек», как продовольственный магазин «Север».

И в заключение репортажа еще два коротких интервью. Покупателям я задал один и тот же вопрос: ваше впечатление о новом магазине? Вот ответы.

Н. Никитина, медицинская сестра: «Замечательный магазин! Вот так и нужно строить торговые предприятия. Хотелось бы, чтобы и ассортимент товаров всегда здесь был таким же богатым».

А. Шмаков, автокрановщик: «Думаю, самое удачное — это то, что «Север» можно смело сравнить с любым магазином большого города. И в этом сравнении он ничего не потеряет».

Остается добавить, что и строители и работники торговли свой подарок нижневартовцам посвятили нашему замечательному празднику — головщине Великого Октября.

А. ЗАХАРОВ.

ЛЕГЕНДАРНАЯ Невская застава... С этим крупным рабочим районом Петербурга неразрывно связано начало кипучей революционной деятельности В. И. Ленина. За Невской заставой молодой Владимир Ильич и его соратники И. В. Бабушкин, В. А. Шелгунов и другие вели пропаганду марксистских знаний. Активное участие в революционной борьбе здесь принимала жена, друг и соратник В. И. Ленина Н. К. Крупская.

На снимке: новые жилые кварталы Невской заставы в районе Володарского моста.



ВЕЛИКИЙ ОБРАЗ

«Ленин похож на себя только в кинематографе», — писал в 20-е годы А. В. Луначарский. Правда, первый нарком просвещения говорил так о документальных лентах: тогда еще не было ни одного художественного фильма об Ильиче.

Первым на роль Ильича в художественном кино был приглашен уральский рабочий В. Никандров, внешне очень похож на Ленина. Он снимался в фильме С. Энзенштейна «Октябрь», приуроченном к десятой годовщине социалистической революции. Картина была немой, игровые эпизоды в ней сочетались с документальными кадрами. И режиссеру нужен был человек, который мог бы играть вождя без грима.

Однако зрители искали в фильмах не только внешнее сходство. «Мы хотим увидеть на экране самого Ленина», — писал В. Маяковский. И десять лет спустя образ «живого Ильича» создал в фильме «Ленин в Октябре» замечательный актер Б. Щукин. Работая над ролью, артист встречался и беседовал с людьми, знавшими Владимира Ильича, читал сочинения Ленина и воспоминания о нем, изучал картины, фотографии и рисунки, посвященные вождю, слушал записанные на пленку речи.

Титаническая работа была завершена успешно. Рождение картины о Ленине стало крупным событием в жизни страны. А в 1939 году вышла новая картина — «Ленин в 1918 году». Как и первая, она шла с огромным успехом.

Образ Ильича стал для Щукина вершиной его актерского мастерства. Он превратился в своеобразный образец для других актеров, исполнявших роль Ленина. Пять фильмов: «Человек с ружьем», «Выборгская сторона», «Яков Свердлов», «Рассказы о Ленине» и «Ленин в Польше» — познакомили зрителей с другим прекрасным актером, вписавшим свою страницу в киноленинниану — М. Штраухом. Артист, по его признанию, руководствовался словами М. Горького об Ильиче: «Героизм его почти совершенно лишен внешнего блеска». И вот мы увидели Ленина — простого и близкого, энергичного и мужественного. В то же время актер — исследователь помог нам, зрителям, проникнуть в глубину ленинской мысли.

В новом фильме о Ленине — «Шестое июля» режиссера Ю. Карасика роль Ленина сыграл артист Ю. Каюров.

Образ вождя в разные годы создавали в кино многие талантливые актеры: Н. Плотников, В. Честноков, И. Смоктуновский и другие. Но, чем крупнее успехи советского народа в строительстве коммунизма, тем зримее и весомее для нас роль Ленина в создании нового общества. И задача будущих исполнителей — полнее раскрыть образ великого вождя и самого человечного человека.

В. КУЛИКОВ,
корр. ТАСС.



* * *

Киностудия «Мосфильм» продолжает съемки фильма «Красная площадь», посвященного 100-летию со дня рождения В. И. Ленина (режиссер-постановщик В. Ордынский, авторы сценария Ю. Дунский и В. Фрид).

Это киноповесть о создании и становлении Советских Вооруженных Сил, о легендарной судьбе «Беспощадного пролетарского полка».

На снимке: на Красной площади перед съемкой эпизода военной присяги. В центре — артист С. Яковлев — исполнитель роли В. И. Ленина.

В память о Ленине



Улан-Батор. Памятник Владимиру Ильичу Ленину, установленный в центре столицы МНР.

Фото В. Соболева.

Фотохроника ТАСС.

„Народное искусство русского Севера"

Превосходный художник лауреат Ленинской премии Юрий Пименов как-то сказал: «Все очарования открытий ждут вас на каждом шагу...» Таким «очарованием открытий» встречает зрителей небольшая выставка «Народное искусство русского Севера», созданная трудами и любовью сотрудников музея народного искусства в Москве.

Природа Севера скудна и сурова, жить там нелегко. Именно это и вызывает у людей желание сделать обычные вещи, окружающие их в быту, в труде, особенно красивыми, нарядными.

Искусство русского Севера — Вологда и Тотьма, Вельск и Пинега, Сольвычегодск и Великий Устюг, Печора и Мезень славны не только кружевом, чернью, перегородчатой эмалью или вышивкой. Это их официальное, издавна известное, почитаемое и прославленное мастерство. Но вот перед нами привычные домашние вещи, утварь, посуда. Кажется, нет такого предмета в старом крестьянском доме, к которому не прикоснулись бы золотые руки мастеров-умельцев, чьим единственным орудием чаще всего бывали простой нож да стамеска.

Прялки с резными донцами, рубели и скалки для катанья белья, ларцы-подголовники, трепала для льна, короба, лукошки, туеса — дерево было тем материалом, из которого изготовлялось все, что окружало человека повседневно.

В изделиях северных мастеров красота и польза связаны неразрывно. Поглядите на обычный рубель для белья — его форма точно выверена и рассчитана вековым опытом народа. А вот фантазия художника всегда прихотлива и неповторима. Долгая северная ночь располагала к неторопливой, тщательной, филигранной работе. Так появлялись на свет прялки, украшенные резными зверями, с расписанными и выжженными травными узорами, изображениями солнца, звезд, месяца. Так создавались резные чашки ковши-скобкари в виде резной деревянной утицы, которой и воды зачерпнуть удобно, и в руки взять приятно.

А женская одежда? Посмотрите, как скупа, гармонична и своеобразна гамма излюбленных северными мастерицами цветов: кубово-синее, серое, желтое, оранжевое, зеленое или темно-красное — в этом сочетании красок так и видится неброская, приглушенная прелесть северного пейзажа, северной природы.

Вот деревянные кони. Мастер изготовил их на забаву ребятишкам. Но упряжь сделана с тщательной подлинностью: ребенок сызмала должен был знать свою будущую крестьянскую работу, приучаться к ней даже в игре. Становясь же взрослым, он сам тянулся к ремеслу, учился понимать и создавать прекрасные вещи.

Хранить и беречь такое искусство — этому учит нас небольшая выставка, собранная на русском Севере.

Т. СТРЫКОВСКАЯ,
корр. ТАСС.

Москва.

СПОРТ

Мяч над сеткой

В спортзале Нижневартовской средней школы № 2 прошли соревнования по волейболу среди мужских команд, посвященные 52-й годовщине Октября.

Отличный спортивный зал школы гостеприимно распахнул двери для участников, которые показали довольно неплохую игру.

Особенно накалились страсти во второй день соревнований. Все четыре команды, участвовавшие в играх, могли реально претендовать на первое место: уж очень неуверенно во второй день выступали фавориты — первая команда ЧУ и волейболисты конторы ения. Сначала НПУ-1 с немалым трудом со счетом 3:2 одолела своих коллег — команду НПУ-2. Трудный поединок со строителями довели до победного конца буровики.

И вот последняя встреча, которая должна дать ответ: кто же сильнейший? Встречаются команды НПУ-1 и СМУ-5. В случае выигрыша строителей у трех команд равное количество побед и все решит соотношение выигранных и проигранных партий. Строители проявили большую волю к победе, вложили в игру все силы, но опыт промысловиков оказался сильнее и принес им желанную и очень трудную победу, а вместе с ней и звание лучшей команды поселка. Второе место за буровиками, третье — у строителей.

Несколько слов об организации соревнований и о судействе. Соревнования должны были проходить в спортзале клуба «Юбилейный», но, к сожалению, зал, который один в поселке может принять зрителей, к зимнему сезону не готов. В школе же очень мало места для болельщиков, да и вряд ли любители волейбола могли узнать о соревнованиях, т. к. афиш не было, кроме небольшого объявления в клубе «Юбилейный».

О судействе хочется сказать особо. Не секрет, что оно могло быть организовано лучше.

Ну и последнее, проводить соревнования по болейболу без судей на линии просто невозможно. Очевидно районному комитету по физической культуре и спорту необходимо в кратчайшие сроки провести семинар судей по волейболу, ведь не за горами встреча между городами, которую очевидно придется обслуживать силами местных судей.

Следует отметить, что соревнования прошли в корректной борьбе, непонятно только почему так мало команд приняло в них участие (всего четыре), а ведь могли выставить команды коллективы автобаз №№ 95 и 9, АТК, СУ-13 и др.

В. ГАВРУШЕНКО.

Куда пойти, что посмотреть в праздничные дни

КЛУБ «ЮБИЛЕЙНЫЙ»

7 ноября

Детский кинофильм **«Войди в мой дом»**. Начало в 14, 16 час.

Художественный фильм **«Коммунист»**. Начало в 18 час.

Вечер молодежи. Играет эстрадный оркестр клуба «Юбилейный».

8 ноября

Художественный фильм **«На графских развалинах»**. Начало в 14, 16 час.

Художественный фильм **«Аннычка»**. Начало в 18, 20 час.

9 ноября

Художественный фильм **«Служу Советскому Союзу»**. Начало в 16 час.

Художественный фильм **«Аннычка»**. Начало в 18, 20 час.

КЛУБ ИМЕНИ 50-ЛЕТИЯ ВЛКСМ

7 ноября

Художественный фильм **«На графских развалинах»**. Начало в 16, 18 час.

Художественный фильм **«Происшествие, которое никто не заметил»**. Начало в 20 час.

8 ноября

«На графских развалинах». Начало в 16 час.

«Происшествие, которое никто не заметил». Начало в 18 час.

Художественный фильм **«Коммунист»**. Начало в 20 час.

9 ноября

Детский кинотеатр **«Фанел»**. Кинофильм **«Я родом из детства»**. Начало в 10 час.

Художественный фильм **«Коммунист»**. Начало в 17 час.

Вечер отдыха молодежи. Начало в 21 час.

ТЕЛЕВИДЕНИЕ

ПЯТНИЦА, 7 НОЯБРЯ

12.00 Художественный фильм **«Шестое июля»**.
19.00 Документальный фильм **«Ты видишь, я не забываю»**.
20.00 **«С днем рождения, Родина моя»** —передача.
21.00 Художественный фильм **«Заблудший»**.

СУББОТА, 8 НОЯБРЯ

12.00 Фильм для детей **«Приключение шахматного солдата Пешнина»**.
12.40 Телеспектакль **«Веселые рассказы»**.
19.00 Художественный фильм **«Рассказы о Ленине»**.
20.40 Фильм-концерт **«Песни славы боевой»**.

ВОСКРЕСЕНЬЕ, 9 НОЯБРЯ

19.00 Документальный фильм **«Нева шлет привет столице»**.
19.30 Передача, посвященная Дню Советской милиции.
19.50 Художественный фильм **«Гроза»**.
21.00 Фильм-концерт **«По дороге в Кишинев»**.

Редактор В. КОРЧЕМКИН.

Нижневартовская районная газовая служба доводит до сведения абонентов о том, что 7 и 8 ноября 1969 года будет производиться доставка газа по заявкам.

АДМИНИСТРАЦИЯ.

Нижневартовская типография управления по печати Тюменского облисполкома

Заказ 868.

Пролетарии всех стран, соединяйтесь!

Ленинское знамя

ОРГАН НИЖНЕВАРТОВСКОГО РАЙОННОГО КОМИТЕТА КПСС И РАЙОННОГО СОВЕТА ДЕПУТАТОВ ТРУДЯЩИХСЯ ТЮМЕНСКОЙ ОБЛАСТИ

№ 135 (2649) Год издания 29-й | ВТОРНИК, 11 НОЯБРЯ 1969 ГОДА | Цена 2 коп.

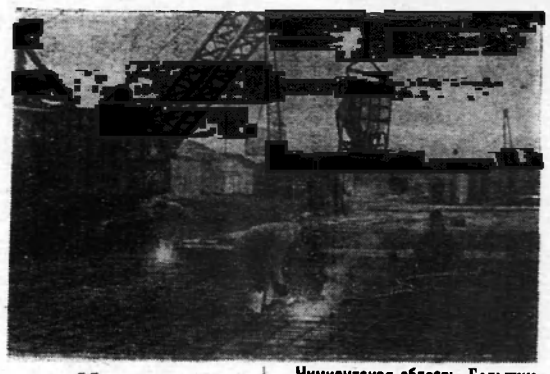

Октябрьские торжества в районе

Сильный ветер, снег, поземка, но наперекор зиме демонстрация все-таки прошла успешно. Открыли ее самые юные жители Нижневартовска — учащиеся второй средней школы. Впереди колонны — эмблема: комсомольский значок, значки пионерский и самых-самых маленьких, но связанных с великим праздником,— октябрят.

Да здравствует 52-я годовщина Великой Октябрьской социалистической революции! И вот уже громкое «Ура!» катится по поселку.

Ветер полощет алые стяги, в руках у школьников транспаранты, портреты Маркса, Энгельса, Ленина.

Трибуна в кумаче. Руководители партийных, советских организаций и предприятий района приветствуют участников демонстраций.

А учащиеся идут и идут. Наше будущее — наша смена, им завтра мы передадим трудовую эстафету.

«Задачи союзов молодежи» — написано на большом макете книги В. И. Ленина. И потому комсомольцы особенно торжественно несут его.

Почетное право открыть демонстрацию трудящихся представлено коллективу нефтепромыслового управления «Мегионнефть», победителю в социалистическом соревновании среди предприятий округа и района. С трибуны звучат приветствия «Слава покорителям Самотлора!», «Нефтяникам слава!». Идут нефтяники, впереди с переходящим Красным знаменем окружного комитета КПСС и исполкома окружного Совета лучший оператор первого промысла Николай Александрович Назаров, за ним с районным переходящим знаменем электромонтер Виталий Сидоров. В голове колонны лучший коллектив управления — промысел № 1.

Идет колонна СМУ-5. Впереди духовой оркестр. Звучат революционные мелодии. На украшенной красными стягами автомашине нефтяной факел и макет нефтепровода, характеризующий основное занятие строителей этого управления. Строителей сменяет объединенная колонна автобазы № 95 и СУ-909. «Дадим дорогу на Самотлор!» написано на красном транспаранте.

На марше коллектив Мегионской конторы бурения. В его составе буровики, первыми распечатавшие недра Самотлора. Четок шаг, над колонной полощутся знамена. Нефтяные первопроходцы держат строгое равнение на трибуну.

И вот уже идут труженики Нижневартовской АТК. В их составе передовики: вахколонна № 1, руководимая Михаилом Ивановичем Барановым. Звучит музыка, звучат приветствия, перекатывается подхваченное ввтром «Ура!».

Колонну работников рыбозавода сменяют охраняющие наше здоровье медицинские работники. И снова флаги, транспаранты. Идут механизаторы УМ-5, их сменяют авиаторы, речники, энергетики.

Праздничная колонна демонстрантов, торжественно пройдя мимо трибуны, организованно направляется на свои предприятия. Долго еще царит на улицах поселка праздничное оживление. Всюду смех, песни, улыбки — признан отличного настроения людей.

* * *

Торжественно и очень весело встретили праздник Великого Октября трудящиеся Мегиона. На улице 10 градусов холода, колкий снежок, но было «жарко» от обилия транспарантов, флагов, легких воздушных шаров. Уже с утра к месту сбора колонн заспешили люди. Смех, песни, музыка. Еще больше торжества придавало то обстоятельство, что все предприятия Мегиона без исключения выполнили и перевыполнили десятимесячное задание. Это был общий подарок великому празднику.

Ровно в одиннадцать часов началось праздничное шествие. На трибуне — руководители крупнейших предприятий и организаций поселка, секретари партийных организаций, лучшие люди, проявившие в труде свою сознательность и верность Северу.

Секретарь парткома геологов Ефим Сафонович Санаров приветствует школьников, по традиции открывающих шествие. Колонна пестрит транспарантами, флагами, вымпелами. Гордо проносят учения портреты великих людей нашей эпохи. Идут будущие строители, геологи, нефтяники; идет будущее Севера, его молодая сила и его поиск.

Вслед за ними на улицу Советскую, на которой проводится демонстрация, выходит прославленный коллектив Мегионской нефтеразведочной экспедиции. Это он явился первооткрывателем Самотлора и сейчас продолжает наступление на него. Бригадам Хафизова, Мадыгина, Стерхова, Никанорова, Шидловского есть чем рапортовать Великому Октябрю.

Вслед за ними — колонна строителей. Коллектив СУ-12, недавно отметивший свое пятилетие, вместе с дружественными организациями гордо проходит мимо трибуны. На их трудовом счету — возведение Мегиона, обустройство промыслов, строительство центрального товарного парка Самотлора в Урьевском. И призыв: «Да здравствуют советские строители!» — в полной мере относится к ним.

В этом году ряды демонстрантов значительно пополнились. В общем строю со всеми идут новоселы — коллективы Ватинской конторы бурения и Ватинской автотракторной конторы. К 7-му ноября буровики и транспортники сумели обосноваться, обустроиться на новом месте, и как итог их плодотворной совместной деятельности — пробурено к празднику 1 600 метров на первой промышленной ватинской скважине.

Ветеранами чувствовали себя нефтяники. Первыми промысловики Мегиона начали давать нефть Родине и сейчас трудятся столь же успешно.

Одна за одной проходят колонны 8-ой автобазы, больницы, торговых организаций. Праздник чувствуется в каждой улыбке, в каждом слове, просто в каждом человеке. И очень красив был Мегион праздничный своими людьми.

Б. ЛЕВАНДОВСКИЙ, В. ВОРОБЬЕВ.

Чимкентская область. Большую, нелегкую задачу успешно выполняют строители-ирригаторы на землях Кзылкумов.

За последние годы в безводной пустыне построено Чардаринское водохранилище емкостью 5,7 миллиарда кубометров.

Начато сооружение стокилометрового Кзылкумского магистрального канала с пропускной способностью 200 кубических метров воды в секунду.

Освоено более 8 тысяч гектаров плодородных земель, которые отводятся под рис. К 1975 году покорители Кзылкумов должны освоить 100 тысяч гектаров земель, где разместятся 9 новых совхозов. Чимкентская область превратится в один из основных районов Казахстана по производству риса.

На снимке: строительство головного сооружения магистрального канала. Здесь будет уложено 12 тысяч кубических метров бетона и более 5 тысяч метров сборного железобетона.

Фото А. Идрисова.

Фотохроника ТАСС.

В ЧЕСТЬ ПРАЗДНИКА

Почти все население городка Ватинской конторы бурения вышли на предпраздничный воскресник по очистке территории и подключению вводов отопительной системы. К вечеру шестого ноября городок засиял праздничным убранством, а из четырех высоченных труб котельной потянулись к небу черные клубы дыма. Это заработали новые паровые котлы, несущие людям тепло.

После воодушевленного коллективного труда радостные, празднично одетые труженики молодого предприятия района поспешили на торжественное собрание, посвященное 52-й годовщине Великой Октябрьской социалистической революции. На нем в честь праздника были вручены денежные премии 60 лучшим рабочим, 40 буровикам объявлены благодарности от администрации конторы.

С. ПЕТРОВ.

Торжественное собрание

Шестого ноября в клубе «Юбилейный» состоялось торжественное собрание трудящихся рабочего поселка, посвященное 52-й годовщине Великой Октябрьской социалистической революции. С докладом на собрании выступил первый секретарь райкома КПСС М. П. Страхов.

После доклада в торжественной обстановке секретарь райкома М. П. Страхов вручил коллективу НПУ «Мегионнефть» переходящие Красные знамена, завоеванные им в социалистическом соревновании среди предприятий округа и района за III квартал.

Принимая знамена, начальник НПУ «Мегионнефть» Р. И. Кузоваткин заверил собравшихся в зале о том, что коллектив НПУ «Мегионнефть» не только успешно справится с выполнением принятых обязательств, но и пересмотрел их в сторону увеличения. Годовой план добычи нефти промысловики выполнят к 15 ноября, а до конца года сверх плана будет добыто еще 870 тысяч тонн нефти. Особенно отрадно то, что самый молодой участок по добыче нефти Самотлорский выполнит задание и даст стране 1 миллион 300 тысяч тонн нефти.

— Коллектив нефтепромыслового управления,—заявил тов. Кузоваткин, — приложит все силы, чтобы завоевать эти почетные награды окружного и районного комитетов партии и исполкомов окружного и районного Советов депутатов трудящихся и в четвертом квартале.

* * *

В управлении подведены итоги в соревновании за звание лучшего по профессии. Победителями стали плотник М. Плотов, каменщик А. Варнавский, монтажник В. Анисимов.

В третьем квартале строители СУ-13 сдали в эксплуатацию такие крупные объекты, как котельная на промбазе, магазин «Север», магистральная теплотрасса от котельной до поселка, нефтепровод и водовод от энергопоезда до котельной.

А. ЗАХАРОВ.

В СЧЕТ 1970 ГОДА

Еще в канун праздника коллектив СУ-13 своими силами выполнил годовое задание на 110,4 процента.

На всех участках строители трудятся с огоньком. Так рабочие участка № 1 только за октябрь сдали 1 161 квадратный метр жилья.

Отлично работает бригада коммунистического труда С. Половьюка. Квартальное задание они выполнили на 224 процента.

Все время с перевыполнением плана на строительстве больничного комплекса трудится бригада каменщиков А. Варнавского. Добрая слава в строительном управлении идет и о бригаде монтажников И. Лазулкина. Это они сооружали первый крупнопанельный пятиэтажный дом, а сейчас трудятся на строительстве второго.

Жители будут довольны

В районе появилась еще одна организация, базирующаяся в Нижневартовске. Это — новая аптека. Перед праздником она начала свою работу. Заведующая ее, Тамара Моисеевна Макарова, рассказала:

— Наша организация еще очень молода. Фактически мы полностью зависим от районной аптеки. Но так будет только до нового года. Из Тюмени к нам завозится необходимая аппаратура, медикаменты, препараты. Сейчас мы сможем лишь торговать готовыми лекарствами, но в скором времени будем и изготовлять их. Жители пятого квартала, думаю, будут очень довольны тем, что здесь появилась аптека.

МОЯ МИЛИЦИЯ МЕНЯ БЕРЕЖЕТ

На бессменном посту

10 НОЯБРЯ 1917 года, буквально на третий день Советской власти, по инициативе В. И. Ленина народным комиссариатом внутренних дел было принято постановление «О рабочей милиции». Это постановление положило начало созданию подлинно народного органа охраны революционного порядка в стране, работающего под непосредственным руководством Советов рабочих и солдатских депутатов.

Милиция была призвана непосредственно обеспечить решение задач, поставленных В. И. Лениным. В опубликованном в газете «Правда» обращении «К населению» говорилось: «Установите строжайший революционный порядок, беспощадно подавляйте попытки анархии со стороны пьяниц, хулиганов, контрреволюционных юнкеров, корниловцев и тому подобное... Берегите, храните как зеницу ока землю, хлеб фабрики, орудия, продукты, транспорт...»

В ожесточенной борьбе с интервентами и внутренней контрреволюцией в годы гражданской войны закалялась советская милиция. Всеми своими успехами она обязана повседневному руководству и вниманию со стороны Коммунистической партии.

В настоящее время работники советской милиции вместе со всем советским народом успешно претворяют в жизнь решения XXIII съезда КПСС, задание пятилетки, готовят достойную встречу 100-летию со дня рождения Владимира Ильича Ленина.

В нашем районе быстро развивается нефтяная промышленность. Закладывается фундамент будущего города. Уже в этом году наш район поставит народному хозяйству более трех миллионов тонн промышленной нефти.

Известно, что туда, где бурно кипит трудовая жизнь, нередко стараются проникнуть хапуги, воры, хулиганы и тунеядцы, пока еще встречающиеся в нашем обществе. В борьбе с этими уродливыми явлениями, в тесном взаимодействии с народными дружинниками, товарищескими судами и нештатными сотрудниками милиции упорно трудится и коллектив нашего отдела внутренних дел.

Особенно добросовестно относятся к выполнению своего служебного долга участковый инспектор коммунист Фатхуллин, милиционеры Телков, Асеев, Слинкин и другие.

Коммунистическая партия и Советское правительство создали все необходимые условия для успешной деятельности милиции. Теперь все зависит от нас самих. Мы должны использовать для охраны социалистического правопорядка все наши силы и возможности, шире опираться на помощь общественности.

К сожалению, у нас еще не все гладко: не полностью раскрываются совершаемые преступления, недостаточно ведется предупредительная профилактическая работа, плохая связь с общественными организациями. В этом отношении работники милиции еще в долгу перед тружениками поселка.

Е. МАРТЫНОВ,
заместитель начальника Нижневартовского РОВД.



• • •

Ровенская область. Шесть лет работает в Костопольском районе милиционером коммунист А. И. Кошутар (на снимке). За отличную службу он неоднократно поощрялся ценными подарками и грамотами, награжден значком «Отличник милиции».

Сейчас Александр Иванович работает в селе Мирном. Недавно его участку присуждено почетное звание «Участок образцового порядка».

Фото П. Здоровило. Фотохроника ТАСС.

• • •

ПОСТ, ДОВЕРЕННЫЙ НАРОДОМ

К НЕМУ ты можешь обратиться за советом и получишь его. От него ждешь помощи, и он готов в любую минуту оказать ее. С ним увереннее чувствуешь себя на земле, потому что он всегда готов оградить тебя от беды. Он в любой час дня и ночи — на посту, на страже порядка в нашем большом доме и во всех случаях жизни решает вопросы в соответствии с законом. Он работает по мандату велиного доверия, врученному ему Советской властью и народом. Строгий, но справедливый, чутний, но твердый и принципиальный, — таков он, сотрудник советской милиции.

...Всего три дня прошло с того часа, как пало буржуазное Временное правительство. На улицах революционного Петрограда появились вооруженные люди, привлекающие особое внимание прохожих. На рукавах их рабочих курток и штатских пальто алели красные повязки с надписью «Милиция».

Победивший пролетариат, согласно подписанному Владимиром Ильичем декрету о создании народной милиции, брал в свои руки дело охраны порядка в стране.

Ровесница Октября — советская милиция вот уже 52 года надежно стоит на своей нелегкой вахте, ограждая от каких бы то ни было посягательств труд, права, жизнь наших людей.

Еще в первом Положении о милиции были такие слова: «Милиционер обязан защищать Советскую Россию всеми силами и средствами от империалистов, белогвардейцев и других врагов рабочих и беднейшего крестьянства, выступая плечом к плечу с Красной Армией».

Верность этой заповеди проявилась особенно в годы Великой Отечественной войны.

Более 270 тысяч сотрудников МВД были за героизм и отвагу награждены орденами и медалями. В органах милиции — десятки Героев Советского Союза.

Здесь много людей с интересными биографиями. Вот один из них — майор Краснознаменной московской милиции Н. Белов. Его отец в 1917 году участвовал в штурме Кремля. Когда Советское правительство переехало из Петрограда в Москву, старший Белов охранял дом, в котором находилась квартира Владимира Ильича Ленина. А сыну выпала высокая честь — стоять на охране общественного порядка на Красной площади, у святыни советского народа и всего человечества — Мавзолея В. И. Ленина. Более 20 лет коммунист Н. Белов — на этом почетном посту.

Каждый в нашем обществе должен оказывать содействие органам милиции. Ведь едва ли не любого из нас касается дело, доверенное милиции. В том-то и сила ее, что милиция неотделима от народа. Плечом к плечу с ней должна слаженно действовать армия общественников — добровольцев, народных дружинников. Никогда не обидит несправедливость хорошего человека, если сотрудники милиции в городах и селах будут иметь верных друзей и помощников.

За последние годы значительно вырос авторитет нашей милиции. Все больше усилий направляет она на воспитание людей, на борьбу за полную ликвидацию в стране преступности.

Сегодня трудящиеся, все советские люди от души поздравляют с праздником часовых поноя, желают им успехов в почетной, доблестной службе.

В. ЧАНТУРИЯ,
корр. ТАСС.

Москва.

Скрыться не удалось

Народная дружина треста «Мегионгазстрой» во главе с главным инженером УПТК Вячеславом Григорьевичем Александровым прибыла в штаб на дежурство. После инструктажа дружинники прошли по улице Пионерской, затем подошли к магазину «Тайга». Тут их и перехватил посыльный из штаба, сообщив: в общежитии СМУ-5 какой-то человек в нетрезвом состоянии пристает к жителям.

Ребята поспешили в общежитие. Разбушевавшегося хулигана пришлось увести в штаб. И тут, с целью проверить как проходит дежурство, в штаб зашел заместитель начальника РОВД по политической части Е. И. Мартынов. Увидев капитана милиции, дебошир приумолк, стараясь остаться незамеченным. Это насторожило Евгения Ивановича.

— Попрошу ваши документы, — обратился он к хулигану. Тот нехотя достал паспорт, протянул его капитану, и сам бросился бежать. Однако далеко уйти ему не удалось, дружинники быстро настигли.

Раскрыв паспорт, Е. И. Мартынов понял, почему так ведет себя хулиган. Фамилия этого человека значится во Всесоюзном розыске. «Неужели это он, которого так долго разыскивает милиция?» — подумал капитан. Догадка подтвердилась.

— Глупый случай помог вам поймать меня, завтра вы бы меня здесь не увидели, — негодовал преступник.

— Не волнуйтесь, — ответили ему в милиции. — Не взяли бы мы, попались бы в другом районе, но от наших органов вы нигде не скроетесь. Нет таким места в нашем обществе, поэтому и «глупые случаи» работают на нас.

В. ВАСИЛЬЕВ.

Бдительность пионеров

Обычный будничный день. Братья Владимир, Юрий, Валерий Мезенцевы и их товарищ Федя Фатеев после окончания занятий в школе решили сходить в лес. Сборы были быстрыми. И вот они уже всей гурьбой спешат на лоно природы.

Смех, шутки. Веселое эхо вторит ребячьим голосам. Как прекрасно в лесу! Вдруг внимание Володи привлек какой-то блестящий предмет. Он окликнул остальных ребят, и они обнаружили, что здесь захоронен целый склад слесарного инструмента и различных запасных частей к автомобилям.

Ребята сообразили, что эти вещи где-то и кем-то похищены, а здесь спрятаны, чтобы при удобном случае их взять и «перевестя на деньги». Решение друзей было единодушным — быстрее сообщить в милицию... По приблизительной оценке ворованных запчастей и инструмента обнаружено на сумму — свыше 200 рублей.

Вор государственного добра задержан и скоро предстанет перед народным судом. Этому способствовала бдительность учащихся средней школы № 1 Володи, Феди, Юры и первоклассника Валеры.

Е. ИВАНОВ.

На участке лейтенанта Лапина

Однажды из мест заключения бежали особо опасные преступники. Горы, тайга, отдаленность поселков позволили им оторваться от преследования. Срочно организованной группе поиска, в которую входил Александр Лапин, было приказано разыскать беглецов и задержать их.

— Что они, сквозь землю провалились? — с горечью проговорил один из местных жителей, помогавший работникам милиции. Я сам их здесь видел.

— А может, они действительно ушли под землю! Видите, труба для отвода воды уходит вниз,— обратился Лапин к руководителю поиска и уже решительно добавил: — Разрешите обследовать!

...В одной руке фонарь, в другой — пистолет. Труба сужается, делает повороты. Приходится уже ползти по-пластунски.

Неожиданно магистраль раздвоилась. Куда двигаться? Слева раздался шорох. Палец замер на спусковом крючке. Мгновенно включен фонарь, и... детский испуганный голос:

— Дядя, мы здесь в войну играли, мы сейчас уйдем!

— Ух, а мог бы...

Лапин облегченно вздохнул.—Не бойтесь, ребята. До меня кто-нибудь здесь пролезал?

— Да, какие-то дяденьки. Вон в ту сторону полезли. Они кричали и ругались. Один хотел вот здесь остановиться, «у меня, — говорит, — финка острая». Мы поэтому и спрятались.

Теперь надо быть предельно осторожным... И вот луч фонаря вырвал из темноты ползущих друг за другом людей.

— Когда выйдете из трубы. приказываю остановиться. Иначе буду стрелять!

Мысли одна тревожнее другой заставляли ползти быстрее. «Вдруг наших нет у этого выхода?»

— Эй! — послышалось впереди. — Будь здоров, начальник.

Пулей выскочил Лапин из трубы. Бандиты с поднятыми руками стояли в окружении работников милиции.

А. ЛАСНИН,

МАЛЬЧИШКИ И ДЕВЧОНКИ

Школьная страничка

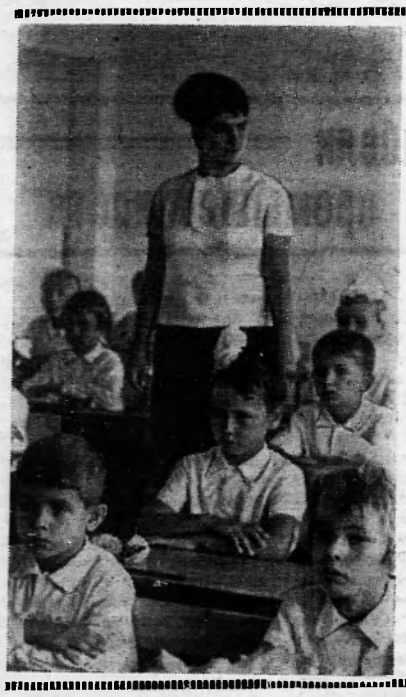

Школьный учитель в нашей стране — одна из самых почетных и самых уважаемых профессий. 2 миллиона 500 тысяч педагогов трудятся в 210 тысячах общеобразовательных школах. За самоотверженный труд многие из них награждены орденами и медалями, удостоены высокого звания Героя Социалистического Труда. Партия и советское правительство уделяют огромное внимание развитию народного просвещения. Об этом свидетельствует и следующий факт: у нас на тысячу жителей приходится 10 учителей, тогда в таких странах как Англия — только 6, в Италии — 5.

На снимке: одна из лучших учительниц младших классов средней школы № 89 г. Запорожья Т. И. Шмурыгина.

Фотохроника ТАСС.

«ВЧЕРА, СЕГОДНЯ И ЗАВТРА МЕГИОНА»

Так назывался классный час, проведенный в 8 «б» классе Мегионской средней школы. Собирать материалы ребята под руководством классного руководителя А. С. Столбовой начали еще два года назад: беседовали со старожилами, удачно использовали материалы газеты «Ленинское знамя», ходили на предприятия Мегиона, встречались с производственниками. Обобщили все собранное, записали и получился богатый, интересный материал.

Многие ребята учатся в нашей школе с первого класса, они с увлечением прослушали рассказы о прошлом и настоящем Мегиона, стихи местного поэта П. Миронова, особенно интересно — завтра Мегиона. А завтра — это пятиэтажные дома, торговый центр, шоссейная дорога Нижневартовск—Мегион—Сургут, строительство новой школы на 1200 мест и т. д.

Активно и с большим удовольствием выступали Е. Булатова, Т. Матвеева, Г. Черкашина, Н. Матяж.

— Главное завтрашнего Мегиона — в людях, в свободных, сильных, мудрых потомках некогда забитого и угнетенного народа этого края, — такими словами закончила свое выступление Надя Матяж.

Н. СУХИНИНА.

п. Мегион.

Ленинскому комсомолу посвящен

28 октября у нас в школе состоялся вечер, посвященный Ленинскому комсомолу.

...Открывается занавес. На сцене горит импровизированный костер. Вокруг костра пионеры, изображающие партизан. Звучат стихи о далеких грозных годах. Вот слышно где-то далеко поет горн, призывая бойцов в поход... Рассказ дослушан, пора бы и в лагерь, но кто-то затягивает песню «По долинам и по взгорьям». Поют «партизаны» сначала тихо, потом громче, и вот песню подхватил уже весь зал.

Смолкли последние звуки песни, и хозяевами сцены стали танцоры. Первая группа изображает противника, вторая — партизан. Идет бой. Партизаны теснят врага и идут вперед. Ура! Враг отступил. Снова звучат песни, стихи. Хорошо прошел вечер!

Учащиеся 7 «г» класса школы № 2.

п. Нижневартовск.

„Юный библиотекарь"

При нашей школьной библиотеке работает кружок «Юный библиотекарь». Многие ребята занимаются в кружке, и всем находится дело по душе.

Мы помогаем выбрать интересную книгу, занимаемся нумерацией и расстановкой книг. Зоя Петровна Парфенюк, наш библиотекарь, ознакомила нас с основными отделами классификации. Теперь мы легко находим нужную книгу. Занимаемся ремонтом книг сами и требуем бережного отношения к книгам от читателей.

Еще много предстоит поработать и по оформлению библиотеки: готовим стенд «В. П. Ленин».

Наша библиотека насчитывает 570 читателей, а книг пока мало. Мы просим наших читателей и шефов помочь в пополнении книжного фонда.

Л. Рагозина, Л. Алексеев, Т. Логвинова, С. Нульмухаметова, члены кружка «Юный библиотекарь» при Нижневартовской восьмилетней школе.

НАШИ МАЛЫШИ

В конце прошлого года наш класс взял шефство над детским садом № 2 строительного управления № 13.

В свободное время мы делаем все, чтобы нашим малышам лучше жилось. Еще весной на территории садика мы разбросали песок, подремонтировали забор, а этой осенью озеленили территорию вокруг садика, но нами сделано еще не все.

К 7 ноября мы подготовили концерт и выступили перед малышами. Когда мы приходим в детсад, на нас с большим любопытством смотрят малыши. Мы чувствуем ответственность перед ними, и нам хочется сделать для них что-нибудь хорошее.

З. ГОНЦОВА,
восьмиклассница средней школы № 2.

п. Нижневартовск.

Не сломай голову!

Дорогие ребята! На странице «Мальчишки и девчонки» мы вводим уголок «Не сломай голову».

Известно, какое большое значение придается сейчас хорошему знанию математики учащимися советской школы, работниками многочисленных специальностей. Без прочных знаний и умений по этом важному предмету невозможно успешно изучать такие науки, как физика и химия. Усиленная работа по математике помогает воспитывать в себе такие замечательные качества, как умение преодолевать трудности, силу воли и другие, важные не только в учебной деятельности, но и в жизни вообще. Вот и предлагаем мы вам испытать свои силы и ожидаем, что многие из вас будут увлечены занятиями по математике, решением задач по физике.

Для решения предложенных задач обычно достаточно знаний в объеме семи классов. Большинство задач доступны и шестиклассникам. Но решать их одинаково полезно всем: и шестиклассникам и девятиклассникам. Легкие задачи будут чередоваться с трудными, и поэтому необязательно все задачи решать подряд. Можно начинать с любой. Как правило, самые интересные и полезные задачи — именно те, которые трудно решить сразу. Не беда, если кто из вас не сумеет решить все задачи. Оригинальные решения даже 1—2 задач будут обязательно отмечены. Решать и представлять решения могут и математические кружки школ. Наряду с важностью получения правильного ответа при решении задачи необходимо придавать значение грамотному и полному объяснению решений.

Срок представления решений задач в редакцию не позднее 20 дней после опубликования, на конверте пишите: «Редакция газеты «Ленинское знамя», отдел «Не сломай голову». Не забудьте указать фамилию, имя, отчество, класс и школу. Редакция проверит решения, определит победителей. Для проверки решений и подбора задач районо выделило следующую группу учителей: А. Т. Резуненко, завуч Нижневартовской восьмилетней школы, А. А. Шароглазова, А. Д. Тимофеева, учителя средней школы № 2. В конце учебного года редакция и районо решат вопрос о поощрении лучших математиков школ.

За дело, ребята!

В качестве первого задания предлагаем решить следующие задачи по математике и физике.

1. 9 книг стоили 11 рублей с копейками, а 13 таких же книг стоят 15 рублей с копейками. Определить точную стоимость одной книги.

2. Найти правильную дробь, которая увеличится в 3 раза, если ее числитель возвести в куб, а к знаменателю прибавить три.

3. Приписать к числу 19 671 967 три цифры так, чтобы получилось число, делящееся на 7, 8 и 9.

4. Два велосипедиста одновременно начали движение навстречу друг другу из Мегиона и Нижневартовска, расстояние между которыми 40 километров. В момент выезда одному из них на нос сел комар и сейчас же был согнан. После чего комар полетел вперед и, встретившись с другим велосипедистом, сел ему на нос, но тоже был согнан и начал возвращаться обратно. И так летал комар, пока велосипедисты не встретились. Сколько километров пролетит комар, если скорость велосипедиста 12 километров в час, а скорость полета комара 20 километров в час?

5. Можно ли, поднимая гирю в 1 килограмм на высоту 1 метр, совершить работу в 2 кг/м?

А. РЕЗУНЕНКО,
руководитель отдела «Не сломай голову».



В РАЙОНЕ НОВОЙ ШКОЛЫ. Рисунок В. Солодки.

С фотоаппаратом ПО ПЛАНЕТЕ

Республика Куба. В дар кубинскому народу Советский Союз в городе Ольгине построил больницу, которая названа именем Владимира Ильича Ленина. Врачам дружественной страны помогают в работе квалифицированные советские медики.

На снимках: кандидат медицинских наук хирург Николай Николаевич Вульф (второй слева) проводит занятия с хирургами больницы Мануэлем Льмиральем, Ховентино Акостой и Ахмедом Гурманом.

Фото С. Преображенского. Фотохроника ТАСС.





Татарская АССР. В Чистополе — небольшом городке на Каме живут трудолюбивые люди, отлично владеющие секретами профессии часовщиков. В светлых солнечных цехах знаменитой фирмы «Восток» тысячи девичьих рук собирают часы. Продукция Чистопольского завода известна далеко за пределами Советского Союза, около 60 стран мира охотно закупают русские приборы точного времени.

На снимке: передовики соревнования в честь 100-летия со дня рождения В. И. Ленина мастера сборки часов ударники коммунистического труда комсомолки (слева направо) Галя Маркелова, Галя Гребнева, комсорг сборочного цеха Валя Соколова и Валя Пестрякова.

Фотохроника ТАСС.



Президент Демократической Республики Вьетнам Тон Дык Тханг.

Фотохроника ТАСС.



Богота. В Колумбии велосипедный спорт популярнее футбола. Но государство отпускает мизерные средства на спортивные нужды, и соревнования фактически финансируют крупные предприятия. Поэтому гонщики обязаны рекламировать продукцию предприятий-покровителей, владельцы которых наживаются на этом.

На снимке: победитель велокросса 1969 года 29-летний Пабло Эрнандео финиширует на столичном стадионе «Эль-Кампин». Он прошел за 64 часа 41 минуту 26 секунд расстояние в 2.378 километров (18 этапов, многие из которых проходили по горным дорогам).

Фотохроника ТАСС.

Женева. В обществе «Швейцария — СССР» ведется большая подготовка к празднованию 100-летия со дня рождения В. И. Ленина. Намечается организация лекций и докладов о жизни и деятельности Ленина. Готовится обширная фотовыставка и выставка произведений о вожде Октябрьской революции.

На снимке: в магазине общества «Швейцария — СССР». Почтальон Шарль Мэйлан принес письма и газеты из Советского Союза. Почту принимает секретарь общества Жюльетт Жанне.

Фото Л. Портера. Фотохроника ТАСС.



Идет подписка на газеты и журналы

ЛЕНИНСКОЕ ЗНАМЯ

Если вы хотите знать, чем живет наш район, необходимо иметь в каждой семье газету «Ленинское знамя». Стоимость подписки на районную газету на год—три руб. 12 коп., на 6 месяцев — один руб. 56 коп.

Подписка принимается во всех отделениях связи, в отделении агентства «Союзпечать», в организациях — общественными распространителями.

По страницам документов Ленинианы

У колыбели рыбной промышленности

(Окончание. Начало в №№ 131, 132).

По указанию В. И. Ленина 27 июля Совет труда и обороны рассмотрел вопрос о «Главрыбе» и об улучшении положения на промыслах.

Все эти мероприятия осуществлялись, когда партия, руководствуясь решениями X съезда, приступила к осуществлению новой экономической политики. Естественно, что В. И. Ленин проявлял большую озабоченность о положении ловецкого населения. Об этом свидетельствуют пометки Ленина на записках Бабкина: «Если в силу общеэкономических условий промысел в 19 и 20 годах был лишен возможности предоставить ловцу в обмен на рыбу эквивалентное количество материальных продуктов, то в настоящее время, с окончанием войны, организация правильного продуктообмена между ловецким селом и государственным промыслом является насущной задачей. Сделать ловца добросовестным поставщиком рыбы на промысле не по принуждению, а по материальной заинтересованности». (Ленинский сборник XX. стр. 296).

Аналогичные пометки В. И. Ленин делает и на письме Н. М. Книповича (3-IX — 1921 г.) «Стремление поставить рыбаков в положение не самостоятельных, а наемных работников, глубоко ошибочно и вредно. Я думаю, что создавая артели, поддерживая их, организуя сдачу рыбы правительственным органам, надо в то же время очень бережно относиться к личной инициативе, энергии, заинтересованности рыбаков». (Ленинский сборник XXIII, стр. 164—167).

Необходимость создания материальной заинтересованности ловецкого населения и предоставления инициативы местным отделениям «Главрыбы» требовали скорейшего перевода всей ее деятельности на хозяйственный расчет, что и было обусловлено декретом от 25-IV—1922 года. Этим декретом «Главрыба» была разделена на два самостоятельные управления — Управление государственных предприятий (Госрыбпром) и Управление рыболовства, на которое возлагалось заведование рыбопромысловыми угодиями. Соответственно были реорганизованы и «Областрыбы», из которых были выделены областные управления рыболовства. Впоследствии (14 июля 1924 года). Управление рыболовства и его местные органы были переданы Наркомзему РСФСР, а Госрыбпром и областные Госрыбпромы (Волго-Каспийский, Архангельский, Мурманский, Дагестанский, Керченский и Обь-Иртышский) — ВСНХ СССР. Этим завершается первый период становления советской рыбной промышленности и рыбного хозяйства, первый наркомпродовский период ее развития. Главная цель — снабжение фронта, борьба с голодом, отсюда все внимание на вылов, посол и отгрузку.

Коренным образом была перестроена политика регулирования рыболовства, для которой в царской России основой был полицейский надзор. На первый план были выдвинуты вопросы охраны рыбных запасов, их воспроизводства, концентрации речного промысла. «Главрыбой» было положено начало созданию государственного тралового флота и использованию крупных ледоколов для зверобойного промысла, крупных береговых и плавучих перерабатывающих баз, механизации обработки, приемки рыбы, речного неводного лова.

В заключение необходимо сказать несколько слов о тех, кто стоял у колыбели советской рыбной промышленности под ежедневным контролем В. И. Ленина. Г. А. Крышова по праву можно назвать советским рыбаком номер один. Он один из тех работников Минпрода, которые безоговорочно с октября 1917 года перешли на сторону большевиков и навсегда связали свою судьбу с советской рыбной промышленностью. Он был назначен чрезвычайным уполномоченным СТО в Астрахань, здесь он проводил большевистскую агитацию в подполье.

А. И. Крупнов, простой рыбак, вместе с Бабкиным и Крышовым создавал и восстанавливал рыбную промышленность в Волго-Каспийском районе. Н. Г. Березин первый отправился по поручению Наркомпрода в Астрахань для отгрузки рыбы голодающему Питеру. Н. М. Книпович, о котором Ленин писал: «Н. М. Книпович не только научная сила 1-го ранга, но и, безусловно, честный человек». И многие другие. Их имена должны занять достойное место в Книге почета выдающихся деятелей советского рыбного хозяйства и советской рыбной промышленности с учетом повседневной заботы вождя революции и основателя Советского государства В. И. Ленина

Материалы взяты из журналов «Рыбное хозяйство» и газеты «Водный транспорт».

Составил: В. СЛОБОДСКОВ,
внештатный корреспондент.

Редактор В. КОРЧЕМКИН.

ТЕЛЕВИДЕНИЕ

ВТОРНИК, 11 НОЯБРЯ

19.00 Документальный фильм «Три дня на Сахалине».
19.30 Новости.
19.40 Телеспектакль «Доктор Соль уезжает» — 1 и 2 серии.
21.25 Музыкальный фильм «Татарские напевы».

СРЕДА, 12 НОЯБРЯ

19.00 Документальный фильм «Рассказ о балете».
19.20 Новости.
19.30 Документальный фильм «Барнаул-36».
19.40 Передача для старшеклассников.
20.00 Художественный фильм «Герой поневоле».

Книжно-картонная типография управления по печати Тюменского облисполкома

Заказ 869.

Пролетарии всех стран, соединяйтесь!

ЛЕНИНСКОЕ ЗНАМЯ

ОРГАН НИЖНЕВАРТОВСКОГО РАЙОННОГО КОМИТЕТА КПСС И РАЙОННОГО СОВЕТА ДЕПУТАТОВ ТРУДЯЩИХСЯ ТЮМЕНСКОЙ ОБЛАСТИ

№ 136 (2650). Год издания 29-й | ЧЕТВЕРГ, 13 НОЯБРЯ 1969 ГОДА | Цена 2 коп.

На Ленинской трудовой вахте

ЗИМА пришла на нефтепромыслы

Зима прочно вступила в свои права. Были и первые холода, прошумели первые метели. **Как же встречают зимний период работы промысловики НПУ «Мегионнефть»?**

С таким вопросом наш корреспондент обратился **к главному инженеру управления Г. С. Арнапольскому.**

Вот что он рассказал:

— Эта зима — необычная для коллектива нашего НПУ. Дело в том, что впервые будет вестись круглогодичная добыча нефти. Если раньше мы для отправки «черного золота» пользовались только водными путями, то теперь вступил в строй нефтепровод на Сургут. А это позволяет отгружать нефть в течение всей зимы.

Следует заметить, что сами скважины особой подготовки к работе зимой не требуют. Очень важно, чтобы своевременно были уложены в траншею все сборные нефтепроводы и чтобы зима не застала врасплох работников центрального и Мегионского нефтепарков.

Значительные работы проделаны на Мегионском нефтепарке. Здесь силами самих промысловиков смонтирована котельная. А это значит, что отоплением обеспечены основные объекты парка. Утеплены водяные колодцы, тепло и в противопожарных насосных.

Несколько хуже дело обстоит на центральном товарном парке. Здесь до сих пор не оштукатурена противопожарная насосная. Да и вообще строители оставили много недоделок, которые обещали устранить. Но пока обещания остались обещаниями. А время не ждет. В ноябре-декабре строители должны устранить все недоделки. Это их долг.

— Георгий Самуилович, а что делается на насосных станциях?

— Подготовлена к пуску нефтенасосная станция на Самотлоре. Временная кустовая насосная на Мегионе раньше находилась буквально под открытым небом. А сейчас установлен каркас и станция накрыта брезентовой палаткой. Подготовлены на станциях и рабочие места: установлены теплые культбудки, электрокалориферы.

Особое внимание мы уделяем работе цеха поддержания пластового давления в зимних условиях. Здесь особенно опасны морозы, а они этой зимой, несомненно, будут. Очень важно своевременно утеплить насосные станции, предназначенные для закачки воды в пласт, уложить водоводы в землю.

— А что уже сделано?

— Доставлены резервные электростанции, создается необходимый запас горючего. Для удобства рабочих сделаны теплые будки, утеплены вахтовые машины.

Для водителей транспорта устанавливаются указательные знаки в местах, где проложены коммуникации.

Большие работы ведутся на Самотлорской газотурбинной установке. Это очень важно, так как она — один из основных источников энергии. Здесь все сводится к надежному утеплению основных элементов газопровода.

До сих пор у нас неудовлетворительно обстоит дело с материально-техническим снабжением. В частности, нет необходимого запаса трансформаторного масла, плохо и с запасом спецодежды.

Вот, в основном, что сделано и что еще предстоит сделать, чтобы во всеоружии встретить зиму. Всем понятно, что для выполнения повышенных обязательств по добыче сверхплановых 870 тысяч тонн нефти коллектив НПУ «Мегионнефть» должен трудиться напряженно, работать с полной отдачей сил. Наступающая зима будет серьезным испытанием для нижневартовских промысловиков.

НОВАЯ СКВАЖИНА

С большим напряжением трудились в первые дни ноября буровики из бригады Г. М. Левина. Они готовили к забуриванию на Мегионском месторождении скважину № 502. Глубина проходки достигнет здесь двух с половиной тысяч метров.

За праздничные дни буровики прошли первые 650 метров.

А. МАРИНИН.

Шесть буровых в строю

В октябре коллектив Нижневартовской вышкомонтажной конторы должен был построить шесть буровых. План выполнен точно и в срок. И это сделано, несмотря на сложные погодные условия.

Отлично потрудились бригады, руководимые опытными прорабами М. Ивановым, Н. Мерзляковым, бригадирами Р. Идрисовым, Л. Варовым. Все они много лет отдали вышкостроению. В октябре достигнута значительная экономия стройматериалов, более рационально использовался транспорт.

Хочется отметить таких передовиков производства, как В. Бочкарева, В. Токалова, Е. Азарова, К. Фоменко.

Л. ПОМЫТКИНА.

ДЛЯ ПОДЛЕДНОГО ЛОВА

Промысловики Нижневартовского рыбозавода начали подледный лов. Еще до праздника четыре рыболовецких бригады отправились в путь. Им предстоит вести лов на рыбоугодьях Баграс и Ермаковское.

Из-за плохих дорог завезти рыбаков на угодья удалось только на лошадях. А сейчас готовится в путь к добытчикам «живого серебра» автомашина ЗИЛ-157.



БАРНАУЛ. В институте «Алтайгипросельхозстрой» заканчивают составление генерального плана застройки сельскохозяйственной зоны Алтайского края.

Специалисты предлагают интересную карту размещения крупных поселков с современными клубами, школами, торговыми центрами, жилыми домами и предприятиями по переработке сельскохозяйственных продуктов. В плане учитывается дальнейшая специализация хозяйств.

На снимке: заместитель главного инженера института В. Н. Янцен обсуждает с коллегами макеты новых зданий. Такие постройки скоро украсят села Алтая.

Фото Е. Логвинова. **Фотохроника ТАСС.**

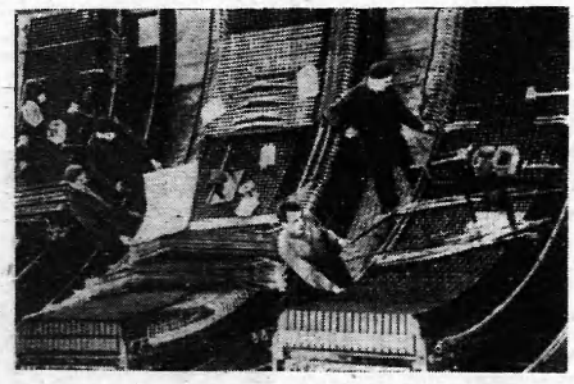

ЗА НАДЕЖНОСТЬ ВЫПУСКАЕМЫХ МАШИН

Свердловск. Коллектив Уралэлектротяжмаша, включившись в социалистическое соревнование за достойную встречу 100-летия со дня рождения В. И. Ленина, развернул борьбу за повышение производительности труда, улучшение качества, надежности выпускаемых машин.

На снимке: передовая бригада В. Ярмухаметова собирает новый гидрогенератор.

Фото А. Грахова. **Фотохроника ТАСС.**

Пресс-конференция в Москве

ВЫДАЮЩИЙСЯ ЭКСПЕРИМЕНТ В КОСМОСЕ

Пресс-конференция, посвященная успешному осуществлению группового полета космических кораблей «Союз-6», «Союз-7», «Союз-8», состоялась в актовом зале Московского государственного университета имени М. В. Ломоносова.

Более 2000 советских и иностранных журналистов — представители газет, радио, телевидения собрались здесь на встречу с летчиками-космонавтами СССР Героями Советского Союза Г. С. Шониным, В. Н. Кубасовым, А. В. Филипченко, В. Н. Волковым, В. В. Горбатко и дважды Героями Советского Союза В. А. Шаталовым и А. С. Елисеевым. Появление их вместе с видными советскими учеными в президиуме пресс-конференции было встречено бурными аплодисментами.

Пресс-конференция открылась выступлением президента Академии наук СССР академика М. В. Келдыша. Он рассказал советским и иностранным журналистам о значимости группового полета космических кораблей для науки и развития космонавтики. Впервые, подчеркнул М. В. Келдыш, был проведен полет трех пилотируемых космических кораблей. Опыт, полученный в результате нового космического эксперимента, служит целям создания на околоземных орбитах в недалеком будущем обитаемых орбитальных комплексов. Ученый отметил важное значение проведенных на корабле «Союз-6» опытов по исследованию различных способов сварки металлов в условиях глубокого вакуума и невесомости. Академик М. В. Келдыш остановился также на основных принципах советской программы изучения и освоения космического пространства и небесных тел, которая включает широкий круг исследований в интересах науки и нашего народного хозяйства. Он заявил, что в советской космической программе рассматриваются вопросы создания долговременных орбитальных станций.

Полеты космических кораблей «Союз-6», «Союз-7», «Союз-8», сказал в заключение М. В. Келдыш, являются важным шагом на пути дальнейшего освоения и использования космического пространства.

Под аплодисменты собравшихся академик М. В. Келдыш вручил героям космоса золотые медали имени К. Э. Циолковского.

Затем выступили летчики-космонавты — члены экипажей кораблей «Союз».

(ТАСС).

КОГДА В ОТВЕТЕ КАЖДЫЙ

ПРОФСОЮЗНАЯ ЖИЗНЬ

Более ста делегатов — представителей от 586 членов профсоюза строительно-монтажного управления № 5 — собрались недавно в клубе имени 50-летия ВЛКСМ на отчетно-выборную профсоюзную конференцию. С докладом о работе построечного комитета за отчетный период выступила председатель постройкома **Н. И. Усачева.**

В своем отчете Нина Ивановна отметила, что коллектив управления, развернув социалистическое соревнование за достойную встречу 100-летия со дня рождения В. И. Ленина, принимает активное участие в развитии экономики района, в покорении нефтяного гиганта — Самотлора. Об этом наглядно говорят многие факты. Так, ударному коллективу потребовалось всего десять месяцев, чтобы выполнить план строительно-монтажных работ как по геннодряду, так и собственными силами. За это время получено 278 тысяч рублей прибыли, что на 60 тысяч больше запланированного. Вот уже третий раз подряд за каждый квартал управлению присуждаются переходящее Красное знамя и первая денежная премия треста «Тюменьнефтепромстрой» и обкома профсоюза за победу в социалистическом соревновании.

Всю работу постройком проводил под контролем партийной организации, опираясь на свой многочисленный актив. В управлении пять цеховых комитетов профсоюза, в которые избрано 33 человека, 15 профгрупп — более 60 человек. При постройкоме и цеховых комитетах создано 28 различных комиссий.

Одну из основных комиссий, производственно-массовую, возглавляет член постройкома, старший инженер по труду и заработной плате В. В. Виноградов. Комиссия состоит из 11 человек. Тем успехам, которые достигнуты коллективом управления в этом году, немало способствовала и эта комиссия. Она всегда находится в поле зрения постройкома, партийной организации и администрации.

В том, что в управлении в этом году резко поднялась производительность труда, меньше стало прогулов, случаев нарушения производственной дисциплины, огромная заслуга активного профсоюзного работника, председателя товарищеского суда Т. А. Осиповой. Ей до всего есть дело. Она находит тропинку к сердцу молодежи и рабочих пожилого возраста, идет на производство и в общежитие, поддерживает связь со школой рабочей молодежи, зачинщица всех добрых дел в управлении. 15 раз за отчетный период собирался ее коллектив на грозный для правонарушителей суд.

Таких активистов у постройкома немало. Недавно он за добросовестное отношение к общественной работе премировал десяти человекам ценными подарками. Среди награжденных были Т. А. Осипова, член постройкома Н. А. Поздняков, председатель цехкома участка № 1 В. И. Городажев, работа которого за отчетный период признана хорошей, и другие.

Многие профсоюзные активисты считали себя в ответе и за производственную деятельность управления, и за политико-воспитательную, и культурно-массовую работу. Поэтому в СМУ-5 неплохо организованы социалистическое соревнование и культурно-массовые мероприятия. Ежеквартально подводятся итоги, победители соревнования награждаются как морально, так и материально. Ход соревнования широко предается гласности через стенную печать, на производственных собраниях и заседаниях, на страницах районной газеты и по телевидению.

Постройком совместно с администрацией, партийной и комсомольской организациями разработали условия смотра по культуре производства, по развитию рационализации и соблюдению техники безопасности. Приняты меры по оживлению работы ПДПС, товарищеского суда, художественной самодеятельности, культурно-массовой и спортивной работы. Только в этом году силами самодеятельных артистов СМУ-5 поставлено 38 концертов, все участники награждены грамотами районного отдела культуры.

Немало хороших дел на счету коллектива управления, а значит — и постройкома. Но, выступая на конференции, делегаты больше говорили о недостатках, чем о достижениях. Секретарь парторганизации **И. А. Калугин** и начальник отдела кадров **Т. А. Осипова** отметили, что еще не все профсоюзные комиссии, их члены работали в полную силу. Так, члены товарищеского суда рабочие Семчук, Лобов и Заровнятных частенько не приходили на заседания суда. Иногда вести суд приходилось только одним инженерно-техническим работникам, что, естественно, сказывалось на его воспитательной роли. Ведь когда рядовой рабочий обсуждает недостойное поведение товарища, стыдит его, принимает решение, ясно, что и эффект от этого выше.

О большой роли каждого руководителя и специалиста, каждого профсоюзного активиста в воспитании трудящихся говорил на конференции заместитель начальника управления **И. А. Ященко.** Выступающие начальник участка механизации **В. А. Рябинин,** бригадир плотников **В. Ф. Сосуневич** и другие отметили недостаточный контроль постройкома за принимаемыми решениями рабочих собраний, за работой общественных организаций: БРИЗа, НТО НОТ и ПДПС.

Все выступающие заверили администрацию управления, что они не пожалеют сил ни в работе, ни в воспитании человека, ни для культурного отдыха трудящихся, чтобы достойно встретить юбилей Владимира Ильича Ленина.

Председателем постройкома избрана **Анна Георгиевна Напителинина.**

В. НИСЕЛЕВ.

Вы служите достойно, ребята!

КАЖДЫЙ думал в тот вечер о смысле этих слов. Отцы, сидящие в зале, напутствуя молодежь, представляли опаленный войной 1941 год, затянутый дымом пожарищ горизонт. Тогда им тоже говорили: «Будьте достойны!» И они выдержали все, превозмогли трудности и стали победителями. Теперь они благословляют на священное дело, которое с незапамятных времен неукоснительно выполняется каждым на Руси — на охрану рубежей Родины!

Мирное время, и девчонки — их тоже полным-полно в зале — добавляют к «вы служите достойно, ребята!» свое, очень сокровенное и личное — «мы вас подождем». И важно, с достоинством держатся те, кто вот-вот наденет форму защитника Советской страны.

Вечер призывников — это не только торжество, это — явление в общественной жизни района. На нем проявляется то, к чему готовили молодежь, каковы ее стремления и помыслы. Нет ничего необычного в «ритуале» его проведения, но каждое слово, каждая высказанная мысль надолго запомнится тем, кто возьмет в руки грозное оружие обороны. Его каждый мог увидеть в кинофильме «Служу Советскому Союзу», который демонстрировался перед вечером. И у одних замирало сердце, когда стремительным серебряным высверком уходил в небо сверхзвуковой истребитель; у других — при виде мощных, сигарообразных ракет; у третьих — от величавого, сурового раздолья морских просторов. Уже тогда, на вечере, они готовились к предстоящей службе.

Первое слово — за районным военным комиссаром М. Ф. Сурниным. Он говорит о тех славных этапах в биографии Советской армии, первой в мире, несмотря на свою мощь и силу, ставшей армией мира, грозным форпостом на пути захватчиков. «И вы, — говорит Михаил Федорович, — ее будущие солдаты, ее сила. Сибиряки, которые будут отмечать пятидесятилетие своего военного округа, всегда отличались смелостью, отвагой, горячей любовью к своей стране. Будьте же достойны их боевой славы. Несите службу на радость народу и на страх врагу!»

Один за одним появляются на трибуне представители старшего поколения, молодежь.

— В 1941 году вся страна стала единой линией фронта: она проходила и по местам боев, она проходила в цехах и полях. Мне довелось собственноручно громить фашистских захватчиков, и я горжусь этим, — начал свое выступление ветеран Отечественной войны Александр Сергеевич Дьячков. — В мире неспокойно. И вы, сегодняшние призывники и будущие солдаты, наша надежда и наша защита. Оправдайте надежды фронтовиков!

Когда первые слова начинает произносить призывник Володя Сергеев, в зале становится очень тихо. Еще бы, он сейчас говорит от имени каждого, говорит о том, что передумали и что поняли, почувствовали сейчас ребята.

— Мы прошли хорошую подготовку. Мы — на пути, что проложили наши деды и отцы. Так нам ли бояться трудностей, нам ли сворачивать с этой дороги! Нет. От имени всех призывников я обещаю, что никогда ничего плохого вы о нашей службе не услышите.

Оглушительные аплодисменты, и, быть может, незапрограммированные возгласы «Правильно, Володя!» были подтверждением его слов.

На вечере — представители тех предприятий и организаций, где работают призывники. Они напутствуют своих питомцев. Характерны слова секретаря парткома нефтяников В. Е. Ванина.

— Через два года, ребята, вы будете еще более выносливыми и закаленными. Вы трудились на самых ответственных участках борьбы за большую нефть района. И не искажая факты, я могу сказать, что вы полностью оправдали доверие старших. Так будьте же примером и в рядах Советской Армии, а после — возвращайтесь обратно. В свою очередь, заверяю, что нефтяники вас не подведут. Самотлор покорится нам!

Потом В. Е. Ванин вручает подарки молодым нефтяникам. Один за одним выходят к трибуне Виктор Касьянов, Александр Неретин, Станислав Крушинский и другие. Представители РЭБа, автобазы № 9, геофизической конторы совхоза «Нижневартовский», редакции, комбината бытового обслуживания напутствуют своих молодых работников честно служить в армии.

После торжественной части — танцы, игры, шутки. Весело и молодо в зале клуба имени 50-летия комсомола.

Проводы в армию — это первая ступень посвящения в солдаты. Отдавая должное, нужно сказать, что все прошло на отлично. И «будем достойно служить!» — так говорит каждый, кто ни сегодня-завтра оденет солдатскую форму, возьмет в свои крепкие руки оружие, оберегающее мирный труд и свободу советских людей.

В. ВИКТОРОВ.

Накануне пуска находится важнейшая стройка пятилетки — стан холодной прокатки «2 500» Магнитогорского металлургического комбината. Этот стан будет производить высококачественный лист для Волжского автомобильного завода, сооружаемого в Тольятти. Производственные процессы стана «2 500» максимально механизированы и автоматизированы.

На снимке: участок выдачи листа.

Фото Б. Клипиницера.

Фотохроника ТАСС.

У металлургов страны



Кемеровская область. Соревнуясь в честь 100-летия со дня рождения В. И. Ленина, коллектив доменного цеха Кузнецкого металлургического комбината обязался выплавить 130 тысяч тонн чугуна дополнительно к заданию.

Лидером соревнования здесь являются доменщики четвертой печи, записавшие на свой сверхплановый счет только в этом году около десяти тысяч тонн металла.

На снимке: доменщики четвертой печи (слева направо) мастер смены Борис Тюфяков, старший горновой Сергей Абрамов, теплотехник Владимир Зыков, горновые Николай Козырев, Борис Уткин, Александр Киселев.

Фото Е. Кузярина.

Фотохроника ТАСС.

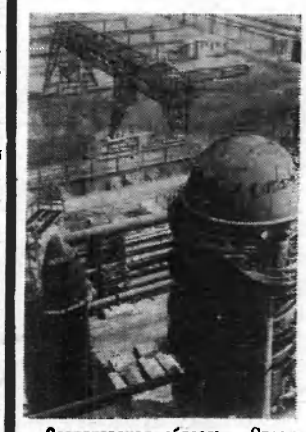

Свердловская область. Строительство большегрузной доменной печи № 6 объемом 2 700 кубических метров на Нижне-Тагильском металлургическом комбинате близится к концу. На огромную высоту взметнулась домна-гигант. Скоро новая печь выдаст первый чугун.

На снимке: один из участков стройки домны № 6.

Фото А. Зольникова.

Фотохроника ТАСС.

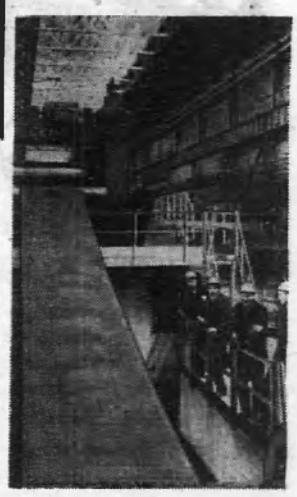

О людях хороших

Лыжня уходит в тайгу

В. Воробьев

Давно уже нахмуренное, заполненное тучами северное небо предвещало снег. И протока, и тайга, и люди, живущие в ней, как-то преобразились, притихли, ожидая начала перемен. А ветер вырывал из облаков, похожих на большое скопище пуха облетевших за лето одуванчиков, очень легкие и нежные хлопья, но не успевал донести их до земли. Они таяли, желтая трава покрывалась сыростью, и от того казалось, что небо опустилось совсем низко. Стояла настороженная, «нейтральная» пора, когда зима еще не сделала первого шага, а осень успела скрыться в багряном листопаде осинника.

В тот вечер, идя домой от соседа, Борис Чумин почувствовал, что трава превратилась в островерхие, хрустальные сосульки. Он замедлил шаг и услышал их робкий, тихий перезвон. Пахнуло холодом к ночи, и Борис, оглядывая сонный Чехломей, подумал: «Да, зима на подходе. Вот-вот в гости заявится».

Так оно и вышло. Утро выдалось очень белым и снежным. Очумело гонялись по поселку, катаясь в снегу, добротные северные лайки. Ребятишки тоже устроили веселую возню, пытаясь поиграть в снежки, но напрасно: снег выпал сухой и морозный, крепкий снег.

Борис вышел на порог своего дома и всмотрелся вдаль. Она была такая же белая и матово-мутная от обилия опускающегося снега. И не видно было той тропинки, по которой он любил каждую зиму уходить в тайгу на промысел. Охота для него была его вторым ощущением жизни, вторым дыханием здорового молодого организма. А она всегда в его воображении, в снах ассоциировалась с этой тропой, по которой еще с незапамятных времен уходили предки его бить белку, соболя, добывать боровую дичь. К древним поверьям, суровой тайне природы, петляя и срываясь с обрывов, уходила эта дорожка, а по ней — и одно поколение хантов за другим.

— Петявола, Чумин!

— Петявола, петявола, Володя! — оторвавшись от своих дум, поприветствовал он управляющего Владимира Трапезникова.

— Ну как в тайгу скоро, да?

— Туда, — кивнул головой Борис. — Туда пойду, вот только чуть снег уймется. Уж очень шибко валит.

— А к сезону подготовился?

Борис хмыкнул. «Чудной этот управляющий. Зима на дворе, а он спрашивает, готов ли хант к охоте. У ребятишек и то, пожалуй, луки со стрелами припрятаны».

— Все готово, Володя.

Управляющий кивнул и пошел дальше, а Борис вернулся в избу. На стене, на самом видном месте, висело его ружье. Он повертел его в руках, переломив стволы, посмотрел в них на свет. Ни одной точки ржавчины, ни одной раковинки. «Ружье, — говорил отец, — это руки ханта. Что он без него сделает. И еще одно... Как исправно ружье, таков ты и хант».

Оттого, что вспомнились родные, у Бориса тоскливо заныло сердце. Не помнит он те дни, когда, ничего не понимая, бегал по деревне и все искал мать. Чужие женщины гладили его вихры, чужие женщины зазывали к себе и сытно кормили. А матери все не было. Мужчины поселка ушли в тайгу искать ее. Больше месяца прошло, как она не вернулась обратно. Ушла за ягодами — и след ее пропал в зеленом колдовском мире леса. И молчали вековые кедры, протока, птицы, травы, куда ушла его мать... Тогда же ее маленькому Борьке Чумину заменила тайга.

Борис зашел в чулан, где у него хранились лыжи, капканы, сети на соболя. Всегда что-то горячее, сильное приливало к его сердцу, когда он видел в них запутавшегося, хищно оскалившегося зверька. Он ухитрялся добывать их больше, чем его друзья. «Удачливый», — все время говорят о нем. Только ли так. Идет Борис по тайге, а сзади — фр-р... Оглушительно хлопая крыльями, взмывают из-под снега тетерева. И еще не увидя их, а только по звуку он стреляет — и нет промаха!

Снег валит и валит, принаряживая землю в пышные горностаевые одежды зимы. Вот опускается вечер, и в поселке то здесь, то там ярко вспыхивают окна. Борис, о чем-то поговорив с женой, рано ложится спать. И, быть может, видит во сне свою первую охоту.

...А через несколько дней от его дома по едва приметной тропинке ушла в тайгу лыжня.

Вести из школ района

А у нас проходит фестиваль

В нашей школе проходит фестиваль «Русский язык — язык мира и дружбы». Тема фестиваля — «Ленин всегда живой». Девиз — «Ленин жил, Ленин жив, Ленин будет жить». Фестиваль посвящен 100-летнему юбилею со дня рождения В. И. Ленина.

24 октября в 4 часа дня состоялся конкурс на лучшего чтеца. К этому времени был хорошо оформлен класс. Эпиграфом к нашему конкурсу были слова В. В. Маяковского:

«Вашим, товарищ, сердцем
и именем
Думаем, дышим, боремся
и живем!»

Стихи ребятами были приготовлены на темы: о Ленине, о Родине, о русской природе, о партии, о Великой Отечественной войне. На конкурс пришли ребята с 5 по 10 классы, празднично одетые.

Конкурс открыла Винокурова Вера Матвеевна словами:

— Песня и стих — это бомба и знамя. Голос певца поднимает класс, и тот, кто сегодня не поет с нами, — тот против нас.

Затем прозвучала любимая песня Ильича «Варшавянка». И полились стихи, они чередовались с любимыми песнями Ильича, с революционными песнями и с песнями военных лет. Конкурс длился около часа. Чтецы сменялись один за другим. Видно было, что ребята очень увлечены, немного даже волнуются. В конце снова прозвучали слова В. В. Маяковского, произнесенные ребятами хором:

«Вашим, товарищ, сердцем
и именем
Думаем, дышим, боремся
и живем!»

А в понедельник на общешкольной линейке уже объявлены были результаты: первое место заняли ученицы 10 класса Н. Гусельникова, В. Сухушина и ученица 6 класса Т. Деева. Второе место заняли С. Винокуров, ученик 10 класса, В. Яковлев, ученик 8 класса.

Вторым этапом фестиваля был клуб веселых и находчивых между 9 классами. Много было волнения у всех. Вопросы для КВН были взяты из биографии В. И. Ленина, из истории, из произведений В. В. Маяковского, из русского языка. Каждая команда входила в класс с революционной песней. У 9 «Б» класса эмблемой служил значок, сделанный руками ребят, на значке было изображено пламя. А у ребят 9 «А» класса на груди были приколоты бантики, как это делалось во время первых демонстраций в нашей стране. На вопросы ребята отвечали бойко и содержательно, было видно, что они готовились. Более подготовленным оказался 9 «А» класс, он и завоевал победу.

Так прошли первые этапы фестиваля, посвященного 100-летнему юбилею В. И. Ленина.

С. Осколкова, В. Жукова,
Нижневартовская средняя школа № 1.

Пионерский лекторий

В конце октября в Нижневартовской восьмилетней школе состоялось открытие пионерского лектория «Солдаты ленинской гвардии». Готовясь достойно встретить 100-летие со дня рождения В. И. Ленина, пионеры стремятся как можно больше узнать о жизни вождя. А жизнь его неразрывно связана с революцией, которую он готовил вместе с пламенными революционерами-большевиками.

Первое занятие подготовили учащиеся 8 «А» класса, посвятив его легендарному большевику-ленинцу С. А. Тер-Петросяну, по кличке Камо. В живой, интересной беседе один за другим проходят перед слушателями героические этапы жизни Камо. Один рассказчик сменяет другого, стараясь по-новому, по-своему завладеть вниманием слушателей. И это им удается.

Лекция-беседа длилась ровно час. В заключение были использованы грамзаписи песен гражданской войны и любимых песен Ильича.

Следующая беседа будет посвящена Сергею Лазо, потом ребята услышат интересные рассказы о Дзержинском, Фрунзе, Блюхере, Баумане, Кирове, Свердлове, Орджоникидзе, Куйбышеве; Луначарском и Калинине.

М. ШУЛЬГИНА,
старшая пионервожатая.

Алтайский край. В колхозе «Россия» Змеиногорского района открылась детская музыкальная школа. 60 ребят начали обучаться игре на фортепьяно и баяне.

На снимке: преподавательница Т. К. Никитина со своими учениками.

Фото Е. Логвинова.

Фотохроника ТАСС.





УМЕЛЫЕ РУКИ

В нашей восьмилетней школе много кружков, а мы занимаемся в кружке «Умелые руки». Всего ребят — 15 человек, в основном из 6—8 классов.

Особенно активны ученики 7 «Б» класса: Костя Страхов, Сергей Иванов, Сергей Анисимов. Неплохо работают и шестиклассники Толя Юсупов и Сережа Борисов.

Сейчас все мы готовимся к 100-летию со дня рождения Владимира Ильича. Будем делать макеты «Юность Ленина», «Беседка Ильича в Горках», «В. И. Ленин у шалаша» и модели «Крейсера Авроры», самолетов, подводных лодок, планеров и другие.

Это будет нашим подарком в Ленинскую комнату, которая скоро откроется в школе.

Нам очень нравится заниматься в кружке, руководит которым наш учитель по труду Константин Иванович Сидоров. Мы очень благодарны ему.

Сергей Борисов,
ученик 6 «В» класса.
п. Нижневартовск.

ПРИГЛАШАЕМ НА МАТЧ

15—16 ноября в спортивном зале Нижневартовского клуба «Юбилейный» состоится матч городов нефтяников по баскетболу. В соревновании ожидается участие команд Урая, Сургута, Нефтеюганска и Нижневартовска. Начало игр в 10 часов утра.

В. ПАРКО,
главный судья соревнований.

На родительском собрании

В октябре в Мегионской средней школе состоялось родительское собрание на темы «Воспитание коммунистических черт характера у подростков» и «Предварительные итоги работы за первую четверть».

Н. А. Скибюк в своем выступлении заострила внимание родителей на воспитании трудолюбия у учащихся, отношении их к общественному труду, воспитании патриотизма, единстве требований в семье и школе, о поддержании авторитета учителя в семье.

Завуч школы Н. Н. Даньшин обратил внимание родителей на некоторые недостатки в воспитании детей.

В ходе обсуждения вопросов было решено, что родители должны посещать школу 2—3 раза в четверть, контролировать выполнение домашних заданий, соблюдение детьми режима дня, следить за выполнением правил поведения учащихся, не проходить мимо нарушений, создавать общественное мнение по отношению к тем родителям, которые неправильно относятся к воспитанию своих детей.

К. СУХИНИНА.

23 год учительствует в школе села Гигетуй Бурятской АССР Аграфена Михайловна Андреева, отличник народного просвещения РСФСР.

Фото Э. Брюханенко.

Фотохроника ТАСС.

Прежде чем сесть в звездолет

ОДНИМ из основных шагов к покорению планет Солнечной системы является создание маневренных космических кораблей и орбитальных станций, управление которыми может осуществляться как автоматически, так и вручную — космонавтом.

Использование автоматических средств управления связано с определенными трудностями вследствие необходимости установки на корабле радиолокационного и вычислительного оборудования, в то время как участие человека позволяет существенно упростить управление за счет использования визуальной информации о движении космического корабля.

Опыт космических полетов убедительно показал возможность и целесообразность непосредственного участия человека в системе управления космическим кораблем. Это объясняется его уникальной способностью принимать гибкие решения при непредвиденных обстоятельствах, делать обобщения на основании наблюдаемых отдельных факторов и вырабатывать решения, исходя из неполной информации. Передача космонавту-оператору целого ряда функций управления позволяет обеспечить возможность управления космическим кораблем в различных ситуациях и тем самым повысить надежность систем управления.

В интервью после успешного приземления командир корабля Г. Шонин на вопрос, насколько легко было управлять космическим кораблем, как он слушался его команд, ответил: «Мои товарищи, летавшие до меня, говорили, что корабль послушен воле командира. Я убедился в этом очень скоро. Просто удивительно, как такая махина послушно выполняет все движения вот этих рук.

Одним из важнейших и сложнейших элементов рабочей деятельности космонавта является выполнение маневров по сближению. Совсем недавно мы с восхищением следили за созданием первой в мире экспериментальной космической станции, в экипаж которой входили космонавты В. Шаталов, Б. Волынов, А. Елисеев и Е. Хруиов. И вот новое достижение советской науки и техники — в космосе побывали три корабля с семью космонавтами.

В чрезвычайно насыщенной программе группового полета большое место отведено маневрированию кораблей с использованием ручного управления. Выполнен целый ряд маневров, необходимых для отработки пилотируемой космической системы и проверки работы ручных систем управления. 15 октября было выполнено взаимное сближение кораблей с помощью ручного управления до расстояния нескольких сот метров. Такие совместные взаимные маневры трех кораблей проведены советскими космонавтами впервые в мире.

Скупы слова: «Программа выполнена». Но за ними стоят долгие годы напряженнейшей тренировки в термобарокамерах, на центрифуге и специализированных тренажерах. Ведь передаче функций управления космическим кораблем человеку должны предшествовать тренировки и тщательные исследования его операторских возможностей, определение временных и точных характеристик управляемых процессов, выявление инженерно-психологических требований к оборудованию.

Составной частью тренажера по ручному управлению является вычислительный комплекс, состоящий из современных аналоговых и цифровых машин. С их помощью в реальном масштабе времени решаются уравнения, описывающие динамику полета, и имитируются характеристики управляющих и исполнительных органов. Сигналы, вырабатываемые вычислительным комплексом, поступают в макет кабины, интерьер которого точно соответствует кабине космического корабля. Внутри макет оборудован пультом пилота, оптическими и стрелочными приборами, органами управления и креслом космонавта.

Для имитации картины, наблюдаемой космонавтом, используются сложные оптикотелевизионные устройства и электромеханические системы. Деятельность космонавта-оператора в системе «человек—машина», какой является наземный тренажер, исключительно напряженна не только в физическом, но и в психофизиологическом плане.

Экипажи космических кораблей «Союз-6», «Союз-7» и «Союз-8» провели громадный объем работы на тренажерах. Десятки раз, находясь в условиях, максимально приближенных к условиям космоса, они без устали повторяли различные операции по управлению кораблем. В их тренировках специалисты предусмотрели самые различные варианты эволюции космических кораблей на орбите — вплоть до «проигрывания» аварийных ситуаций.

Тренировки на тренажере привели к тому, что космонавты с определенной скоростью и точностью выполняли все операции по ручному управлению космическими кораблями. Труд, вложенный космонавтами в тренировки на Земле, глубокие знания и высокое чувство ответственности — все это явилось залогом уверенного управления космическими кораблями в беспримерном групповом полете.

Р. НОСЕТАЧ,
кандидат медицинских наук.

СПОРТ

ПРИЗ ВРУЧАЕТ КОРОЛЕВ

138 боксеров из 40 городов Российской Федерации, Украины, Грузии, Белоруссии, Казахстана вели жаркие поединки за почетные медали, на которых выгравировано «Мемориал Героя Советского Союза Н. И. Кузнецова, г. Ровно».

На снимке: неоднократный чемпион страны по боксу заслуженный мастер спорта Николай Королев вручает приз бывших ровенских партизан — бюст Н. Кузнецова — лауреату Мемориала земляку героя свердловчанину Марату Хисматуллину как самому волевому спортсмену. В годы войны Королев был адъютантом Д. Н. Медведева, командира партизанского отряда, в котором сражался легендарный разведчик.

Фото К. Закалюка.

Фотохронина ТАСС.





Чемпионы 1969 года

На проходивших недавно в Варшаве соревнованиях по тяжелой атлетине чемпионами мира стали три советских штангиста (слева направо): Владислав Крищишин (наилегчайшая весовая категория), установивший два мировых рекорда, Виктор Куренцов (полусредний вес) и Ян Тальтс (первый тяжелый вес). Спортсменам вручены золотые медали.

Фотохронина ТАСС.

ЦЕНТР МЕЖДУНАРОДНОГО ТУРИЗМА

«Трапезная» — еще одна столовая, реставрированная в старорусском стиле, гостеприимно распахнула двери в архиерейских палатах Суздальского Кремля. Дубовые двери, сводчатый массивный потолок, дубовые полы, столы и лавки, развешанные по стенам светильники в форме свечей. На столах — расписные деревянные миски, ложки, кружки. А в меню: медовуха, закуска суздальская, свежие огурцы с медом, уха по-архиерейски, мясо по-купечески.

«Трапезная» — одна из многочисленных деталей будущего Суздаля — центра международного туризма. На его восстановление и развитие, которое должно завершиться в 1971 году, государством отпущено около 30 миллионов рублей.

Что скрывается за этой внушительной цифрой?.. Прежде всего — главный туристский комплекс: гостиница на 400 мест, ресторан на 500 мест, кино-концертный зал, крытый бассейн, станция технического обслуживания автомобилей и многое другое.

Успешно идут работы по созданию в Суздале музея деревянной архитектуры. Рядом со Спасо-Преображенской церковью, изготовленной без единого железного гвоздя, собирается крестьянская изба: Здесь будут поставлены также жилые и хозяйственные постройки и три деревянные церкви.

Корр. ТАСС.

Кудесник с горы Улу-Даг

«Москва. Посольству Республики Куба. Дорогие товарищи, имею честь предупредить вас об опасности появления очень сильного урагана в Карибском море в течение третьей декады сентября. Гелиометеорологическая станция горной Шории».

Подобные телеграммы часто уходят из железорудного поселка Темиртау, что затерялся в горах Сибири. Составляет их Анатолий Витальевич Дьяков — человек, о котором ходят легенды как о кудеснике и предсказателе. Его прогнозы знают в Японии и Франции. Не раз приходили ему благодарственные письма от министерства сельского хозяйства СССР, от казахских каракулеводов и виноградарей Закавказья.

Дьяков начал поиск там, где уже искали: в динамике атмосферных процессов. Но слишком капризен «пятый океан». Движения в атмосфере сохраняются недолго — пять-шесть дней, и энергия начинает рассеиваться, зарождаются новые процессы.

Поиск на земле ничего не принес. Тогда метеоролог обратился... к солнцу. Давно замечено, что солнечная деятельность оказывает существенное воздействие на земные процессы. Дьяков, собрав таблицы пятнообразования на Солнце за несколько десятков лет, начал соотносить их с процессами, происходившими в тропосфере, нижнем слое воздушной оболочки земли.

Вскоре он обнаружил закономерность. В годы устойчивой низкой активности солнца приток теплых масс воздуха от низких широт к более высоким ослабевает. Это приводит к тому, что в Западной Сибири, например, в эти годы стоит жаркое сухое лето и морозная зима. Наоборот, в пору устойчивой высокой активности солнца над Северной Европой, Арктикой и Западной Сибирью наблюдается интенсивная циклоническая деятельность: дождливое лето и снежная зима.

При прохождении темного пятна или группы пятен через солнечный меридиан наблюдаются на планете настоящие метеорологические катастрофы. Энергия выброса, поток солнечного ветра направлен на землю, вызывая ураганы, ливни, наводнения...

Дьяков сумел предвидеть и своевременно оповестил министерство сельского хозяйства СССР о засухах 1962, 1963 и 1965 годов в Западной Сибири и Казахстане. За последние десять лет он предупредил мир не менее чем о полусотне стихийных бедствий. Например, о таких, как разрушительные тайфуны «Эмма», «Шерли», «Бесс», «Ида», и других.

Обсерватория — самое приметное сооружение во всем железорудном поселке: средь крыш уютных домиков неожиданно возвышается астрономический купол, белоснежный, как проплывающие над ним облака.

...Отложены в сторону книги, письма, зарубежные издания (Анатолий Витальевич знает несколько иностранных языков). У телескопа сидит немолодой уже человек и считает пятна на солнце. А потом уходят из горной Шории телеграммы. Они оповещают, они предупреждают, они — эхо еще одной вырванной у природы тайны.

Ю. ХРОМОВ,
корр. ТАСС.

Горная Шория.

Редактор В. КОРЧЕМКИН.

ТЕЛЕВИДЕНИЕ

ЧЕТВЕРГ, 13 НОЯБРЯ

19.00 Документальный фильм «30 минут с Шолоховым».

19.30 Клуб политической информации.

19.55 Видовой фильм «Птицы из песен».

20.15 Художественный фильм «Простите, вас ожидает смерть».

ПЯТНИЦА, 14 НОЯБРЯ

19.00 Документальный фильм «Где ревел на порогах Днепр».

19.20 Новости.

19.30 Художественный короткометражный фильм «Поэт».

19.50 Художественный фильм «Марш, марш тра-та-та».

Вниманию читателей газеты „Ленинское знамя"

На страницах газеты в 1970 году будет постоянно печататься еженедельная программа телевизионных передач из Москвы, которые запланировано вести Нижневартовской телестудии через орбитальную систему.

Просим наших читателей не забыть возобновить подписку на свою районную газету. Срок подписки истекает 25 ноября 1969 года.

Подписная плата на год — 3 руб. 12 коп., на шесть месяцев — 1 руб. 56 коп.

Подписка принимается общественными распространителями печати, отделениями связи, агентством «Союзпечати».

ТОВАРИЩИ, СВОЕВРЕМЕННО ОФОРМЛЯЙТЕ ПОДПИСКУ НА РАЙОННУЮ ГАЗЕТУ «ЛЕНИНСКОЕ ЗНАМЯ»!

Нижневартовская типография управления по печати Тюменского облисполкома

Заказ 870.

ПОЗДРАВЛЯЕМ НЕФТЯНИКОВ НПУ „МЕГИОННЕФТЬ“

С БОЛЬШОЙ ПОБЕДОЙ!

Пролетарии всех стран, соединяйтесь!

Ленинское знамя

ОРГАН НИЖНЕВАРТОВСКОГО РАЙОННОГО КОМИТЕТА КПСС И РАЙОННОГО СОВЕТА ДЕПУТАТОВ ТРУДЯЩИХСЯ ТЮМЕНСКОЙ ОБЛАСТИ

№ 137 (2651) Год издания 29-й | СУББОТА, 15 НОЯБРЯ 1969 ГОДА | Цена 2 коп.

НЕФТЯНИКИ НИЖНЕВАРТОВСКОГО РАЙОНА ДОБИЛИСЬ НОВОЙ ЗАМЕЧАТЕЛЬНОЙ ТРУДОВОЙ ПОБЕДЫ. В МИНУВШИЙ ЧЕТВЕРГ НПУ «МЕГИОННЕФТЬ» ЗАВЕРШИЛО ВЫПОЛНЕНИЕ ГОДОВОГО ЗАДАНИЯ.

А НА СЕГОДНЯШНИЙ ДЕНЬ В НЕФТЯНЫЕ РЕЗЕРВУАРЫ РОДИНЫ ЗАКАЧАНО УЖЕ ОКОЛО 40 ТЫСЯЧ ТОНН «ЧЕРНОГО ЗОЛОТА» СВЕРХ ПЛАНА.

А. Фоменко,
инженер планового отдела НПУ.

* * *

Первым в коллективе НПУ «Мегионнефть» выполнил плановое годовое задание коллектив промысла № 2. Утром 11 ноября промысловики рапортовали о добыче более 400 тысяч тонн нефти.

Нефтепромысел № 2 дал сверх десятимесячного задания 75 тысяч тонн топлива.

* * *

Отлично потрудились и добытчики промысла № 1. Все три участка перевыполнили годовое задание. По итогам соревнования первое место присуждено участку № 1 (начальник Б. Антонов), коллектив которого выполнил план на 118,6 процента.

На втором месте — самотлорцы (начальник участия В. Иванов).

*

В соревновании за год среди бригадных установок победителями вышли коллективы Н. Макарова и М. Лазарева.

НАГЛЯДНОЙ АГИТАЦИИ — КОНКРЕТНОСТЬ

СЕГОДНЯ трудно представить идеологическую работу партийной организации без различных наглядных средств воздействия на коллектив, которые уже давно находятся в арсенале идейного оружия нашей партии.

Подготовка к встрече 100-летия со дня рождения В. И. Ленина обязывает партийные и профсоюзные организации, местные Советы и руководителей предприятий еще выше поднять уровень наглядной агитации. Лаконичный лозунг, содержательный плакат, фотомонтаж и панно могут рассказать людям выразительно, ярко и доходчиво о всех фактах и явлениях нашей жизни.

Но пройдитесь по улицам наших населенных пунктов, зайдите на предприятия, в организации и учреждения и вы, порой, не увидите ни одного плаката, альбома, фотовыставки, говорящих о приближении юбилея В. И. Ленина, ни одного лозунга, стенда, диаграммы о претворении в жизнь решений XXIII съезда КПСС, пятилетнего плана развития народного хозяйства. Зато везде вы увидите плакаты по технике и противопожарной безопасности, призывы госстраха и сберегательных касс.

Очень бедна наглядная агитация в тресте «Мегионгазстрой». По существу, это один громоздкий мрачный ансамбль перед зданием, состоящий из обязательств к 100-летию со дня рождения В. И. Ленина, Доски Почета с попортившимися фотографиями да показателями за... первый квартал 1969 года.

Совершенно не занимается наглядной агитацией партийная организация СУ-13. В управлении и на участках до сих пор не оформлены социалистические обязательства к 100-летию со дня рождения В. И. Ленина и на 1969 год. Какие трудовые подарки готовит коллектив — определить трудно. Стендов, рассказывающих о ходе соревнования, не имеется ни в управлении, ни на участках. Даже на таких строящихся больших объектах, как больничный комплекс, крупнопанельные дома, общежитие, баня, нет никакой наглядности. Зато в балкестолярке развешано 9 плакатов по технике безопасности.

Имеющаяся наглядная агитация в СУ-18 отстает от жизни коллектива и не помогает организовать людей на выполнение заданий. Стенды не обновляются, фотографии пожелтели от времени. Лозунги, плакаты, призывы трафаретны, устаревшие и ясно, что потеряли всю политическую остроту. До сего дня наглядно не оформлены социалистические обязательства к ленинскому юбилею.

Не намного лучше положение с наглядной агитацией в УМ-5, СУ-12, автобазе № 9. Во всех указанных организациях в наглядной агитации одни и те же недостатки: отсутствует конкретность, оперативность, а значит и действенность. Она не является мобилизующей силой коллективов на решение стоящих задач, не нацеливает рабочих на досрочное выполнение пятилетнего плана и социалистических обязательств, принятых к 100-летию со дня рождения В. И. Ленина.

«Лучше раз увидеть, чем сто раз услышать» — гласит народная мудрость. В этих простых словах точно подмечено значение наглядных средств воздействия на сознание человека. И всем партийным, профсоюзным и комсомольским организациям, руководителям предприятий и учреждений необходимо срочно поправить положение с оформлением наглядной агитации, добиться своевременного ее обновления на объектах, обращая особое внимание на идейное содержание и художественное оформление. Следует красочно оформить социалистические обязательства и регулярно всеми средствами наглядности информировать рабочих о ходе их выполнения.

Нужно на всех участках добиться систематического выпуска газет, «молний», боевых и сатирических листов, в которых полнее отражать жизнь коллективов. Организовать витрины газет центральных органов нашей власти, ведомственных, районной, окружной и областной. Позаботиться о внутреннем оформлении административных зданий, кабинетов ленинских комнат, красных уголков. Чтобы все напоминало о предстоящем празднике, к встрече которого готовится все прогрессивное человечество.

Самотлорский первопуток

На днях первые три бригады дорожников отправились пробивать трассу к нефти Самотлора. Пока это будет тракторный путь.

Долго и тщательно готовились к данному моменту в коллективе ДСРУ-3. Выверялись механизмы и машины, подбирались опытные люди. А техника на строительство дороги направлена немалая: это и трелевочные тракторы, и болотоходы, и тягачи, и бульдозеры. Кроме того, на трассе будут работать вездеходы ГАЗ-47 и три ГТТ.

Бригады сформированы комплексные. В них входят вальщики, пильщики, дорожники. Всего 36 человек. Работы начинаются на участке, где начальником Н. Я. Гайдадин.

А. ЗАХАРОВ.

У строителей Мегиона

Отлично трудится бригада плотников Николая Анисимова. ведущая обустройство Урьевской нефтеплощадки. За короткий срок бригада закончила возведение общежития на 100 мест, построила 500 метров лежневых дорог, заложила двенадцатиквартирный дом, растворо-смесительный узел.

Образцы высокопроизводительного труда показывают плотники т.т. Воронин, Сочнев, Иванов, Анисимов.

Задача управления и участка — обеспечить бесперебойную доставку стройматериалов из Мегиона и Верхне-Мысовой на Урьевскую нефтеплощадку, чтобы обеспечить бригаду фронтом работ.

Я. САДОВНИКОВ,
начальник участка № 4 СУ-12.

* * *

Бригады Н. Картавцева и Б. Семенова 1 ноября заложили пять 12-квартирных домов, предназначенных для буровиков Ватинской конторы и для работников АТК.

И вот прошло всего полмесяца, а объем работ выполнен уже на 20 процентов.

К новогоднему празднику — полностью закончить возведение домов — таково обязательство строителей.

Б. ЛЕВАНДОВСКИЙ.



Москва. Соревнуясь за досрочное выполнение пятилетнего плана и достойную встречу 100-летия со дня рождения Владимира Ильича Ленина, коллектив завода электровакуумных приборов объявил 1969 год — годом резкого повышения качества и надежности изделий. Работники предприятия обязались в этом году выпустить на 100 тысяч рублей сверхплановой продукции, внедрить 2 870 рационализаторских предложений, 29 изобретений с общим экономическим эффектом 1 150 тысяч рублей. Эти обязательства успешно выполняются.

На снимке: лучшие монтажницы отделения цеха телевизионных трубок, которым присвоен государственный знак качества, профорг участка Е. Афанасьева (справа) и Т. Михеева за сборкой оптики телевизионных трубок.

Фото В. Нунова.

Фотохроника ТАСС.

РАСТЕТ СЕТЬ НЕФТЕПРОВОДОВ

Все новыми и новыми фонтанами «черного золота» одаривает добытчиков земля Мегиона и Самотлора. Растет необходимость в более протяженных нитках нефтепроводов. На этих работах заняты сварщики и слесари из СМУ-5.

Напряженный труд комплексной бригады тов. Мун-Чун-Ера, работающей на Мегионе, дает отличные результаты. Давно уже эта бригада выполнила годовое задание: нужно было сдать десять километров выкидных линий, а фактически сдано — 22 километра.

И. УРАЛОВ.

УКАЗ ПРЕЗИДИУМА ВЕРХОВНОГО СОВЕТА СССР О ЮБИЛЕЙНОЙ МЕДАЛИ В ОЗНАМЕНОВАНИЕ 100-ЛЕТИЯ СО ДНЯ РОЖДЕНИЯ ВЛАДИМИРА ИЛЬИЧА ЛЕНИНА

Президиум Верховного Совета СССР ПОСТАНОВЛЯЕТ:

1. Юбилейная медаль в ознаменование 100-летия со дня рождения Владимира Ильича Ленина учреждается двух наименований:

«За доблестный труд. В ознаменование 100-летия со дня рождения Владимира Ильича Ленина»;

«За воинскую доблесть. В ознаменование 100-летия со дня рождения Владимира Ильича Ленина».

2. Утвердить положение о юбилейной медали в ознаменование 100-летия со дня рождения Владимира Ильича Ленина, образец и описание медали.

Председатель Президиума
Верховного Совета СССР Н. ПОДГОРНЫЙ.
Секретарь Президиума
Верховного Совета СССР М. ГЕОРГАДЗЕ.

Москва, Кремль. 5 ноября 1969 г.

Проблемы второго крупнопанельного

В нашей газете уже сообщалось о том, что монтаж первого в Нижневартовске крупнопанельного дома был завершен в сравнительно короткий срок. В те дни стенная газета «Строитель», орган администрации и цехового комитета третьего участка СУ-13, писала: «Майна», «Вира»—слышатся задорные возгласы монтажников. Натянулись стропы, и огромная панель плавно потянулась вверх. Заканчивается монтаж первого в Нижневартовске крупнопанельного дома на 90 квартир». Сколько трудностей принесло рождение этого первенца. Не хватало деталей, страдало их качество. Но несмотря на это, первенец тянулся к солнцу не по дням, а по часам, утверждая себя в жизни.

Но главное, поражают люди, от чьих рук выросли все пять этажей здания. Любят ребята из бригады Лазуткина поработать с огоньком. И в этом немалая заслуга самого бригадира — человека с настоящей строительной хваткой, человека, уважаемого товарищами за высокие организаторские способности. Да и как не будет спориться работа бригадира, когда рядом чувствуется твердая рука отличных ребят Славы Зауральского, Василия Анисимова, Виктора Амелина и других.



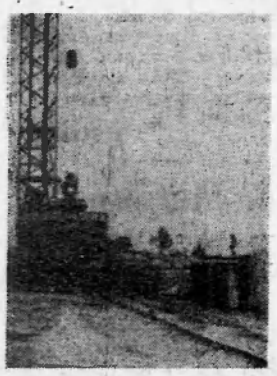

Да, действительно, от энергии, инициативы и творчества бригадира Ильи Лазуткина и всей бригады монтажников зависел успех дела. Монтаж первого дома велся всего два месяца. Организованно начался монтаж и второго дома. На этих снимках видно, как идет работа бригады. Одновременно ведется сварка арматуры под заливку фундамента, а с другого конца идет уже монтаж подвального пояса дома. На (среднем) третьем снимке — разгружаются детали с панелевоза.

Но работа на монтаже второго дома кипела недолго. Сейчас она идет очень медленно.

В чем же дело?

Та же бригада, те же люди, а темпы совсем иные. Все дело в том, что хорошей дружной бригаде не создан фронт работ. Началось с того, что проектировщики, ради перестраховки, запретили возводить второй дом в пять этажей, якобы из-за низкого качества конструкции и слабого фундамента. Хотя фундамент заложен капитально на бетонной подушке, а сверху идет армированный пояс. Что же касается качества конструкций, то первый дом смонтирован из таких же.

Из-за недостатка многих деталей монтаж дома ведется только на три подъезда. Да и на этот фронт работы панели завозятся с перебоями. Или, несмотря на просьбы и уговоры, доставляются те детали, которые имеются уже в избытке, а нужные не подвозятся по самым различным причинам и отговоркам.

Действительно, многие панели в результате перевалок от Новосибирска до стройплощадки имеют трещины, побитости и другие дефекты. И трудно сказать, прав ли был начальник участка Б. Тарасенко, когда доверил опыту бригадира Лазуткина и разрешил ему в зависимости от дефекта и нагрузки на данную панель использовать такие детали. Однако начальник СУ-13 Б. М. Ольховский объявил начальнику участка за это взыскание. Дав тем самым понять, что он запрещает применять эти имеющие допустимый изъян детали. Это, конечно, не будет способствовать ускорению строительства.

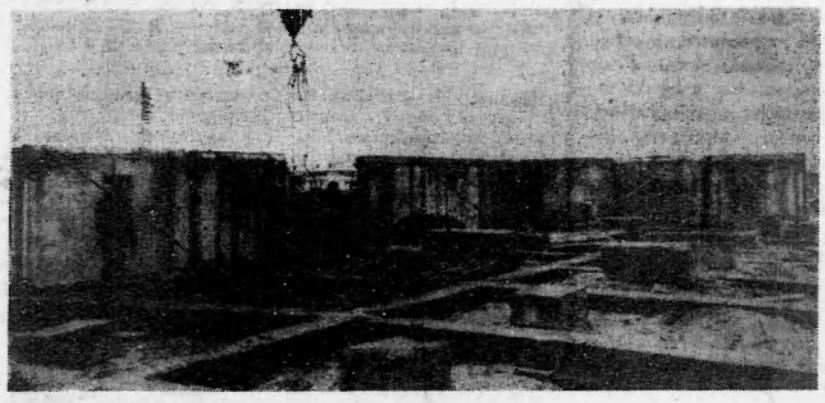

Нет у бригады и перспективы. Ясно, что монтаж второго дома не будет доведен до конца из-за нехватки деталей. На месте их изготовить пока невозможно. Надо ждать навигации. В то же время завезенные из Москвы детали на три дома лежат, так как их нельзя пустить в монтаж из-за того, что не готова документация и нет привязки. Кроме того, строительство малоэтажных домов, в том числе и пятиэтажных в Нижневартовске, запрещено. А спроектировать и привязать двенадцатиэтажные дома институт-проектировщик может не раньше сентября будущего года. А время не ждет. Квартиры нужны уже сегодня. Потребность в них растет с каждым днем. А бригада опытных монтажников обречена на простои, и строительство нового многоэтажного микрорайона топчется на месте.

Много разговоров о будущем городе, который должен встать у Самотлора. Но ведь он не вырастет по мановению волшебной палочки. Его должны возводить люди, опытные строители. К этому нужно было готовиться еще год, а то и два назад. По крайней мере два первых крупнопанельных дома должны были быть построены еще в прошлом году. Их строительство могло стать школой подготовки кадров, однако этого не случилось. Бригада И. Лазуткина всю прошлую зиму работала на самых различных работах, не связанных с монтажом домов. От этого часть опытных людей из бригады ушла. Не лучшая участь ожидает бригаду и нынче. Ей предстоит вести монтаж складахолодильника на триста тонн, комплектация бетонных конструкций которого сейчас ведется. Но разве это ее дело?

Напрашивается вопрос. Когда же начнется по-настоящему крупнопанельное строительство? Когда от разговоров в Нижневартовске перейдут к делу? И можно ли серьезно говорить о строительстве двенадцатиэтажных домов сегодня, когда мы не научились, как следует строить пятиэтажные? Вина здесь не только строителей, но и заказчика, который своевременно не обеспечил документацию и привязку крупнопанельных домов на 1969 год.

Быть новосельям!

В самом разгаре четвертый, последний квартал текущего года.

Особенно напряжен накал этих дней у строителей. В последнем квартале они должны сдать шесть с половиной тысяч квадратных метров жилья только для нефтяников. Возводятся еще два общежития по 100 мест каждое, шесть двенадцатиквартирных домов.

Работы по строительству жилья доверены коллективу участка № 1 СУ-13, где начальником Э. В. Третьяк. Трудится он с огоньком, опережая графики. За последнее время строители подарили нижневартовцам три с половиной тысячи квадратных метров жилой площади в новых кварталах. План последнего квартала перевыполнен участком более чем на 30 процентов.

А. МАРИНИН.

ЗИМНИМИ МАРШРУТАМИ

С 15 ноября 1969 года по 14 мая 1970 года все аэропорты гражданской авиации страны переходят на работу по зимнему расписанию. В связи с этим наш корреспондент обратился к старшему диспетчеру отдела перевозок Нижневартовского порта Дмитрию Степановичу Сопегину с вопросом: что нового будет в работе наших авиаторов.

Ответ: **Из аэропорта Нижневартовск по зимнему расписанию пассажиры смогут улететь до Тюмени, Сургута, Ларьяна, Большетархово, Зайцовой Речки, Максимкино, Корликов, Мегиона, Строжевого, Александровского и Колпашово.**

Билеты на все рейсы можно приобрести в кассе аэропорта и в кассе предварительной продажи билетов, которая находится на пятом квартале поселка Нижневартовска в здании почты. Номер телефона 2-67.

Билеты продаются во все аэропорты городов СССР.

Все справки можно получить в отделе перевозок аэропорта по телефону—3-79.

Чести удостоены лучшие

Незадолго до празднования 52-й годовщины Великого Октября были подведены итоги социалистического соревнования среди участков, бригад и профессий строительно-монтажного управления № 5. Переходящее Красное знамя постройкома и администрации и первая денежная премия в сумме 300 рублей вручены коллективу участка № 2. Возглавляемый начальником П. Н. Трошиным коллектив участка выполнил план III квартала строительно-монтажных работ на 157 процентов, значительно повысив производительность труда.

Среди бригад плотников первое место и переходящий вымпел присуждены коллективу имени 50-летия Советской власти, возглавляемому Ф. П. Лобовым. Такой же чести удостоены бригады: маляров Р. А. Зиминой, борющейся за звание коллектива коммунистического труда; штукатуров Ю. Я. Коняевой и транспортная бригада тов. Маркова.

Звание лучшего по профессии присвоено 24 мастерам производства: плотнику А. П. Казанцеву, газоэлектросварщику Мун-Чун-Еру, слесарю В. И. Шарову, штукатуру Л. А. Соколовой и другим.

Н. УСАЧЕВА.

ПОЗДРАВЛЯЕМ!

Дорогая редакция, просим через газету поздравить воспитательницу детского садика № 1 СУ-13 Матрену Яковлевну Суханову. На днях ей исполнилось 50 лет. Окончив школу еще молоденькой девушкой, поступила Матрена Яковлевна на десятимесячные курсы дошкольного воспитания в городе Барнауле. И вот уже 35 лет она воспитывает малышей, а их грубостью и руганью не возьмешь: возраст, который больше реагирует на ласку. А ее у Матрены Яковлевны хватает на всех. И ребятишки ее очень любят. Для каждого у нее припасено ласковое слово. Одного похвалит, другому внушительно и настойчиво скажет, что так делать нельзя, третьего погладит по головке. Глядя на Матрену Яковлевну, мы порой даже ревнуем своих детей к ней. Не успеют раздеться, а уже стараются быть поближе к воспитателю.

Матрена Яковлевна! Желаем вам счастья в личной жизни, отличного здоровья на долгие годы, успехов в работе! Всего вам хорошего!

Родители воспитанников средней группы детского сада № 1 СУ-13.

В исполкоме райсовета депутатов трудящихся

Исполком райсовета депутатов трудящихся назначил на 23 ноября 1969 года выборы в районный Совет депутатов трудящихся вместо выбывшего депутата по Мегионскому Юбилейному избирательному округу № 55.

15 НОЯБРЯ — ДЕНЬ МЕЖДУНАРОДНОЙ МОБИЛИЗАЦИИ ПРОТИВ ВОЙНЫ ВО ВЬЕТНАМЕ. ПРОВОДИТСЯ ПО РЕШЕНИЮ МЕЖДУНАРОДНОГО КООРДИНАЦИОННОГО НОМИТЕТА СТОКГОЛЬМСКОЙ КОНФЕРЕНЦИИ ПО ВЬЕТНАМУ.

Заявление правительства ДРВ

ХАНОЙ. Правительство Демократической Республики Вьетнам выступило с заявлением относительно речи по вьетнамской проблеме, произнесенной президентом США Никсоном 3 ноября 1969 года. Эта речь характеризуется в заявлении как выражение политики войны и агрессии, которую проводят американские империалисты в попытке установить мировую гегемонию, играть роль международного жандарма и подавлять национально-освободительные движения.

Совершенно ясно, отмечается в заявлении, что президент Никсон не хочет положить конец войне, а хочет «вьетнамизировать» ее, т. е. заставить вьетнамцев воевать против вьетнамцев ради корыстных интересов поджигателей войны.

Речь президента Никсона, произнесенная 3 ноября, рассчитана на войну, а его «план мира» — это трюк, преследующий цель продлить войну: это вызов вьетнамскому народу и народам всего мира и прогрессивным людям в США, которые решительно требуют, чтобы правительство Никсона положило конец агрессии во Вьетнаме.

Причиной нынешнего серьезного положения во Вьетнаме, подчеркивает правительство ДРВ, является интервенция и агрессия США. Политика президента Никсона рассчитана на то, чтобы продолжать агрессивную войну, а не добиваться политического урегулирования вьетнамской проблемы.

Вьетнамский народ и правительство Демократической Республики Вьетнам, говорится в заявлении, обращаются к правительствам и народам братских социалистических стран, к правительствам и народам стран, любящих мир и справедливость, к международным организациям и к народам всего мира с призывом увеличить поддержку и помощь борьбе вьетнамского народа против американской агрессии, за национальное спасение.

(ТАСС).

ЛЕНИН!

Придя обменять книги в один из предпраздничных дней, читатели Нижневартовской поселковой библиотеки были приятно удивлены: их ожидали удобно расставленные стулья, небольшая выставка книг. Работники библиотеки предложили прослушать небольшую беседу и обзор книг на тему «52-я годовщина Великого Октября».

— Более чем полувековые итоги страны Советов — убедительное подтверждение правоты и жизненности марксистско-ленинского учения, правильности пути, проложенного Октябрем... Империализм всеми силами пытается повернуть ход истории, становясь все более агрессивным, развязывая войны, устраивая идеологические диверсии. Но путь Великого Октября — основная магистраль всего человечества, — отметила во вступительной беседе заведующая библиотекой Ольга Александровна Киреева, закончив ее словами поэта:

«И мы горды, что это явью стало,
Что ты, Россия, сделалась такой...»

Вниманию читателей были предложены книги, обзор которых сделала З. Н. Михеева. Вот эти книги, их могут прочитать все читатели библиотеки:

«Октябрь 1917 года». Это сборник рассказов и очерков о

ОКТЯБРЬ!

событиях Октябрьской революции. В книге несколько разделов. Первый из них «Накануне» рассказывает о революционных настроениях русских рабочих, солдат, крестьян в апреле-октябре 1917 года. Второй раздел «Штурм» воссоздает картину Октябрьского вооруженного восстания в Петрограде, в Москве и других городах.

Е. П. Перовский — «Верный долгу революции» — документальная повесть охватывающая период от февральской революции до Октябрьского вооруженного восстания. Наряду с показом активных действий широких масс, многочисленных подвигов рядовых матросов Балтики автор значительное место отводит участникам революционных событий Дыбенко, Рошалю, Раскольникову, Вахромееву и др.

«1917 год в деревне» — книга-воспоминания крестьян о революции. Прочитав ее, читатель вспомнит о незабываемых днях Октября и о тех людях, которые своей героической борьбой завоевали ему право на счастливую жизнь.

Книга **«Партия, армия и революция»** является пособием историкам, преподавателям общественных наук, пропагандистам. Она доступна и для более широкого круга читателей.

РЕВОЛЮЦИЯ!

Книги Моисеенко **«Воспоминания старого революционера», «Революция свершилась», «Революция, открывшая новую эру»** тоже рассказывают много нового и интересного об Октябре и его вожде Владимире Ильиче Ленине.

Хотя в короткой беседе и невозможно было подробно остановиться на содержании рекомендуемых книг, читатели были заинтересованы, и многие из них попросили эти книги для чтения на дом.

И, видимо, работникам библиотек, готовясь к 100-летию со дня рождения Ильича, необходимо использовать этот метод рекомендации книги в своей работе чаще.

И. СОКОЛОВА.



В Барнауле открыт крупнейший фирменный магазин «Алтайский каравай». В шести его отделах покупателям предлагают около ста наименований хлебобулочных и кондитерских изделий. Магазин по-современному оборудован.

На снимке: продавцы Зинаида Розина (слева) и Валентина Иванова готовятся к приему покупателей.

Фото Е. Логвинова. Фотохроника ТАСС.

Штаб «Учись на совесть»

В восьмилетней школе создан штаб «Учись на совесть». Цель его — организовать ученический коллектив на выполнение общепринятых обязательств в честь 100-летия со дня рождения В. И. Ленина. При штабе созданы 6 комиссий: учебная, санитарная, культурно-массовая, хозяйственная, библиотечная и спортивная.

Учебная комиссия — самая главная, она ответственна за успеваемость в школе. Это очень трудно, но члены комиссии: Сережа Габриш, Лида Нержавина, Слава Петров, Ира Юдина и другие — справляются.

На совесть работает и санитарная комиссия. Когда выбрали санитарную комиссию, дежурить ребята стали без учителей. Члены комиссии проверяют чистоту помещений не только после уроков, но и в течение всего дня, обращают внимание на внешность учащихся, состояние учебных принадлежностей.

В контакте с санитарной комиссией работает редколлегия. Каждый день она выпускает «Молнию» под девизом «Позор опаздывающим». В последнее время опаздывать ребята не стали. И во всем этом заслуга ребят: В. Найденова, Иры Мухтаевой, Игоря Лосевич, Славы Иванова, Сережи Рогозина и других.

Люба Буслаева, Катя Продовикова, Люба Втюрина, Тома Логвинова, Володя Косых — члены культурно-массовой комиссии — отвечают за общественно-полезную работу школы: готовят концерты, игры, проверяют оформление классов. Школьную мебель, имущество оберегает хозяйственная комиссия. Она же следит за порядком в столовой, заставляет нарушителей ликвидировать поломки и т. д. Со своими обязанностями Валерий Лосевич, Коля Фоменко, руководители этой комиссии, и все остальные члены справляются прекрасно.

Библиотечная комиссия помогала собирать художественную литературу для учащихся отдаленных поселков.

У спортивной комиссии свои дела, проведение соревнований по баскетболу, теннису, шахматам...

31 октября штаб «Учись на совесть» провел заседание по итогам I четверти. А 1 ноября на торжественной линейке отчитывался начальник штаба о проделанной работе и вручались вымпела лучшим отрядам.

Вымпел почета за успеваемость был вручен 5 «А» классу, где председатель Совета отряда Ира Рутикова, а классный руководитель — Евдокия Григорьевна Демина. Пятому «Б» классу вручен вымпел за отличное санитарное состояние.

Ольга Михайловна Заспа, директор школы, Мария Ниловна Шульгина, старшая пионервожатая, Нина Меженцева, комсорг школы, торжественно поздравили ребят-победителей.

Люба ВТЮРИНА,
начальник штаба.

Подарок хозяйкам Нижневартовска

МНОГО ХЛОПОТ выпадает женщинам в предпраздничные дни, но, пожалуй, самая большая забота — сделать праздничный стол нарядным, блюда вкусными. А это нелегко, особенно в наших северных условиях.

На выручку хозяйкам Нижневартовска пришли работники орса НПУ «Мегионнефть», устроившие 6 ноября в клубе имени 50-летия ВЛКСМ выставку-продажу кондитерско-кулинарных изделий, овощных и мясных полуфабрикатов.

В 12 часов группа женщин уже стояла у дверей клуба в ожидании открытия выставки. А в зале в это время шли приготовления. Работники общественного питания наносили последние штрихи по выкладке продукции. Заведующая торговым отделом орса НПУ Т. В. Бахарева давала последние советы.

И вот двери распахнулись — добро пожаловать! Посетители выставки устремились к столам. И хотя все блюда были красочно оформлены, женщины, по известному одним им чутью, окружили столы с продукцией, представленной столовыми № 3 и № 4. И это не случайно. Коллектив работников этих столовых, руководимый заведующей Светланой Петровной Старожиловой, технологом по общественному питанию, подготовил самый широкий ассортимент блюд и полуфабрикатов: шашлыки, голубцы, холодец, бефстроганов, котлеты, рыбу, шницель, винегреты, чебуреки, кольца — 25 наименований. Сюрпризом для покупателей были татарские национальные блюда: чак-чак, баурсак, ич-пач-мак. Гордостью работников этого коллектива были торты «Загадка» и «Фирменный».

Продукция, представленная кафе «Снежинка», смотрелась как цветок, радовала вкусом и запахом. В большом разнообразии были торты, пирожное, хворост, рулеты, печенье, булочные изделия. Смешивая яичные белки, сахар, растирая сливочное масло, и добавляя еще что-то, мастера изготовили своего рода произведения искусства, которые доставили огромное удовольствие и принесли радость в эти праздничные дни многим жителям Нижневартовска.

Какой праздник, если в центре стола не будет красоваться торт! А тут можно было выбрать много и других вкусных блюд: украсить стол отварными курами, языками, жареной печенью, пирогами с рыбой и т. д.

Радовала покупателей выставки не только продукция, а сознание того, что умельцы-мастера есть и в нашем поселке. Сложна и интересна работа кондитеров, кулинаров. Нелегко быть мастером, творцом и изобретателем в этой работе. Но это очень увлекательно и интересно. И таких мастеров у нас немало. С гордостью рассказывает С. П. Новожилова о своих работниках Александре Первяковой, Валентине Устиновой, Розе Дубининой. Ежемесячно план коллективом столовой № 4 выполняется на 140 и более процентов.

И чтобы доставить эту огромную радость жителям Нижневартовска, многим работникам столовых не пришлось поспать ночью. Но благодаря их труду расцвели на тортах розы, и столы во многих семьях были убраны по-настоящему празднично. Да и выручка орсу получилась неплохой — 1600 рублей за 3 часа работы.

Покупатели охотно высказывали пожелания, советы.

«Очень приятно сознавать, что у нас в Вартовске можно купить вкусные кулинарные изделия. Выставка хорошо оформлена, представлен богатый ассортимент...», — пишет завуч школы № 1 Н. Я. Черепанова.

Об этом же говорят и работницы СМУ-5 тов. Вялова и тов. Волкова, высказав пожелание, чтобы для таких целей орсу предоставлялось просторное помещение, что будет способствовать более культурному обслуживанию покупателей.

«Это замечательный подарок хозяйкам. В этот день моя семья увидела на столе заварной торт, шашлыки, салат, винегрет, чебуреки, пирог с рыбой...» — сообщает в своей записи старший инженер топографической партии Л. Пахомова.

Есть слова-благодарности в адрес организаторов выставки не только от женщин, но и от мужчин.

Не всем известны имена тех, кто приложил много умения, любви и даже таланта в приготовление всех блюд, но от этого труд их не стал менее благородным и добрым.

Единым оказалось для всех покупателей мнение и пожелание: чаще проводить такие выставки, которые принесут людям много радости не только в праздничные, но и в простые будничные дни.

Н. СЕНЬКОВА.

На киностудии «Мосфильм» подходят к концу съемки новой картины «Не подсуден». Режиссеры-постановщики В. Усков и В. Краснопольский. Оператор-постановщик П. Емельянов. Автор сценария (по мотивам рассказа Л. Ющенко «Командир») К. Исаев.

На снимке: в роли летчика Егорова — заслуженный артист РСФСР Олег Стриженов, в роли стюардессы Вака — артистка Светлана Светличная.



Фото А. Конькова. Фотохроника ТАСС.

СОЛНЕЧНЫХ ДЕЛ МАСТЕР

ПЫЛАЕТ, тысячеградусно дышит раскаленное стекло. Кажется, сродни ему только солнце. Капля стекла мало приметна. Но, послушная воле стеклодува, она способна превратиться в бутыль, сказочного медведя или обрести форму чаши, похожей на пригоршню родниковой воды.

Эту красоту «делают» во Львове люди старинной и сложной профессии — стеклодувы-гутники. Их техника — традиционна. Способ изготовления стекла, при котором изделия свой завершенный вид получают в горячем состоянии, у стекловарной печи, издавна был известен на Украине. Он назывался «гутный».

Старейшина львовских гутников — заслуженный мастер народного творчества УССР Мечислав Антонович Павловский. Он, потомственный стеклодув, тонко знает стекло, виртуозно владеет им.

Присмотришься: вещи Павловского просты и ясны. Вазы, кувшины, фигурки птиц и животных, тарелки, штофы. Павловский — и автор изделий, и их исполнитель. А работает Павловский красиво! Его движения неторопливы и уверенны, полны внутренней легкости и силы. Он великолепно ощущает свой материал, чувствует его возможности.

Первые попытки самостоятельного творчества Павловского относятся к началу 1950-х годов. Постепенно росло его профессиональное мастерство, формировался художественный вкус. Он осваивал не только технические приемы старых гутников. Главное было в том, чтобы понять их образную систему.

Осваивая традиции, Павловский-новатор стремится раздвинуть границы древнего искусства. Его способность к самостоятельному творчеству проявилась ярко и убедительно. С 1961 года он член Союза художников СССР.

Для всего созданного гутником за многие годы характерны наиболее органичные для стекла формы шара и капли. Отсюда в его работах округлость форм, мягкий, плавный силуэт. Свои изделия Павловский разнообразит игрой пропорций, цветовыми сочетаниями, декором.

Льдисто-перламутровое стекло, искрящееся изнутри, позволило автору создать запоминающиеся образы кувшинов «холодок», «зима», «полет снежинок». Поэтичен набор «сирень» для воды.

Фигурная посуда, подобная той, что в прошлом бытовала на Украине, — любимый жанр Павловского. Медведи, рыбы, птицы... Здесь и фантастический пятилапый медведь и трехрогий баран. В них оживают образы народной фантазии.

...16 лет творческой работы у стекловарной печи, 16 лет со стеклодувной трубкой в руках. Многие сотни вещей, созданных солнечных дел мастером М. А. Павловским, разошлись по белу свету. Лучшие из них в музеях, на выставках.

Ф. ПЕТРЯКОВА,
искусствовед.
(ТАСС).

Львов.

◆ ◆ ◆

ОФИЦИАЛЬНЫЙ ОТДЕЛ

Форма — службе заповедников

Символы защиты леса — листья дуба к лицу не только лесоводам. Они становятся теперь служебной регалией и для стражей заповедников. На работников охраны государственных заповедников Министерства сельского хозяйства СССР распространен порядок выдачи форменного обмундирования, установленный ранее в лесном хозяйстве.

Иными словами, форму на льготных условиях получат лесники и участковые техники-лесоводы наших «природных лабораторий». Напомним, что в СССР сейчас насчитывается 89 заповедников. Их владения — около 7,5 миллиона гектаров.

Д. СМИРНОВ,
корр. ТАСС.

Москва.

Приглашение к переезду

Немалые льготы получают семьи, изъявившие желание переселиться в колхозы и совхозы Бурятской АССР, Алтайского и Красноярского краев, Иркутской, Калининградской, Кемеровской, Новосибирской, Омской, Оренбургской, Томской и Тюменской областей.

Прибывшим на новые места жительства совхозы предоставляют отдельные дома или квартиры (в год переезда), приусадебные участки. В течение первых двух лет коммунальные услуги, включая квартплату и топливо, бесплатные. Переселенцы могут получить долгосрочный кредит на строительство жилого дома, приобретение скота.

Выдается единовременное денежное пособие (на главу и членов семьи). Предусмотрены и другие льготы, о которых можно узнать в местных организациях, ведающих набором рабочих и переселением.

(ТАСС).

В МИРЕ НЕОБЫЧНОГО

Гость из древности

В историко-краеведческий музей города Артемовска доставлена каменная статуя, которая изображает усатого воина с выступающей бородой и легко прочерченными линиями рук. На шее прослеживается орнамент со следами краски в двух местах.

Археологи полагают, что статуя изображает идола или знатного воина. К какой эпохе она относится — скифской или сарматской, на это ответят дальнейшие исследования.

Специалист по античности Ленинградского отделения института археологии Академии наук СССР доктор исторических наук Павел Шульц подчеркнул большую ценность находки. Памятник древнего искусства обнаружен в небольшом ущелье на берегу степной речки Бахмутка.

Б. ГЕРЦЕНОВ,
корр. ТАСС.

Донецк.

Утка... барометр

Многие жители Петропавловска-Камчатского стали свидетелями необычной картины — стая перелетных диких уток поселилась на Култушном озере, раскинувшемся в центре города. Потом к ним присоединился табунок морской чернети. Причина птичьей остановки под боком у людей стала ясна, когда ночью грянул циклон. Ветер, дождь, а потом и снег обрушились на еще зеленые деревья и травы. Четверо суток пережидали утки непогоду на городском озере. Но вот выглянуло солнце, и птицы продолжили свой путь.

Многие горожане отмечают: когда в море ожидается шторм, на озере увеличивается число морских чаек. Их колонии живут здесь, пока вода... не покроется льдом. Спокойное озеро стало своеобразным оазисом, где птицы пережидают непогоду. В точности птичьего барометра не раз убеждались жители Камчатки.

М. ЖИЛИН,
корр. ТАСС.

Петропавловск-Камчатский.

Идет подписка на газеты и журналы

ЛЕНИНСКОЕ ЗНАМЯ

Если вы хотите знать, чем живет наш район, необходимо иметь в каждой семье газету «Ленинское знамя». Стоимость подписки на районную газету на год — три руб. 12 коп., на 6 месяцев — один руб. 56 коп.

Подписка принимается во всех отделениях связи, в отделении агентства «Союзпечать», в организациях — общественными распространителями.



Москва. В водолазной школе при Центральном морском клубе ДОСААФ СССР занимаются курсанты, съехавшиеся со всех концов страны. Среди них есть и новички, впервые осваивающие эту профессию, и уже опытные водолазы, которые проходят здесь переподготовку на 2-й и 1-й классы.

Курсанты детально изучают водолазное дело, медицину, технику безопасности, сварку и резание стали под водой, устройство кораблей, такелажное дело.

На снимке: курсант-водолаз II класса 8-го экспедиционного отряда аварийно-спасательных и подводно-технических работ из г. Сочи Л. Я. Фруман готовит своего товарища водолаза экспедиционного отряда аварийно-спасательных и подводно-технических работ из г. Корсакова Сахалинской области А. И. Першина к погружению под воду.

Фото И. Савиновой.

Фотохроника ТАСС.



Москва. «Генератор водорода» — так назван новый полуавтоматический прибор. Портативный, безопасный, работающий от электросети и полностью обеспечивающий потребность в водороде, необходимом для газового анализа проб из буровых скважин, этот прибор позволит отказаться от тяжелых, неудобных для транспортировки, взрывоопасных баллонов с водородом.

На снимке: в лаборатории методов газового анализа и геохимии природных газов института. Инженер Г. С. Стативко (слева) и младший научный сотрудник Л. И. Козлова проводят анализ проб газа. На переднем плане — генератор водорода.

Фотохроника ТАСС.

ПРИГЛАШАЕМ НА МАТЧ

15—16 ноября в спортивном зале Нижневартовского клуба «Юбилейный» состоится матч городов нефтяников по баскетболу. В соревновании ожидается участие команд Урая, Сургута, Нефтеюганска и Нижневартовска. Начало игр в 10 часов утра.

В. ПАРКО,
главный судья соревнований.

ТЕЛЕВИДЕНИЕ

СУББОТА, 15 НОЯБРЯ

19.00 Документальный фильм **«Петропавловская крепость».**

19.30 Литературный театр **«Последнее свидание».**

20.10 Телеспектакль **«Игра на своем поле».**

ВОСКРЕСЕНЬЕ, 16 НОЯБРЯ

12.00 Телевизионный фильм **«Хуторок в степи»** — первая серия.

19.00 Документальный фильм **«На земле Салавата».**

19.30 Телевизионный спектакль **«Наследники Рабурдена».**

21.10 Фильм-концерт **«По законам своей мачты».**

Редактор В. КОРЧЕМКИН.

Нижневартовская типография управления по печати Тюменского облисполкома

Заказ 871.

Пролетарии всех стран, соединяйтесь!

Ленинское знамя

ОРГАН НИЖНЕВАРТОВСКОГО РАЙОННОГО КОМИТЕТА КПСС И РАЙОННОГО СОВЕТА ДЕПУТАТОВ ТРУДЯЩИХСЯ ТЮМЕНСКОЙ ОБЛАСТИ

№ 138 (2652) Год издания 29-й | ВТОРНИК, 18 НОЯБРЯ 1969 ГОДА | Цена 2 коп.

19 ноября—День ракетных войск и артиллерии

ЗАВТРА традиционный праздник — День ракетных войск и артиллерии. Советский народ чествует воинов-ракетчиков и артиллеристов, а также рабочих, инженеров, конструкторов нашей оборонной промышленности. Коммунистическая партия и Советское правительство уделяют большое внимание развитию Ракетных войск стратегического назначения. Они оснащены баллистическими ракетами, которые способны доставлять мощные ядерные заряды в минимальное время и с высокой точностью попадания в цели, расположенные в любой точке земного шара. Ракетные войска стратегического назначения стали главным видом Вооруженных Сил СССР. Они являются могучим средством, сдерживающим агрессивные устремления международного империализма. Ракетно-ядерным оружием ныне оснащены все виды Советских Вооруженных Сил.

В составе Сухопутных войск сейчас имеется новый род войск— ракетные войска оперативно-тактического назначения с дальностью поражения от нескольких десятков до нескольких сот километров. Наряду с ракетно-ядерным оружием в послевоенные годы дальнейшее развитие получила и артиллерия, намного возросли ее боевые возможности. На вооружение Советской Армии поступает полностью моторизованная реактивная, пушечная и гаубичная артиллерия, минометы и управляемые противотанковые снаряды. Эта могучая техника находится в надежных руках.

Воины-ракетчики и артиллеристы своими делами приумножают героические свершения тех, кто в годы гражданской войны отстоял завоевания Октября, проявил непревзойденное мастерство, беззаветное мужество, готовность к самопожертвованию во имя победы в сражениях Великой Отечественной войны. День ракетных войск и артиллерии, отмечаемый в канун 100-летия со дня рождения В. И. Ленина, для воинов и всего советского народа явится днем смотра верности заветам В. И. Ленина по укреплению обороноспособности нашей Родины.

Ракетчики и артиллеристы свой праздник встречают новыми успехами в социалистическом соревновании в честь великой даты, неустанно повышают свое боевое мастерство, настойчиво овладевают сложной боевой техникой. Следуя ленинским заветам, они всегда начеку, всегда готовы к защите нашей Родины, и выполнению высокого патриотического и интернационального долга.



На снимке: ракетчики на марше военного парада на Красной площади в Москве 7 ноября 1969 года. Фотохроника ТАСС.

На Ленинской трудовой вахте



ЕЩЕ ОДНА ПОБЕДА НЕФТЯНИКОВ

Решением обкома КПСС, облисполкома и облсовпрофа за высокие производственные показатели на областную Доску почета занесен коллектив НПУ «Мегионнефть».

Нефтедобытчики Нижневартовска продолжают нести напряженную трудовую вахту. В минувшее воскресенье был взят новый значительный рубеж: добыта трехмиллионная тонна нефти.

По итогам соревнования в число лучших названы коллектив участка Б. Г. Антонова (промысел № 1) и вахта замерного участка, которой руководит А. С. Юхтин (промысел № 2).

В сравнении с прошлым годом добыча нефти увеличилась почти в три раза.

СЕГОДНЯ ПУСКОВЫХ ОБЪЕКТОВ

Высокопроизводительно работают монтажники-сантехники из СУ-19. На днях они опробовали систему отопления в крупнопанельном доме. Результаты испытаний на тепловой эффект хорошие.

Здесь трудятся сантехники и слесари из бригады В. Ф. Карпенко, борющиеся за звание коллектива коммунистического труда.

На очереди дня у коллектива СУ-19 не менее важная задача — монтаж сантехнического оборудования бани. Это — один из важных пусковых объектов в поселке.

В ЭТОМ МЕСЯЦЕ

Бригада Н. Д. Кузьминых из Нижневартовской вышкомонтажной конторы готовит в эти дни скважину [illegible] на Ватинском месторождении.

К будущей буровой завезено все необходимое оборудование, ведутся работы по монтажу бурового станка.

Одновременно для водоснабжения здесь пробит артезианский колодец глубиной около ста метров.

Скважина № 39 будет забурена в этом месяце.

ПОЧЕТНОЕ ЗВАНИЕ

Ширится движение за коммунистический труд в коллективе Мегионской нефтеразведочной экспедиции. Недавно подведены итоги социалистического соревнования за 10 месяцев. По их результатам почетное звание «Коллектив коммунистического труда» присвоено буровым бригадам С. Малыгина, Ф. Хафизова, В. Шидловского.

Н. ГУЗЬ.

Задание выполним в срок

Конец года торопит всех. Одни стараются устранить недоделки прошлых месяцев, другие, уже шагающие в последнем году пятилетки, дать больше сверх плана.

В эти дни много забот и у коллектива электриков МУ-6.

Вот что рассказал в беседе с нашим корреспондентом прораб участка **Н. Ф. Красноухов:**

В октябре мы поработали неплохо — план выполнили на 115 процентов. А сейчас у нас очень ответственная работа на головном сооружении—ЦТП. Что предстоит сделать здесь? Очень многое. Нашему коллективу нужно установить и подключить силовое оборудование на нефтенасосной, смонтировать освещение. Кроме того, предстоят работы на тепловом пункте, двух щитовых, по оборудованию прожекторного освещения.

Сейчас закончен монтаж распределительного устройства (РУ-6). Здесь поставлены ячейки, проведена опрессовка.

Работы впереди хватает, но коллектив полон решимости перевыполнить и ноябрьское задание. Лишь бы не подвели заказчики и генподрядчик.

Вообщем, если будет нужно, коллектив электриков участка готов, как говорится, дневать и ночевать на монтируемых объектах, но задание выполнить в срок.

СОВЕЩАНИЕ РАБОТНИКОВ НАЦИОНАЛЬНЫХ КОМИТЕТОВ

ПРАГА. Корр. ТАСС Р. Князев передает:

Здесь состоялось общегосударственное совещание коммунистов — работников национальных комитетов, на котором присутствовало более 1.200 человек.

В работе совещания приняли участие Первый секретарь ЦК КПЧ Г. Гусак, члены Президиума ЦК КПЧ, другие руководящие деятели Компартии Чехословакии.

Секретарь ЦК КПЧ А. Индра в своем докладе сделал анализ работы национальных комитетов за прошедший период, остановился на важнейших задачах, стоящих перед ними. А. Индра подчеркнул, что главным условием улучшения деятельности национальных комитетов является последовательное укрепление руководящей роли Коммунистической партии в их работе.

Выступавшие коммунисты информировали об участии национальных комитетов в борьбе за консолидацию политической, экономической и культурной жизни в стране.

С речью на совещании выступил Первый секретарь ЦК КПЧ Г. Гусак. Он отметил, что за последние месяцы новое руководство Коммунистической партии Чехословакии добилось значительных успехов в работе, направленной на вывод партии и общества из кризисного положения. После периода изоляции, трудного внешнеполитического положения мы перешли к нормальным товарищеским и дружеским отношениям с Советским Союзом, с братскими союзническими государствами. Партия — главная политическая сила страны — становится на прочную основу, расширяется актив партийных работников, такой же процесс идет и в массовых организациях.

Г. Гусак призвал к улучшению работы национальных комитетов, развитию инициативы депутатов. Надо помнить, что национальные комитеты-представители широких слоев трудящихся, отметил Г. Гусак, должны служить широким массам трудящихся.

Перспектива — весьма надежна, весьма оптимистична, подчеркнул Первый секретарь ЦК КПЧ. Разумеется, все экономические проблемы невозможно решить за один-два месяца.

Участники совещания приняли резолюцию, в которой заверяют ЦК КПЧ в своей полной поддержке марксистско-ленинской политики партии, выраженной в решениях последних пленумов ЦК.



Юбилейная медаль в ознаменование 100-летия со дня рождения Владимира Ильича Ленина «За доблестный труд (за воинскую доблесть)».

Лицевая сторона (в центре).

Слева — оборотная сторона юбилейной медали «За доблестный труд».

Справа — оборотная сторона юбилейной медали «За воинскую доблесть».

Фотохроника ТАСС.

ЗАНЯТИЯ СОСТОЯТСЯ

ПАРТИЙНАЯ ЖИЗНЬ

Стемнело, время подходит к шести часам вечера, а электросвета все нет. Получилось так, что в этот день электрики меняли наружную проводку, устраняли дефекты у трансформаторов, и вот почти по всему поселку нет электроэнергии. Я иду к зданию учебного комбината НПУ «Мегионнефть», где должны состояться политические занятия, по правде говоря не надеясь, что начнутся. Впереди меня шли двое.

— Неужели не будет занятий, — высказал один из них опасения.

— Это почему?

— Света нет.

— Для нас это не помеха, разве ты разучился при свечке говорить? Занятия начнутся как всегда — вовремя, вот увидишь.

Действительно, занятия в школе по изучению теории научного коммунизма начались ровно в шесть. Электросвет, словно подчиняясь дисциплинированности т и к о м м у н и с т о в нефтеуправления, вспыхнул, когда все слушатели уже сидели в одном из кабинетов учкомбината и ждали от руководителя Леонида Дмитриевича Рогожина первого вопроса.

И вот заместитель начальника НПУ И. А. Абзалов подробно рассказывает об объективных основах общей закономерности и особенностях строительства социализма в различных странах. Его ответ полностью раскрывает тему, но дополнить все же остальным слушателям есть что. Активность здесь—постоянный спутник занятий. Особенно она поднялась при обсуждении второго вопроса о системе диктатуры пролетариата, о создании первого в мире государства диктатуры пролетариата. Каждый хотел высказать свое понятие, дополнить или уточнить ответ Мамеда Курбановича Мамедова, начальника цеха капитального ремонта скважин, который первым начал разговор.

— Активность у нас всегда высокая, — сказал мне после занятий пропагандист Леонид Дмитриевич Рогожин. — Оно и понятно, ведь нашу школу посещают люди почти все с высшим образованием. Это руководители, главные специалисты НПУ, начальники участков и цехов. Молодые специалисты только что окончившие институты комсомольцы Авакумова — старший геолог геологического отдела, инженеры ЦНИПРа Семичева и Нестеренко.

То, что люди приходят сюда не для формальности, ощущаешь сразу. В настоящий период, когда человечество плаветы готовится встретить 100-летний юбилей вождя мирового пролетариата В. И. Ленина, тяга к политическим знаниям у людей все возрастает. Вот и сегодня, несмотря на то, что у этих многих слушателей высшее образование, я вижу их старательно написанные конспекты. И не под диктовку пропагандиста, руководителя школы, а в результате самостоятельной работы с первоисточниками деятели марксизма-ленинизма. Поэтому и активность хорошая, так как каждый, идя на занятия, поработал с учебником.

— А литературы приходится читать много, — продолжает Леонид Дмитриевич. — Ведь основы научного коммунизма — это вам и история Коммунистической партии, и политическая экономия, и марксистско-ленинская философия. Это работа с первоисточниками К. Маркса, Ф. Энгельса, В. И. Ленина и со статьями периодических партийных изданий.

...Рассмотрены все вопросы. Пропагандист еще раз сделал обобщение по всей теме. Каждый слушатель получил новое задание. Занятия окончены. Поздно вечером коммунисты расходятся по домам, все еще продолжая разговоры о прошедших занятиях. В намеченный срок они вновь соберутся вместе, и, как всегда, занятия начнутся вовремя.

В. ВАСИЛЬЕВ.



КОМИ АССР. Около восьми тысяч коммунистов заполярной Воркуты занимаются в этом году в системе политического просвещения: в начальных политшколах, теоретических семинарах, университете марксизма-ленинизма. Программы, учебные планы, методические советы для слушателей составлены с учетом изучения ленинского теоретического наследия.

НА СНИМКЕ (слева направо): пропагандисты одной из лучших в Воркуте шахты № 1 «Юнь-Яга» электрослесарь Андрей Ковальчун, участковый маркшейдер Алексей Ганичев, заместитель начальника службы вентиляционных устройств Анатолий Рудяков, горный мастер Анна Дроздова в кабинете политического просвещения за подготовкой к занятиям.

Фото С. Губского. Фотохроника ТАСС.



БАШКИРСКАЯ АССР. На важнейшей стройке республики — Карамановской ГРЭС — готовится к пуску второй энергоблок мощностью 300 тысяч киловатт. Станция будет иметь мощность около 4 миллионов киловатт и сыграет важную роль в развитии экономики Урала и Башкирии.

Среди строителей широко развернулось социалистическое соревнование за получение Ленинской Юбилейной Почетной Грамоты.

НА СНИМКЕ: Карамановская ГРЭС строится. Ревизия нагревательных поверхностей четвертого котла.

Фото Б. Клипиницера. Фотохроника ТАСС.

Навстречу пятидесятилетию Сибирского военного округа

3 декабря 1969 года исполняется 50 лет со дня образования Сибирского военного округа. Идя навстречу этой знаменательной дате, круб «Молодой патриот» организовал встречу детей с участницей Великой Отечественной войны, уроженкой Томской области, Клавдией Павловной Гусевой, принимавшей в период войны участие в боях против империалистической Японии. Она пожелала ребятам отличной учебой встретить славный юбилей.

22 ноября намечено провести вечер встречи с участниками гражданской и Великой Отечественной войн, на котором бывшие воины-сибиряки выступят со своими воспоминаниями.

Приглашаем всех жителей поселка принять участие в этом вечере.

Н. НЕЛИДОВ,
директор клуба «Юбилейный».

ТЕХНИКА В НАДЕЖНЫХ РУКАХ

Много сложной и различной техники поступает на Север. И лучшие машины и механизмы попадают в руки самых знающих и самых опытных. Эти люди заслуживают того, чтобы о них рассказать.

Более десятка лет водит вездеход Н. Хриченко. Интуиция и опыт позволяют ему точно проводить машину к месту будущей буровой, указанному геологами. А следом уже идет трактор ДЭТ-250. Мощная машина, управляемая машинистом-бодителем Я. Ф. Анисовец, делает буквально чудеса. Непроходимые болота, тайга, речки покоряются воле человека. Так создается дорога, по которой везут буровикам и нефтяникам продукты, жилые домики, смазочные и горюче-смазочные материалы.

Добрая слава идет о трактористах Н. Васякине и П. Михневе. Они участвовали в установке многих буровых вышек и в их монтаже.

Я рассказал только о некоторых. А таких людей в коллективе транспортников много. Все они в одной шеренге с первооткрывателями нефтяных богатств Мегиона и Самотлора.

Весь наш коллектив готовится славными трудовыми делами отметить приближающуюся юбилейную дату — 100-летие со дня рождения В. И. Ленина. Многие имеют свои индивидуальные обязательства. Они их выполнят — порука тому сегодняшние будни транспортников.

М. КУЗЬМЕНКИН,
начальник транспортного цеха Мегионской экспедиции.

Дом, в котором ты живешь

Об огромной заботе по улучшению жилищных и культурно-бытовых условий трудящихся говорят факты сдачи в эксплуатацию всех новых жилых домов в нашем молодом поселке. Но после того, как дома построены, их необходимо содержать в исправном состоянии, своевременно ремонтировать.

Этим должны заниматься работники ЖКК, привлекая к этому всю домовую общественность. К сожалению, надо признаться, что в домах, принадлежащих ЖКК НПУ «Мегионнефть», профилактический ремонт и своевременное исправление мелких дефектов не ведутся. Это объясняется тем, что ЖКК не имело ни строительных материалов, ни рабочих. Текущий ремонт был возложен на РСУ (ремонтно-строительное управление). Он производился бессистемно по заявкам ЖКК, но заявки подностью не выполнялись, и дома эксплуатировались на износ.

Сейчас принимаются меры по укомплектованию ЖКК строительными рабочими, приобретаются материалы. Можно надеяться, что текущий ремонт будет производиться своевременно.

Большую помощь в хорошем содержании домов может оказать общественность. За последнее время широкий размах в нашей стране получило движение ремдружинников. В ремонтные дружины входят сами жильцы дома. Они следят за состоянием квартир, осуществляют мелкий и текущий ремонт жилья. В Москве, например, в этом замечательном движении участвуют тысячи людей, объединенные в дружины.

Нашим домкомам следовало бы этот опыт москвичей взять на вооружение. А хорошие, инициативные домовые комитеты у нас в поселке есть. Например, такие комитеты, где председателем тов. Лелл из дома № 16 и тов. Проломкина из дома № 10 «а» по улице Таежной и многие другие. Здесь всегда вовремя убираются лестничные пролеты и чисто около домов.

Но не во всех домах еще созданы домкомы, сейчас ведутся довыборы их, и надо выбрать в них инициативных жильцов, которые были бы организаторами в благоустройстве и ремонте своих домов.

Но как бы ни работали ЖКК и домуправы, если сами жильцы не будут бережно относиться к своим квартирам и домам, не будут участвовать в благоустройстве поселка, трудно надеяться, что у нас будет наведен порядок.

Взять хотя бы такой факт. Осенью в поселок были завезены саженцы и растительный грунт. Оставалось только высадить их каждому около своего дома. Но нашлись жители, которые не пожалали этого сделать. По улице Пионерской саженцы пролежали около домов № 5 и № 7 два дня, но никто не вышел их посадить. Пришлось работникам ЖКК сделать это самим.

К сожалению, есть у нас в поселке и такие жильцы, которые халатно относятся к содержанию домов, включают в электросеть электронагревательные приборы большой мощности, в результате сгорают электропровода, распределительные щиты, что может привести и к пожару.

Поселок наш новый, а в ЖКК поступают уже жалобы о том, что текут крыши. Часто в этом виноваты строители и те, кто принимает эти дома, но иногда и сами жильцы разрушают крыши, делая антенны. А все претензии по неисправностям в домах поступают в ЖКК, причем часто можно слышать от жильцов угрозы, что они не будут платить квартплату. Задолженность по квартплате превысила 16 тысяч рублей. Это наносит большой ущерб работе ЖКК а, следовательно, и самим жителям.

Большой вред нашему обществу приносят люди, самовольно занимающие квартиры. Они обычно живут без прописки, за квартиру не платят, содержат ее небрежно, ибо знают, что рано или поздно их выселят согласно закона в судебном порядке без предоставления жилплощади.

Указанные недостатки мешают нормальной работе ЖКК. Задача всей общественности, самих жильцов и работников ЖКК — устранить их и сделать все, чтобы наш поселок стал образцовым.

Б. ИЛЬИНСКИЙ,
управляющий домами ЖКК НПУ «Мегионнефть».

В исполкоме райсовета депутатов трудящихся

Исполком райсовета депутатов трудящихся назначил на 23 ноября 1969 года выборы в районный Совет депутатов трудящихся вместо выбывшего депутата по Мегионскому Юбилейному избирательному округу № 55.

19 ноября — День ракетных войск и артиллерии



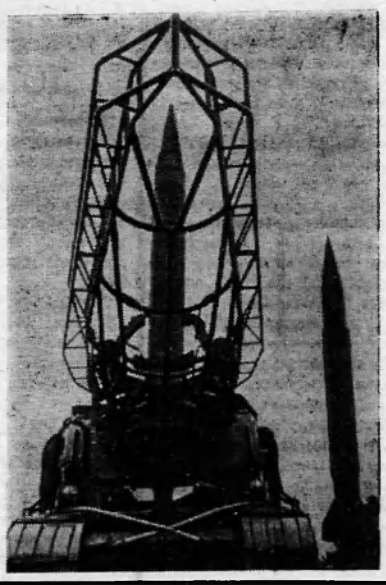

На снимках: слева — отличники боевой и политической подготовки механики-водители ракетных установок, комсомольцы младший сержант М. Никитин и рядовой Н. Гализин. Справа — оперативно-тактические ракеты на позиции.

Фотохроника ТАСС.

СОВЕТЫ ВРАЧА - СПЕЦИАЛИСТА

Как уберечь глаза

Глазной травматизм — одна из причин, приводящая к инвалидности.

Основная причина травматизма глаз в промышленности — это нарушение правил техники безопасности, охраны и организации труда. Большое значение придается нормальным санитарным условиям: вентиляция, просторное помещение, чистота и хорошее освещение рабочих мест.

Непосредственную защиту от повреждений глаз дают щитки, экраны, сетки и кожухи. Эти приспособления на 75—80 процентов уменьшают количество мелких травм.

В наших условиях встречается большой процент травматизма глаз из-за попадания песчинок наждака. Казалось бы, пустяковое повреждение, но такое повреждение может привести к потере зрения, инвалидности, если пострадавший несвоевременно обращается за медицинской помощью.

Бытовые травмы глаз бывают самые разнообразные, поэтому трудно указать какие-либо конкретные меры их предупреждения, можно только рекомендовать осторожность при работе.

Особо следует отметить травматизм у детей. Повреждения глаз происходят при неосторожном обращении с ножами, ножницами. вилками, со спичками.

Повреждения глаз делятся на непроникающие и проникающие. Проникающие ранения глазного яблока нередко сопровождаются внесением в него инородных тел: осколков стекла, металла, пыли и т. д., удаление которых сопряжено с большими трудностями.

Опасным осложнением глаз является симпатическое воспаление глаз — это переход воспаления с больного глаза на здоровый, который приводит к полной слепоте, но благодаря арсеналу антибиотиков борьба с воспалением проводится успешно.

Вторую группу повреждений органа зрения и его придатков составляют ожоги, к наиболее серьезным относятся ожоги щелочами. Первая помощь в таких случаях — промыть глаз большим количеством чистой воды.

Термические ожоги легче, чем химические, исключение составляют ожоги расплавленными металлами, которые могут привести к полной гибели глаза. Поверхностные ожоги световым излучением происходят при электросварке, на снежных равнинах.

Профилактика заключается в ношении темных очков и масок. Такие ожоги не опасны, болезненное состояние длится не более 2-х суток и проходит, не оставляя никаких последствий.

Опасными считаются ожоги прямыми лучами солнца: случается это, когда люди любуются солнечным затмением незащищенными глазами. Профилактика в таких случаях — темные очки.

С любой травмой глаз пострадавший обязательно должен немедленно обратиться в глазной кабинет.

В. ОВСЯННИКИНА,
врач-окулист.

ПОДНИМАЮТСЯ ВВЫСЬ ЭТАЖИ...

ЗНАТНЫЕ люди нашего времени — строители. И особенно у нас, на Севере. Неудивительно: сегодня Нижневартовск — большая строительная площадка. Возводятся все новые и новые промышленные объекты, жилые дома, учреждения быта.

Одна из примечательных новостроек поселка—это большой, современный больничный комплекс. Сами строители, те, кто возводит его, говорят: «Наше дело не очень спешное». — И на недоуменный вопрос отвечают. — Мы же северяне, люди закаленные, нам и болеть-то, вроде, не полагается».

Это, конечно, шутка. А вот то, что строятся новые больничные сооружения ударными темпами и с хорошим качеством — это уже всерьез.

Прошел всего лишь год, как началась кладка зданий. И уже сегодня зримо видны первые итоги работы строителей. Высится четырехэтажный главный корпус, все выше и выше растут здания поликлиники и подсобных помещений. И хотя сегодня они еще сияют пустыми глазницами окон, но это гарантия того, что скоро в Нижневартовске появится еще одно многоэтажное современное здание. В стройуправлении № 13, которое является хозяином стройки, мне посоветовали встретиться с бригадой каменщиков Анатолия Акимовича Варнавского.

...Так повелось у строителей: трудовой день они начинают раньше, чем многие другие. Половина восьмого утра. Вся бригада в сборе. Разнарядка короткая, действительно оперативная. Дело в том, что заранее все учтено бригадиром — места работы осмотрены, распределены «рабочие силы» бригады: кого и на какой участок поставить. Огромный опыт строителя позволяет решать эти вопросы А. А. Варнавскому точно и быстро. Бригада начала кладку, у бригадира новые заботы. Подходят машины с раствором. Хитрая эта штука, раствор! Особенно зимой: чуть просмотрел — и замерзнет. Сколько же нужно его сегодня на стройке? Вот и прикидывает Анатолий Акимович, ведь на то он и бригадир.

Подсчитал и дает заявку шоферу: столько-то, в такое-то время надо привезти. А то, что шоферы не подведут, в этом Варнавский уверен.

На днях затихла стройка — нет раствора. Что же, сидеть сложа руки? Нет, работа всегда найдется. И вот каменщики расчищают площадку для установки крана К-61. А тут еще и машины с грунтом подходят. Стали разгружать — не идет дело. Песок застыл.

«Придется, ребята, лопатами», — сказал бригадир. А трудно это, ох, как трудно! Машина не маленький старый самосвал, а огромная «Татра». Но раз надо — значит делай. Это как-то само собой вошло в трудовые правила бригады Варнавского.

А Анатолий Акимович сетует.

«Ну чего бы стоило им там, на карьере, дно кузова снегом посыпать. И не примерз бы грунт!»

Маленькая передышка. В комнате начальника 3-го участка собрались многие из бригады. Минуты, когда можно побеседовать.

А. А. Варнавский высокий, ладно скроенный человек. На вид ему около сорока. Да и на самом деле так оно и есть. Взгляд открытый, чувствуется уверенность рабочего человека в себе, в своих силах. Вот он, каков бригадир. Но о нем речь особо.

А кто же они, ребята, из бригады, каменных дел мастера, те, что постоянно перекрывают всяческие плановые задания?

«Значит, что за люди? — переспросил бригадир и, подумав, добавил скромно и просто, — обыкновенные люди».

Конечно, люди, как люди. Но, согласитесь, не каждый «обыкновенный» человек вот так запросто берет да и дает квартальный план на 212 процентов! Есть в них какой-то «секрет» подумалось мне. И, словно угадывая мою мысль, Анатолий Акимович раскрывает производственную «изюминку» ребят из бригады.

«У нас каждый стремится к наиболее высокой производительности труда, каждый работает так, чтобы кладка была признана классной, с высшей оценкой по качеству».

Ясно, добиться этого можно имея лишь высокие производственные разряды, немалый опыт работы. В бригаде А. А. Варнавского, сформировавшейся два года назад, собрались асы строительного дела.

Скромные, малоразговорчивые эти мастера-строители, о которых образно сказал бригадир «те, на ком стоит бригада». Поговори с любым из них — скажет: «А что обо мне рассказывать? Вроде бы нечего. Как все». Оно и впрямь, на первый взгляд у них обычные биографии. Да только в каждой из них незримо кроется солидная жизненная школа и, конечно, большой трудовой опыт, опыт, который принесли ребята сюда, на ударную стройку Тюменского Севера.

Анатолий Акимович несколько задумался, когда я спросил его, кто же в бригаде лучший. Нет, думал бригадир не потому, что взвешивал кандидатуры. Думал он потому, что нельзя обидеть человека. За каждого из двадцати, что в бригаде, А. А. Варнавский в ответе, каждого, что говорится, видит насквозь.

«Хваткие в бригаде ребята, на все руки мастера», — сказал мне бригадир.

Вот, к примеру, Валерий Афанасьев. Я беседовал с ним. И верно: рабочая биография у парня такая, каких, наверное, сотни сыщешь. Четвертый разряд каменщика. Окончил строительное училище в далеком Лениногорске. Работал в Казахстане, возводил жилые дома. И все? Нет, не все. Приехал же Валерий сюда на Север. И не за длинным рублем, хотя материальная сторона имеет свой определенный вес. Приехал вернее всего потому, что такая уж беспокойная профессия—строитель—гонит и гонит человека на новые места. Только, глядишь, обжился, вроде и остаться можно, а сердце вновь зовет в путь-дорогу.

В. Афанасьев вот уже двенадцать лет строит дома, несет своим трудом радость людям.

Подстать ему и другой из бригады — Геннадий Токарев. Тоже имеет солидный строительный стаж — десять лет. Два года назад возводил промышленные объекты в Кургане, а сейчас вот на Север.

Спрашиваю: «Почему в Кургане не остался?»

Отвечает: «С квартирами там неважно».

Нет, конечно, не только вопрос жилья толкнул Токарева в путь. Ведь в Нижневартовске с жильем тоже не ахти как сладко. Видно интуицией понял он, что в одном месте уже отстроился, и зовут еще новые необжитые края.

Рассказывать о людях из бригады А. А. Варнавского можно много. Вот хотя бы мастер своего дела П. Инжеватов, приехавший из Бугуруслана, или «старый» северянин каменщик 4-го разряда А. Дрожжев...

Вот так и собрались ребята с разных концов страны в одной бригаде на Дальнем Севере.

А что же сам бригадир?

Часто можно слышать: у хорошего руководителя не может быть плохим коллектив. В бригаде А. А. Варнавского эта истина полностью подтверждается.

Двадцать один год из тридцати девяти жизни отдал он строительному делу. Вьется, вжился в свое ремесло и теперь не мыслит ничего иного. Стройка — его жизнь, мастерство каменщика — цель жизни.

«А ведь когда пришел в бригаду подсобником, плохо и представлял себе, что же такое строитель, — рассказывает он, — постепенно все образовалось, освоился, мастерства прибавилось».

Сейчас А. А. Варнавский — каменщик 5-го, высшего разряда. Есть чему поучиться у него молодежи.

«Куда только не бросала меня судьба. Стройка мелькала за стройкой, города — за городами. Вот и сейчас, как живые картины, стоят перед глазами заполярная Дудинка и город сахалинских нефтяников Оха, Салават в Башкирии и солнечная Алма-Ата...», — на минуту Варнавский замолкает, как бы собираясь с мыслями. Закуривает.

«А как насчет романтики, Анатолий Акимович?» — спрашиваю я.

Вопрос задан неспроста. Много разговоров и споров идет сейчас среди молодежи о романтике. Есть ли она? Верить ли в нее? Вот мне и подумалось: а как мыслит о романтике он, многоопытный в жизненных делах человек?

Варнавский подумал и сказал: «Смотря как понимать ее, романтику. Вот были и в нашей бригаде романтики. Да только липовые они оказались. Не за тем, видать, приехали на Север. Думали для них здесь реки золотые льются. На северных стройках работать надо, да еще как! Вот и сбежали летуны из бригады. А насчет романтики, так вот она — сама жизнь. На пустом месте поселок строим, дома растут, детские сады, школы, больницы... Этаж за этажом вверх и вверх, обгоняя высоченные кедры и сосны.

Прав Анатолий Акимович Варнавский. Безусловно, прав.

А. ЗАХАРОВ.

Сбор, посвященный герою

За дверью неожиданно все стихло. Потом раздалась звонкая команда—и в кинозал, маршируя, вошло первое звено. Снова команда, дружно скандируя, входит второе звено. Третье звено завершает шествие с отрядной пионерской песней. ...Отряд выстроился, звеньевые сдали рапорта. Отряд поднимается на сцену. Под звуки горна и барабана вносится отрядный флаг... Так начался отрядный сбор в пятом «б» классе в Нижневартовской средней школе № 2, посвященный Павлику Морозову.

Рассказывали о пионере-герое Павлике Морозове вдохновенно и увлеченно. Чувствовалось, что к сбору все готовились хорошо.

Сбор прошел интересно, им остались довольны и гости, и сами пионеры 5 «б» класса.

ЛЕЙЛА ГАЙНУЛИНА,
ученица восьмого класса



Туманная дымка, пыльная пелена ограничивают, особенно в ночное время, пределы видимости. Вот почему большой интерес в павильоне «Гидрометслужба» ВДНХ СССР вызвал новый прибор для определения дальности видимости в темноте — нефелометрическая установка «М-71», изготовляемая Ленинградским оптико-механическим объединением.

Она состоит из лампы-фары, посылающей в темноту луч света, и поляризационного измерителя видимости «М-53А», который сравнивает яркость рассеянного воздухом луча с эталонным полем в световой коробке установки.

По сравнению с известными до сих пор приборами, установка «М-71» более проста в эксплуатации и позволяет без отражательных щитов и других приспособлений достаточно точно определять метеорологическую дальность видимости в очень широких пределах — от 50 метров до 50 километров.

На снимке: нефелометрическая установка «М-71», демонстрирующаяся в павильоне «Гидрометслужба» ВДНХ СССР.

Фото О. Лазаренко.

Фотохроника ТАСС.

С фотоаппаратом НА ВДНХ СССР

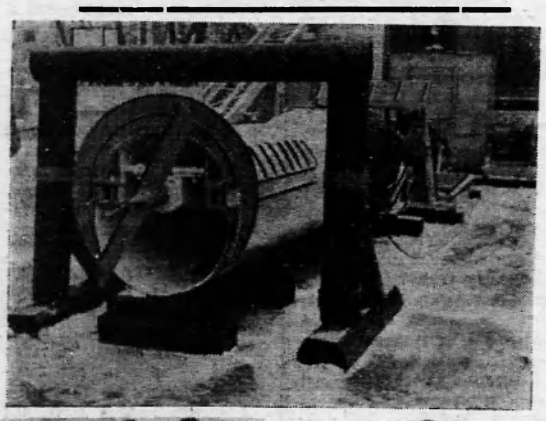

На снимке: универсальная установка «Запорожье» для бестраншейной прокладки самотечных и напорных трубопроводов — кожухов различного назначения, а также электрических и телефонных кабелей. Годовой экономический эффект от применения одной такой установки составил 8 753 рубля. Она разработана в Научно-исследовательском институте строительного производства Госстроя УССР и изготовлена на Харьковском ремонтно-механическом заводе треста «Укрреммашстрой» Минпромстроя УССР.

Фотохроника ТАСС.

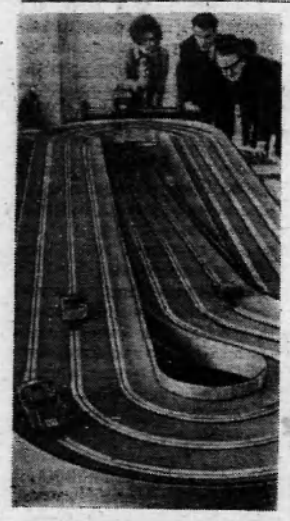

Москва. В павильоне «Юные техники» Выставки достижений народного хозяйства СССР недавно была показана новая экспозиция детского технического творчества.

На этом снимке вы видите один из экспонатов — модель автотрассы, сделанную питомцами станции юных техников в Риге под руководством преподавателя Г. А. Дзенитиса.

Фото Н. Хренникова.

Фотохроника ТАСС.



Москва. В павильоне «Юные техники» ВДНХ СССР появился в этом году новый экспонат. Это — «правнук» первого робота, который демонстрировался на Выставке еще в 1960 году.

Он ходит, говорит, различает голоса людей, знаком с арифметикой: умеет складывать и вычитать. Кроме того, он и музыкален — на его груди смонтирован экран цветомузыки.

Электронная схема робота выполнена целиком на полупроводниках. Создан он на Щелковской станции юных техников.

Фото О. Лазаренко.

Фотохроника ТАСС.

● ● ●



Москва. На Выставке достижений народного хозяйства СССР была организована межотраслевая тематическая выставка «Современные методы защиты металлов от коррозии». Здесь можно ознакомиться с новыми нержавеющими материалами, применяемыми в различных отраслях народного хозяйства, и передовым опытом по защите изделий и сооружений от атмосферных воздействий и агрессивных сред.

На снимке: один из экспонатов выставки — трехметровая абсорбционная колонна для очистки агрессивных жидкостей и газов, впервые выполненная из «вечного» материала-базальта.

Разработана и представлена на ВДНХ СССР лабораторией ЦНИЛХИМСТРОЙ.

Фото Н. Хренникова. **Фотохроника ТАСС.**

● ● ●

ИСПЫТАЙТЕ У СЕБЯ

ДОМ ИЗ... АРБОЛИТА

Необычный дом построен в селе Рыбушка Саратовской области: в нем нет ни одной деревянной детали, кроме, разумеется, оконных переплетов и дверей. Все из... арболитанового строительного материала, представляющего из себя смесь гипса и древесных отходов.

Стены этого дома, подобно глинобитным, строились с помощью передвижной опалубки. В опалубку заливался раствор гипса со щепой и через двадцать минут, когда он схватывался, бетонировался таким же образом следующий пояс стен. Потом возводились внутренние перегородки и перекрытия. Интересно: построен дом втрое быстрее кирпичного, а стоит вдвое дешевле.

Арболит как конструкционный материал разработан на кафедре строительного факультета Саратовского политехнического института. Ученые доказывают, что обладает он высокими тепло- и звукоизоляционными качествами. Новый дешевый строительный материал особенно ценен в безлесных районах.

А. СЫРОВАТНИН.
(Корр. ТАСС).

Для дома, для быта

СТАРОЕ ПЛАТЬЕ

Сегодня в клубе праздничный вечер. Вы встретите там много друзей и знакомых. И, конечно, вам не хочется надевать платье, в котором вас много раз видели. А нового пока нет... Что же делать? Какой туалет себе придумать? Эти вопросы часто волнуют сельских модниц, особенно девушек. Они и не догадываются, что красивые, модные платья можно смастерить из давно забытых, висящих в шкафу платьев, потому что фасоны их уже вышли из моды.

Прежде чем начинать «омолаживать» платье, надо проверить длину юбки. Если потребуется, то нужно укоротить ее. Но помните, что очень короткие наряды теперь не носят. Срезанную с низа полоску можно использовать для украшения туалета. Сделайте из нее завязку в виде галстука, перебрасывающейся у горловины пришивной шарфик или узенький поясок-жгутик.

Если у вас темное платье с глухой горловиной, попробуйте «подсветлить» ворот отделкой из кружев и посмотрите, какую женственность придаст старое платье, переделанное на новый лад.

Если же хозяйке платья к овалу лица не идет глухая горловина, тогда нетрудно сделать мыс, «лодочку». А затем можно придумать легкую яркую вставку.

...Откройте шкаф, пересмотрите свой гардероб. Немного труда, и ваши друзья увидят вас в «новом» элегантном платье.

Т. ЖАРОВА. (ТАСС).

В мире необычного

ПРУД... БЕЗ БЕРЕГОВ

У городского ижевского пруда, созданного человеческими руками два с лишним века назад на русле реки Иж, нет берегов. Их заслонили собой качающиеся на волнах колонии плавучих островов, которые местные жители называют лабазами.

На них даже в осеннее время буйно зеленеют камышовые заросли, высокие луговые травы, кустарники ивы, рощи ольхи, осины и березы. Прочной опорой им служат густо переплетенные между собой корни. А питательной средой — покоящаяся на корнях торфяная толща. Отдельные лабазы достигают ширины многих десятков метров, а длины — нескольких километров. Они свободно выдерживают шагающего по ним взрослого человека. Но стоит ему остановиться на месте, ноги медленно погрузятся в воду.

Лабазы, как поясняют знатоки местной природы, — это оторвавшиеся с насиженных мест куски низких берегов, из-под которых вода со временем размыла непрочную основу.

До недавнего времени в штормовую погоду плавучие острова доставляли людям много хлопот. Теперь их «расселили» почти вдоль всех берегов, пришвартовав всеми возможными средствами, чтобы предохранить берега от дальнейшего размывания.

Л. ДАНИЛОВ,
корр. ТАСС.

ПИСЬМО В РЕДАКЦИЮ

Прошу выразить мою сердечную признательность и благодарность коллективу госпромхоза и директору В. В. Бурумдукову, разделившим горе нашей семьи и оказавшим большую помощь в организации похорон моего мужа Фокина Ефима Ивановича.

НУВШИНОВА.

Зам. редактора В. КИСЕЛЕВ.

ТЕЛЕВИДЕНИЕ

ВТОРНИК, 18 НОЯБРЯ

19.00 Документальный фильм **«Автографы на льду».**
19.20 **Новости.**
19.30 Документальный фильм **«Магадан — июнь».**
19.40 Трибуна комсомольского активиста **«Говорят делегаты конференции».**
19.50 Художественный фильм **«Два капитана».**

СРЕДА, 19 НОЯБРЯ

19.00 Документальный фильм **«Звезды Таймыра».**
19.10 **Новости.**
19.20 Документальный фильм **«Продолжение песни».**
19.40 Трибуна комсомольского активиста **«Говорят делегаты конференции».**
19.50 Телеспектакль **«Ребята, где Вы?».**

Нижневартовская типография управления по печати Тюменского облисполкома Заказ 872.

Пролетарии всех стран, соединяйтесь!

ЛЕНИНСКОЕ ЗНАМЯ

ОРГАН НИЖНЕВАРТОВСКОГО РАЙОННОГО КОМИТЕТА КПСС И РАЙОННОГО СОВЕТА ДЕПУТАТОВ ТРУДЯЩИХСЯ ТЮМЕНСКОЙ ОБЛАСТИ

№ 139 (2653) Год издания 29-й | ЧЕТВЕРГ, 20 НОЯБРЯ 1969 ГОДА | Цена 2 коп.

Самотлор становится «миллионером»

Вчера двенадцать скважин Самотлорского месторождения дали миллионную тонну нефти. Выполнена программа-минимум, которую ставили перед собой добытчики «черного золота» на Самотлоре.

Почетную вахту несли в этот день ударники коммунистического труда, коммунисты Н. П. Сливин и И. П. Паньков.

И. УРАЛОВ.

Ленинская трудовая перекличка



150000 тонн—сверх плана

Уже сообщалось, что нефтяники НПУ «Мегионнефть» добыли трехмиллионную тонну нефти. В соревновании по-прежнему впереди коллектив промысла № 1.

Четко несут вахты ударники коммунистического труда старший оператор Н. А. Назаров, старший оператор А. И. Суздальцев, старший оператор М. А. Лазарев. Во время их дежурства нефть подается в резервуары товарного парка бесперебойно, скважины содержатся в образцовом порядке.

Добытчики промысла № 1 дали сверх плана около 150 тысяч тонн нефти.

И. РЫНКОВОЙ, заведующий нефтепромыслом № 1.

В областном соревновании—вторые

Подведены итоги областного соревнования коллективов автомобильтреста «Главтюменьнефтегазстрой». В итоге — второе место, Почетная грамота и денежная премия присуждены Нижневартовской автобазе № 9.

Транспортники этого предприятия еще 10 ноября выполнили годовой план по основным показателям: грузоперевозкам по приведенным тонно-километрам на 131,2 процента.

Сверхплановая прибыль составила по автобазе свыше 70 тысяч рублей.

В. ЛАЗУТКИН, начальник автобазы № 9.

За ударный труд

В борьбе за звание ударников коммунистического труда в нашем районе участвуют сотни людей.

За последнее время право называться коллективом коммунистического труда завоевали буровая вахта Н. Приступова из бригады, руководимой Е. Липковским, коллектив механоремонтной мастерской, бригада кочегаров энергоцеха из Мегионской нефтеразведочной экспедиции.

Готовы к испытаниям

Проходчики Нижневартовской конторы бурения в минувший понедельник полностью подготовили к испытаниям новую скважину № 321 на Самотлорском месторождении. Здесь работает бригада С. А. Попха.

Таким образом, все три скважины первого куста Самотлора подготовлены к сдаче эксплуатационникам.

Н. ХАМЕДЬЯНОВ, старший инженер бурения.

ОТВЕТСТВЕННЫЕ РАБОТЫ— К ДВАДЦАТЬ ПЯТОМУ НОЯБРЯ

Зима сковала льдом обские просторы. На приколе баржи, катера, самоходки. Но забот у речников ничуть не убавилось. Наступает ответственная пора — ремонт флота.

Автобаза № 9 имеет немалый флот. Предстоит отремонтировать семь барж, шесть сухогрузных самоходок, катера.

Все силы водников автобазы брошены сегодня на строительство помещений. Сейчас заканчивается возведение корпуса цеха судового ремонта. Здесь будут восстанавливаться отдельные агрегаты двигателей. Строятся помещения под энергосистему и котельную.

К 25 ноября речники решили завершить эти работы.

О. ЯКОВЛЕВ, начальник водного участка автобазы № 9.

НА ПУСКОВЫХ ОБЪЕКТАХ

Значительные по объему работы ведут монтажники из СУ-18 на головных сооружениях центрального товарного парка. Бригады А. Панибратца, Л. Сафронова, П. Колядина и И. Глазкова завершают оборудование водопроводной сети и промышленной канализации. Близки к окончанию и работы по изоляции трубопроводов диаметром 530 и 700 миллиметров.

На очереди — строительство и монтаж резервуара на тысячу кубометров воды.

В. КУЛЯВЦЕВ, главный инженер СУ-18.

Член профсоюза

В УСТАВЕ профсоюза записано: член профсоюза обязан честно и добросовестно трудиться, повышать производительность труда, бороться за создание материально-технической базы коммунизма, за выполнение производственных планов и заданий предприятия, цеха, бригады. Выполнять эти обязанности — значит достойно носить высокое звание члена профсоюза, практически участвовать в строительстве коммунистичесного общества.

Своим добросовестным, честным трудом оправдывают высокое звание плотник Александр Петрович Казанцев и штукатур Людмила Алексеевна Соколова из СМУ-5, буровики Александр Семенович Федосов и Евгений Иванович Лопушнов из конторы бурения, оператор Никифор Миронович Вачаев из НПУ «Мегионнефть», шофер автобазы № 9 Андрей Андреевич Науменно, машинист экскаватора Виталий Константинович Полещук и сотни, тысячи лучших производственников, кого мы в коллективах называем маяками предприятий и организаций. Встав на ленинскую трудовую вахту, они ежедневно перевыполняют производственные задания, множат успехи коллективов, развивают экономику района. Каждый из них принял индивидуальные обязательства и, выполняя их, готовит достойные подарки юбилею Ильича.

Повседневная забота о повышении производительности труда характерна для многих наших членов профсоюза. Только благодаря ей коллектив нефтяников управления рапортовал Родине о досрочном завершении годового плана по добыче нефти. Коллективам СМУ-5 и ДСРУ-3 потребовалось всего десять месяцев, чтобы завершить производственные задания четвертого года пятилетки. Хозяин производства — член профсоюза—заинтересован в том, чтобы сделать сегодня больше, чем вчера, а завтра больше, чем сегодня. В этом цель его жизни, личный вклад в пятилетку, это черта многих тружеников района, ведущих разработку, освоение и обустройство Самотлорского нефтяного гиганта.

Но звание члена профсоюза обязывает не только хорошо трудиться. Он не может оставаться равнодушным к недостаткам, нарушителям профсоюзной демократии, государственной дисциплины. Он должен активно принимать участие в общественной жизни коллектива.

Именно так понимает свой общественный долг член профсоюза, председатель товарищеского суда Татьяна Архиповна Осипова. С большим почтением говорят о ней в СМУ-5 треста «Тюменьнефтепромстрой»: «Беспокойный она человек. До всего ей есть дело».

Действительно, Татьяна Архиповна не только прекрасный работник как начальник отдела кадров, но и активный член профсоюза. После работы она находит время побывать в общежитии или провести беседу где-нибудь на участке. Она всегда настойчиво добивается проведения в жизнь мероприятий постройкома и если берется за дело, доводит его до конца, не боится «испортить» отношения с хозяйственными руководителями, когда этого требуют общие интересы.

Таким же беспокойным характером обладает активный член профсоюза, слесарь конторы бурения Иван Филиппович Назаренко. Умудренный опытом человек, с большим стажем работы он все свои знания старается передать молодежи, направить их на верный путь жизни. Ивана Филипповича можно увидеть среди молодежи не только своего предприятия. Недавно, как член совета народных заседателей, он побывал в автотракторной конторе, где знакомился с состоянием трудовой дисциплины рабочих. Со своими наблюдениями, выводами он нередко выступает на страницах районной газеты.

Владимир Ильич Ленин неоднократно подчеркивал первостепенное значение инициативы каждого рабочего, добросовестное отношение к порученному делу, сознание своего долга. Это значит, что каждый член профсоюза обязан быть сознательным строителем коммунистического общества. Он должен своим трудом, всей своей жизнью приближать наш завтрашний день. Его долг сделать все, чтобы прийти к 100-летию со дня рождения В. И. Ленина с новыми трудовыми победами.



Болгарское Черноморье. Между поселками Шабла и Тюленового глубоко на дне моря обнаружен богатый нефтяной пласт. Советские специалисты с Нефтяных Камней Азербайджана вместе с болгарскими нефтеразведчиками продолжают поиски «черного золота». В море протянулась стальная эстакада.

На снимке: на эстакаде.

Фото С. Кулишова.

Фотохроника ТАСС.

Туркменская ССР. В Заунгузских Каракумах возводятся головные сооружения Ачакского газового промысла, питающего магистральный газопровод «Средняя Азия—Центр». Их сооружают строители треста «Средазнефтегазстрой».

Встав на Ленинскую трудовую вахту, строители и монтажники обязались к славному юбилею ввести в строй первые два технологических блока. Их мощность—25 миллионов кубометров газа в сутки.

На снимке: строительство головных сооружений.

Фото Н. Ключнева.

Фотохроника ТАСС.

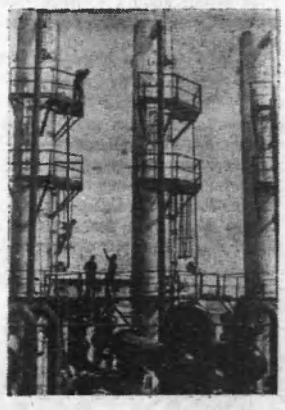

Профсоюзная жизнь

Соревнуясь за коммунистический труд

ПРИБЛИЖАЕТСЯ знаменательная в истории дата — 100-летие со дня рождения В. И. Ленина. Как и другие коллективы труженики Мегионской нефтеразведочной экспедиции борются за достойную встречу Ленинского юбилея. За ходом соревнования следит разведком. Так, за первое полугодие 1969 года во всех цехах и бригадах была проведена массовая проверка хода выполнения обязательств. Главное внимание было обращено на выполнение государственного плана по всем технико-экономическим показателям.

Регулярно подводятся итоги работы в коллективах по выполнению индивидуальных обязательств, особое внимание уделяется ударникам коммунистического труда. В честь 52-й годовщины Великого Октября большой группе передовиков производства присвоены звания ударников. Сейчас это имя носят 410 рабочих, 250 человек приняли обязательства своим трудом, поведением и отношением к общественной работе добиться почетного звания.

Звание коллектив коммунистического труда носят буровые бригады С. Л. Малыгина, Ф. З. Хафизова и В. Д. Шидловского, буровая вахта Н. Ф. Приступова из бригады Е. Ф. Липковского, бригада кочегаров энергоцеха, коллективы промыслово-геофизической партии, механической мастерской и детского садика «Колобок».

В подведении итогов социалистического соревнования участвуют профгруппы, цеховые комитеты и разведком совместно с администрацией экспедиции. Вначале итоги за каждый месяц подводят на бригадных собраниях профгруппорг и мастер. Затем материалы передаются производственно-массовой комиссии цехкома, где они рассматриваются на заседании цехового комитета совместно с администрацией.

При подведении итогов соревнования за квартал отделы труда и заработной платы и плановый представляют данные на предварительное обсуждение производственно-массовой комиссии разведкома. Комиссия анализирует показатели работы, выполнение социалистических обязательств каждым цехом и бригадой и передает материалы на рассмотрение разведочного комитета профсоюза. На заседание разведкома приглашаются профгруппорги, представители цеховых комитетов, мастера, начальники цехов и отделов, главные специалисты. Докладывает о ходе соревнования начальник экспедиции или главный инженер.

Выполнение индивидуальных социалистических обязательств проверяется в каждой профгруппе. Делает это профгруппорг с мастером (бригадиром). Результаты выполнения обязательств каждым рабочим обсуждаются в бригадах цехов бурения, вышкомонтажного и испытания. Один раз в декаду подводятся итоги соревнования в бригадах С. Л. Малыгина, Е. Ф. Липковского, Ф. З. Хафизова, П. Г. Безродного, А. А. Никонорова.

Контроль за осуществлением общеэкспедиционных социалистических обязательств возложен на комиссию по производственно-массовой работе.

ГЛАСНОСТЬ — один из важнейших ленинских принципов организации социалистического соревнования. Она является наиболее действенным средством, позволяющим держать ход выполнения социалистических обязательств под контролем общественности. В экспедиции имеются Доска показателей и Доска почета, которые заполняются регулярно, вывешиваются бюллетени, отражающие ход соревнования за каждые десять дней; выпускаются стенные газеты, боевые листки, «молнии»; проводятся беседы, общие цеховые собрания, конференции. Все это дает возможность каждому рабочему наглядно увидеть, кто ушел вперед, кому надо подтянуться, на чьи трудовые победы сегодня равняться.

Всегда уделяют внимание гласности соревнования профгруппорги и руководители транспортного, механического и хозяйственного цехов, промыслово-геофизической партии и энергоцеха.

В честь 52-й годовщины Великой Октябрьской социалистической революции в экспедиции были подведены итоги соревнования по всем коллективам. Переходящее Красное знамя администрации и разведкома среди бригад присуждено бригаде по испытанию скважин мастера А. А. Никонорова. За победу в соревновании среди цехов удостоены такой же чести цех по испытанию скважин, руководит которым В. И. Карлов, председатель цехкома Т. И. Титова и коллектив механических мастерских — начальник цеха Н. К. Сергеев, председатель цехкома И. П. Николаев.

Имена лучших тружеников экспедиции, победителей социалистического соревнования, были названы на торжественном собрании коллектива. Среди них помбурильщиков А. С. Федосов и В. П. Кошелев, чьи трудовые победы записаны в разделе Книги почета, посвященной 100-летию со дня рождения В. И. Ленина. Имена десяти человек занесены на Доску почета. Это бригадир вышкомонтажного цеха П. Ф. Анисимов, машинист А. Н. Одинцов, помощник бурильщика Е. И. Лопушков и другие. Передовики производства дизелист В. Я. Тишинский, электросварщик А. В. Кожевников, слесарь Г. Д. Русских и еще 15 человек награждены денежными премиями, более 70 труженикам экспедиции объявлены благодарности.

В 1964 году весь коллектив экспедиции взял обязательства бороться за право называться коллективом коммунистического труда. Соревнование с каждым днем разгорается, ибо к празднованию 100-летия со дня рождения В. И. Ленина решено добиться присвоения этого почетного звания.

Н. ГУЗЬ.
председатель разведкома Мегионской нефтеразведочной экспедиции.



ТБИЛИСИ. Свыше 600 песен создал за время своей творческой деятельности один из популярных в Грузии композиторов-песенников народный артист республики Александр Петрович Мирианашвили.

Богатый и многогранный мир образов и настроений, самобытный музыкальный язык, близость к традициям грузинского музыкального фольклора позволили композитору создать ряд замечательных произведений, таких как «Рассвет», «Мери», «Хевсурская песня», «Песня о космонавтах» и др.

[illegible] рождения В. И. Ленина. Ленинидна занимает видное место в творчестве композитора. Четыре года он работает над циклом песен о Ленине.

На снимке (слева направо): композитор Александр Петрович Мирианашвили, его дочь Катован и руководитель вокально-инструментального ансамбля «Орера» Роберт Бердзимашвили.

Фото Г. Кинвадзе. Фотохроника ТАСС.

Вести из совхоза «Нижневартовский»

Подводят строители

3500—3600 штук яиц ежедневно сдают в орс НПУ «Мегионнефть» труженики совхоза «Нижневартовский». Не привозное, как было месяц назад, а полученное на месте яйцо фактурует орс больницам, детским учреждениям, столовым, покорителям Самотлора.

Второго октября из Боровской птицефабрики, что под Тюменью, в совхоз «Нижневартовский» привезли первую партию кур-несушек, 20 октября — последнюю. Сейчас на попечении работников птицефермы 9600 кур. Примерно за месяц они уже получили около 80 тысяч штук яиц.

Производство яиц в хозяйстве — дело новое. Однако «хозяйка» — так называют в совхозе старшего зоотехника птицефермы Галину Платоновну Белову — сумела организовать дела так, что Валентина Васильевна Федорова, Галина Ильинична Ежова и Александра Алексеевна Азипова как будто всю жизнь работали птичницами, хотя их стаж по уходу за курами составляет недельную практику на Боровской фабрике.

— Стараются люди, вот только им условия не созданы, подводят нас строители, — вздыхает заместитель директора совхоза, секретарь парторганизации Александр Федорович Пальянов. — В птичнике механизирована только уборка навоза. Этим вот женщинам приходится вручную разносить корм по всем четырем ярусам. Само здание в эксплуатацию не сдано, тепла нет, котельная не достроена.

Все эти работы должно было давно закончить СМУ-5. Однако если бы не механизаторы совхоза, птичник вообще бы не работал. Хорошо, что они установили кое-какое оборудование, подготовили помещение, чтобы только не сорвать социалистические обязательства по производству яиц, принятые коллективом хозяйства в честь 100-летия со дня рождения В. И. Ленина на 1969 год.

Почему в теплицах короткое лето

Подводит СМУ-5 совхоз и с вводом котельной. Нет тепла, из-за этого бездействуют и 4 400 квадратных метров тепличной площади.

Короткое северное лето. Чтобы иметь в нижневартовских магазинах свежие овощи, его надо продлять. И много беспокойств было у звеньевой Н. Макаровой, бригадира А. Бакуниной, чтобы как-то сохранить подольше лето в своих теплицах. Вместо со своими рабочими А. Камаршиной, М. Сабаниной, З. Вахрушевой, З. Васюковой они вырастили более трехсот центнеров овощей. В торговые предприятия было отправлено 214 центнеров огурцов, 65 центнеров лука, 28 центнеров помидоров.

Но с первым заморозком пришла осень в теплицы. Временная котельная оказалась бессильной. Пришлось срочно, чтобы не разморозить трубы, отключить обогревательную систему.

Когда строители управления сдадут в эксплуатацию новую котельную, пока неизвестно. Но труженики совхоза не теряют надежды на скорое благополучие и поэтому спешно готовятся к встрече «лета». Завозят в теплицы грунт, готовят пакеты для овощной рассады, приводят в порядок здания теплиц.

У животноводов хозяйства

— Как дела у животноводов? — переспрашивает заместитель директора А. Ф. Пальянов. — Годовой план по сдаче мяса уже выполнен. Отправлено 485 центнеров вместо 360. Успешно завершим задание и по сдаче молока. За десять месяцев торговые предприятия получили от наших животноводов 5 717 центнеров, а годовой план — 6 100. Ежедневная отправка молока сейчас составляет около двенадцати центнеров.

Тяжелый год нынче был для животноводов совхоза. Паводковые воды затопили, притом на длительное время, пастбищные угодия, запасы кормов, животноводческие помещения. Животноводы ежедневно боролись со стихией, спасая скот. Телятницы на крышах коровников держали телят, подвозили им корм на лодках; доярки за 50 и более километров ездили на дойки; скотники-пастухи рубили ветви берез, ибо это был единственный корм животных.

Люди победили. Работники Сосниноского и Былинского отделений не потеряли ни одной коровы, весь молодняк совхоза был сохранен от наводнения. Планы по основным видам животноводческой продукции будут выполнены.

— Лучшие наши животноводы? Это доярки В. П. Дубровина и Е. А. Луговская из Соснино, Н. С. Крайнова из Былино, Р. П. Мошкина из Вампугольска, телятницы Т. А. Шохирева и А. Ф. Фатеева. Их немало, чей труд славит наше хозяйство, чье старание приносит победу, — сказал мне на прощание партийный секретарь.

В. ВАСИЛЬЕВ.



Корякский национальный округ. Молодой коммунист чукча Леонид Нейкевев (на снимке) работает методистом Аянкинской агитбригады Пенжинского управления культуры. Он частый гость в бригадах оленеводов, кочующих со стадами в тундре. Леонид привозит свежие газеты и журналы, показывает оленеводам новые кинокартины.

Фотохроника ТАСС.

В исполкоме райсовета депутатов трудящихся

Исполком райсовета депутатов трудящихся назначил на 23 ноября 1969 года выборы в районный Совет депутатов трудящихся вместо выбывшего депутата по Мегионскому Юбилейному избирательному округу № 55.

ЛИТЕРАТУРИАЯ

Аркадий Захаров

ОТДАЙ ВСЕ ЛЮДЯМ

рассказ

МЫ ТРОЕ сидели в теплом уютном холле гостиницы. Мягкие кресла, журнальный столик, льющийся из-под абажура бледновато-розовый свет — все настраивало на домашний уют, пронизывало тело какой-то лениво-томительной негой. Казалось, все забыли о том, что там, за окнами, стоит сорокаградусный мороз и вертится, бьется в своей бешеной пляске метель. Лишь изредка по присвисту и подвыванию, которые доносились даже сюда, угадывались сила и неистовство разгулявшейся погоды.

Мои соседи были заняты чтением газет. На вид они были совершенно различные люди. Один кряжистый, высокий мужчина, голова покрыта серебром седины, а другой — маленький, лысый, очень напоминал колобок из известной детской сказки.

Внезапно он отложил газету в сторону, как-то хитро прищурился и сказал:

— А здорово ты его, Петр Данилович, прокурора-то... — И заливисто захохотал. — Из пушки по воробьям, ха-ха-ха! — Он похлопал соседа по плечу. — Сразу видать старого артиллериста. Ты ведь на фронте с сорокапятками дело имел?

Высокий седой тоже отложил газету в сторону.

— Да-а, — протянул он, — гитлеровские танкисты уважительно относились к нашим противотанковым. Упаси боже попасть на мушку нашей пушке... Капут сразу! — И, словно, вдруг вспомнил. — Знаешь, Василь Василич, я все-таки убежден, что Матвеев не виноват. Нет, ты посмотри, — он остановил жестом руки пытавшегося что-то возразить собеседника. — Где, кто свидетели? Только одна Баранова! Девушка, безусловно, честная, но и она могла испугаться во время катастрофы.

Тут я не выдержал и спросил, что же произошло. Петр Данилович посмотрел на меня и сказал:

— Да вот на тракте сбил шофер мотоциклиста и скрылся. Пало обвинение на Матвеева — он как раз проезжал в это время тут же.

— Ну, а что Матвеев?

— Что Матвеев, отрицает вину. Утверждает, что до места аварии не доехал, а остановился у одного из домов ближе.

— Ты-то, ты, Петр Данилович, можешь доказать невиновность шофера? — горячится Василь Василич. — Вроде все ясно: сбил, виноват, отвечай. Да ведь на то ты и адвокат, чтобы защищать. А вот прокурор, вишь, убежден в виновности!

Петр Данилович помедлил с ответом. Скрестил руки на груди.

— Это виновен или нет — не то, что в твоей бухгалтерии... Тут все ясно — дебет сюда, кредит — туда. В нашем деле еще и чувствовать надо, сердцем и разумом,— он хлопнул ладошкой по подлокотнику.—Не все еще выяснено в деле Матвеева, нет, не все. Предъявлено ему очень тяжкое обвинение. Пострадавший в плохом состоянии. Но я считаю, что доказательств для обвинения Матвеева недостаточно. По тракту могло проехать немало машин ГАЗ-51. Буду завтра просить суд назначить техническую экспертизу — сличить повреждения машины с повреждением мотоцикла.

— Петр Данилович помолчал, похлопал себя по карманам. — Вот курить захотелось, а, видать, табак в номере оставил.

Я предложил сигареты.

— Нет, — отказался Петр Данилович, — спасибо. Курю только, знаете, свой табачок, трубочный. Привык, еще с фронта.

Он с помощью костылей поднялся из кресла, медленно двинулся по коридору. Чувствовалось, что плохо слушаются ноги человека, подкашиваются под тяжестью крепкого мускулистого тела.

— Замечательный человек этот Горелов, — сказал мне Василь Василич, — сосед мой по дому. Вот и в командировке оказались вместе. Вообще занозистый мужчина! Крепок. Фронтовая закалка. Артеллеристом там был, восемь немецких танков сжег. Не любит очень-то рассказывать о себе, а расшевелишь — про интересную, да тяжелую судьбу услышишь.

Возвратился Горелов. Сел в кресло, набил старую прокуренную трубку. С удовольствием затянулся.

— С фронта с ней не расстаюсь, — постукал пальцем по трубке, — подарок от соседа по госпитальной койке.

— Большая память, значит?

— Мало сказать большая. Пожалуй, в памяти этой жизнь моя заключена.

Петр Данилович задумался. «Наверное вспомнил фронтовые дни», — подумал я. И вточь. Рассказ Горелов начал неожиданно.

— Мечтают сейчас молодые. Хорошо мечтают. И дела большие творят. Вот хоть бы тут, на Севере: и нефть добывают, и дороги строят, и лес валят... Всем дела хватает. Тогда, в сорок первом, я тоже мечтал. Кем только не хотел стать: летчиком, спортсменом, агрономом, капитаном дальнего плавания. Многого хотел достичь. Только вот война оборвала мечты. С аттестатом об окончании средней школы и с комсомольским билетом в кармане отправился я со многими туда, где рвались снаряды.

Попал в противотанковую артиллерию. Признаться, до этого танка-то настоящего в глаза не видал. Разве что в кино. А тут лоб в лоб с ними. Трухнул поначалу. Спасибо, старички поддержали, главному научили — спину немцу не показывать. И пошли фронтовые дни. Пообвык немного. А когда первый танк фашистский спалили — на душе целый праздник был. Вроде как заново на свет народился. Так восемь штук их спалили с ребятами. До Курской дуги дошли...

Рассказчик замолчал. Вытряхнул пепел из давно погасшей трубки и набил ее снова. Руки у Петра Даниловича слегка подрагивали. Василь Василич незаметно подтолкнул меня локтем. Я понимающе кивнул.

Горелов снова закурил. Выпустил колечками дым и, глядя в темное окно, за которым пела и кружила вьюга, продолжал:

— Тут меня и шарахнуло. «Тяжел ты, брат», — сказали врачи. Да я и сам понимал — ноги парализованы. То в жар, то в холод бросает, а боли не оставляли ни днем, ни ночью. Увезли меня из медсанбата в Тамбов. Там сделали первую операцию. Вроде дело к лучшему пошло, но потом ноги стали подтягиваться к туловищу. Невозможно их разогнуть да и только.

Много бессонных ночей тогда я провел. Чего только не вспоминал, чего не передумал. А мозг все чаще и чаще сверлила, как острая игла, мысль: пора кончать, к чему жить такому уроду?

Может оно бы так и случилось, но только утром мое малодушие сменилось раскаянием, жгучим стыдом за себя. И вот почему.

Оглядел я палату: у окна лежит человек без ног. Познакомились. Витей его звали, тоже артиллерист с 76-миллиметровых. Он мне и говорит: «Жить страшно — а умирать еще страшней, жить нельзя — а помирать повременим». Задумался тогда я. А Виктор все о доме мечтал, о какой-нибудь работе в колхозе. Верил: будет работать — будет счастлив.

А рядом — Петро Афанасьевич лежал. Тезка. Пожилой украинец, с эдакими пышными усами. Без руки он был и слепой. Ловил он каждый звук, различал тихие шаги сестер и радовался их приходу, как ребенок. Мечтал Петро Афанасьевич, что будет видеть и искренне верил в это. Все повторял: «Нужно верить, без этого жить нельзя». Вкрутили ребята в меня эту мысль. Поверил и я. Когда переводили в другой госпиталь, подарил мне на память вот эту трубку Петро Афанасьевич.

Горелов посмотрел на трубку и нежно, будто любовь свою, погладил ее рукой. Вздохнул.

— Много операций я перенес, тяжелых и мучительных. Наконец, после одной из них смог самостоятельно сидеть. Появилось настойчивое желание учиться. За несколько месяцев повторил курс средней школы. Приняли меня в юридический институт без экзаменов. А я к постели прикован. И снова люди на помощь пришли. Преподаватели навещали меня, консультировали и тут же, у койки, принимали экзамены. В госпитале я закончил первый курс института.

Разрешили мне к тому времени встать на ноги с костылями, конечно... Первого шага боялся. Слабость охватила тело, а душа плясала. Домой захотелось, мать сестер повидать.

Дома, конечно, обрадовались. А я все об учебе думал. Учебников тогда не хватало, ездил чуть ли не каждый день в библиотеку.

Петр Данилович побарабанил пальцами по столу. Посмотрел на Василь Василича, который, наверное, уже не в первый раз слышал эту историю, и хитровато подмигнул: вот так-то, дружище! А потом продолжал:

—Так четыре года прошло. И вот, когда я уехал из Москвы с дипломом юриста, то почувствовал себя вконец сильным и уверенным.

Горелов посмотрел на часы.

— Ого, час поздний, спать пора. Пойдем, Василь Василич.

Мы распрощались. Придя в номер, я еще долго думал о судьбах человеческих. И понял: живет Пётр Данилович по простому правилу — все сердцем людям. Помни, что они сделали для тебя, и ты сделай для них, что можешь.

Через несколько дней, уже будучи в областном центре, я с радостью узнал, что Горелов выиграл процесс в далеком северном городе. Суд выезжал на место происшествия. Матвеева оправдали.

И представилось мне, как был рад Петр Данилович. Ведь он выполнил свой служебный и гражданский долг, поверил в человека. И не ошибся!



Москва. Международная выставка художественной и документальной фотографии, посвященная 100-летию со дня рождения В. И. Ленина, в Центральном выставочном зале. В выставке участвуют фотожурналисты, мастера художественной фотографии, фотолюбители Советского Союза и зарубежных стран.

В числе фотографий, представленных на выставку, — «И. Кожедуб». Автор М. Рунов.

А. ЛАСНИН

Сколько в городе Андрюш

В доме нашем
Все — Андрюши.
Мы друг с другом
очень дружим.
В детском садике
напротив —
Десять
маленьких Андрюш.
В первом классе
нас — семнадцать.
В школе нас
уже сто двадцать...
Ну, а в городе?
Ненротив,
Сосчитать Андрюш я рад,
Если их...
не миллиард!

Глаза-снежиночки

Ну, прямо, как снежиночки,
Глаза у нашей Зиночки.
Снежиночки? У Зиночки?
Не может быть, друзья!
А видите, слезиночки
Ползут по щечкам Зиночки —
Так тают лишь снежиночки
В начале ноября.

Папа двойку получил

Мне
домашнее заданье
Папа делал
и... курил.
Я ж с огромнейшим
стараньем
Кошку
азбуке учил.
Папа мой —
он молодец!
Все решил мне
наконец:
Пятью девять —
сорок восемь,
Шестью восемь —
сорок пять...
Был уверен,
был намерен
Получить я
только пять.

П. МИРОНОВ

СТРИЖИ

Мальчики! Не трогайте стрижей!
Мальчики! Не разоряйте гнезда!
Птицы из-за дальних рубежей
Прилетают под родные звезды.
Дорог им родной земли уют.
Как они летают —
словно пули!
Их сердца от радости поют,
Что опять
на родину вернулись.

Так всегда, когда придет весна.
Через все опасности и страхи,
Может быть, без отдыха и сна
В отчий край
летят малютки-птахи.
Мальчики, не надо птичек бить
По дурной
мальчишеской привычке...
Научитесь Родину любить,
Как вот эти маленькие птички!

В. ЖЕЛЕЗНОВ

ПОЗАВИДОВАЛИ

Березы в белых сарафанах
Водят с песней хоровод.
Клены в брюках самотканных
Ходят рядом — целый взвод.
В стороне от них осины
В тишине листвой шумят:
«До чего они красивы», —
Про березы говорят.
Разговор дошел до спора.
— Сменим листья, так и быть!
И взялись с большим задором
Краски снова разводить.

СТРАНИЦА

Навстречу третьему Всесоюзному слету колхозников

РАСЦВЕТ ГОРНОГО СЕЛА

Азербайджанская ССР. Немногим отличается быт жителей села Чертаз (Нагорный Карабах) от городского. В уютных белокаменных домах имеются газ и электричество. К услугам сельчан — предприятия быта, торговли, общественного питания.

Ордена Трудового Красного Знамени колхоз «Коммунизм» ежегодно расходует на культурное и бытовое строительство 250—300 тысяч рублей. Это больше, чем составлял весь доход колхоза полтора десятилетия назад.

Большую помощь колхозникам, заочно обучающимся в вузах и техникумах, оказывает сельская библиотека, в которой более 15 тысяч томов художественной, политической и специальной литературы.

На снимках (слева направо): выпускники сельхозвузов инженер-механик Арсен Бабаджанов (слева) и заведующий мастерскими Рафик Авакян. Колхоз «Коммунизм» имеет свыше 250 тракторов, комбайнов, автомобилей и других механизмов. Управляют ими колхозники, имеющие специальную подготовку. Сто человек закончили институты и техникумы. До Великого Октября в селе был лишь один грамотный человек — местный священник, теперь каждый третий имеет среднее образование.

Молодежь в фойе колхозного Дворца культуры. Содержательно проводить досуг помогает колхозникам Дворец культуры. Здесь созданы народный театр, хор, танцевальный ансамбль, работают студия живописи, спортивные секции, кружки для любителей техники.

Жители Чертаза и других окрестных сел с удовольствием покупают хлеб, выпеченный в новой механизированной колхозной пекарне.

Для гостей, приезжающих в село Чертаз, а их бывает немало, построена гостиница со всеми удобствами.

Фото Н. Игнатьева. Фотохроника ТАСС.





СПОРТ

В Москве на матче-реванше по стоклеточным шашкам между советскими гроссмейстерами А. Андрейко и И. Куперманом чемпионом мира второй раз подряд стал рижанин А. Андрейко. Этот высокий титул он будет носить до 1971 года, когда выявится очередной победитель турнира претендентов.

На снимке: чемпион мира по шашкам гроссмейстер Андрис Андрейко. **Фотохроника ТАСС.**

ПОБЕЖДАЮТ СИЛЬНЕЙШИЕ

15—16 ноября в спортивном зале клуба «Юбилейный» проводились соревнования по баскетболу. 69 спортсменов участвовали в этих играх. 6 команд Нижневартовского района боролись за звание сильнейшего коллектива. Около 500 зрителей волновались за исход поединков.

Очень жаль, что на соревнования не приехали наши соседи — баскетболисты Сургута, Нефтеюганска, Урая.

Игры прошли зрелищно, интересно. Вот начало их. Капитаны сборных команд Нижневартовска и Мегиона подняли флаг соревнований. Темпераментная игра двух давних соперников закончилась убедительной победой сборной Нижневартовска со счетом 72:38. Самым результативным игроком стал инженер конторы бурения В. Дручинин, который принес сборной Нижневартовска 26 очков. Вторым снайпером стал Савченко из сборной Мегиона, забросивший в кольцо нижневартовских баскетболистов 10 мячей.

Затем встретились вторые составы Нижневартовска и Мегиона. С перевесом в три броска выиграли спортсмены Мегиона — счет 33:27.

Давно любители баскетбола не видели встреч женских команд. В воскресенье 16 ноября в 11 утра молодые баскетболистки сборной Нижневартовска, показав дружную игру, выиграли у девушек из старой части поселка со счетом 21:4.

К концу соревнований победители соревнования, игроки мужской сборной Нижневартовска с целью популяризации баскетбола, как вида спорта, провели показательную встречу между баскетболистами среднего (27 лет) и младшего (22 года) возрастов. Показав высокую скорость, силу, меткость, молодежь выиграла со счетом 48:36.

Закончились игры. Впереди тренировки, подготовка к областному первенству, которое состоится в феврале—марте в Тюмени. Для дальнейшего технического и тактического совершенствования игры сборной Нижневартовска необходимо чаще проводить встречи с другими городами области, приобрести качественные мячи, красивые комплекты форм.

В заключение хочу поблагодарить работника клуба «Юбилейный» Е. И. Уткина за помощь в проведении соревнований.

В. ПАРКО,
главный судья соревнований.

Происшествия 22 года в добровольной «тюрьме»

В Октябрьский районный отдел внутренних дел города Кишинева пришел старик и сказал дежурному:

— Отдаю себя в руки правосудия...

Милиционер удивился: какое преступление мог совершить почтенный старик? Когда?

— Двадцать два года назад...

...Владимир Анатольевич Зенченко служил в бухгалтерии железнодорожной жилищно-ремонтной конторы. Считался добросовестным работником, но не был равнодушен к спиртному.

Все шло как будто нормально, пока не случилась с ним беда. Было это в 1947 году, когда еще в стране существовала карточная система. В обязанности Зенченко входило получать для коллектива продовольственные карточки. Однажды после очередной раздачи их Владимир Анатольевич приложился к бутылке, да так, что на следующее утро не смог вспомнить, как добрался домой. И тут, к ужасу своему, обнаружил, что потерял папку с документами, по которым получал 400 карточек.

Зенченко перепугался. Сказалась антисоветская пропаганда, которую на протяжении ряда лет вели фашисты на территории оккупированной Молдавии. Жена прямо сказала, что ему грозит тюрьма. Она же придумала и «выход»: Владимир Анатольевич должен исчезнуть — только так, мол, можно избежать ответственности.

И Зенченко «исчез» — спрятался в каморке своего дома. Обеспокоенным сослуживцам жена со слезами на глазах сообщила, что муж сбежал от нее с какой-то женщиной, уехал из Кишинева. Ей поверили...

Двадцать два года провел В. А. Зенченко в добровольном заточении, ни на минуту не выходя из дома. По утрам, когда жена отправлялась на работу, он убирал комнаты, готовил обед, занимался ремонтом одежды. О его существовании не подозревали даже соседи. Если кто из них заходил в дом, Владимир Анатольевич немедленно прятался в своей каморке.

Первое время он чувствовал себя неплохо. Читал книги, газеты, которые приносила жена, слушал радио. Но потом стал томиться домашней «тюрьмой», особенно по праздникам, когда тайком наблюдал веселье на улице из-за занавесок своих окон... Несколько раз Зенченко просил жену поинтересоваться в жилищно-ремонтной конторе его «делом», но она боялась наводить справки: это может вызвать подозрение...

Конец затворничеству наступил, когда умерла жена. Похоронив ее, Владимир Анатольевич, которому уже исполнилось 68 лет, отправился «отдаваться в руки правосудия».

Работники райотдела внутренних дел, к великому его удивлению, заявили, что он напрасно провел в добровольном заключении двадцать два года: потеря тех документов не была подсудным делом. Для верности навели справки, и выяснилось еще одно обстоятельство, которое окончательно потрясло старика: «утраченные» документы тогда же были найдены сослуживцами в ящике его стола, куда он, оказывается, положил сам, уходя с работы...

С. ЯКОВЛЕВ.

Домашняя аптечка

Одной из самых необходимых вещей в домашнем хозяйстве является аптечка. Как ее создать, чтобы она могла быть всегда полезна при оказании первой медицинской помощи? С этим вопросом корреспондент обратился к одному из старейших московских фармацевтов, заведующей аптекой № 169 Марии Васильевне Соколовой.

Для домашней аптечки желательно иметь небольшой шкафчик или отвести определенное темное место в шкафу. Если в доме есть дети, то аптечка должна быть закрыта на ключ. Ни в коем случае не следует держать там неизвестные лекарства. Пузырек, коробочка должны обязательно иметь названия. Надо систематически следить и за сроками давности изготовления лекарств.

Что непременно находится в аптечке? Бинт, вата, настойка йода, нашатырный спирт, валериановые капли, марганцовка, питьевая сода, борная кислота, лейкопластырь, горчичники. К этому следует добавить такие распространенные средства от головной боли, как цитрамон, пирамидон с анальгином, лекарства от простудных заболеваний — аспирин, кальцекс, сухая малина, липовый цвет, эфедрин против насморка. Как простейшие желудочные средства можно рекомендовать салол с белладонной, мятные капли, желудочные таблетки, бикарбон, касторовое масло, горькую соль.

Кроме лекарств, имеющихся в домашней аптечке, каждой хозяйке желательно иметь в доме ряд предметов, необходимых для ухода за больным. Это прежде всего грелка, которую, перед тем как дать больному, следует обернуть полотенцем во избежание ожога. Выливать из нее воду до капли не стоит — влага сохраняет резину от пересыхания. Нужен в доме и пузырь для льда. Его набивают кусочками льда, выжимают воздух и плотно закручивают. Вместо льда в пузырь можно налить холодную воду.

В чистом футляре или завернутой в бумагу надо хранить пипетку. После употребления ее необходимо тщательно промыть в борном растворе.

Следует помнить, что все перечисленные средства годятся лишь для оказания первой медицинской помощи или в случае легкого недомогания. Во всех остальных случаях следует немедленно обратиться к врачу, который назначит курс лечения.

РАЗНЫЕ РАЗНОСТИ

СКОЛЬКО СТОИТ РАССЕЯННОСТЬ?

Администрация государственных железных дорог Японии недавно опубликовала «Белую книгу потерянных и найденных вещей пассажиров».

В ней указывается, что в течение 1968 финансового года (апрель 1967—март 1968) рассеянные путники оставили в вагонах поездов и на железнодорожных станциях более трех миллионов различных вещей — книг, документов, пакетов с продуктами, зонтов, часов.

ТЕЛЕВИДЕНИЕ

ЧЕТВЕРГ, 20 НОЯБРЯ

19.00 Документальный фильм **«Испытатели».**
19.10 **Новости.**
19.20 Документальный фильм **«Судьба горы Качканар».**
19.30 Трибуна комсомольского активиста: **«Говорят делегаты конференции».**
19.40 Художественный фильм **«Совесть».**

ПЯТНИЦА, 21 НОЯБРЯ

19.00 Документальный фильм **«Мы кузнецы».**
19.30 **Новости.**
19.40 Документальный фильм **«След на земле».**
19.50 Трибуна комсомольского активиста: **«Говорят делегаты конференции».**
20.00 Киножурнал **«Наука и техника».**
20.10 Художественный фильм **«Доктор Вера».**

Зам. редактора В. КИСЕЛЕВ.

Нижневартовская типография управления по печати Тюменского облисполкома

Заказ 873.

Привет делегатам XXIV районной комсомольской конференции!

Пролетарии всех стран, соединяйтесь!

ЛЕНИНСКОЕ ЗНАМЯ

ОРГАН НИЖНЕВАРТОВСКОГО РАЙОННОГО КОМИТЕТА КПСС И РАЙОННОГО СОВЕТА ДЕПУТАТОВ ТРУДЯЩИХСЯ ТЮМЕНСКОЙ ОБЛАСТИ

№ 140 (2654) Год издания 20-й | СУББОТА, 22 НОЯБРЯ 1969 ГОДА | Цена 2 коп.

По-ленински жить, работать, учиться

СЕГОДНЯ состоится XXIV районная комсомольская конференция. В клубе имени 50-летия ВЛКСМ соберутся делегаты со всех уголков Нижневартовского района, из каждой комсомольской организации, подведут итоги своей работы и поведут серьезный разговор о трудовых делах и помыслах молодежи по достойной встрече 100-летия со дня рождения В. И. Ленина.

Пять месяцев отделяют нас от знаменательной даты. Жить по ленинским заветам, быть всегда и во всем верными сынами и дочерьми партии и народа, нам Ленин, до конца, до последнего дыхания отдавать себя делу революции — в этом цель и смысл жизни молодого поколения страны Советов.

Ленин и партия сделали нашу молодость крылатой, вдохновили ев на труд и борьбу во имя счастливого будущего человечества. Имя Ленина с гордостью носит комсомол — передовой отряд советской молодежи.

Районной комсомольской конференции предшествовали отчетно-выборные собрания в первичных организациях, проведенные по решению бюро райкома ВЛКСМ, на которых избрано 145 делегатов. На собраниях состоялся деловой, принципиальный разговор о роли каждого молодого человека в делах коллектива, обсуждены вопросы участия юношей и девушек во Всесоюзном Ленинском зачете, выполнения социалистических обязательств в честь 100-летия со дня рождения Ильича.

Отчетный период характеризуется дальнейшим организационным укреплением первичных организаций, повышением общественно-политической активности членов ВЛКСМ. За два года численность районной организации возросла на 455 человек, создано вновь 15 комсомольских организаций, уменьшилось число организаций с численным составом до 9 членов ВЛКСМ. Комсомольские организации НПУ «Мегионнефть», Мегионской нефтеразведочной экспедиции перешагнули предел 100 членов ВЛКСМ.

Более половины юношей и девушек трудятся в сфере материального производства. На конференцию избраны лучшие представители молодежи района: Василий Сондыков из автобазы № 9, Владимир Лейтланд из СУ-909, Ольга Гончар и Валентина Лукоянова из СУ-13, Альберт Ильясов, Владимир Петров и Николай Медведев из НПУ «Мегионнефть», Иван Баурин из Мегионской нефтеразведочной экспедиции, Константин Харламов из УМ-5, Владимир Трушин из Ватинской АТК, Виталий Недобитков из конторы бурения, Валерий Рупасов и Владимир Бахтеев из СМУ-5 и другие. Эти люди своим самоотверженным трудом вносят неоценимый вклад в освоение нефтяных богатств Тюменского Севера.

На конференцию избраны представители различных национальностей — ханты, русские, украинцы, белорусы, татары, латыши, что подчеркивает еще раз тот вклад, который вносят люди всех национальностей Советского Союза в освоение северной нефтяной жемчужины — Самотлора.

Сегодня на конференции возникнет живой разговор о прошлом, настоящем и будущем нашей ударной молодежной стройки. Возникнут предложения, хорошие мысли, критические замечания. Все это, несомненно, будет способствовать улучшению комсомольской работы в наших первичных организациях.

В. ТИМОФЕЕВ,
первый секретарь РК ВЛКСМ.

Бригада молодых на Ленинской вахте

Комсомольцы строительно-монтажного управления № 5 создали новую комсомольско-молодежную бригаду слесарей-сантехников, где бригадиром Евгений Новожилов, групномсоргом Владимир Бахтеев.

Включаясь в борьбу за звание бригады коммунистического труда, коллектив принял повышенные социалистические обязательства по достойной встрече Ленинского юбилея. Так ребята решили ежемесячно выполнять производственные задания не ниже чем на 130 процентов, пусковые объекты сдавать раньше срока и только с хорошей оценкой. 22 апреля 1970 года — в день рождения В. И. Ленина — отработать на сэкономленном сырье и материалах. Решено повести неослабную борьбу за сокращение внутрисменных простоев, рациональное использование автотранспорта и механизмов, экономию строительных материалов.

В. ВАСИЛЬЕВ.

В ОКРУЖКОМЕ КПСС И ИСПОЛКОМЕ ОКРУЖНОГО СОВЕТА

Об итогах социалистического соревнования промышленных предприятий округа За III квартал 1969 года

Рассмотрев итоги социалистического соревнования промышленных предприятий, бюро окружкома КПСС и исполком окружного Совета депутатов трудящихся признали победителями в социалистическом соревновании по итогам работы за III квартал 1969 года:

Мегионскую нефтеразведочную экспедицию (начальник С. Л. Каталкин, секретарь парткома Е. С. Санаров, председатель разведкома Н. Д. Гузь), выполнившую план по приросту запасов нефти на 347, глубокому бурению — на 105,2, производительности труда — на 107,7, по окончанию бурением скважин — на 133,4 процента, добившуюся повышения производительного времени и снижения себестоимости буровых работ, экономии фонда заработной платы.

Переходящее Красное знамя окружкома КПСС и исполкома окружного Совета депутатов трудящихся присудили коллективу Мегионской нефтеразведочной экспедиции, отозвав его из Правдинской нефтеразведочной экспедиции.

Нефтепромысловое управление «Мегионнефть» (начальник Р. И. Кузоваткин, секретарь парткома В. Е. Ванин, председатель промкома И. П. Баранников), выполнившее план по добыче нефти на 122,7, реализации продукции — на 122,1 процента, перевыполнившее план по производительности труда и прибылям.

Переходящее Красное знамя окружкома КПСС и исполкома окружного Совета депутатов трудящихся присудили коллективу нефтепромыслового управления «Мегионнефть», отозвав его из НПУ «Шаимнефть».

С опережением графика

трудятся буровики из бригады А. В. Кротенко (Нижневартовская контора бурения). Всего десять метров нужно им пройти, чтобы закончить бурение скважины № 625 на Мегионском месторождении. Пробурено уже 2 280 метров.

Сейчас здесь ведутся заключительные каротажные работы.

У АВТОМОБИЛИСТОВ ДЕВЯТОЙ...

Новая техника поступила в автоколонну № 9. Это четырнадцать автомобилей ГАЗ-66 и ММЗ-555. Их решено передать в надежные руки молодых. Под руководством секретаря комитета ВЛКСМ автобазы А. Науменко создана комсомольско-молодежная бригада. В нее входит 12 водителей.

Работать они будут на центральном товарном парке. Им предстоит перевезти около 11 тысяч кубометров грунта.

Полным ходом идут в автобазе и строительные работы. Сооружается новый цех вместо старых ремонтно-механических мастерских. Помещение будет приспособлено для того, чтобы вести агрегатный метод ремонта автомобилей.

Сейчас устанавливается необходимое оборудование: шлифовальные, строгальные, расточные станки.

Полностью работы намечено завершить к новому году.

И. УРАЛОВ.

Комсомольцы избирают свой комитет

Состоялось объединенное собрание первичных комсомольских организаций треста «Мегионгазстрой».

С докладом «О ходе выполнения социалистических обязательств, принятых в честь 100-летия со дня рождения В. И. Ленина, и задачах комсомольской организации». выступил член бюро райкома КПСС Григорий Ильич Пикман.

На собрании избран комитет комсомола треста. Секретарем комитета избрана Е. Жбанкова.

Молодые строители создали новый штаб «Комсомольского прожектора». Руководить штабом доверено Е. Буренкову.

Подписка заканчивается 25 ноября

25 ноября 1969 года заканчивается подписка на газеты и журналы.

В этом году хорошо поработали секретари парторганизации и общественные распространители периодической печати. Количество изданий, на которые подписались в текущем году трудящиеся района, составляет 33270 экземпляров (в прошлом году 22999).

На высоком уровне провели подписку ряд распространителей из НПУ, конторы бурения, АТК и других предприятий и организаций.

У нас есть коллективы, из которых еще не поступили документы на подписку ни на один экземпляр: СУ-13, СУ-19.

Времени остается немного. Но его достаточно, чтобы принять у трудящихся подписку на газеты и журналы.

Все общественные распространители должны сдать документы на подписку в срок до 26 ноября 1969 года. Если документация будет задержана, то подписчики будут получать издания только с февраля 1970 года.

Товарищи читатели, постарайтесь подписаться на газеты и журналы до 25 ноября 1969 года.

Р. БАТАЛИНА,
начальник районного агентства «Союзпечать».



Казань — город студенческий. В нем 10 вузов. Гордость казанцев — университет, носящий имя В. И. Ленина. Здесь учился Владимир Ильич, здесь 17-летним юношей вступил он на путь революционной борьбы.

На снимке: в Казанском университете.

Фотохроника ТАСС.

ПАРТИЯ сказала „НАДО“— КОМСОМОЛ ответил „ЕСТЬ!“

Голос ударной комсомольской стройки

ДЕЛА МОЛОДЕЖНЫЕ

Сейчас вся молодежь нашего управления на переднем крае трудового фронта. К конференции комсомола парни и девчата подошли с хорошими производственными показателями. Об этом говорит хорошая оценка, которая была получена на отчетно-выборном комсомольском собрании, состоявшемся 16 октября. За отчетный период в ряды Ленинского комсомола принято 9 человек молодых производственников. 30 человек борются за звание ударника коммунистического труда. 9 комсомольцев носят это звание.

В управлении работает комсомольско-молодежный кружок «Беседа о партии», возглавляет его коммунист В. Рябинин. Кружок посещают 25 человек. В школе рабочей молодежи учится 40 человек. Лучшие ребята-производственники, которые учатся в ШРМ и других заведениях, живут в молодежных общежитиях.

Создан молодежный отдел кадров, возглавляемый комсомолкой Ниной Плюсниной. Она ведет работу с комсомольцами и молодежью до 30-летнего возраста, увольнение и прием на работу которых идет только через молодежный отдел кадров.

Комсомольская организация совместно с начальником управления М. Палкиным издали приказ «О закреплении прав комсомольской организации». Такой приказ доведен до всех начальников участков, отделов, постройкома, партийной организации. Создан штаб комсомольского прожектора. Газета «Орбита молодости» отражает трудовые успехи, быт и учебу наших парней и девушек. Сейчас создается комсомольско-молодежная бригада штукатуров, которой будет руководить Светлана Божко, а к 100-летию со дня рождения В. И. Ленина намечено сделать 5-й участок механизаторов комсомольско-молодежным.

На участке сейчас трудятся замечательные ребята. 80 процентов работающих — люди комсомольского возраста, лучшие труженики управления. Это токарь Горецкий Юрий, молотобоец Клаузер Петр, шоферы Шайдуров Анатолий, Мещеряков Евгений, Ермошин Николай, поммашиниста экскаватора Рупасов Валерий и многие другие. За хорошие производственные показатели и активную работу в комсомоле комсомольская организация наградила Рупасова Валерия, Шишляеву Светлану ценными подарками, а комсомольцы Рыжков Александр— плотник 1-го участка, Дмитриев Валерий — электросварщик 2-го участка получили именные часы. Комсомольцы Горецкий Юрий, Рупасов Валерий награждены значком «Молодой передовик производства». Многие ребята отмечены грамотами окружкома и райкома ВЛКСМ.

Совсем недавно в управлении организована еще одна комсомольско-молодежная бригада слесарей-сантехников участка № 4. Возглавляет ее Евгений Новожилов. Ребята взяли повышенные обязательства по достойной встрече 100-летия со дня рождения В. И. Ленина.

Те традиции, которые проводит комсомол совместно с партийной и профсоюзной организациями, становятся действенными и эффективными. В этом году проведены три комсомольско-молодежные свадьбы. Ребята горячо поздравили молодые семьи, вручая им ключи от квартир. Навсегда останутся в памяти ребят вечера, связанные с проводами производственников на службу в армию.

В честь 100-летия со дня рождения Владимира Ильича объявлен смотр-конкурс художественной самодеятельности. Сейчас участвует 25 человек. Готовится большой концерт к юбилею В. И. Ленина.

Наши комсомольцы шефствуют над 8-летней школой. Трое комсомольцев являются пионервожатыми в старших классах школы. Более 60 человек активно участвуют в спорте, из них 20 комсомольцев. Они занимаются волейболом, баскетболом, посещают различные спортивные секции. Большую помощь в спорте оказывает комсомолец Рупасов Валерий, коммунист Ермошин Анатолий, которые всегда находят время вовлечь ребят в спорт.

Нужно сказать, что начальник управления М. Н. Палкин, постройком, партийная организация оказывают большую помощь в работе нашей комсомольской организации. Недавно Михаил Николаевич награжден грамотой ЦК ВЛКСМ. Для выполнения всех задач наша комсомольская организация идет в ногу с партией и профсоюзной организацией.

А. ХОРОШЕНЬКОВ,
секретарь комсомольской организации СМУ-5.



КОМСОМОЛЬСКИЙ СЕКРЕТАРЬ

Контора второго нефтепромысла. На двери — неприметное, отпечатанное на машинке, объявление: «12 ноября состоится комсомольское собрание». И среди прочих пунктов повестки дня его один сразу привлекает внимание. Сформулирован он ясно и до предела категорично: «Разобрать поведение комсомольца»... Фамилию, впрочем, можно и не называть. Не в этом главное, да и парень, вообще-то, неплохой. Интересует сам факт, в чем же он провинился?

Секретарь комсомольской организации Альберт Ильясов подтверждает:

— Действительно, потому что раньше за ним такого не наблюдалось. Вот и решили поговорить с ним начистоту на собрании. Ведь если в самом начале не приостановить дурное, ненужное в человеке, оно может превратиться в своеобразный снежный ком. Раз простили, другой раз как будто не заметили, а потом и на тебе— «снежная лавина» средь бела дня. И начинается — куда смотрел комсомол? Куда смотрела общественность?

— А конкретнее, Альберт! Можешь сказать, в чем вина этого парня?

— Могу. Поругался на работе с женщиной.

Производство есть производство. Всякое случается. Поэтому я удивленно спрашиваю.

— И это все?

Альберт удивляется больше моего.

— Как это — все? Да разве мало такого поступка! Во-первых, он мужчина, во-вторых — комсомолец. Разве можно допустить такое?

Принципиальность? Да, она видна в каждом деле, даже в каждом замысле комсомольского секретаря. Порой, не хватает ее у вожаков молодежи. Пожурят в частном порядке провинившегося — и делу конец. Но в стиле Альберта (да, в стиле, потому что он явно вырисовывается) видно стремление не только в констатации факта и его разборе, но и в предупреждении подобного у других комсомольцев и у самого провинившегося в будущем.

Чем характерна работа секретаря? Ответов может быть очень много, но все они должны сойтись к одному главному качеству — личной заинтересованности в успешном завершении всех мероприятий и, главное, активному участию в них. Ведь секретарь — он пример для всех. И голословием, переливанием «из пустого в порожнее» будут его призывы о повышении общеобразовательного уровня, если он сам в стороне, о развитии художественной самодеятельности, если он сам ни шагу не сделает в сторону клуба. Эта истина вновь приходит на память, когда видишь Альберта как секретаря.

— Ты хороший специалист, знаешь свое дело, тобой довольны старшие товарищи. Но достаточно ли этого, если у тебя, скажем, восемь классов за спиной? Нет. Не говоря уже о том, что техника приходит на промыслы новая и, чтобы работать на ней, знания нужны немалые. А потом — отказ от продолжения учебы означает застой, инертность. Что может быть страшнее этого для комсомольца?

Так говорит Альберт, и учеба в вечерней школе стала для него правилом, что он неукоснительно и выполняет. «Показывай пример, и тебя поймут!» — таков один из его принципов.

Болеть за производство должен каждый комсомолец. Это правило — обязательное для всех. И вот Альберт организует рейд по соблюдению эстетики производства. А потом выходит выпуск стенгазеты «На чистую воду», где нарушители выводятся именно «на чистую воду». И в этом видна руководящая роль Альберта Ильясова.

К его «регалиям» можно прибавить еще и активное участие комсомольцев в работе художественной самодеятельности. На седьмое ноября нефтяники промысла смогли убедиться в сценическом мастерстве комсомольцев, выступающих с интересной концертной программой.

Шахматный турнир. И здесь Альберт проявляет весь свой энтузиазм, смекалку, чтобы соревнования прошли на должном уровне.

Все это кажется обычным, само собой разумеющимся, если бы не целый ряд обстоятельств. Во-первых, главная трудность в работе секретаря — это отдаленность его организации от комсомолии НПУ. Не всякий раз ему можно вырваться в Нижневартовск, а вот зримой, реальной помощи без его вмешательства, его хлопот и не получишь.

Другие причины — чисто объективные. Семья, учеба в вечерней школе оставляют немного времени для комсомольской деятельности. Но надо видеть, как заполнен делами, заботами каждый свободный час! Его, Альберта, волнует все: от выполнения производственных заданий до строительства «горок» для детей. И самой высшей наградой для Ильясова было принятие его кандидатом в члены КПСС.

В. ВОРОБЬЕВ.



ТАТАРСКАЯ АССР. Миннибаевский газоперерабатывающий завод имени Ленинского комсомола — крупнейшее в стране предприятие, занимающееся переработкой попутного нефтяного газа, которым богат юго-восток Татарии.

НА СНИМКЕ: передовики предприятия, операторы газофракционирующей установки (слева направо) М. Глухов, А. Нуреев, Ф. Соронина, начальник установки С. Габдрахманов, машинист Р. Гафуров.

Фото Б. Мясникова. Фотохроника ТАСС.

Рядом с опытом задор юности

Все дальше и дальше сквозь топь болот и вековую тайгу уходит дорога. Ее здесь ласково называют «бетонкой». Это трасса на Самотлор, трасса к уникальному нефтеносному месторождению.

Главный инженер СУ-909 П. А. Дегтяренко рассказал нашему корреспонденту:

— По плану бетонированная дорога должна быть протяженностью 16 километров. Сейчас земляные работы и по расчистке трассы ведутся на двенадцатом километре. Дорожники трудятся под руководством старшего прораба В. А. Бостуняк.

Четырехкилометровый отрезок пути уже полностью забетонирован и сдан. Кроме того, мы сдали в эксплуатацию пять километров дороги на Мегионском месторождении.

На Самотлорской трассе используется много новой техники. Так, в частности, здесь работают мощный экскаватор, четыре бульдозера. И люди трудятся отличные. Вот, хотя бы экскаваторщики И. Объектин и Г. Чепкасов. И. Объектин — лучший машинист в нашем стройуправлении. Раньше они работали в две смены. А теперь перешли на трехсменку. Это стало возможным потому, что И. Объектин и Г. Чепкасов обучили мастерству своих молодых помощников. Сейчас практически экскаваторы в работе круглые сутки.

«Дорога жизни» — Самотлорская трасса — приближается к нефтеносным площадям.

• •

Ярославль. Ежегодно многотысячный коллектив ордена Ленина моторного завода пополняется молодежью, пришедшей после окончания средней школы.

Более пятисот подростков уже начали свой трудовой путь под началом опытных специалистов.

На снимке: комсомольцы Надя Алясова и Коля Николаев, окончившие 10 классов, при оформлении на работу.

Фото Б. Саранцева. Фотохроника ТАСС.



• •

Я ДЕЛЕГАТОМ НЕ БЫЛ...

Третий съезд
комсомола.
Я был
его делегатом.
Сидел
в солдатской шинели
И слушал
речь Ильича.
Картавил он
как-то по-детски,
Не каждое слово
гранатой
Взрывало
и заставляло
«Ура!», как в атаке,
кричать.

Вы скажете,
быть не может,
Себя я
с Корчагиным спутал.
Ему тогда было
двадцать,
А мне лишь двадцать...
сейчас.
Вы правы,
я не был на съезде.
Но кажется мне
почему-то,
Я с Павкой
в жизни встречался,
Причем, не случайно,
не раз.

Мы вместе с ним
шли бездорожьем.
И штурмовали
болота.
Вгрызались
в продрогшую землю,
И все напрямик
— и в упор.
Искали,
искали,
искали
Мы нефть[illegible]
до седьмого пота
И вот, пробились,
пробились

На Мегу
и Самотлор!
По северному Приобью
До самого-самого
неба
Растут буровые
вышки,
Обгоняя мечту...
Говорю тебе,
Павка,
В двадцатом
с тобой я не был,
Но Ленина речь
я слышал
По ней и учусь
и расту.

А. ЛАСКИН.

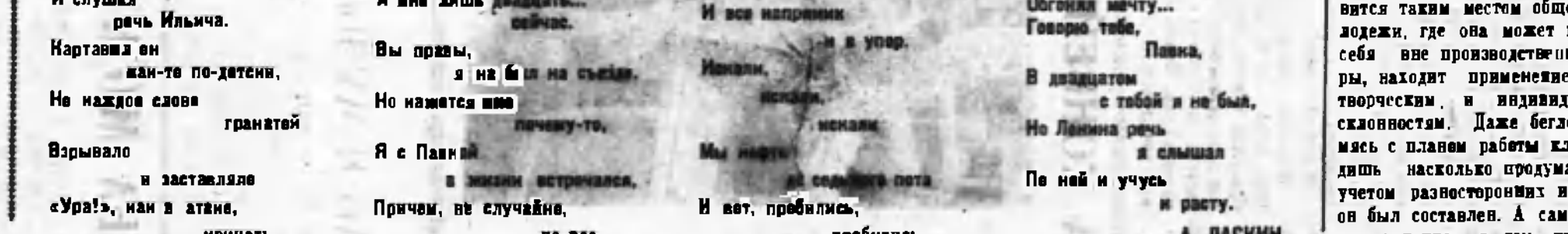

Газобетонщик Иван Биняев

1964 ГОД. Тюменская область объявлена комсомольской ударной стройкой. Со всех концов нашей необъятной страны начали прибывать и в Нижневартовск посланцы Ленинского комсомола, чтобы в глухой, непроходимой тайге, среди болот построить новый, цветущий город, чтобы Родина наша еще больше имела нефти и газа.

Одним из первых комсомольцев прибыл в Нижневартовск Иван Биняев. Молодой, сильный, энергичный он взялся строить поселок. Но поработать ему пришлось немного. В 1965 году Иван Биняев призывается в ряды Советской Армии.

Неся службу в ракетных войсках, Ивана ни на минуту не покидала мысль о возвращении в Нижневартовск, где он еще так мало сделал, где предстоят большие дела по освоению нефтегазоносного края. Как и следовало ожидать, после демобилизации из рядов Советской Армии, Иван возвращается в поселок и с новыми силами сразу же берется за работу.

Сейчас он — газобетонщик СУ-13. Работает в УПП в бригаде, которая борется за звание коммунистической. Бригада постоянно перевыполняет план, средняя месячная выработка — 170 процентов. В этом есть и немалая заслуга Биняева. Прямой, честный, Иван пользуется большим авторитетом среди товарищей по работе, среди комсомольцев. Комсомольцы СУ-13 оказали ему большое доверие, избрав его в состав комитета ВЛКСМ.

Иван имеет среднетехническое образование, тем не менее он постоянно совершенствует свой общеобразовательный и политический уровень. Активно посещает политкружок, помогает у себя в общежитии провести диспут, организовывает лекции и беседы. Любит спорт, особенно легкую атлетику. Передовик производства, активнейший комсомолец — таков Иван Биняев.

Неутомимая жажда знаний, скромность и аккуратность, честность и прямота, дисциплинированность в большом и малом — вот далеко неполный перечень его основных черт, характеризующих его как настоящего труженика, комсомольского вожака. И поэтому, когда на комсомольском собрании выбирали делегатов на XXIV районную конференцию, за Ивана Биняева проголосовали единогласно.

Ю. ЛОБАНОВ,
секретарь комсомольской организации СУ-13.

В клубе имени 50-летия ВЛКСМ

Говоря о молодежи, Владимир Ильич Ленин называл ее «кипящей», «бурлящей», «ищущей», он советовал в работе с молодой сменой применять формы и методы, близкие и понятные ей.

Как совершенствуются и обогащаются формы идеологического воспитания молодежи в наших клубах?

В прошлом году в честь 50-летия комсомола клуб «Нефтяник» стал называться по-новому — клубом имени 50-летия ВЛКСМ. Самой большой надеждой и пожеланием всей общественности Нижневартовска было, пожалуй, то, чтобы сцена клуба не пустовала, чтобы меньше было многодневных пауз от праздника до праздника. Молодежь не должна жить одним ожиданием праздника, свободное время ее до отказа должно быть заполнено интересными мероприятиями и делами. И многое из этих пожеланий сбылось. Работа клуба заметно оживилась, клуб все больше становится таким местом общения молодежи, где она может проявить себя вне производственной сферы, находит применение своим творческим и индивидуальным склонностям. Даже бегло знакомясь с планом работы клуба, видишь насколько продуманно, с учетом разносторонних интересов он был составлен. А самое главное, конечно, в том, что актив клуба всеми силами стремится осуществить этот план.

И результаты налицо: с удовольствием спешат сюда в воскресные дни ребятишки. Здесь для них созданы клубы «Малышок» и «Факел». Для работников клуба уже не проблема — привлечь детей, основное—разнообразить формы, искать пути улучшения работы с детьми. И кое-что уже начато: организуются драмстудия, кружки танцевальный, «юных книголюбов», и «юных киномехаников». Кружок гитаристов возглавил комсомолец Анатолий Яковенко.

Продуманно и разнообразно строит работу детского сектора руководитель его Раиса Сергеевна Осипова, человек, влюбленный в свое дело.

— Стержнем нашей работы, — говорит директор клуба Степан Николаевич Пономарев, — стала подготовка к Ленинскому юбилею. В плане по подготовке к славному юбилею намечена большая культурно-массовая работа. Здесь и кинолекторий о жизни В. И. Ленина, и комсомольско-молодежные вечера, родительский лекторий, организация молодежных клубов, разработан цикл вечеров «Товарищ Ленин, мы вам докладываем» и т. д. Ряд мероприятий уже проведен.

Н. СЕНЬКОВА.

Голос ударной комсомольской стройки

22 ноября 1969 года
Выпуск 18

Вниманию читателей газеты „Ленинское знамя“

На страницах газеты в 1970 году будет постоянно печататься еженедельная программа телевизионных передач из Москвы, которые запланировано вести Нижневартовской телестудии через орбитальную систему.

Просим наших читателей не забыть возобновить подписку на свою районную газету. Срок подписки истекает 25 ноября 1969 года. Подписная плата на год — 3 руб. 12 коп., на шесть месяцев — 1 руб. 56 коп.

Подписка принимается общественными распространителями печати, отделениями связи, агентством «Союзпечати».

ТОВАРИЩИ, СВОЕВРЕМЕННО ОФОРМЛЯЙТЕ ПОДПИСКУ НА РАЙОННУЮ ГАЗЕТУ «ЛЕНИНСКОЕ ЗНАМЯ»!

Находка на станции Тайга

Десятки лет на территории локомотивного депо станции Тайга стоял прокопченный паровозным дымом, покосившийся от времени дом. Решили его отремонтировать. И вот на чердаке под слоем шлака ребячие случайно обнаружили бумажный сверток. В нем были какие-то листки, напечатанные старинным типографским шрифтом.

Находка оказалась ценной. Пожелтевшие от времени воззвания, прокламации относятся к бурным событиям 1905 года, когда вся Россия была охвачена пламенем первой революции. В числе ценнейших документов — текст Программы РСДРП, принятой II съездом партии, воззвания «Вооружайтесь и организуйтесь!», «К солдатам», «К гражданам». Все они отпечатаны подпольной типографией Томского комитета РСДРП.

Особое внимание историков и краеведов привлек один любопытный документ. Он называется «Отчет Томского комитета РСДРП за сентябрь, октябрь и ноябрь 1905 года». В графе «расход» есть такие строчки:

«В Тайге: профессионалу 5 рублей 18 копеек, скрывающемуся 10 руб.».

О ком идет речь?

Известно, что во второй половине 1905 года в Тайгу не раз приезжал Сергей Миронович Киров для организации стачек. 14 августа он выступал на сходке рабочих депо. Может, это и о нем идет речь в отчете.

Станция Тайга, стоявшая на Транссибирской магистрали, была одним из центров революционной борьбы трудящихся Сибири с царизмом. В разное время здесь вели партийную работу Г. М. Кржижановский и В. В. Куйбышев.

Редкие, малоизвестные документы, найденные на чердаке, составили новую экспозицию Кемеровского областного краеведческого музея.

Ю. ХРОМОВ,
корр. ТАСС.

Кемерово.

„КВАНТЫ“ НА КОНВЕЙЕРЕ



Ленинград. «Квант» — так называется новый ламповo-полупроводниковый телевизор. Его серийное производство началось на заводе имени Козицкого.

Новый приемник имеет экран 49 сантиметров по диагонали, более надежен и долговечен, чем его предшественник «Вечер». До конца года будет выпущено около 20 тысяч «Квантов».

На снимке: конвейер регулировки телевизоров «Квант».

Фото М. Блохина.

Фотохроника ТАСС.

РАЗНЫЕ РАЗНОСТИ

ЗУБНАЯ БОЛЬ И МУЗЫКА

Музыка делает жизнь намного приятнее даже в кабинете зубного врача. Как сообщает агентство ПАП (Польское агентство печати), в одной из школьных стоматологических амбулаторий в городе Ополе юные пациенты получают наушники и слушают музыку во время процедуры. Это в большой степени отвлекает их внимание и неплохо успокаивает.

СЛОВО СПЕЦИАЛИСТУ

РЫБА МОЖЕТ ПОГИБНУТЬ

Весенне-летняя путина этого года благоприятно способствовала миграции рыбы в пойменной системе реки Оби и в ее притоках. Значительно увеличился вылов по сравнению с прошлыми годами. Рыбодобывающие организации успешно справились с планом добычи в 1969 году.

Но сегодня назрели другие важные вопросы.

В течение прошлого лета, до августа, держался большой уровень воды. Когда же вода пошла на убыль, рыба (в основном молодь щуки) в больших количествах осталась в отшнурованных водоемах и в карасевых озерах. В основном эти водоемы заморные, и в связи с резким изменением гидрологического режима рыбе грозит гибель. Средний вес каждой щуки от 200 до 500 граммов. А, как известно, щука — хороший пищевой продукт.

Сейчас нет возможности подавать кислород в водоемы, следовательно о спасении рыбы не может быть и речи. Поэтому всем рыбодобывающим организациям нужно срочно решить вопрос о выделении максимального количества рыбаков для котцового лова щуки. Этот вид промысла прост, дешев и эффективен. К примеру, один рыбак-любитель через каждые 1—2 дня вылавливает в одном котце по 25—30 килограммов рыбы. Вполне возможно каждому рыбаку выставить по 10—15 котцов, только нужно своевременно выбирать улов.

До заморного периода рыбы осталось немного времени, примерно, месяц. И за это время можно многое сделать, выловить десятки тонн «живого серебра».

А. Крюков,
участковый
инспектор рыбоохраны.

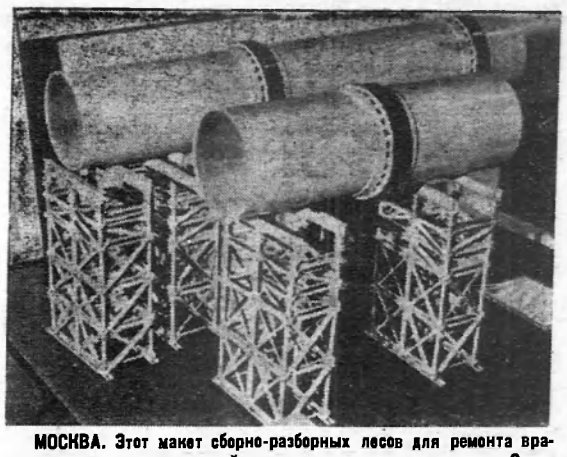

МОСКВА. Этот макет сборно-разборных лесов для ремонта вращающихся цементных печей, сконструированных в тресте «Союзцементремонт», демонстрировался на Выставке достижений народного хозяйства СССР. Применение таких лесов дает возможность сократить расход металла на 2 тысячи тонн в год, высвободить 85 рабочих-ремонтников. Грузоподъемность лесов 100—150 тысяч тонн. Годовая экономия при ремонте 50 печей составила около 260 тысяч рублей.

Эта конструкция отмечена бронзовой медалью ВДНХ СССР.

Фото Н. Кулешова. Фотохроника ТАСС.

За строкой наших планов

Республика молодых городов

С «ДОРЕВОЛЮЦИОННЫМ стажем» в Коми АССР всего один город — столица республики Сыктывкар, бывший уездный Усть-Сысольск. Остальные полмиллиона квадратных километров до семнадцатого года были сплошной сельской местностью, а проще — таежной глухоманью с редкими точками сел и деревень. За годы советской власти в северном крае выросло шесть крупных городов и более двадцати поселков городского типа. Заполярная угольная Воркута, центр буровиков и нефтяников Ухта, транспортный узел Печора, приполярная красавица Инта — эти названия теперь общеизвестны.

Сейчас буквально на наших глазах рождаются сразу три новых города.

В большеземельской тундре, в двадцати километрах западнее Воркуты, есть местечко Ворга-Шор, что в переводе означает «Оленья тропа». Здесь разведано богатейшее месторождение коксующихся углей, не уступающее ни в чем знаменитому воркутинскому. На стыке этих двух мощных залежей строится новая шахта, не имеющая себе равных в стране. Она будет выдавать на-гора половину нынешней суточной добычи всех семнадцати шахт комбината «Воркутауголь». Рядом с шахтой-гигантом закладывается город Комсомольск Заполярный с населением сто тысяч человек. (Население Воркуты — около 70 тысяч). Институт «Ленгипрогор» составляет генеральный план будущего города, который сведет в единый ансамбль рабочие поселки Ворга-Шор, Строительный и Комсомольский. Уже началась застройка первых кварталов. Преимущество отдается девятиэтажным домам, так как в зоне вечной мерзлоты создание фундаментов — процесс весьма дорогой и трудоемкий. Имеется и еще одно существенное соображение в пользу высотных зданий. Микрорайоны Комсомольска будут представлять собой группы домов, образующих полузамкнутые пространства. Высокие строения как бы «обнимут», защитят от ветра и снежных зарядов расположенные внутри микрорайонов дошкольные и школьные учреждения оздоровительного типа с фатариями, плескательными бассейнами и т. п. В новом городе предусматривается строительство необходимого набора административных зданий, дома шахтеров, спортивного комплекса, дома связи, крытого катка...

За последние годы на севере Коми АССР и в Ненецком национальном округе открыто несколько крупных нефтяных залежей (так называемый Усино-Колвинский вал). Особое внимание привлекает Усинское месторождение. Его первые скважины имеют редчайший дебит — по 800 тонн «черного золота» в сутки. Все это ставит край в один ряд с такими топливными гигантами страны, как Башкирия и Татария. Начались изыскательские работы на трассе будущего магистрального нефтепровода Уса—Ухта—Ярославль. В честь 100-летия со дня рождения В. И. Ленина на реке Усе, притоке Печоры, будет заложен город нефтяников—Усинск. Здесь разместится основная база буровиков Ухтинского территориального геологического управления. Сорок тысяч человек получат квартиры с улучшенной планировкой и повышенной комфортабельностью в крупнопанельных домах Усинска.

Там, где в многоводную Печору впадает небольшая таежная речка Вуктыл, совсем недавно геологи открыли уникальное газовое месторождение. Его промышленные запасы определены в 500 миллиардов кубометров. Отсюда взяла начало первая очередь трансконтинентального газопровода «Сияние Севера». Вот уже несколько месяцев вуктыльский газ горит в домнах и мартенах Череповецкого металлургического завода. На промысле строится город Вуктыл (в переводе с коми «Ветер от брата»). Его проект разработал Саратовский институт «Востокгипрогаз». Сейчас возводятся первые пятиэтажные кирпичные дома. Ведется проектирование завода объемного домостроения специально для Вуктыла, что во много раз приблизит день новоселья пятнадцати тысяч промысловиков. Города еще нет, а на брезентовых робах покорителей тайги уже горят оранжевые значки с надписью «Вуктыл».

В. БАРИНОВ,
корр. ТАСС.

Коми АССР.

Зам. редактора В. КИСЕЛЕВ.

ТЕЛЕВИДЕНИЕ

СУББОТА, 22 НОЯБРЯ

19.00 Документальный фильм «Люди и космос».

20.00 Телевизионный журнал «Мгновения».

21.00 Художественный фильм «Заговор послов».

ВОСКРЕСЕНЬЕ, 23 НОЯБРЯ

12.00 Телефильм «Хуторок в степи» — II серия.

19.00 Фильм для детей «Тологай Батыр».

19.20 Документальный фильм «Есть такой город».

19.50 Художественный фильм «Моабитская тетрадь».

21.20 Фильм-концерт «Весенние ритмы».

Нижневартовская типография управления по печати Тюменского облисполкома

Заказ 874.

Пролетарии всех стран, соединяйтесь!

ЛЕНИНСКОЕ ЗНАМЯ

ОРГАН НИЖНЕВАРТОВСКОГО РАЙОННОГО КОМИТЕТА КПСС И РАЙОННОГО СОВЕТА ДЕПУТАТОВ ТРУДЯЩИХСЯ ТЮМЕНСКОЙ ОБЛАСТИ

№ 141 (2655) Год издания 29-й | ВТОРНИК, 25 НОЯБРЯ 1969 ГОДА | Цена 2 коп.

Комсомольцы держат совет

Десять часов утра. В фойе клуба имени 50-летия ВЛКСМ уже полно молодежи. Из Корликов и Ваховска, из Мегиона и Ларьяка, со всех концов района съехались сегодня сюда посланцы Ленинского комсомола на очередную XXIV конференцию. Около 150 делегатов — представителей полуторатысячной армии комсомольцев района — явились на совет, чтобы вместе со старшими товарищами-коммунистами подвести итоги своей деятельности, выработать новые мероприятия по достойной встрече 100-летия со дня рождения В. И. Ленина.

Конференцию открывает первый секретарь райкома ВЛКСМ В. К. Тимофеев. Он представляет слово делегату от комсомольской организации Мегионской нефтеразведочной экспедиции Ивану Баурину, который предлагает делегатам состав рабочего президиума. Под аплодисменты занимают места в президиуме 29 лучших посланцев комсомола. Среди них Владимир Бахтиев из СМУ-5, Галия Загидулина из СУ-12, Альберт Ильясов из НПУ «Мегионнефть», Владимир Трушин из Ватинской автотракторной конторы, руководители района: первый секретарь райкома КПСС М. П. Страхов, председатель райисполкома Н. Я. Устьянцев, начальник НПУ «Мегионнефть» Р. И. Кузоваткин, управляющий трестом «Мегионгазстрой» Г. И. Пикман.

Бурными продолжительными аплодисментами и вставанием приветствуют делегаты предложение Николая Токарева об избрании почетного президиума конференции в составе членов политбюро Центрального Комитета Коммунистической партии Советского Союза. Такими же почестями встречают присутствующие в зале Красное знамя райкома ВЛКСМ, которое вносят начальник производственно-диспетчерской службы на Самотлоре, член ревизионной комиссии ЦК ВЛКСМ Заки Ахмадишин, бригадир комсомольско-молодежной бригады штукатуров СУ-12 Галия Загидулина и групкомсорг комсомольско-молодежной бригады сантехников СМУ-5 Владимир Бахтиев.

С отчетным докладом о деятельности комсомольской районной организации за два года выступил первый секретарь райкома ВЛКСМ **В. Н. Тимофеев**, с отчетным докладом ревизионной комиссии — председатель ревизионной комиссии **О. А. Грицай**.

В обсуждении докладов приняли участие секретари первичных комсомольских организаций: СМУ-5 **А. Хорошенькое**, Нижневартовской автотракторной конторы — **И. Волковский**, НПУ «Мегионнефть» — **Е. Овинова**, Мегионской конторы бурения — **В. Недобитков**, Ларьякской территориальной — **Т. Заболотина**, средней школы № 2 — **О. Шереметьева**, СУ-13 — **Ю. Лобанов** и восьмилетней школы — **Л. Старикова**, бригадир инструментальной площадки Мегионской нефтеразведочной экспедиции **И. Баурин**, прораб СУ-909 **В. Лейтланд** и другие. Всего 16 человек.

В работе конференции приняли участие первый секретарь райкома КПСС **М. П. Страхов**, ответственный организатор ЦК ВЛКСМ **Г. Хорушевский**, заместитель заведующего отделом обкома комсомола **Т. Сысоева**.

Конференция приняла постановление, направленное на дальнейшее улучшение работы первичных комсомольских организаций, повышение активности каждого члена ВЛКСМ, досрочное выполнение социалистических обязательств, принятых в честь Ленинского юбилея.

Конференция избрала новый состав Нижневартовского райкома комсомола, ревизионной комиссии и делегатов на XXIII окружную комсомольскую конференцию.

Подробный материал о работе XXIV районной комсомольской конференции будет опубликован в следующем номере нашей газеты.

На Ленинской трудовой вахте



Под самотлорскую нефть

Коллектив СУ-3 ведет работы по подготовке нового трубопровода для добытчиков «черного золота». Его диаметр — 720 миллиметров, протяженность — двадцать семь километров. Сейчас на стеллажах уже сварено восемнадцать километров труб.

Новый нефтесборный коллектор предназначается для Самотлорского месторождения.

И. УРАЛОВ.

Новые объекты — в срок

В четвертом квартале этого года коллективу СМУ-5 надо сдать в эксплуатацию две с половиной тысячи квадратных метров жилья. Сейчас строители трудятся сразу на нескольких пусковых объектах. Два двенадцатиквартирных дома возводят бригады Ф. Лобова и Н. Ефимова в резервной зоне поселка. На строительстве четырех домов, в каждом из которых будет по двадцать четыре квартиры, работают бригады братьев Владимира и Василия Городажевых, П. Васильева и Н. Якубова. Эти дома возводятся в шестом микрорайоне Нижневартовска.

Ежемесячно строители выполняют задания на 120—130 процентов.

К десятому декабря обязалась завершить работы на объекте бригада Владимира Городажева. К пятнадцатому — сдадут новые дома бригада Василия Городажева и Н. Якубова и к двадцатому — строители из бригады П. Васильева.

В. ГОРДЕЕВА,
начальник планового отдела СМУ-5.

Башкирская АССР. Большой Арлан — самое перспективное месторождение нефти в республике. В этом году два промысловых управления «Арланнефть» и «Южарланнефть» дадут стране около 13 миллионов тонн «черного золота».

На счету коллектива промыслового управления «Арланнефть» сейчас более 20 тысяч тонн сверхплановой нефти.

Здесь развернута энергичная борьба за повышение качества нефти, подаваемой в трубопровод. С этой целью на Шушнурском участке цеха подготовки и перекачки нефти сооружается вторая очередь специальных установок.

На снимке: сооружение новой установки на Шушнурском участке цеха подготовки и перекачки нефти.

Фотохроника ТАСС.

СОСТАВ
членов Нижневартовского РК ВЛКСМ, избранный на XXIV районной комсомольской конференции

Авинова Е. С.
Антонова Н. А.
Афонасьав В. Г.
Биняев И. И.
Балов А. М.
Баурин И. С.
Боздунов В. П.
Будашев М. П.
Волновений И. А.
Госперчук В. И.
Ермакова В. П.
Жбаннова Е. Н.
Заболотина Т. Л.
Загидулина Г. К.
Исимотов Б. И.
Ильясов А. С.
Киселев В. Н.
Косыгин А. Д.
Номогорцев А. Е.
Каракулов И. А.
Кузнецова В. В.
Лейтланд В. Г.
Лятвянова Р. В.
Лобанов Ю. И.
Лукоянова В. Ф.
Машанов Н. И.
Медведев Н. Я.
Науменно А. А.
Недобитков В. Г.
Перлов В. Н.
Прасин А. К.
Пуртова Н. А.
Плюснина Н. П.
Сигильетов В. Н.
Стрелкова В. Д.
Тимощук В. Ф.
Титова В. Б.
Тимофеев В. К.
Ткаченно Н. П.
Токарев Н. П.
Трушин В. Н.
Хорошенькое А. Н.
Хамитьянов Н. Х.
Швецов В. П.
Шереметьева О. Ю.

СОСТАВ
кандидатов в члены Нижневартовского РК ВЛКСМ

Бахтиев В. И.
Васькевич М. И.
Лось В. А.
Петров В. С.
Сондыков В. С.
Тимофеева А. Д.
Тунгусова Р. К.
Фарутдинова А. Г.
Шумов А. Л.

СОСТАВ
ревизионной комиссии Нижневартовского РК ВЛКСМ

Воротынцева Е. К.
Граннова Л. Д.
Першина Н. М.
Корнилова Л. Е.
Подопригорова И. П.
Семичева Л. Н.
Тимошкина В. Е.
Швецова А. С.
Красноусова Л. К.

НЕОБЫЧНЫЕ ИСПЫТАНИЯ

В цехе научно-изыскательских производственных работ НПУ в лабораторных условиях проводятся испытания по автоматизации блочной КНС-2.

Внедрение автоматики позволит своевременно отключать насосные агрегаты в случае неисправностей. А они случаются: происходят чрезмерный износ деталей, перегрев подшипников насоса и двигателя, различные энергетические перегрузки.

Автоматизация будет применена впервые на КНС-2, которая находится на Мегионском месторождении.

А. МАРИНИН.

Организационный пленум РК ВЛКСМ

Состоялся организационный пленум райкома комсомола, на котором было избрано бюро РК ВЛКСМ. В его состав вошли: В. Г. АФОНАСЬЕВ, В. И. ГОСПЕРЧУК, Р. В. ЛИТВИНОВА, В. Ф. ЛУКОЯНОВ, Н. Я. МЕДВЕДЕВ, В. К. ТИМОФЕЕВ, Н. П. ТОКАРЕВ, А. Н. ХОРОШЕНЬКОВ, В. П. ШВЕЦОВ.

Первым секретарем Нижневартовского райкома комсомола избран В. К. ТИМОФЕЕВ, вторым — Р. В. ЛИТВИНОВА.

Заведующим отделом комсомольских организаций утвержден В. П. ШВЕЦОВ, заведующим отделом учащейся молодежи и пионеров — Н. А. ПУРТОВА, заведующим сектором учета и финансов — Н. А. АНТОНОВА.

Бригада работает на хозрасчете

Труд и его организация

На девятнадцатом стройучастке комсомольско-молодежного монтажного управления № 3 добрая молва идет о бригаде сантехников, которой руководит кандидат в члены КПСС В. Ф. Карпенко. В коллективе 11 человек. Половина из них — комсомольцы. В. Ф. Карпенко — опытный монтажник: семнадцатый год он работает на различных объектах. У него высший, шестой разряд.

Бригада эта ежемесячно перевыполняет плановые задания. Так, к примеру, в октябре выработка бригады составила 125 процентов.

Хорошие ребята подобрались здесь. С разных концов страны приехали они обживать тюменский Север. Сам бригадир — ростовчанин, его заместитель, звеньевой Ю. Лаишевцев—тюменец, В. Слюсарь с Украины, Г. Петухов с Урала.

В общем, коллектив, сформировавшийся осенью 1967 года, обладает завидной трудоспособностью.

В чем же секрет производственных успехов бригады?

Предоставим слово **В. Ф. Карпенко:**

— Главный залог успеха в работе я вижу в правильной и четкой организации труда. Как расставить людей, кого на какой участок, кому дать дело посложнее — от этого многое зависит. Хочу отметить и добросовестный труд ребят. Пока не окончена работа, никто у нас никуда не уходит. Бывает, что и вечерует бригада. Костяк коллектива составляют четыре специалиста. Им, конечно, всегда дело сложное достается. Ввели мы в практику и такое правило: сам многое знаешь, многое можешь — помоги слабому. Вот я лично обучаю молодого рабочего Геннадия Боравлева, а Юрий Лаишевцев передает опыт Владимиру Сорокину. Кстати, он уже получил второй разряд. Весь процесс производственного индивидуального обучения занимает 3—4 месяца.

Стремятся ребята к знаниям. Проводили недавно в армию Раиса Каримова. Он в нашем коллективе 4-й разряд по сантехнике получил, да еще смежной специальностью газосварщика овладел. Вот только с технической литературой туговато. Те книги, что у меня есть, я всегда даю ребятам.

Хочу немного дополнить рассказ В. Ф. Карпенко. Бригада эта — хорошая трудовая школа. Не случайно Р. Каримов уже сегодня мечтает по окончанию службы вернуться снова в этот коллектив. Об этом же говорят и те письма, которые получают в бригаде от М. Зайцева, бывшего рабочего, а ныне военнослужащего. М. Зайцев живо интересуется делами бригады, пишет о своем желании снова работать в родном коллективе.

Существует в бригаде В. Карпенко свой неписаный закон: провинился в чем-то — отвечай перед всем коллективом. Здесь нет места хапугам, лодырям и пьяницам. Был такой случай. На целый месяц исчез внезапно Владимир Слюсарь. Потеряли его. А потом объявился: оказывается в экспедиции был, как сам выразился «ездил на запахом тайги». Выходит прогул? Начальство решило уволить за это В. Слюсаря. Это «ЧП» стало предметом обсуждения в бригаде. Решили поверить парню и всем коллективом просили оставить его на работе. Сейчас В. Слюсарь отлично трудится в бригаде.

А теперь о хозрасчете. Слово начальнику СУ-19 монтажного комсомольско-молодежного управления № 3 **Ю. Ф. Симонову:**

— Прежде всего хочу отметить, что мы Владимира Федоровича Карпенко бригадиром не назначали. На эту должность его выдвинул сам коллектив. А это уже многое значит. Пользуется человек авторитетом. Кстати сказать, Карпенко избран у нас председателем месткома.

В этой бригаде мы решили провести эксперимент по работе на хозрасчете. Начат он с первого ноября. Конечно, сейчас еще рано говорить о каких-то весомых результатах. В чем же суть эксперимента?

Бригаде Карпенко предоставлена полная автономия в своеобразном микрообъеме. Мы только назначаем объект работы, снабжаем их материалами. Остальное делает все сам бригадир. Силами бригады завозятся нужные материалы, внимательно знакомится Карпенко с планом работ, с чертежами. Затем это все доводит до сведения каждого члена бригады. Он сам выписывает наряды. Оплата труда производится по аккордно-премиальной системе.

Бригада имеет непосредственно дело и с заказчиками. По мере готовности бригадир сдает работы, причем особое значение придается качеству выполнения.

Первый месяц показывает, что наблюдается значительная экономия материалов.

Теперь каждый член бригады видит плоды своего труда, знает, что высокая производительность даст хороший заработок. Поэтому в бригаде Карпенко нет простоев.

Мне к словам Ю. Ф. Симонова остается лишь добавить, что в коллективе В. Карпенко все работают с задором и огоньком, так, чтобы заслужить право называться ударниками коммунистического труда, стремятся достойно нести юбилейную Ленинскую трудовую вахту.

А. ЗАХАРОВ.

Сегодня в Москве открывается III Всесоюзный съезд колхозников

Свой съезд земледельцы, животноводы, механизаторы, специалисты встречают в обстановке широкого соревнования за достойную встречу 100-летия со дня рождения В. И. Ленина. С именем великого вождя связан коренной переворот в жизни советского крестьянства.



На снимке: делегат от Алтая на III Всесоюзный съезд колхозников комбайнер сельхозартели «Искра» Топчихинского района Николай Яковлевич Русанов — Герой Социалистического Труда, кавалер трех орденов Ленина. Четырехкратный участник ВДНХ СССР. Н. Я. Русанов 29 лет работает комбайнером.

Фотохроника ТАСС.

НА ТЕМЫ ВОСПИТАНИЯ

ЗА ПОДРОСТКА ВСЕ В ОТВЕТЕ

На наших предприятиях района немало трудится молодежи, окончившей недавно по восемьдесять классов. Старшие товарищи, опытные рабочие протягивают руку помощи молодым, приучают их к труду и производственной дисциплине. Многие юноши и девушки замечательно трудятся, объединившись в комсомольско-молодежные бригады на стройках и нефтепромыслах.

Но вот беда. Некоторые старшие товарищи по работе да нередко и родители придерживаются старых привычек, традиций — «обмывать первую получку». Такие действия наносят огромный вред. Ведь известно, что алкоголь ослабляет сознание и волю, делает человека развязным в поведении, грубым, что порой приводит его на скамью подсудимых.

Вот случай. Молодые рабочие Мун из автотракторной конторы и Балабанов из конторы бурения, которым всего по 17 лет, на виду у старших со своими сверстниками вздумали обмыть получку. Напившись, учинили драку, избили одного прохожего и в результате сели на скамью подсудимых. Вот тогда-то, после случившегося, и спохватились родители. Руководители стали спешно писать характеристики, выставлять общественных защитников, брать несовершеннолетних на воспитание в свой рабочий коллектив.

А где же были родители и те коллективы до совершения преступления? При проверке в автотракторной конторе состояния трудовой дисциплины и мер предотвращения ее нарушения выяснилось, что за девять месяцев за выход на работу в нетрезвом состоянии в административном порядке 47 рабочих переведены на нижеоплачиваемые должности, 14 человек уволено по статье 47 «е», 59 лишены премии и т. д.

Но не один из них не подвергался обсуждению общественности. Товарищеский суд под председательством тов. Галиевой не рассмотрел ни одного дела, а освобожденный председатель комитета профсоюза А. Е. Мжельский не смог организовать воспитательную работу в рабочих коллективах, не направил усилие актива на борьбу вот с такими пьяницами, нарушителями наших Законов. Кто как не профсоюз должен прививать молодым труженикам чувство гордости рабочего, воспитывать их честными, правдивыми на лучших традициях старшего поколения.

Ни разу не поинтересовались и работники детской комнаты милиции поведением Балабанова, как условно освобожденным. Если бы он чувствовал над собой контроль, добрую поддержку старших товарищей, этого бы могло не случиться. Еще хуже внимание к молодым рабочим со стороны администрации и профсоюза в конторе бурения.

Иногда от некоторых слышишь, что вот, мол, к хулиганам применяют мягкие меры наказания, борьбу с преступностью они видят лишь в усилении наказания. Это, по-моему, глубоко вредное заблуждение. Владимир Ильич Ленин указывал, что предупредительное значение наказания обуславливается вовсе не его жестокостью, а его неотвратимостью.

Конечно, наказание — необходимое средство в борьбе с преступностью. Нарушители должны нести ответственность за свои действия. Задачи старшего поколения — повседневно поощрять все хорошие начинания у молодежи и пресекать все плохое, чуждое нашему обществу.

И. НАЗАРЕНКО,
член совета народных заседателей.



На снимке: комсомолка Гозель Ходжамухамедова трудится в комсомольско-молодежной бригаде колхоза «Ленинское знамя» Тедженского района (Туркменская ССР). Бригада собрала 30 центнеров хлопка с каждого гектара.

ПОЧЕТНАЯ ГРАМОТА ОРСУ

По итогам областного социалистического соревнования орсу НПУ «Мегионнефть» присуждено первое место. Коллектив награжден Почетной грамотой.

Из месяца в месяц коллектив орса перевыполняет план товарооборота. Так, за десять месяцев текущего года он выполнен на 107,7 процента, в том числе по розничной торговле на 104,7, а по предприятиям общественного питания более чем на 132 процента.

Сверхплановая прибыль составила шесть с половиной тысяч рублей.

Т. БАХАРЕВА,
заместитель начальника торгового отдела орса НПУ «Мегионнефть».

Автобусное движение

По двум линиям в Нижневартовске начали курсировать автобусы. Первый маршрут: от хозяйственного магазина (5-й квартал) до аэропорта. Автобус совершает в день 7 рейсов. Первое отправление до аэропорта в 7 часов утра. Последний автобус уходит из аэропорта в шесть часов вечера. Полный оборот по линии занимает 1 час. 20 минут.

Второй маршрут: хозяйственный магазин (5-й квартал) — столовая старой части поселка. На этой линии автобусы совершают десять рейсов с интервалами в 50 минут. Движение начинается с 8 часов утра и заканчивается в шесть тридцать пять вечера.

Редакция отвечает

В передовой статье «Использовать все резервы», напечатанной в 104 номере нашей газеты, вскрывались факты неудовлетворительного хода строительства жилищных объектов, бани на 101 место и т. д. строительным управлением № 13.

Вот что отвечает редакции начальник СУ-13 тов. Ольховский:

«В настоящее время СУ-13 ведет работы по завершению строительства и сдачи объектов в эксплуатацию. Разработаны мероприятия, направленные на выполнение плана по вводу жилья.

Строительство бани заканчивается, ввод в эксплуатацию будет в декабре 1969 года.

Ведутся работы по строительству и монтажу базы для гаофизической конторы».



На снимке: передовые доярки С. Гринкевичене и Ю. Жилюте колхоза «Пергале» Клайпедского района (Литовская ССР). Животноводы этого хозяйства в первом полугодии достигли производства 427 центнеров молока на сто гектаров угодий.



Ленинград. «Ленинскому юбилею — мастерство и поиск молодых» — под таким девизом открылась выставка студенческих работ во Дворце культуры работников просвещения. Тридцать пять ленинградских вузов представили на ее стенды свыше 200 своих лучших работ.

На снимке: дипломной работой студентки Института живописи, скульптуры и архитектуры имени И. Е. Репина Л. Волковой «Молодой Ленин» открывается экспозиция выставки.

Фото Ю. Белинского.

Фотохроника ТАСС.

Заботу о быте на передний план

Два письма на одну тему

Широко разнеслась по стране слава о Самотлоре. Эту славу ему принесли наши замечательные труженики: буровики, строители и нефтяники.

Но последнее время среди рабочих Самотлорского участка конторы бурения участились случаи простудных и других заболеваний. Это говорит о том, что руководители предприятий плохо заботятся о быте и здоровье своих рабочих. Бывает, что буровики, закончив вахту, приходят в холодные балки. Не бывает теплой воды, чтобы умыться, не говоря уже о душевых установках. Много говорится о том, что нельзя пить воду из открытых водоемов, но требования медицинских работников не всегда выполняются, и в культбудках не бывает кипяченой воды для питья. В балках бывает так холодно, что замерзают лекарства.

Кто же должен заботиться о быте рабочих? Рабочие этого не знают. А начальник производственно-диспетчерской службы тов. Ахмадишин сообщает, что за быт рабочих на Самотлоре должны отвечать орс и ЖКК НПУ «Мегионнефть».

Н. БАЗИЛЕВСКАЯ,
фельдшер.

* * *

При неоднократных посещениях Самотлорского участка конторы бурения обращали на себя внимание одни и те же грубые санитарные нарушения и низкий уровень организации быта рабочих, их питания. Начальник конторы бурения тов. Хлюпин и начальник производственно-диспетчерской службы тов. Ахмадишин не считают себя ответственными за быт своих рабочих, а жалоб по этому поводу накопилось очень много: негде помыться после работы и пообедать, в балках холодно.

Качество и ассортимент продуктов, доставляемых на Самотлор, заставляют желать лучшего. Белый хлеб, со слов самих рабочих, бывает здесь редкостью, да и вообще хлеб привозят не свежий, продукты преобладают консервированные. Если уж руководители не заботятся об этом, то к требованиям медицинской службы тов. Хлюпин и тов. Ахмадишин глухи, к замечаниям медицинских работников не прислушиваются. Замерзают дорогостоящие медикаменты в холодном помещении, не кипятится вода для питьевых целей. Весь район в этом отношении живет сейчас на режиме карантина. Но руководители этого участка почему-то не хотят заботиться о здоровье своих рабочих.

Было много разговоров, обещаний, были и штрафные санкции, но положение осталось прежним. А такое отношение к людям и их здоровью нетерпимо. Необходимо больше заботиться о быте рабочих на Самотлоре.

Е. ННИСС,
главврач санэпидстанции.

* * *

ОТ РЕДАКЦИИ. Кто же должен заботиться о быте рабочих на Самотлоре? Мы позвонили тов. Хлюпину, директору конторы бурения. Он не снимает с себя ответственности за организацию быта рабочих на Самотлоре, но выход видит лишь в том, что будет налажена перевозка вахт. Но выход ли это? А в ожидании транспорта где и как должны находиться рабочие? А вопрос о питьевой воде, тепле, требованиях санитарной службы? А если транспорт не пришел? Ведь были же случаи, когда рабочие после вахты шли пешком... Много может возникнуть трудностей и непредвиденных обстоятельств, поэтому руководству конторы бурения надо выполнять требования медицинских работников, стремиться лучше организовать бытовые условия на Самотлоре.



26 ноября — 45 лет Монгольской Народной Республике. Хорошеет и благоустраивается Улан-Батор. В жилых кварталах города много магазинов, предприятий бытового обслуживания, школ и больниц.

Фотохроника ТАСС.

На дорогах — мощные машины

О том, как пополняется парк Нижневартовской автотракторной конторы, наш корреспондент попросил рассказать директора АТК В. Т. Вондаренко:

— За последнее время нами получено значительное количество новой техники. В наших северных условиях, где нет еще по существу настоящих автомобильных трасс, исключительное значение имеет высокая проходимость машин. Недавно АТК получила 17 новых автомашин «Урал-375» и пять автомобилей «ЗИЛ-131». Машины эти мощные, высокопроходимые. Замечу, что модель «ЗИЛ-131» — новинка нашего автомобилестроения и свое опробование она проходит в условиях Севера. Эти машины мы получили в числе первых в стране.

Кроме того, сейчас мы имеем шесть новых вездеходов ГТТ-21, пятнадцать тракторов, восемь бульдозеров.

Новую технику передаем в руки наиболее опытных. А таких у нас много. В их числе водители тяжелых тягачей Ю. Абрамов и П. Дорохов, шоферы П. Денисов, В. Мельков и многие другие.

Свердловский горно-металлургический техникум — одно из старейших учебных заведений индустриального Урала. В техникуме создана хорошая лабораторная и производственная база, в полной мере отвечающая современным требованиям.

Большой похвалы заслуживает постановка физического и эстетического воспитания учащихся. На общественных началах здесь работают кинолекторий, клуб «Хочу все знать», «Клуб интересных встреч», школа культуры, различные спортивные секции, киностудия.

В текущем году техникум стал участников ВДНХ.

На снимке: в лаборатории телесигнализации преподаватель А. И. Серебряное, учащиеся Анатолий Седельников, Михаил Гарипов, Сергей Великжанин.

Фото А. Грахова. **Фотохроника ТАСС.**

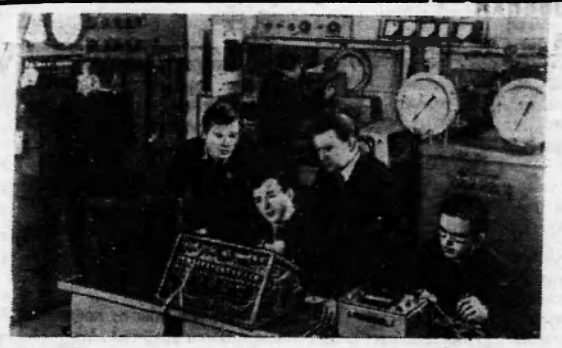

ОТ ОБИ ДО ЕНИСЕЯ

Немногие люди нашего поколения знают о том, что великие сибирские реки Обь и Енисей были когда-то соединены судоходным каналом. Канал этот существует и поныне. Правда, в сильно запущенном состоянии.

Томская областная газета «Красное знамя» опубликовала недавно фотографию одного из шлюзов этого канала. Рассказала газета и его историю.

Канал проходил севернее Томска. В течение десяти лет, с 1870 по 1880 год, в глухой тайге велись изыскания трассы будущего многокилометрового водного пути. А затем тринадцать лет он строился. В 1893 году пошли первые пароходы.

В самом конце XIX века канал получил мировую известность. На пароходе «Николай» — одном из первых сибирских пароходов — по каналу проехал французский ученый и публицист Жюль Легре. Позднее он написал книгу «По Сибири». Вот небольшая выдержка из нее:

«Из-за отдаленности от всякого центра цивилизации металла здесь употреблялось как можно меньше. Шлюзы построены целиком из дерева. Камень, который тут невозможно найти, не употреблен. Я бы никогда не поверил, что можно придать палкам и деревянным кессонам, заполненным землей, такую прекрасную водонепроницаемость и сопротивляемость. Не могу скрыть радостного удивления, в которое повергает меня такая серьезная работа, выполненная, несмотря на всякого рода трудности, в болотистом лесу среди комаров и лихорадки с кучками случайных людей и особенно с более чем скромными кредитами...»

Свою книгу Жюль Легре подарил капитану «Николая» В. И. Стойлову. В семейной библиотеке Стойловых она пролежала десятки лет. И вот недавно правнук капитана, журналист Э. Стойлов прошел по каналу, принялся за изучение его истории. Удалось выяснить одну важную деталь. Оказывается, канал этот очень скоро перестал эксплуатироваться из-за настоящего предательства.

— Строители Обь-Енисейского канала, — рассказывает Э. Стойлов, — столкнулись с могущественным конкурентов — железной дорогой. Члены «императорского государственного совета» за соответствующее вознаграждение «исправили» проект, предложенный на их рассмотрение. Длина самых коротких шлюзов, в которых пароходы поднимались водой, оказалась укороченной вдвое.

Уже «Николай», по свидетельству Жюля Легре, испытывал затруднения из-за недостаточных размеров шлюзов. Выстроенные затем более крупные пароходы и вовсе не могли пройти по ним.

Каналом перестали пользоваться. Навсегда?

С. СЕРГЕЕВ.

Новосибирск.

НА ВОПРОС, поставленный в корреспонденции из Новосибирска, ответил начальник Главного управления водных путей и гидротехнических сооружений Министерства речного флота РСФСР Г. Л. САДОВСКИЙ:

— В свое время научные и проектные организации министерства рассматривали целесообразность восстановления канала Обь—Енисей. Но все специалисты в один голос заявили: реконструкция заброшенного канала экономически невыгодна, эксплуатация очень дорога.

Скорее всего, жизнь в этот заброшенный канал смогут вдохнуть наши туристы. Это же почти готовый для путешествия на лодках туристический маршрут! Кто из любителей таежной экзотики устоит перед соблазном совершить плавание по диким таежным местам!

ПРЕДЪЯВЛЯЮТ К СДАЧЕ

Начались испытания первой очереди водовода хозяйственного и питьевого водоснабжения. Это сложное коммуникационное сооружение объединяет напорный водовод, насосные первого и второго подъема. Протяженность всех сетей четырнадцать километров.

С вводом в строй первой очереди водовода будет полностью решен вопрос бесперебойной подачи воды в промышленную котельную, в жилые районы 5 и 5 «а» кварталов и резервной зоны.

По заслугам...

Два года работала в Мегионском сельмаге Валентина Кубрикова. Все шло хорошо, ибо со стороны заведующей магазином был контроль. Но вот заведующая ушла в отпуск. Тов. Кубрикова, почувствав бесконтрольность, стала обманывать покупателей, делая наценки на товары. Так, цены на полушубки овчинные были увеличены от 3 до 7 рублей. За пять проданных полушубков продавец положила в карман 33 рубля, а шесть продать не успела: разоблачили покупатели. Были завышены цены на хозяйственные сумки. Всего продавец присвоила 97 рублей.

Нижневартовский народный суд приговорил В. Кубрикову к одному году исправительных работ с вычетом 20 процентов заработка в фонд государства и к трем годам лишения права занимать должности, связанные с ответственностью за материальные ценности.

И. НАЗАРОВ.



Оренбургские пуховые платки не имеют себе равных по тонкости работы, оригинальности узора, красоте отделки, эластичности, прочности и способности сохранять тепло. За последние годы они неоднократно экспонировались на международных выставках и ярмарках, в том числе и на Всемирной выставке в Монреале. Сейчас на Оренбургском комбинате пуховых платков готовятся к отправке новые изделия для выставки «ЭКСПО-70» в Японии.

На снимке: одна из лучших вязальщиц комсомолка Галина Логинова осматривает свою работу — ажурный пуховый платок.

Заканчивается подписка на газеты и журналы

ЛЕНИНСКОЕ ЗНАМЯ

Если вы хотите знать, чем живет наш район, необходимо иметь в каждой семье газету «Ленинское знамя». Стоимость подписки на районную газету на год—три руб. 12 коп., на 6 месяцев — один руб. 56 коп.

Подписка принимается во всех отделениях связи, в отделении агентства «Союзпечать», в организациях — общественными распространителями.

С блокнотом по ВДНХ

Согревает „Холод"

Напрасны попытки завести машину или трактор зимой, когда термометр показывает минус 40 ° С. И не помогут жидкостные предпусковые подогреватели, свечи накаливания, электрические подогреватели. Они эффективны только от +5 до —10°, да к тому же перед пуском двигатель надо готовить минут 20—40.

Преодолеть все эти трудности помогли специалисты-химики, разработав новую пусковую жидкость «Холод Д-40» для дизельных двигателей 11 типов. Специальным устройством «Холод» распыляется во впускном трубопроводе двигателя и засасывается в цилиндры. В это же время с небольшой скоростью прокручивают коленчатый вал. Через несколько секунд с одной попытки машина заводится, а через 2—8 минут можно подавать полную нагрузку на двигатель.

Испытания показали высокую эффективность и надежность «Холода»; при его использовании износ цилиндровых гильз двигателей минимален.

Пусковая жидкость принята к производству. На ВДНХ СССР она экспонируется в павильоне «Химическая промышленность».

Зеленые „пилюли"

Душистая хвоя и трава, измельченные в муку, — ценный корм для животных и птицы. Но еще лучше, чем сама мука, — гранулы, «пилюли» из нее. У них большие преимущества: при хранении уменьшаются потери каротина, а затраты на транспортировку и хранение сокращаются в 2—3 раза. Кроме того, отпадает опасность самовозгорания и порчи муки.

При изготовлении гранул из травяной муки связующим веществом является вода. Установка ОПМ-0,8 за час работы расходует ее до 85 литров, а ОПМ-1,5 — в два раза больше. Обе машины способны выпускать «пилюли» меньшего и большего размера, но наиболее производительной — ОПМ-1,5 — можно получить до 1 500 килограммов гранул в час. Обслуживает каждый агрегат один человек.

Эти установки демонстрируются на ВДНХ СССР.

Монтируется чертеж

В наш век широкой автоматизации и механизации труд конструктора, создающего технические новшества, нисколько не изменился. Ему по-прежнему, изготовляя чертеж, приходится работать вручную.

Над этим парадоксом задумались специалисты и предложили «механизировать» утомительную и однообразную работу за чертежной доской: не чертить проект, а... монтировать.

Широкая унификация планировочных решений и создание типовых строительных конструкций позволили им заготовить целый набор моделей деталей, узлов, элементов, которые крепятся на металлической основе. Из них-то и монтирует конструктор чертеж на большой магнитной плите, заклеенной белой бумагой. Затем готовый проект фотографируется. Теперь на создание чертежей у инженеров уходит времени в 3—5 раз меньше.

Об этой остроумной идее рассказывается на ВДНХ СССР.

Ленинградские новинки

В павильоне «Здравоохранение» на ВДНХ СССР, где демонстрируются лучшие образцы нашей медицинской техники, недавно появились два новых прибора — плетизмограф ПЧ-2 и тромбоэластограф Тромб-1. Они уже выпускаются серийно опытным заводом ленинградского филиала института ВНИИМП.

Плетизмограф применяется, когда нужно поставить диагноз сосудистого заболевания, проверить эластичность сосудов или провести другие подобные исследования. Это — весьма чувствительный и надежный прибор, улавливающий малейшие отклонения от нормы.

Тромб-1 — тоже очень точный измерительный прибор. Он предназначен для получения информации о ходе процесса свертывания крови или плазмы у человека и животных. С помощью таких данных можно исследовать нарушения системы крови, контролировать воздействие на нее различных факторов. Например, так можно проследить влияние лекарственных примесей на способность крови к свертыванию при работе с аппаратами искусственного кровообращения, «искусственная почка».

Тромбоэластограф интересен тем, что имеет четыре канала регистрации, независимых друг от друга. Это позволяет записывать одновременно несколько тромбоэластограмм у разных людей, причем крови для анализа требуется очень мало — меньше полуграмма на один канал. Прибор может найти самое широкое применение в клинико-диагностических лабораториях, в терапевтических, хирургических, неврологических, детских клиниках, в центрах по борьбе с тромбоэмболическими заболеваниями и при проведении научно-исследовательских работ.

Профилакторий для машин

Обычно, когда у машин серьезная поломка, ее отправляют на ремонт в мастерскую. А как быть, если автоколонна работает в полевых условиях и до базы сотни километров?

В таких случаях незаменима походная мастерская, профилакторий на колесах, созданный специалистами треста «Укроргтехстрой» и Главного транспортного управления Министерства сельского хозяйства УССР. Он прицепляется к тягачу и следует за колонной. По форме мастерская напоминает платформу с продольным вырезом посередине.

Нужно совсем немного времени, чтобы привести профилакторий в «боевую» готовность. Ставится разборный ангар, в котором размещается необходимое оборудование и платформа. Опускаются трапы, и она превращается в своеобразный помост, на который легко въезжает требующий ремонта автомобиль. Шофер, стоя на земле, может, если необходимо, осмотреть эти машины, найти и устранить неисправность.

Годовая экономия от внедрения только одного профилактория составляет 3,5 тысячи рублей.

Макет мастерской на колесах можно увидеть на ВДНХ СССР.

Универсальный автобус

«Донецк-1» — это новый автобус особого назначения, сконструированный и изготовленный трестом «Донецксельстрой».

Он возит на работу сельских строителей: объекты порой расположены за десятки километров от опорной базы передвижных механизированных колонн. А грузовые машины, на которых раньше добирались бригады до места, используются теперь по назначению.

Автобус, вмещающий 31 человека, удобен и комфортабелен. Рабочие инструменты не загромождают проход, для них отведены специальные места.

На строительной площадке автобус превращается в контору прораба. А во время обеденного перерыва его салон становится столовой. Здесь есть откидные столы и сиденья, вешалки для одежды, умывальник и даже холодильник.

У «Донецка-1» нет своего мотора, его возит тягач. И это тоже преимущество новой машины. Ведь тягач, доставивший автобус на стройку, затем в течение целого дня перевозит грузы. Его работа с тремя прикрепленными грузовыми прицепами организована челночным способом и ведется без простоев.

Универсальный автобус только по тресту «Донецксельстрой» позволил сэкономить в год 112 тысяч рублей.

О новинке рассказывается на ВДНХ СССР.

Заяц становится лисой

Говорят, что трусливей зайца никого на свете нет.

Но ребята из 15-го профтехучилища города Бобруйска не согласны с этим мнением. Об этом свидетельствует экспонат, который они показывают в павильоне «Профтехобразование» на ВДНХ СССР.

...На полированной шахматной доске, выполненной из ореха и клена, выстроились в две шеренги белые и черные фигуры. Но среди них нет обычных королей, слонов, коней.

Юные краснодеревщики заменили их зверюшками — персонажами народных сказок. Здесь можно увидеть короля-медведя, слона-лося, ферзя-лису, ладью-зубра. А впереди этих фигур в боевом порядке выстроились пешки-зайцы, вырезанные из липы.

Шахматы действительно сказочные: ведь каждый заяц-пешка, пробившись через поле на первую линию противника, по условиям шахматной игры превращается в лису-ферзя.

(ПРЕСС—ЦЕНТР ВДНХ СССР—ТАСС).



На снимке — один из лучших охотоведов Якутии Александр Алексеевич Девяткин. Он охотится на волков с вертолета в трудных, высокогорных местах Верхоянского хребта.

ИНФОРМАЦИЯ С УЛЫБКОЙ

Секреты «педагогики»

История эта случилась во дворе жительницы Кисловодска М. Егушовой. Курица вывела десяток цыплят. Однажды хохлатка куда-то исчезла, как говорится, без следа. Цыплята осиротели.

Надо сказать, что у хозяйки был кот. Не старый и не молодой, в меру злой и в меру добрый. Как-то Мария Яковлевна, воспользовавшись тем, что он дремал, устроила цыплят рядом с ним. Кот, очнувшись, хотел было ударить. Но хозяйка погладила его и успокоила, тем временем подкидыши расположились вокруг кота и на нем самом, забравшись в теплую шерсть и невольно щекоча кота, что тому явно понравилось.

Короче говоря, кот «усыновил» беспризорную семейку. Интересно было наблюдать, как он, шевеля роскошными усами, важно шагал по двору а за ним катились веселые цыплята. Когда хозяйка наливала своему любимцу в блюдечко молока, малыши «обедали» вместе с ним. Но кот есть кот: нередко, погуляв с цыплятами, он удирал на крышу. Тогда его подшефные поднимали дружный крик.

Только «повзрослев», цыплята отстали от своего «воспитателя». Но взаимные симпатии сохранились у них надолго.

Редактор В. КОРЧЕМКИН.

ТЕЛЕВИДЕНИЕ

ВТОРНИК, 25 НОЯБРЯ

19.00 Документальный фильм «Преображенный край».
19.30 Ленинские чтения.
19.45 Документальный фильм «Встречи в Кремле».
20.05 Новости.
20.15 Художественный фильм «Жизнь в Цитадели».

СРЕДА, 26 НОЯБРЯ

19.00 Документальный фильм «Две встречи».
19.30 Новости.
19.40 Киножурнал «Советский спорт».
20.00 Художественный фильм «Письма с островов чудаков».

Нижневартовский рыбозавод имеет в продаже для строительства штакетник по прейскурантной цена в количестве 24 тысяч штук.

Желающих купить просим обращаться в рыбозавод в часы работы.

АДМИНИСТРАЦИЯ.

Нижневартовская типография управления по печати Тюменского облисполкома

Заказ 875.

Пролетарии всех стран, соединяйтесь!

ЛЕНИНСКОЕ ЗНАМЯ

ОРГАН НИЖНЕВАРТОВСКОГО РАЙОННОГО КОМИТЕТА КПСС И РАЙОННОГО СОВЕТА ДЕПУТАТОВ ТРУДЯЩИХСЯ ТЮМЕНСКОЙ ОБЛАСТИ

№ 142 (2656) Год издания 29-й | ЧЕТВЕРГ, 27 НОЯБРЯ 1969 ГОДА | Цена 2 коп.

Твое свободное время

СМЕНИЛАСЬ вахта на Самотлоре, отзвенел последний звонок в школе, врач отпустил последнего пациента — окончился трудовой день. Все спешат домой. Наступает время отдыха. Досуг! Это то, что остается в сутках, исключая труд, еду и сон. У каждого человека он складывается по-разному. У иных работа продолжается и дома. Не по принуждению, а по велению души. Чтобы быть высококвалифицированным рабочим, надо много знать. И рабочий тянется к книге: хочется додумать мысль, проверить в чем-то себя. Другие, наоборот, спешат «отойти» от работы и берут новинку литературы. Третьи предпочитают отдыхать в чуткой тишине театрального зала, а иные не мыслят себе жизни без творчества на сцене.

Вообщем, мало современному рабочему сейчас одного любимого дела, станка, машины, ключа, его инструмент — книги Пушкина и Гейне, музыка Бетховена и Шостаковича... Богат его внутренний мир.

Как с пользой провести свободное время? Это далеко не праздный вопрос. Хороший отдых, бодрое настроение, как могучий источник жизнерадостной энергии, помогает человеку лучше трудиться, преодолевать любые преграды.

Забота о досуге людей тесно сопряжена с образцовой деятельностью культурно-просветительных учреждений. Работникам таких учреждений необходимо глубже изучать мир увлеченных, строить свою работу с людьми не формально, а глубоко продуманно.

Отрадное явление в работе наших клубов—выступление с концертами в рабочих общежитиях, с одновременным вовлечением новых участников (клуб «Юбилейный»), организация по цехам, промыслам, участкам, эстафеты ударных дел, художественной самодеятельности (клуб имени 50-летия ВЛКСМ).

Для многих выходные дни — это учеба, чтение книг. Люди спешат в библиотеку. Хорошо, если в читальном зале просторно, чисто и к твоим услугам нужные книги. Но так бывает не всегда. Посидел бы человек в Нижневартовской поселковой библиотеке час-другой, да иногда здесь бывает так холодно, что посетители не задерживаются, несмотря на радушный прием и культурное обслуживание со стороны библиотекарей.

Есть в Корликах клуб, но помещение не отапливается, и организовать работу в клубе некому. И не знает молодежь, чем заняться. Несвоевременно завозятся сюда новые кинофильмы. Население поселка вынуждено смотреть одни и те же фильмы по нескольку раз. Работает в здешней библиотеке Хохлянкина Люда. Очень хочется ей, чтобы интересно было людям в библиотеке, но нет в Красном чуме столов, чтобы разложить подшивки газет, журналы. Мало книг. Все это мешает отдыху. Тут есть о чем задуматься и шефам, и самим комсомольцам поселка, и руководителям районного отдела культуры.

Зима — самая напряженная пора для клубов, библиотек, красных уголков. Многие вольно или невольно проводят большую часть суток в закрытых помещениях, поэтому активный отдых, пребывание на воздухе особенно необходимы. Но все ли организации уделяют спортивному отдыху достаточное внимание? Радуют спортивные состязания молодежи, проходящие в спортзале клуба «Юбилейный», но не видно еще ярких красочных плакатов, зовущих па лыжню. А зима давно уже наступила. Недостаточно развита в наших поселках спортивная сеть: нет лыжных баз, катков. Кстати, об организации катка в Нижневартовске принимались решения, много было начинаний, но, как говорят, воз и ныне там.

Где же выход? Он в широком развитии самодеятельности, улучшении спортивной работы в каждом трудовом коллективе. Профсоюзным и комсомольским вожакам следует больше выявлять в своей среде людей, увлеченных спортом, готовить из них инструкторов-общественников, которые станут застрельщиками массовых походов, спортивных игр, физкультурных вечеров.

...Заканчивается рабочий день, приходит выходной. Подумай, товарищ, об отдыхе, который вдохновит тебя на новую трудовую неделю, поможет получить заряд бодрости. И каждый, безусловно, проведет его по-своему. Работает в Нижневартовской АТК начальник мехколонны Михаил Иванович Баранов. Но знают ли его товарищи по работе, что в свободное время он — усердный собиратель народных пословиц и поговорок? Начальник ОКСа НПУ «Мегионнефть» Алексей Григорьевич Цыганков — поклонник классической музыки, он и сам может не хуже профессионала исполнить старинный русский романс. Но есть, к сожалению, среди нас люди, на работе вроде и неплохие производственники, а вот в выходной день не знают куда себя деть от скуки и борются с ней посредством... спиртного. Что можно сказать о таком виде «отдыха»? Человек обкрадывает сам себя.

Нельзя не напомнить о Владимире Ильиче Ленине, вековой юбилей которого готовится отмечать все прогрессивное человечество. Широко известный в нашей стране писатель и публицист Джон Рид, автор знаменитой книги «10 дней, которые потрясли мир», лично знавший В. И. Ленина, пишет о нем, как о человеке, у которого при всех обстоятельствах, как благоприятных, так и неблагоприятных, преобладало хорошее бодрое настроение. Об этом же неоднократно упоминает в своих воспоминаниях и Н. К. Крупская, отмечая, что у Владимира Ильича доминировало «приподнятое и боевое настроение» и что он всегда заражал им своих товарищей.

Пусть же хороший отдых принесет труженикам Нижневартовского района бодрое настроение, энергию, пользу для духовного и физического развития!

III Всесоюзный съезд колхозников

25 ноября в Москве открылся третий Всесоюзный съезд колхозников. Со всех концов нашей страны съехались на большой сельскохозяйственный форум посланцы советской деревни.

С большой речью на съезде выступил Генеральный секретарь ЦК КПСС тов. Брежнев Л. И.

Пульс ленинской трудовой вахты

На областную Доску Почета

За высокие производственные показатели, достигнутые в социалистическом соревновании в честь 52-й годовщины Великой Октябрьской социалистической революции и приближающегося столетия со дня рождения Владимира Ильича Ленина, Тюменский обком КПСС и облисполком своим постановлением занесли на областную Доску Почета коллектив нефтепромыслового управления «Мегионнефть» объединения «Тюменьнефтегаз» (начальник Р. И. Кузоваткин, секретарь парткома В. Е. Ванин, председатель промнома П. И. Баранников), обеспечивший выполнение девятимесячного плана по добыче нефти на 116,4 процента и давшего сверх плана 301 тысячу тонн нефти.

Почти 700 тысяч

Около семисот тысяч тонн нефти сверх годового задания дали уже стране добытчики промысла № 1 НПУ «Мегионнефть».

В ходе социалистического соревнования попрежнему впереди операторы Н. Назаров и А. Суздальцев с Мегионской площади, Н. Сливин с Самотлорского месторождения.

На переначе нефти первенствуют комсомольско-молодежные вахты С. Пикмана и В. Бортникова.

И. РЫНКОВОЙ,
начальник промысла № 1.

К ремонту готовы

Коллектив цеха капитального ремонта скважин занят сейчас подготовительными работами на двух скважинах: 592 «бис» и 1 П. На 592 «бис» предстоят ловильные работы, а скважина 1 П будет осваиваться с помощью компрессора УПК-80.

В. СИДОРОВ,
мастер капремонта.

У строителей горячая пора

Многое нужно сделать строителям из СУ-9. Земляные работы на ЦТП, на КНС-2, на самотлорской трассе — все это должны сделать землеройщики нашего коллектива.

Сейчас основные работы ведутся на головных сооружениях ЦТП. Внутри резервуарного парка протянут технологический трубопровод. На КНС-2 готовятся разводящие водоводы.

С подъемом трудятся экскаваторщики А. Данилов и А. Ковалев, бульдозерист И. Добровольский.

К сожалению, работы на самотлорской трассе сдерживаются по вине генподрядчика (СУ-4 «Омскнефтепроводстроя»). До сих пор не подготовлена нужная документация, хотя вся техника в СУ-9 в полной готовности.

А. ЧЕРНАС,
начальник СУ-9.

Культурная жизнь

Эстафета ударных дел

Совместно с руководителями НПУ «Мегионнефть» актив клуба имени 50-летия ВЛКСМ разработал цикл производственных вечеров «Товарищ Ленин, мы вам докладываем». Это своего рода эстафета ударных дел в честь 100-летия В. И. Ленина. Объявлен конкурс на лучший цех, промысел, участок, учреждены премии. При подведении итогов будут учитываться наряду с производственными показателями культурно-массовая работа, количество прочитанных лекций для школы молодых нефтяников под девизом «Учись искать, добывать, строить», выпуск стенных газет, организация художественной самодеятельности и проведение молодежных вечеров цехов, промыслов, участков.

Работники клуба стараются оказывать всем коллективам посильную методическую помощь.

11 декабря с отчетом выступят коллективы цехов электромонтажного, пароводоснабжения, поддержания пластового давления, нефтепромысла № 1.

При подведении итогов всей эстафеты лучшие номера будут отобраны на заключительный отчет.

С. ПОНОМАРЕВ,
директор клуба имени 50-летия ВЛКСМ.

ТВОРЧЕСКИЙ ПОИСК ПРОДОЛЖАЕТСЯ

В апреле этого года драмколлектив клуба имени 50-летия ВЛКСМ впервые заявил о себе спектаклем «Цыган». Премьера была очень тепло встречена зрителями, шесть раз показана нижневартовцам.

Сейчас коллектив работает над водевилем Н. Винникова «Закон природы», который в начале декабря будет представлен на суд зрителей. В водевиле выступят активные самодеятельные артисты Мария Петровна Максимихина, работница МУ-6, и Надежда Васильевна Загребина, кассир клуба.

Параллельно с этим ведется работа над драмой Блинова «Белые облака», рассказывающей о душевной красоте человека, событиях на одной из строек. Это будет подарком коллектива к 100-летию со дня рождения В. И. Ленина.

В. МОЗЫЛЕВ,
художественный руководитель клуба.

В „Клубе интересных встреч"

Детский киносеанс... В зале шумно. Но вот на сцене — директор клуба «Юбилейный» Н. С Нелидов:

— Ребята, сегодня у нас в гостях участница войны с империалистической Японией...

В зале становится тихо. Выходит женщина и начинает рассказ. Это очередная беседа «Клуба интересных встреч».

Традиционными стали встречи членов клуба. С ребятами встречаются участники Великой Отечественной войны, заслуженные учителя школы РСФСР, ударники коммунистического труда.

Продолжает свою работу «Клуб любителей киноискусства», регулярно проводятся Ленинские чтения. Идя навстречу 50-летию Сибирского Военного округа, проводятся читки о подвигах героев сибиряков.

Н. СМИРНОВА,
заведующая детским сектором клуба «Юбилейный».

Двухтысячный читатель

Растет число читателей нашей поселковой библиотеки. Недавно дизелист СУ-13 Магафор Хайзутдинов оказался двухтысячным читателем.

Число посещений нашей библиотеки за этот год составляет 12 384, книговыдача — 29285. За последнее время выдано 684 экземпляра ленинской литературы.

Сейчас в библиотеке 9 076 книг. Этого крайне мало для такого числа читателей. Руководители предприятий плохо заботятся о пополнении книжного фонда библиотеки, а ведь книга помогает человеку отдыхать, пополнять свои знания.

Ф. КИРЕЕВА,
заведующая Нижневартовской поселковой библиотекой.

Коммунизм — это молодость мира,

Из доклада первого секретаря райкома ВЛКСМ В. К. Тимофеева на XXIV районной отчетно-выборной комсомольской конференции

СЕВЕР НАШЕЙ области — широкое нескончаемое поле деятельности для тех, кто не боится трудностей, кто совершает подвиги, не красуясь собой. У нас немало примеров того, как выросли люди на наших стройках. Заки Ахмадишин прибыл в нашу область в начале 1965 года. Возглавил комсомольско-молодежный коллектив. Трудно было в первое время. Бригаде приходилось все время иметь дело с экспериментальными скважинами. А это значит: неотработанная технология, низкие заработки, постоянная текучесть кадров. Но хороший организатор, грамотный специалист, Заки сумел создать дружную бригаду, которая первой в Западной Сибири пробурила наклонную скважину. Работая главным инженером Игримской конторы бурения, Ахмадишин сумел вывести ее из отстающих в одну из передовых в «Главтюменьнефтегазстрое».

Сегодня Заки Ахмадишин — член Центральной ревизионной комиссии ВЛКСМ, снова на переднем крае. Он возглавляет производственно-диспетчерскую службу на Самотлоре. Подобных примеров у нас много. Дизелисты Владимир Пехота, Рим Шамекев, помощник бурильщика Николай Филиппов и другие ребята наравне с опытными буровиками самоотверженно трудятся на освоении Самотлора.

В районе создано 9 комсомольско-молодежных коллективов. Пятый год трудится комсомольско-молодежная бригада маляров в СУ-12. В бригаде 9 человек, шесть из них комсомольцы и коммунисты. Включившись в социалистическое соревнование за достойную встречу 100-летия со дня рождения В. И. Ленина, бригада взяла на себя обязательства, с которыми успешно справляется. Объекты сдаются только с хорошим и отличным качеством и в установленные сроки. Работу девушки умело сочетают с учебой в школе рабочей молодежи, овладением смежной профессии штукатура, участием в общественной жизни коллектива. Дружба, взаимовыручка и помощь — вот что определяет лицо этого комсомольско-молодежного коллектива, возглавляемого коммунистом Галией Загидулиной, делегатом нашей конференции.

Высоких показателей в работе добиваются комсомольско-молодежные коллективы: буровиков Ф. З. Хафизова, участка нефтепромысла № 2 НПУ «Мегионнефть», шоферов автобазы № 95 — бригадир Виктор Боздунов.

Однако сегодня еще не исключены факты нарушения трудовой дисциплины молодыми рабочими, низка организация труда на ряде предприятий, велика текучесть кадров.

Наступило время внимательно разобраться в причинах невыполнения норм выработки молодыми рабочими, ухода молодых людей с предприятий. Эти вопросы должны быть центральными в работе советов молодых специалистов и общественных отделов кадров, всех комсомольских организаций.

Практика комсомольской работы показывает, что рост общественно-политической активности молодого человека прямо связан с той ролью, которую комсомольская организация играет в его жизни. Немало интересных дел на счету у комсомольской организации СМУ-5 (секретарь комитета ВЛКСМ Альберт Хорошеньков). Юбилейную вахту несут все члены ВЛКСМ этой организации. Все комсомольцы участвуют в движении за коммунистический труд, девяти из них присвоено почетное звание ударника коммунистического труда.

Коллектив художественной самодеятельности СМУ-5 поставил шесть концертов, проводятся вечера отдыха в молодежном общежитии, комитет комсомола организовал три комсомольско-молодежные свадьбы.

Большое внимание здесь уделяется повышению общеобразовательного и идейно-политического уровня юношей и девушек: 58 человек учится в школе рабочей молодежи, 15 человек в системе политического просвещения.

Однако далеко не все комсомольские организации живут интересной, содержательной жизнью. Скука, инертность царят в таких организациях комсомола, как исполком, пристани, милиции, СУ-18, автобазе № 8. Здесь комсомольцы месяцами не платят членские взносы, не имеют поручений, от случая к случаю проводятся комсомольские собрания.

Сегодня основными формами развития общественной активности являются: поручение, индивидуальные беседы, периодическая отчетность комсомольцев на собраниях, общественная аттестация, делегирование и участие в работе советских и профсоюзных органов, деятельность в постоянно-действующих комиссиях, участие в движении за коммунистический труд.

Успехи комсомольской организации во многом зависят от того, кто стоит во главе этой организации. Поэтому в ходе прошедших отчетов и выборов секретарями комсомольских организаций избраны юноши и девушки, имеющие опыт комсомольской работы, пользующиеся авторитетом среди молодежи. В составе секретарей комсомольских организаций 9 молодых специалистов, 60 процентов секретарей имеют среднее, среднее специальное и высшее образование.

За прошедший год райком комсомола провел два семинара секретарей комсомольских организаций, начальников штабов «Комсомольского прожектора», семинар пионерских вожатых и пропагандистов.

Однако в учебе комсомольского актива райкомом комсомола был допущен ряд серьезных упущений: не были охвачены учебой групкомсорги, секторы комитетов комсомола, представители советов молодых специалистов. Райком комсомола не занимается обобщением и распространением опыта работы лучших комсомольских организаций, комсомольско-молодежных бригад, секретарей первичных комсомольских организаций.

Показателем авторитета и боевитости комсомольской организации является рост рядов ВЛКСМ. За отчетный период комсомольские организации района приняли в свои ряды 392 человека, из них 163 молодых рабочих и 229 учащихся. В некоторых организациях продумана система подготовки несоюзной молодежи для вступления в комсомол, разработаны ритуалы приема, вручения комсомольских билетов. Так, в комсомольских организациях школ работают кружки «Наш Ленинский комсомол».

Но совершенно не занимались вопросами роста комсомольские организации конторы бурения, УМ-5, СУ-12, СУ-18, автобаза № 8. Эти организации не приняли в комсомол ни одного человека в течение года, несмотря на то, что здесь большое число несоюзной молодежи.

Высшим органом первичной комсомольской организации является комсомольское собрание. Именно на комсомольском собрании члены ВЛКСМ имеют возможность обменяться мнениями по различным вопросам, принимать постановления, выполнение которых обязательно для всех.

Регулярно, при большой активности присутствующих проходят собрания в комсомольских организациях Мегионской нефтеразведочной экспедиции, СМУ-5, СУ-909, АТК. Здесь на обсуждение выносятся самые разнообразные вопросы, такие, как о ходе Ленинского зачета, о работе бытовых советов общежитий, о результатах успеваемости и посещения ШРМ, о работе комсомольско-молодежных бригад и другие.

Выполняя Постановление ЦК КПСС «О 50-летии ВЛКСМ и задачах коммунистического воспитания молодежи», райком ВЛКСМ, первичные комсомольские организации проделали значительную работу по совершенствованию системы учебы молодежи в кружках политического просвещения, школе рабочей молодежи, техникумах и вузах.

Сегодня в районе 22 кружка комсомольского политпросвещения, из них по программе «Беседы о партии» занимаются комсомольцы Мегионской нефтеразведочной экспедиции, СУ-13, НПУ «Мегионнефть» и ряда других организаций; по программе «Университет молодого марксиста» — Мегионской конторы бурения; «Наш ленинский комсомол» и «Ленинские уроки» во всех школах района. К политзанятиям приступили 766 юношей и девушек.

В комсомольских организациях все чаще стали использоваться различные формы политической информации молодежи. Одно из ведущих мест занимают теоретические семинары и конференции по изучению трудов В. И. Ленина. В СМУ-5 молодежь обсудила работу В. И. Ленина «Что такое Советская власть?», в восьмилетней школе, средних школах № 1 и № 2, РЭБе, СУ-13 прошли теоретические занятия и ленинские уроки по работе Ильича «Задачи Союзов молодежи», в конторе бурения, НПУ «Мегионнефть», ПЧ-5 и других организациях по ленинской статье «Великий почин», в ЦНИПРе и тресте «Мегионгазстрой» занятия «Ленин о роли рабочего класса в социалистической революции». Надо отметить, что организаторы теоретических семинаров, ленинских уроков относились к подготовке со всей ответственностью, поэтому они несли большую идейную нагрузку.

Однако положение дел никак не удовлетворяет райком комсомола. Мы не можем мириться с тем, что не было политической учебы в СУ-12 (секретарь Ткаченко), Мегионской конторе бурения (секретарь Недобитков). И вновь созданные кружки здесь все еще не приступили к занятиям. Комитеты комсомола автотранторной конторы, СУ-12, автобазы № 95 и ряда других заняли выжидательную позицию, ждут, когда вмешаются члены бюро райкома ВЛКСМ.

В нашем районе работают две вечерние школы, в поселках Мегионе и Нижневартовске. В нынешнем году число обучающихся в ШРМ значительно выросло. Только в Нижневартовскую школу поступило учиться 225 человек.

Несмотря на такой рост числа учащихся, сегодня в нашем поселке не имеют среднего образования 750 человек. Так, в орсе НПУ «Мегионнефть» такой молодежи насчитывается 48 человек, в отделении связи — 14, то же положение в СУ-18, СУ-13, РЭБе, УМ-5.

Недавно ЦК КПСС принял постановление о создании широкой сети подготовительных курсов для поступления в вузы работающей молодежи. Именно поэтому мы сегодня снова поднимаем вопрос о строительстве консультпункта для обучающихся заочно в техникумах и высших учебных заведениях. В районе 184 заочника. Этот консультпункт мог бы готовить юношей и девушек к поступлению в институты. Вопрос злободневный и требует незамедлительного решения.

Лекторская группа создана в канун славного 50-летия ВЛКСМ. В ее составе 15 молодых учителей и специалистов. Сразу же была распределена тематика лекций.

Марксистско-ленинское мировоззрение прививается и нашими молодежными газетами и журналами. Печать — боевое оружие Коммунистической партии, коллективный пропагандист, коллективный агитатор и организатор. Их массовый тираж, живой журналистский язык и постоянная широта проблем значительно расширяют кругозор молодежи.

Однако неудовлетворительно обстоит дело с подпиской на газеты и журналы в комсомольских организациях СУ-12, Мегионской средней школы, Мегионской конторы бурения, автотракторной конторы и других. Достаточно сказать, что в поселке Мегион на сегодняшний день выписано молодежных изданий 218 экземпляров, в то время как в восьми организациях на учете стоит свыше 350 членов ВЛКСМ.

Большую роль в идейном воспитании молодежи играют клубы и библиотеки. Культурные учреждения — место отдыха, организаторы свободного времени юношей и девушек. Примером хорошего взаимодействия комсомольской организации и культурного учреждения может служить клуб имени 50-летия ВЛКСМ. Клуб построил свою деятельность так, чтобы создать доброе настроение, полезный досуг юношей и девушек.

При районной библиотеке работает клуб «По-ленински жить и учиться». В канун 50-летия ВЛКСМ проходили вечера «От Павлина Корчагина до наших дней», вечера встреч трех поколений, разговор о профессии и многие другие. В этих мероприятиях принимали участие работники райкома ВЛКСМ, комсомольские активисты.

Большой популярностью пользуется Дом культуры поселка Ларьяк. Выставки и стенды оформлены со вкусом, работа строится по плану идейного воспитания молодежи, проводятся диспуты, лекции, беседы, устные журналы.

Но совершенно непонятное положение сложилось в клубах Мегиона. В прошлом году в СУ-12 была организована самодеятельность, в библиотеке начал работать клуб «Наш современник», в котором предусматривалось проведение читательских конференций, тематических вечеров и диспутов. Однако сегодня самодеятельность работает плохо, кружковая работа не организована. Слабое руководство со стороны комсомольской организации, отсутствие контроля и деловой поддержки явились следствием резкого ухудшения деятельности культурного учреждения.

За последнее время несколько улучшилась работа комитетов по физической культуре и спорту, районного совета ДСО «Труд». Однако спортивные дела все еще находятся на низком уровне. Спорт и наличие спортивной базы взаимозависимые явления, т.н. при отсутствии базы не может быть серьезного разговора о массовом спорте.

Нам думается, что состояние спортивно-массовой работы в районе должно стать предметом обсуждения одного из партийно-хозяйственных активов, чтобы привлечь к этим вопросам руководителей предприятий и организаций.

Районная комсомольская организация строит свою работу под непосредственным руководством райкома КПСС, партийных организаций. Выполняя Постановление ЦК КПСС «О работе Красноярской краевой партийной организации по руководству комсомолом», партийные комитеты НПУ «Мегионнефть», треста «Мегионгазстрой», СМУ-5 стали предметнее руководить работой первичных комсомольских организаций. Секретари парткома В. Е. Ванин, В. С. Смирнов, И. А. Калугин присутствуют на всех собраниях молодежи, советом и делом помогают секретарям комсомольских организаций строить свою работу.

Бурный темп развития промышленности, быстрейшее освоение и обустройство нефтяного гиганта Самотлора требуют от нас собранности, комсомольской энергии и задора. И нам необходимо решать проблемы Самотлора по-молодежному, более четко вести расстановку сил комсомольцев, т. к. недалек тот день, когда это месторождение станет Всесоюзной ударной комсомольской стройкой.

и его возводить молодым!

ВО ВСЕХ СФЕРАХ ЖИЗНИ

(ИЗ ВЫСТУПЛЕНИЯ СЕКРЕТАРЯ КОМИТЕТА ВЛКСМ НПУ «МЕГИОННЕФТЬ» Е. ОВИНОВОЙ)

Определенный вклад в развитие Нижневартовского нефтяного района вносит и наша комсомольская организация, насчитывающая в своих рядах 115 членов ВЛКСМ. Основной задачей нашего комитета является мобилизация молодых рабочих на выполнение производственных заданий. В управлении создано четыре комсомольско-молодежные бригады: на нефтепромысле № 2, центральном товарном парке, Самотлоре и в электромонтажном цехе. Лучший коллектив — электромонтажный, смонтировавший в этом году подстанции на энергопоезде, центральном товарном парке, Мегионском и Самотлорском месторождениях. Ребята сами оборудовали красный уголок, озеленили свой участок территории, сделали комнату-лабораторию. Запевалы хороших дел — комсомольцы Лысенков, Храмов, Пестерев, Енбаев и многие другие.

Наши комсомольцы и молодежь принимают участие во всех сферах деятельности управления. Так, на слете молодых нефтяников Тюменской области выступили с докладами Медведев и Чернокнижный, которые рассказали об освоении Самотлорского нефтяного месторождения. Работает у нас совет молодых специалистов. Его члены готовят доклады и выступают с ними на технических конференциях. Организована политическая учеба, многие комсомольцы занимаются в кружках «Университет молодого марксиста» и «Беседа о партии». Основой политического образования молодежи становится изучение ленинского теоретического наследия, что является главной составной частью Ленинского зачета.

Одно из хороших качеств наших комсомольцев — постоянная тяга к знаниям. 26 молодых рабочих успешно совмещают работу с учебой в школе. Это комсомольцы Морозов, Еремеев и другие. 47 человек у нас учатся заочно в институтах и техникумах.

В молодежных общежитиях работают бытсоветы, клуб любителей шахмат, проводятся вечера отдыха, политической информации и другие мероприятия. Неплохо поставлено дело с вовлечением ребят в спорт в ЦНИПРе и электромонтажном цехе. Самодеятельные артисты нефтепромысла № 2 дали для жителей Мегиона пять концертов.

В планах на будущее у нас немало хороших мероприятий, поставлены большие задачи перед комсомолом. И есть уверенность, что мы выполним их с честью.

Все ли хорошо у нас

(ИЗ ВЫСТУПЛЕНИЯ КОММУНИСТА Т. А. ОСИПОВОЙ, НАЧАЛЬНИКА ОТДЕЛА КАДРОВ СМУ-5)

Бывая на таких вот форумах молодежи, я вспоминаю свою молодость. А моя молодость — это грозные дни войны, трудные испытания. Вы отлично знаете по книгам Олега Кошевого, Зою Космодемьянскую, Сашу Матросова. Это мои сверстники. Они совершили подвиги во имя Родины, во имя жизни на земле.

Когда я вступала в комсомол, на его знамени было всего два ордена. Сейчас их шесть. Значит, комсомол и до и после войны не жалел сил и энергии, трудился героически, совершал трудовые подвиги. Его заслуги, его дела нельзя умалить.

Пятый год живу я в Нижневартовске. На моих глазах вырос поселок, а сейчас растет город. На виду у всех осваиваются быстрыми темпами богатства нашего района. И в основном это дело рук молодых, ведь край наш молодежный. Например, в нашем управлении работает 700 человек, из них 85 процентов — это люди до 30-летнего возраста. Средний возраст жителя нашего поселка не превышает 25 лет.

А где трудится молодежь, там и дела должны быть хорошими. Они есть на самом деле и приятно о них слышать. Но разве это хорошо, когда в нашем же управлении, где столько молодежи, комсомольцев только 54? Мы часто говорим, что вот этот хороший работник, а вот этот плохой. Почему? Да потому, что у первого есть высокое сознание, а у второго его нет. И в этом вина райкома комсомола, который недостаточно уделяет внимания коммунистическому воспитанию подрастающего поколения.

А возьмем общежития, в которых живет в основном молодежь. Знают ли их воспитатели дорогу в райком, собирал ли их райком всех вместе, чтобы поговорить о делах насущных? Не было ни того, ни другого. Поэтому общежития, некогда образцовые, становятся убежищами для пьяниц и тунеядцев.

Много, очень много предстоит еще сделать нашему комсомолу, чтобы жизнь молодежи действительно била ключом.

НА ЗАРЕ РАЗВИТИЯ

(ИЗ ВЫСТУПЛЕНИЯ НАЧАЛЬНИКА НПУ «МЕГИОННЕФТЬ» Р. И. КУЗОВАТКИНА)

Недавно наш коллектив управления завершил годовой план по добыче нефти. Выполнено и постановление секретариата обкома КПСС по добыче в этом году одного миллиона тонн самотлорской нефти. В достижениях коллектива огромный труд комсомольцев и молодежи. Это результат героических дел в зиму 1968—69 годов, когда производственный накал был особенно велик в освоении Самотлорского месторождения нефти. Коллективы, где в основном молодежь, сумели оседлать самотлорские болота, подготовить плацдарм, чтобы безостановочно вести разбуривание летом 1969 года. В результате сейчас мы имеем на Самотлоре уже двенадцать эксплуатационных скважин.

Наше правительство обратилось с призывом ко всем нефтяникам страны о добыче двух миллионов тонн сверхплановой нефти. Из них на долю нашего коллектива управления пришлось 836 тысяч тонн. Сейчас можно смело сказать, что правительственный заказ будет перевыполнен. И это опять же достижение комсомольцев и молодежи, идущих в первых рядах коллектива.

Я могу назвать много примеров из героических дел нашей молодежи, когда им в трудных условиях приходилось работать. Так, весной, в период наводнения, на глубине примерно пяти метров под водой произошел порыв основного магистрального коллектора мегионской нефти. Ребята сумели ликвидировать эту аварию за четыре дня. Когда-то такой же порыв Бакинского нефтепровода на глубине пяти же метров ликвидировался ровно год.

Хотя экономика района несомненно за последние годы сильно возросла, мы живем на заре его развития. В будущем году добыча нефти возрастет до 7,5 миллионов тонн, в 1975 году только по Самотлору будет добываться 40—45 миллионов, а в 1980 году — 80—100 миллионов тонн нефти. Это рубеж сегодняшней Татарии, где работают сейчас 13 промысловых управлений.

Подобные темпы, скачки не удивляют нашу молодежь. Это только им, молодым, по плечу.

МЕНЬШЕ СЛОВ, БОЛЬШЕ ДЕЛ

(ИЗ ВЫСТУПЛЕНИЯ СЕНРЕТАРЯ КОМСОМОЛЬСКОЙ ОРГАНИЗАЦИИ АВТОТРАКТОРНОЙ КОНТОРЫ И. ВОЛКОВСКОГО)

Комсомольцы автотракторной конторы работают на Самотлоре и в поселке, на Мегионском месторождении и в своих мастерских. Одним словом, там, где проходит передняя линия трудового фронта нашего района. Пример на производстве показывают члены комсомольско-молодежной бригады Янаева, шоферы Яков Тарасенко и Валерий Бузоверов, водитель Александр Разумеев, слесарь Александр Белов, начальники колонн Анатолий Шевченко и Николай Пригородов. В числе лучших тружеников хозяйства можно перечислить имена всех 29 комсомольцев.

Свою сплоченность и активность комсомольцы показывают на воскресниках и других общественных мероприятиях. Почти все члены ВЛКСМ имеют поручения. Все хорошее сделано нами благодаря помощи партийного бюро и администрации. Особенно помогает нам в работе кандидат в члены КПСС, главный инженер АТК Ю. А. Латышев.

Но не все так хорошо. Есть и претензии. Так, до сих пор мы не имеет общежития, и наши молодые специалисты живут на положении пасынков в общежитиях других организаций. Это приводит к текучести кадров. Мы не можем организовать надлежащий, культурный отдых молодежи в нерабочее время.

Бюро и аппарат райкома ВЛКСМ недостаточно уделяли внимание производственной деятельности комсомольцев на местах. Считаю, что все организации должны быть распределены между членами бюро, которые будут почаще бывать на производственных участках, оказывать помощь первичным комсомольским организациям. Стоит организовывать вечера встреч молодых рабочих по профессии для обмена опытом. В этом большую руководящую роль должен сыграть штаб ударной комсомольской стройки.

Членам бюро и аппарату райкома ВЛКСМ нужно тщательно готовиться к заседаниям, не отрывать без особой надобности секретарей комсомольских организаций, оказывать больше помощи вновь избранным секретарям, дружески им подсказывать, поправлять. Видимо уже давно настало время создания комсомольского оперативного отряда, о котором мы так много говорим. А где же обещанные тов. Пикманом плавательный бассейн закрытого типа, стадион, Дворец пионеров? Пора же, наконец, от слов переходить к делу.

Чтобы не было недостатков

(ИЗ ВЫСТУПЛЕНИЯ ДЕЛЕГАТА ОТ КОМСОМОЛЬСНОЙ ОРГАНИЗАЦИИ СУ-909 В. ЛЕЙТЛАНДА)

Готовясь к встрече 100-летия со дня рождения В. И. Ленина, наше стройуправление с опережением графика выполняет планы ввода в действие нефтепромысловых дорог. На сегодня сдано 4 километра дороги с твердым покрытием на Самотлор, 5 километров на Мегион.

В ходе Ленинского зачета ребята показывают образцы труда. Примером служат наши комсомольцы — ударник коммунистического труда крановщик В. Лось, мастера Ю. Грахов и В. Алексеев. В управлении организована художественная самодеятельность, комсомольцы внесли свой вклад в озеленение территории промбазы, в строительство стадиона. К Ленинскому юбилею стадион будет готов.

В работе комсомольской организации большую помощь оказывают коммунисты, руководители управления: Ю. Г. Шереметьев, В. М. Улько и другие.

Мое пожелание райкому ВЛКСМ — почаще бывать в комсомольских организациях, оказывать помощь на местах, руководить нами не из кабинетов, а непосредственно на производстве. Сейчас необходим контроль со стороны райкома за проведением Ленинского зачета. Ведь в некоторых организациях еще не закончен и второй этап. Не работает у нас районный «Комсомольский прожектор».

Мы, да и все жители нашего района, видим, что райком комсомола прилагает немало усилий в работе с молодежью. Не редкостью стали у нас вечера отдыха, комсомольские свадьбы, воскресники по озеленению и благоустройству поселков, по заготовке кормов. Но есть и недостатки, на которые нельзя закрывать глаза. Наша задача делать все, чтобы их не было.

Опыт бригады—всем

(ИЗ ВЫСТУПЛЕНИЯ БРИГАДИРА КОМСОМОЛЬСКО-МОЛОДЕЖНОЙ БРИГАДЫ СУ-12 Г. ЗАГИДУЛИНОЙ)

Любят свою профессию девчата нашей бригады, ведь благодаря ей, они приносят уют и радость людям. А если любишь — работа спорится. Поэтому бригада наша считается лучшей в стройуправлении, ей присвоено звание имени 50-летия Советской власти.

Сейчас наши девчата-маляры борются за присвоение бригаде звания коллектива коммунистического труда, взяли обязательства по достойной встрече 100-летия со дня рождения В. И. Ленина. В них, в частности, записано: выполнять производственные задания на 120—130 процентов, овладеть второй смежной профессией, все работы производить только с хорошей оценкой, каждому учиться в школе рабочей молодежи или в школе политпросвещения...

Свои обязательства мы выполняем. Главное в работе считаем повышение производительности труда, бережливое отношение к строительным материалам.

Но вот почему-то наш опыт никого не интересует. И не только наш, в районе немало других хороших коллективов, чья работа заслуживает внимания. И райкому комсомола нора взяться за обобщение опыта комсомольско-молодежных бригад. Стоит даже иметь связь и с молодежными коллективами области. Это принесет только пользу.

ПОМОЩНИКИ УЧИТЕЛЕЙ

(ИЗ ВЫСТУПЛЕНИЯ СЕНРЕТАРЯ КОМСОМОЛЬСКОЙ ОРГАНИЗАЦИИ 8-ЛЕТНЕЙ ШКОЛЫ Л. СТАРИКОВОЙ)

Комсомольцев в нашей школе немного, но их дела видны во всем. Это они были энтузиастами похода по благоустройству двора школы и улиц поселка. Это под их руководством работает штаб «Учись на совесть», орган самоуправления школы. Заведующие секторами и комиссиями этого штаба—все комсомольцы. Лучшим сектором среди них является санитарный. Сейчас почти все дежурные классов производят сами уборку помещений.

В школе работает кружок «Наш ленинский комсомол», где ведется изучение жизни и деятельности В. И. Ленина, где комсомольцы готовят пионеров к приему в члены ВЛКСМ. Комсомольцы-активисты участники устного журнала «Помни их имена» и лектория «Ленинская гвардия большевиков». Одним словом, наши комсомольцы — это верные помощники учителей, которые помогают воспитывать настоящих ленинцев, достойную смену покорителей Самотлора.

Заботу о быте—на передний план

Радио—в каждый дом

Что сделано и делается по радиофикации поселков района?

С таким вопросом наш корреспондент обратился к И. Н. Поспелову, начальнику районного узла связи. Вот что он рассказал:

— С настоящее время в двенадцати наиболее крупных населенных пунктах работы по радиофикации полностью закончены. Это такие поселки, как Ларьяк, Больше-Тархово, Корлики. В более мелких же пунктах вести проводку радиолиний нецелесообразно. Здесь жители должны пользоваться радиоприемниками.

Особо хочу сказать о пятом квартале Нижневартовска. Здесь воздушные линии полностью протянуты. Так что каждый житель имеет возможность установить в квартире радиоточку, сделав заявку на почту.

Значительно хуже обстоит дело в Мегионе. Мы имеем там монтажный участок «Промсвязьмонтаж». Его силами можно провести работы по радиофикации поселка. Но дело тормозится тем, что крупнейшая организация в Мегионе — нефтеразведочная экспедиция — до сих пор отказывается финансировать работы. Чем скорее эти вопросы будут решены, тем быстрее радио придет в каждый дом мегионцев.

СПОРТ

Московская футбольная команда «Спартак» стала чемпионом СССР 1969 года. Этого почетного титула спартаковцы добились после шестилетнего перерыва в девятый раз.

Новые чемпионы страны на протяжении всего турнира продемонстрировали высокие волевые и технические качества; показав футбол международного класса. Успешно выдержали экзамен на зрелость молодые футболисты команды. Семь воспитанников «Спартака» (старший тренер команды Никита Симонян) входят в состав сборной страны.

На снимке: чемпион страны команда «Спартак». Слева направо — Галимзян Хусаинов, Анзор Кавазашвили, Геннадий Логофет, Вадим Иванов, Владимир Янкин, Николай Абрамов, Виктор Папаев, Николай Осянин, Сергей Рожков, Виктор Евлентьев, Евгений Ловчев.

Фото В. Ун Да-сина.
Фотохроника ТАСС.

Тепло Крайнего Севера

Еще несколько минут назад я шел по улицам заполярного городка Диксон, проваливаясь по колено в сугробы и почти ничего не видя за стеной падающего снега. Но вот перешагнул порог и попал в совсем другой мир. За дверью остался пятидесятиградусный мороз, обжигающий ветер. Здесь царствовало лето: зеленая трава, цветы, фруктовые деревья.

— Не ожидали? — высокий худощавый мужчина лет сорока был явно доволен. Петр Афанасьевич Слабинский, главный врач местной больницы, живет на Диксоне уже 13 лет. — Это наша больничная теплица. Между прочим, самая северная теплица в Советском Союзе. Мы построили ее сами.

Вполне понятно, что доставлять в Заполярье свежие овощи и фрукты непросто да и не всегда возможно. И вот врачи Диксонской больницы решили построить свою теплицу. Работали больше полугода. Зато как обрадовались больные, увидев однажды на тумбочках у своих постелей живые цветы!

После этого медицинский персонал больницы взялся за строительство еще одной теплицы — в два раза больше. Мы с главврачом часа два пробыли в этом светлом длинном зале площадью 90 квадратных метров, и Слабинский подробно, с удовольствием рассказывал о «рождении» каждого кустика, каждого деревца...

Познакомился с врачами больницы, посетил просторные палаты, лечебные и хирургические кабинеты. Здесь — 14 врачей. А их пациенты — зимовщики, охотники, рыбаки огромного Диксонского района.

Площадь этого района равна примерно четырем таким областям, как Калужская. До больного добираться порой приходится целые сутки.

Вначале показалось удивительным, как при такой нагрузке врачи и весь персонал находят силы и времени, чтобы строить такие теплицы! А потом, ближе познакомившись, я понял: для людей, которые трудятся здесь, в этом суровом краю, самая большая радость — отдавать любимому делу всю свою энергию и знания, свои руки и сердца.

М. ОЗЕРОВ,
(корр. ТАСС).

Диксон—Москва.



Сборная команда СССР по футболу. Первый ряд (слева направо): Виктор Серебряников, Михаил Гершкович, Евгений Ловчев, Гиви Нодия, Реваз Дзодзуашвили, Анатолий Пузач, Николай Киселев и Анзор Кавазашвили. Второй ряд: Олег Соколов (массажист), Гавриил Дмитриевич Качалин (старший тренер), Альберт Шестернев, Олег Белоковский (врач), Владимир Капличный, Кахи Асатиани, Виталий Хмельницкий, Геннадий Логофет, Владимир Мунтян, Валентин Афонин, Муртаз Хурцилава, Евгений Рудаков, Анатолий Бышовец и Владимир Шмелев (массажист).

Фото В. Шандрина.
Фотохроника ТАСС.

АВТОМАТИКА ПРИ ПОЖАРОТУШЕНИИ

Оснащение предприятий системами автоматического пожаротушения, пожарной и охранной сигнализацией обеспечивает безопасность их работы. Статистические данные отечественной и зарубежной практики показывают, что все крупные пожары, приводящие к большим убыткам, а в ряде случаев и к человеческим жертвам, происходят на предприятиях, не защищенных системами автоматического пожаротушения.

В то же время установлено, что на предприятиях, оснащенных системами автоматики, все пожары тушатся в начальной стадии их развития, до прибытия пожарных команд.

Как правило, участки, цехи после тушения пожаров автоматическими противопожарными системами через короткий промежуток времени полностью возобновляют свою работу.

Во всех случаях успех пожаротушения зависит от быстроты введения в действие эффективных средств. Обеспечить это с помощью ручных и передвижных средств пожаротушения порой не представляется возможным. Десятки тысяч случаев тушения пожаров автоматическими противопожарными системами доказали их высокую эффективность и надежность.

Вот яркий пример. На складе Барановичского комбината возник пожар. Немедленно сработала автоматика, и опасность была ликвидирована. Этому способствовала также правильная укладка штабелей изготовленной продукции.

Для защиты различных складов, производственных баз и т. д. целесообразно применить спринклерные и дренчерные установки. Стоимость устройства спринклерных установок от полутора до двух рублей за один квадратный метр защищаемой площади, а дренчерных установок — от 1 рубля 50 копеек до 3 рублей 50 копеек за один квадратный метр.

Для защиты библиотек, архивов, уникального оборудования применяют установки химического пожаротушения. Стоимость устройства систем химического пожаротушения зависит от суммарного объема защищаемых помещений.

Наряду с системами автоматического пожаротушения существенное значение в обеспечении безопасности работы предприятий и их охране играют системы пожарной и охранной сигнализации.

Системы электрической пожарной сигнализации в зависимости от характера защищаемого объекта могут быть оборудованы извещателями, реагирующими на повышение температуры, появление дыма и открытого пламени.

Стоимость устройства систем пожарной сигнализации, в зависимости от характера объекта и принятой системы, от 1 рубля 20 копеек до 3 рублей за один квадратный метр защищаемой площади.

Для оформления заказов на проектные работы следует заполнить бланк по форме № 13 и направить его в свою вышестоящую организацию для включения в сводный заказ министерства или ведомства. По неясным вопросам, возникающим при оформлении заказов, следует обращаться в пожарную охрану (5 квартал).

Н. МАШАНОВ,
старший инструктор пожарной охраны.



«Исповедь молодого человека» — так назван спектакль по роману Ф. М. Достоевского «Подросток», поставленный Московским драматическим театром имени К. С. Станиславского.

На снимке: сцена из спектакля. Лиза — артистка Е. С. Никищихина, Аркадий (подросток) — артист М. Б. Янушкевич.

Фотохроника ТАСС.

„Горные слезы"

«Слезы» деревьев, наверное, видел каждый, кому приходилось, например, собирать вишни — в надломах веток желтеют натеки смолы. Но не многие знают, что самые «благородные слезы» у фисташек, растущих на заоблачных высях в сухих горах знойного юга.

Это они сохраняют сочность и яркость красок на полотнах старых мастеров. Из терпентина готовят художественные лаки, которые не боятся влаги, не трескаются при пересыхании. Фисташковый лак сохраняет жизнь картин на века.

«Горные слезы» ценятся на вес золота. Сейчас фисташковую смолу поставляют лесоводы Узбекистана и Таджикистана, где за последние годы расширены площади под этими редкими деревьями. В нынешнем сезоне, который только что завершился, узбекские лесоводы с гор Бабатаг заготовили 130 килограммов терпентина. О весомости добычи говорит хотя бы то, что она собирается по каплям. Попадаются же они не на каждом дереве — лишь на тех, где зверем или сорвавшимся со скалы камнем надломлены или поцарапаны ветки. Чтобы найти слезинку этого прозрачного вещества, приходится карабкаться на головокружительные скальные кручи.

(Корр. ТАСС).

К сведению наших читателей

ПОДПИСКА НА РАЙОННУЮ ГАЗЕТУ «ЛЕНИНСКОЕ ЗНАМЯ» НА 1969 ГОД ПРОДЛЕНА ДО 20 ДЕНАБРЯ. ЧИТАТЕЛЕЙ, НЕ УСПЕВШИХ ВЫПИСАТЬ СВОЮ ГАЗЕТУ, ПРОСИМ ОФОРМИТЬ ПОДПИСКУ В САМОЕ БЛИЖАЙШЕЕ ВРЕМЯ.

Редактор В. КОРЧЕМКИН.

ТЕЛЕВИДЕНИЕ

ЧЕТВЕРГ, 27 НОЯБРЯ

19.00 Фильм «Эльбрус».
19.30 Кинорепортаж «Строительство нефтепровода».
19.35 Фильм «Память».
19.55 К 100-летию со дня рождения В. И. Ленина. «История одной дружбы».
20.05 Телеспектакль «Бешеные деньги» — 1 серия.

ПЯТНИЦА, 28 НОЯБРЯ

19.00 Новости.
19.10 Телеспектакль «Бешеные деньги» — 2 серия.
20.20 Фильм-концерт «Зори кубанские».

Районом профсоюза рабочих нефтяной и химической промышленности доводит до сведения делегатов, что 2-я районная профсоюзная конференция состоится 9 декабря 1969 года в 10 часов утра в клубе «Юбилейный».

Нижневартовская типография управления по печати Тюменского облисполкома. Заказ 875.

Пролетарии всех стран, соединяйтесь!

ЛЕНИНСКОЕ ЗНАМЯ

ОРГАН НИЖНЕВАРТОВСКОГО РАЙОННОГО КОМИТЕТА КПСС И РАЙОННОГО СОВЕТА ДЕПУТАТОВ ТРУДЯЩИХСЯ ТЮМЕНСКОЙ ОБЛАСТИ

№ 143 (2657) Год издания 29-й | СУББОТА, 29 НОЯБРЯ 1969 ГОДА | Цена 2 коп.



Новый обком профсоюза

В Тюмени состоялась первая областная конференция профсоюза рабочих электростанций и электротехнической промышленности. Представители 10-тысячной армии энергетиков рассмотрели вопрос о ходе выполнения социалистических обязательств, принятых в честь 100-летия со дня рождения В. И. Ленина коллективом строительного управления Сургутгрэс.

На конференции был избран областной комитет профсоюза рабочих электростанций и электротехнической промышленности.

Фабрика „космического" холода

Первая очередь криогенного корпуса вступила в строй в городке Института ядерной физики Академии наук Казахской ССР, расположенном неподалеку от Алма-Аты. Это крупнейшая на востоке страны фабрика глубокого холода. Действующая здесь отечественная установка уже обеспечивает все лаборатории Академии наук Казахской ССР жидким и газообразным азотом, применяемым для различных исследований, которые проводятся при температуре до минус 196 градусов.

О. ОГНЕВ.
АЛМА—АТА.

НАСОС-ВОЛЧОК

Обычно при бурении геологоразведочных скважин используют насосы, которые подают жидкость, необходимую для работы бурового наконечника. К буровой вышке тянут дорогостоящие трубопроводы от рек или озер, воду возят даже на автомобилях.

А если буровую вышку надо поставить в безводной степи? Или скважина полностью поглощает подаваемую жидкость? Как быть?

Инженер Пермского геологоразведочного треста Д. Бельков и доцент Свердловского горного института А. Бажутин нашли отличное техническое решение проблемы: спустили на буровом снаряде насос особой конструкции прямо в скважину. Бурение и закачка воды стали неразрывны. Теперь бур крутится вместе с насосом, погруженный в подземные воды, которые в скважине всегда есть. Создается циркуляция воды в забое скважины.

Ю. ЛИПАТНИКОВ.
ПЕРМЬ.

Заявка на свадьбу

К различным формам обслуживания населения прибавляется еще одна, предлагаемая Московским трестом кафе и закусочных. 25 ноября на Кутузовском проспекте Москвы в кафе «Хрустальное» начала работать фирма по обслуживанию семейных торжеств, созданная этим трестом.

За 10 дней до семейного праздника — свадьбы, дня рождения и других торжеств — можно сделать заказ. По желанию на дом приедут повара, официанты, сотрудники фирмы разошлют приглашенным билеты с датой намеченного торжества.



Пульс ленинской трудовой вахты

В числе лучших—испытатели

В ходе социалистического соревнования одним из лучших в Мегионской нефтеразведочной экспедиции назван коллектив цеха испытания скважин. Три квартала текущего года испытатели никому не уступают переходящее Красное знамя.

И сегодня они работают с большим трудовым накалом. Только что закончено испытание скважины Р-45 на Самотлоре. Его вела бригада О. Темирова. Теперь она будет работать на Аганском месторождении. Успешно завершены испытания скважины Р-7, которые проводила бригада опытного мастера А. Никанорова. На очереди—испытание скважины № 32 на Самотлорском кусте.

Хорошо трудятся бригады П. Безродного на скважине Р-31 и В. Кубатиева — на Р-35.

А. ЗАХАРОВ.

Навигационный план перевыполнен

Четыре катера Нижневартовского рыбозавода работали на перевозке грузов и рыбопродукции в навигацию 1969 года. Еще в начале путины экипажи этих судов приняли социалистические обязательства — завершить навигационный план досрочно к 1 октября. И слово сдержали. Экипажи приложили немало труда, чтобы решить поставленные перед ними задачи.

Особенно хорошо потрудились коллектив с катера «Амур», возглавляемый капитаном В. Яконен и механиком Н. Самариным, экипажи катеров «Шустрый» (капитан И. Филатов, механик Л. Яценко), «№ 231», где капитаном И. Соснин, механиком И. Тайлашев.

Все эти коллективы ежеквартально выполняли плановые задания на сто пятьдесят и более процентов. Особо следует отметить экипаж катера «Амур», обслуживающий на арендных условиях СУ-909. Речники перевезли немало различных материалов для строек нашего района.

Слаженный, высокопроизводительный труд речников обеспечил выполнение навигационного задания флотом Нижневартовского рыбозавода на 140,5 процента.

Н. ОВЧИННИКОВ,
капитан флота рыбозавода.



Азербайджанская ССР. Началась прокладка газопровода Астара-Карадаг, являющегося второй частью газовой магистрали Иран — СССР.

Газопровод Иран—СССР возьмет начало на месторождении, расположенном вблизи Тегерана. Он дойдет до иранско-советской границы и пересечет ее в районе Астары. Отсюда трубопровод будет проложен до Кази-Магомеда и здесь подключен к существующему магистральному газопроводу Карадаг-Тбилиси-Ереван.

Строителям газопровода приходится трудиться в очень сложных условиях. Частые дожди затопляют траншеи, вырытые для укладки труб. Тем не менее, темп работы остается высоким.

На снимке: на трассе строительства газопровода.

Фото Р. Нагиева.
Фотохроника ТАСС.

ЛУЧШИЕ РЫБАКИ ГОСЛОВА

В ходе ударного двухмесячника среди работников рыбной промышленности, проведенного обкомом КПСС, неплохих результатов добились рыбаки гослова Нижневартовского рыбозавода.

Более семидесяти центнеров «живого серебра» добыл Н. Батурин, немногим отстали от него мастера рыбодобычи М. Шестаков (70 центнеров), С. Макаров, выловивший 60 центнеров рыбы.

Среди ударников двухмесячника — Т. Панкин, Н. Уфимцев, А. Натускин и другие.

Труд передовиков достойно отмечен: им присвоено звание «Лучший рыбак гослова» и выданы денежные премии.

В. СЛОБОДСКОВ,
старший инженер Нижневартовского рыбозавода.

УСПЕХ ВАТИНЦЕВ

Нового успеха добились проходчики из Ватинской конторы бурения. Ими пробурена первая эксплуатационная скважина №32. Проектная глубина забоя скважины составила 2 219 метров.

Работы вела бригада под руководством опытного бурового мастера В. М. Чумакова.

А. МАРИНИН.

Ремонтники не подведут

Много дел на счету у ремонтников автобазы № 9. Проведены работы по сезонному профилактическому обслуживанию парка. Автомашины подготовлены к эксплуатации в зимних условиях. В ремонтных мастерских заканчивается монтаж электроподогревной установки.

Высок коэффициент выхода транспорта на линии. Ежедневно более 80 процентов автомобилей находится в эксплуатации. Большая заслуга в этом слесарей-ремонтников, работающих под руководством Н. Степанова. Все они добиваются высокой производительности труда.

Л. ОЖЕГОВ,
и. о. главного инженера автобазы № 9.

Пусковой минимум перед сдачей

В декабре строители предъявят к сдаче пусковой минимум головных сооружений центрального товарного парка. В возведении его принимают участие почти все предприятия Нижневартовска. Среди них и коллектив электромонтажного управления № 6. За месяц работы бригадой Николая Андреевича Вохминцева расставлено оборудование на РУ-6, ведется установка оборудования щитовых управлений головных сооружений.

В оставшееся время электромонтажникам предстоит подключить нефтенасосную, 2 щитовых управления электрозадвижками, тепловой пункт, проложить все кабельные линии.

Я. ИВАНОВ.

НА СТО ТЫСЯЧ

Совсем недавно на пятом квартале Нижневартовска открылся новый продовольственный магазин «Север» орса НПУ «Мегионнефть». А на днях его коллектив выполнил месячный план. Продано населению продовольственных товаров более чем на 100 тысяч рублей.

И. ЯСЬКО.

О ЛЮДЯХ ХОРОШИХ

Однажды в сильную метель

В ГАЗЕТЕ часто встречаются рассказы, зарисовки о нефтяниках, строителях, буровиках. Я хочу рассказать о людях, дающих и поддерживающих в наших квартирах тепло, о слесарях-сантехниках.

Мела метель. В такие холода чаще всего наблюдаются поломки, течи в отопительных батареях. Случилась такая беда и в моей квартире.

В котельную НПУ Сергей Вершинин и Василий Перевозчиков только что вернулись с очередного задания. И вот, не успев передохнуть, опять работа.

Придя ко мне на квартиру, они сразу же пустили в ход свое испытанное оружие: ключи, шланги. Умело орудуя ими, стали менять батарею. А для этого нужно спустить воду из системы всего дома, которую вентиля, подающий и обратный, не удержат. Сорвана резьба. Приходится думать. А на это совсем мало времени: вода течет в комнату.

Нужно спуститься в колодец. Еще несколько минут и вышедшая из строя батарея снята. В это время Василий Перевозчиков готовит другую. Глядя на его ловкие и уверенные движения, не скажешь, что ему уже 65. За эти годы в Средней Азии он строил гидростанцию, на Кавказе — заводы, жилье. Сейчас вместе с молодыми осваивает Север.

Батарея на месте. Течь устранена. В доме снова тепло. Мы сердечно благодарим слесарей.

То, о чем я рассказал, не единичный случай. Это будни людей, которые дарят нам тепло, а значит, и настроение.

В. АПЕТ.

ИДУТ ОТЧЕТЫ И ВЫБОРЫ

Зимовке скота — внимание

Коммунисты совхоза «Нижневартовский» заслушали отчетный доклад о деятельности партийной организации за год, который сделал секретарь парторганизации Александр Федорович Пальянов. В обсуждении его приняли участие учетчик Былинского отделения В. В. Швецова, главный зоотехник Я. Т. Копылов, главный ветврач П. С. Нюркин, партгрупорг Былинского отделения П. Д. Дубровин, директор совхоза Я. П. Мармышев, кладовщик Ф. А. Сухушин и другие. Всего 12 человек.

Активность коммунистов была понятной. Во-первых, они подводили итоги своей работы за отчетный период, обсуждали план своей деятельности на следующий период, говорили о личном вкладе коммунистов в достойную встречу Ленинского юбилея.

Во-вторых, высокий весенне-летний паводок, когда большинство сенокосных угодий были затоплены почти до самой осени, повлиял на заготовку сена. Поэтому коммунисты не могли не заострить своего внимания на зимовке скота, каждый из них вносил ценное предложение. Экономное и правильное расходование кормов, благополучное проведение зимне-стойлового содержания животных, сохранение продуктивности скота — вот поле деятельности сегодня каждого члена КПСС, говорили коммунисты на партийном отчетно-выборном собрании.

Коммунисты избрали новый состав бюро. Быть их вожаком они вновь доверили заместителю директора совхоза А. Ф. Пальянову.

В. ВАСИЛЬЕВ.

Уверенность коммунистов

Недавно коммунисты Корликовского отделения промыслово-охотничьего хозяйства собрались на отчетно-выборное собрание. В своем докладе секретарь парторганизации Василий Прохорович Хохлянкин и выступающие коммунисты отметили, что если годовое задание по вылову рыбы завершено, то для выполнения государственного плана по сдаче пушнины предстоит еще много потрудиться.

На приемные пункты охотники-промысловики сдали шкурок диких зверей на 35 тысяч рублей. До выполнения задания осталось еще десять тысяч. От клеточного хозяйства — годовой план 71 тысяча рублей — сдано «мягкого золота» на 45 тысяч. Сейчас ведется забой песцов, в полном разгаре и промысел дикого зверя. Коммунисты выразили уверенность: заказ государства будет выполнен. Для этого они приложат все старания.

Секретарем партийной организации вновь избран Василий Прохорович Хохлянкин.

В. БОКОВ,
инструктор райкома КПСС.

Человек, нужный всем

В НЕБОЛЬШОМ селе каждый человек на примете. Здесь заметнее всего твои успехи и промахи на работе, какой ты семьянин, как относишься к радостям или беде соседа.

Веру Георгиевну Черепанову уважает каждый. Старшие — за доброту и сердечность, за готовность помочь советом и делом. Дети за то, что на уроках любимой учительницы всегда интересно, всегда узнаешь новое и захватывающее.

Ведет Вера Георгиевна русский язык и литературу. Сама страстно влюбленная в свой предмет, Черепанова стремится, чтобы каждый ее воспитанник не без волнения в душе открывал для себя чудесный и волнующий мир поэзии, слова.

Занятия с детьми всегда тщательно продуманы, идейно выдержаны, методически верны. Каждая тема увязывается с жизнью и задачами воспитания нового человека.

Со дня основания Зайцевореченской школы трудится Вера Георгиевна. А это не так уж мало. Двенадцать раз зимы сменялись веснами, птицы отлетали на юг и возвращались к своим гнездам. Многие ученики Черепановой перешагнули порог своего детства и отправились в самостоятельное жизненное плавание. А каждый новый день по-прежнему начинается для Веры Георгиевны обычным приветствием:

— Здравствуйте, ребята! Начнем урок...

Как-то от одной молодой учительницы я услышала сетование на то, что работа в школе однообразна и утомительна: повторяются темы, уроки похожи один на другой.

У Веры Георгиевны нет похожих уроков, потому что нет похожих детей. У каждого свои способности, характер, увлечения. И к каждому нужно найти тот «золотой ключик», которым открывается ребячья душа для посевов доброго и нужного.

Спросите у ребят, за что любят они свою учительницу? Один скажет за то, «что рассказывает интересно и не по-книжному», другой за то, что приходила навещать во время болезни, третий за то, что может понять тебя так, будто самый близкий и родной тебе человек...

Вера Георгиевна — активная общественница в поселке. Несколько лет она была секретарем партийной организации, сейчас входит в состав партбюро, помогает работе женсовета.

По любому вопросу, с радостью ли, невзгодой, односельчане идут к учительнице. И Черепанова всегда поможет. Находится у нее свободная минутка и заглянуть в клуб, на репетицию участников художественной самодеятельности.

...Поздно вечером, когда в окнах поселка зажигается приветливый свет, когда жены встречают с работы мужей и детей из школы, возвращается домой со стопкой ученических тетрадей и Вера Георгиевна Черепанова, самый нужный человек и для ребят, и для их родителей.

Т. СЕМЕНОВА,
преподаватель Зайцевореченской восьмилетней школы.

Фотоинформация ◆ ◆ ◆ Фотоинформация



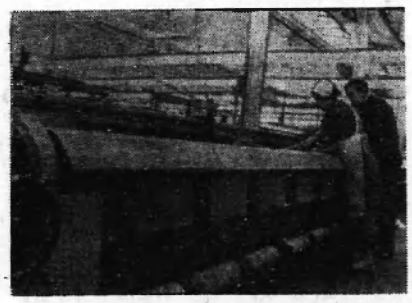

Ленинградская область. В Волхове, в доме, где жил и работал руководитель строительства Волховской ГЭС имени В. И. Ленина гидроэнергетик академик Г. О. Графтио, открылся краеведческий музей. Экспонаты рассказывают о первенце советской энергетики, о доблестной Советской Армии, отстоявшей волховскую землю от гитлеровских захватчиков, о сегодняшнем и завтрашнем дне города на берегах седого Волхова.

На снимке (слева): одна из комнат музея.

Москва. На передовом предприятии столицы шелкоткацком комбинате имени Щербакова установлены новые ткацкие станки «СТБ-2-330». Станок позволяет втрое увеличить производительность выработки, а также значительно уменьшает производственный шум.

Сменный мастер Н. Лукьянов (на снимке) и его ученица ткачиха Л. Фомина у нового ткацкого станка.

Фото С. Григорьяни и В. Кунова.
Фотохроника ТАСС.



ФИНЛЯНДИЯ. В городе Турну прошла неделя, посвященная 100-летию со дня рождения В. И. Ленина.

В эти дни состоялись встречи общественности города с ветеранами финского рабочего движения, была организована фотовыставка, отражающая жизнь и деятельность В. И. Ленина, продажа произведений вождя революции на финском языке.

На снимке: в одном из залов фотовыставки, посвященной жизни и деятельности В. И. Ленина.

Фото В. Соболева. Фотохроника ТАСС.

ВСЕСОЮЗНАЯ ПЕРЕПИСЬ НАСЕЛЕНИЯ

Послезавтра, 1 декабря, в нашем районе начнется пятая Всесоюзная перепись населения.

В соответствии с постановлением Совета Министров СССР Пятая Всесоюзная перепись населения в Советском Союзе будет проводиться путем опроса населения специальными счетчиками с 15 по 22 января 1970 года.

В северных же районах страны, в том числе и во всех районах нашего Ханты-Мансийского национального округа, перепись проводится досрочно. Это связано с отдаленностью районов от областных центров и с трудностями передвижения внутри этих районов.

У нас перепись начнется с первого декабря 1969 года и продлится в городской местности и в рабочих поселках по 8 декабря, а в сельской местности — по 20 декабря. Счетчики будут работать с 8 утра до 12 часов ночи. Рабочие поселки Нижневартовск и Мегион относятся к городскому переписному отделу, а остальные населенные пункты района входят в два сельских переписных отдела.

Предстоящая перепись имеет важное политическое и народнохозяйственное значение. В ее материалах найдут широкое отражение коренные изменения, которые произошли в жизни советского народа, экономике и культуре нашей Родины в результате победы Октябрьской социалистической революции. Материалы переписи явятся яркой иллюстрацией огромных успехов, достигнутых нашим народом под руководством Коммунистической партии за годы Советской власти.

Наряду с этим материалы переписи послужат основой для разработки и осуществления дальнейших планов коммунистического строительства.

Население страны — самый ценный ее капитал. Оно является источником комплектования рабочей силы — главной производительной силы общества на всех ступенях его развития, творца материальных благ.

Численность, состав и размещение населения непрерывно изменяются. В 1968 году, например, в СССР каждую минуту рождалось в среднем 8 человек. За каждые сутки население страны увеличивалось более чем на 6 тысяч человек.

Ежегодно около 12 тысяч мужчин и женщин вступали в брак. Многие тысячи людей переезжали из одних мест в другие. Многие тысячи по разным причинам меняли место работы. Быстро изменяется состав населения по занятости и другим причинам. В этих условиях непрерывных изменений текущий учет может оказаться в некоторых случаях не точным и не полным.

Поэтому данные текущего учета даже об общей численности населения требует периодической проверки и уточнения. Такую численность и состав населения может установить только научно-организованная перепись, проводимая путем опроса всего населения страны на одну и ту же дату, по единой программе, единой методологии и единому организационному плану.

Предстоящая перепись населения имеет важное политическое значение. Год предстоящей переписи совпадает со 100-летием со дня рождения В. И. Ленина. Материалы переписи красноречиво покажут величественные итоги полувекового успешного осуществления рабочим классом, крестьянством и советской интеллигенцией гениальных идей В. И. Ленина о путях социально-экономического преобразования нашей Родины.

Учитывая, что перепись населения производится по месту жительства, работа счетчиков в основном будет проходить в вечернее время. Просьба ко всем жителям в момент проведения переписи в вечернее время по возможности находиться дома, беспрепятственно допускать в квартиры счетчиков и создавать им все условия для нормальной работы.

Всесоюзный учет населения — дело всех советских людей. Необходимо так провести эту важную работу, чтобы все население было полностью учтено.

Долг каждого гражданина — пройти перепись, дать правильные ответы на вопросы переписного и анкетного листов, способствовать работе счетчиков, помогать успешному проведению переписи.

А. БАХТИЕВА,
председатель районной комиссии содействия проведению переписи.

О влюбленных в профессию

На радость людям

Снежок под ногами скрип-скрип. Свежий морозный воздух холодит щеки, подбородок, забирается под шубу и платок. Таня прибавляет шагу и скорее входит в свои таежные владения. Ночью прошел снегопад, и деревья стоят словно праздничные новогодние елки, усыпанные серебряными блестками. Величавые, горделивые сосны приглушенно и таинственно шумят кронами, могучий кедрач, кажется, внимательно слушает хрустальный перезвон худых и озябших веток березки.

А рядом на белом покрывале снега четко обозначились петляющие заячьи следы. Где-то возле небесной сини защелкала орехами белка.

Сотни раз уже выходила Таня на свидание с тайгой, но каждое новое ее волнует так, словно оно самое первое, самое долгожданное. Лес для нее словно любимое стихотворение, самая нежная и страстная музыка, которую чем больше слушаешь, тем острее чувствуешь в ней силу и красоту.

На минуту задержалась у полосы посаженных осенью сосенок. «Хорошо принялись, — удовлетворенно подумала девушка, — весной в рост пойдут».

Вспомнилось о том, как вместе со школьниками высаживала здесь саженцы, сколько хлопот и волнений пережила, пока на всех шестидесяти гектарах не появились ровные, словно линейки в школьной тетрадке, зеленые полоски. Ребятам спасибо, крепко тогда помогли. А ведь поначалу...

Пошла Таня однажды также обход делать, и с той стороны, где тайга больше всего к поселку подступала, увидала несколько молодых деревцев, ободранных, общипанных. Оказалось — школьники на экскурсии здесь побывали. Расстроилась сильно. Как может рука на живое подняться? И откуда у человека, тем более маленького, жестокость появляется? Пошла разбираться в школу. Поговорила с ребятами о тайге, о деревьях, о птицах и зверях, да видно так увлекательно, что не только потом обломанных веток больше не было, но и многие ребята стали ее активными помощниками, друзьями и защитниками леса. И сейчас иногда заглядывают, интересуются, на сколько сантиметров их сосенки в росте прибавили, какие новые следы на снегу зверь отпечатал и не надо ли чем помочь лесничим.

А хоть и поэтический, сказочный уголок природы, тайга, а работы в нем всегда хватает. Это и уход за молодыми саженцами, и борьба с вредителями леса, и умелая посадка, и рубка ухода и еще многое-многое другое. И она, Таня Васягина, помощник лесничего, работы этой не сторонится: знает, в тайге еще красивее станет, если каждое деревце в ней здоровое. А это на радость людям.

К лесу Таня привыкла с малых лет. На каникулы всегда к дяде лесничему погостить приезжала. Тот, сам большой любитель природы, сумел и девочке привить это чувство. Потому после восьмилетки девушка долго не терзала себя сомнениями: что же ей делать, или дальше в школе доучиваться, или какую-либо профессию получать.

Поступила в Мариинско-Посадский лесотехнический техникум. Окончила. И вот второй год здесь на Севере. И уж очень Тане таежное раздолье по душе пришлось. Про себя отметила, что в тайге гораздо интереснее, чем в самом любимом ею ранее березовом лесу. Конечно, везде своя красота, но в тайге все-таки ширь, необъятность приятно поражает.

Сейчас Тане двадцать. Мечтает она о лесотехнической академии и сотнях гектаров выращенной ею тайги. Жизнь — река с тихими заводями и крутыми водоворотами. А мечта — парус. И пусть твой парус, Таня, смелее идет к вершинам твоей мечты.

В. ПЯТЫРОВА,
Зайцева Речна.

ФРИДРИХУ ЭНГЕЛЬСУ—149 ЛЕТ

В летописи велиной борьбы человечества за освобождение от ига капитала и коммунистическое переустройство общества имя Фридриха Энгельса (1820—1895) стоит рядом с именами Маркса и Ленина. В содружестве с К. Марксом гениальный мыслитель и вождь мирового пролетариата Ф. Энгельс явился основоположником научного коммунизма — могучего идейного оружия пролетариата для революционного преобразования мира.

Вместе с Марксом Энгельс возглавлял I Интернационал—Международное Товарищество Рабочих. В конце XIX века формой международного объединения партий рабочего класса стал II Интернационал, основанный в 1889 году при непосредственном участии Энгельса. После смерти Маркса Энгельс продолжал возглавлять международное рабочее движение, был, по словам В. И. Ленина, «советчиком и руководителем» социалистов.

Труднейшая и вместе с тем величественная миссия продолжения марксизма и дальнейшего его творческого развития в новых исторических условиях выпала на долю В. И. Ленина. Теория научного коммунизма, созданная К. Марксом и Ф. Энгельсом и развитая В. И. Лениным, обогащается практическим опытом Советского Союза и других социалистических стран, а танже коммунистических партий стран капитала. Эта теория получила реальное воплощение в мировой системе социализма. Она является научной основой гигантских социалистических преобразований в странах этой системы, служит вдохновляющим стимулом для борьбы международного рабочего класса и освободительного движения для всех народов, видящих в социализме свой завтрашний день. Под боевым девизом «Пролетарии всех стран, соединяйтесь!» Маркс и Энгельс положили начало организованному международному коммунистическому движению. В современных условиях огромное значение имеет состоявшееся в Москве международное Совещание коммунистических и рабочих партий (июнь 1969 года). В его документах обобщен опыт коммунистического движения, дан глубокий анализ современного мирового развития, содержится важный вклад в марксистско-ленинскую теорию. История нашего времени приносит все новые подтверждения правильности теории Маркса—Энгельса—Ленина, ярко освещающей путь к светлому коммунистическому будущему всего человечества.

РЕМОНТ ФЛОТА НАЧАТ

Более ста теплоходов, катеров и барж предстоит подготовить к навигации 1970 года речникам РЭБа. На базе сейчас идут подготовительные работы по ремонту судов.

Все ремонтные операции будут вестись силами экипажей флота.

На четырех судах: теплоходе, плавучем кране и двух баржах — ремонт уже начался.

В. БУРУЦКИЙ,
начальник РЭБа.

В клубах и киностудиях страны



На Воронежском машиностроительном заводе имени Ленина много делается для организации культурного отдыха рабочих. На предприятии созданы самодеятельные художественные коллективы, в которых участвуют любители пения, музыки, драматического искусства. Часто организуются экскурсии, водные прогулки.

На снимке: заводской вокальный ансамбль «Рябинушка».

Фото В. Кожевникова. Фотохроника ТАСС.

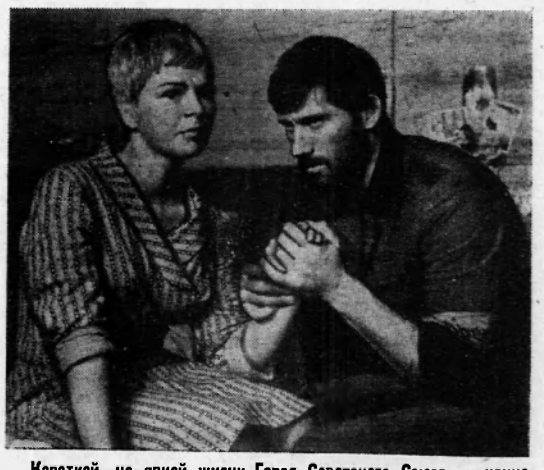

Короткой, но яркой жизни Героя Советского Союза и национального героя Франции Василия Порина, его легендарным подвигам на французской земле в годы второй мировой войны посвящена новая кинокартина Киевской студии художественных фильмов имени А. Довженко «Лейтенант Базиль». Эту двухсерийную ленту ставит режиссер Ю. Лысенко. Сценарий написан им вместе с молодым украинским историком Ж. Журибедой.

На снимке: кадр из фильма. В роли Станиславы — артистка студии «Мосфильм» Ольга Лысенко, лейтенанта Базиля — артист Луганского украинского музыкально-драматического театра Михаил Голубович.

Фото Ю. Мосенжника. Фотохроника ТАСС.

„Ленинскому знамени" отвечают

На статью старшего инструктора профилактики пожарной охраны тов. Машанова «Зима совсем не за горами», опубликованную в 111 номере нашей газеты, отвечает начальник строительного управления № 13 тов. Ольховский:

«Строительными организациями треста «Мегионгазстрой» в этом году проделана большая работа по обеспечению Нижневартовска и промзоны водой. Построен и сдан в эксплуатацию новый временный водовод к поселну от временного водозабора, построен водопровод от энергопоезда до промкотельной.

Подготовлена к сдаче в эксплуатацию в ноябре первая очередь водовода хозпитьевого и производственного водоснабжения промнотельной и части поселка Нижневартовска».

СПЕЦИАЛИСТ СОВЕТУЕТ

Основа нашего здоровья

«Хорошее питание — основа народного здоровья» — говорил видный советский врач-гигиенист Г. В. Хлопин. К сожалению, этому вопросу не всегда уделяется должное внимание. Более того, многие наши труженики, работающие в полевых условиях, относятся к вопросу питания бездумно, небрежно. Практика организации питания во многих полевых партиях, отрядах и группах подтверждает нашу мысль о том, что организация нормального питания в поле — вещь вполне реальная и доступная для всех.

Для этого следует научиться правильно рассчитывать пищевые рационы, чтобы пища ежедневно содержала нужное количество белков, жиров, углеводов, минеральных солей и витаминсв. Чтобы питание не было однообразным и в то же время было бы не дорогим, необходимо подбирать разнообразный ассортимент высококачественных продуктов, умело их сохранять в полевых условиях и во время перевозок на различных видах транспорта. В любых условиях полевых работ можно готовить разнообразные не очень сложные, но вкусные первые, вторые и третьи блюда.

По энергетическим затратам работников полевых партий и отрядов следует отнести к третьей группе, т, е. занятых достаточным физическим трудом. Норма третьей группы 4 000 калорий. При калорийности 4000—5000 калорий суточный рацион должен содержать примерно 140 граммов белков, 120 граммов жиров и 600 граммов углеводов. Рекомендуется, чтобы не менее одной трети суточного количества белков составляли белки животного происхождения (мясо, рыба, яйца, молоко).

Необходимо помнить, что наиболее целесообразным является трехразовое питание. Общее количество хлеба в суточном рационе не должно превышать 400 граммов. В качестве напитков желательно использовать преимущественно чай с молоком илп некрепкий кофе с молоком (не более 4—5 стаканов в день). На первые блюда хорошо готовить супы, борщи, рассольники; на вторые — мясные, рыбные блюда, гарниры желательно - картофельные и овощные, а крупяные или макаронные надо ограничивать. Количество их не должно превышать однократного приема в течение дня в виде гарнира или самостоятельного блюда. Хлеб необходимо чередовать в течение дня: на завтрак и ужин—белый, на обед — второго сорта и ржаной.

Иногда возникает необходимость в полевых условиях приготавливать хлеб из сухарей. Для этого необходимо минут за 20 до приема пищи опустить сухари в теплую воду и сразу же вынуть их, затем разложить на чистой доске, покрытой бумагой или чистым полотенцем, прикрыть сверху бумагой и оставить на 15 минут. И хлеб готов.

Никогда не надо забывать, что нормальное рациональное питание является залогом нашего здоровья.

А. РОЗЕНБЕРГ,
работник санэпидстанции.

С помощью общественности

Трудно представить, как бы справлялись со своими обязанностями мы, работники по наведению и охране общественного порядка, без помощи народных дружин, всей общественности.

Приведу несколько случаев борьбы с хулиганством жителями нашего поселка.

Проходя по улице Советская, я увидел пьяного мужчину, который размахивал самодельным охотничьим ножом и распугивал прохожих. Оказавшиеся рядом два парня остепенили хулигана и привели в милицию.

Или еще пример. Однажды в клубе геологов пьяный хулиган беспричинно пристал к контролеру. И опять вмешались дружинники, которые вывели хулигана на улицу и отправили домой.

Житель нашего поселка Тараболин, выйдя из заключения, продолжал тунеядствовать, вести разгульный образ жизни. Для разрешения очередной воровской задачи ему понадобился мотор «Вихрь». Тараболин решил взломать замок на железном ящике, где хранился мотор одного из жителей Мегиона. В это время по берегу реки шел В. П. Сысоев. Заметив неладное, он принял срочные меры для задержания преступника.

Многие организации также активно помогают в борьбе с мелкими хулиганами. Недавно прибыли в Мегион коллективы Ватинской конторы бурения и Ватинской АТК и сразу же стали нашими активными помощниками, постоянно выделяют людей и автомашины для дежурства в милиции.

Хорошо работает народная дружина Мегионской нефтеразведочной экспедиции, командир которой П. И. Печорин. Активно сотрудничают дружинники СУ-12, возглавляемые Б. П. Левандовским. Доброе слово хочется сказать и о таких дружинниках, как Д. И. Кривошеев, М. Г. Маляренко и другие товарищи.

Т. ФАТХУЛЛИН,
участковый инспектор Мегионского поселкового отдела внутренних дел.



В 1970 году состоится V Всесоюзная спартакиада по военно-техническим видам спорта, которая посвящается 100-летию со дня рождения В. И. Ленина. Главной задачей спартакиады является массовое привлечение юношей и девушек к занятиям прикладными, военно-техническими видами спорта и повышение спортивного мастерства.

Хороших успехов в подготовке спортсменов добились парашютисты и планеристы Таллинского авиационно-спортивного клуба. Они установили два групповых рекорда Эстонской ССР, успешно выступали в Прибалтийских зональных и всесоюзных соревнованиях. Сейчас активисты военно-патриотического общества ДОСААФ готовятся к предстоящей спартакиаде.

На снимке: (на переднем плане) лучшая планеристка Таллинского клуба швея швейной фабрики «Выйт» перворазрядница Э. Лаан, выполнившая два норматива мастера спорта.

Фотохроника ТАСС.

Районная зимняя спартакиада

В соответствии с решением облисполкома «О проведении областной зимней спартакиады народов СССР, посвященной 100-летию со дня рождения В. И. Ленина» и в целях дальнейшего развития массовой оздоровительной работы среди трудящихся, привлечения молодежи к занятиям физической культурой и спортом исполком районного Совета депутатов трудящихся решил провести районную зимнюю спартакиаду, посвященную 100-летию со дня рождения В. И. Ленина.

Исполком поручил районному комитету по физической культуре и спорту разработать и утвердить положение о районной зимней спартакиаде.

Руководителям предприятий предложено все расходы по подготовив и командированию участников соревнований и членов сборной команды района отнести за счет предприятий.

Исполком обязал торгующие организации района и комитет по физичесной нультуре и спорту решить вопросы материального и технического обеспечения коллективов физкультуры.

КУДЕСНИКИ ЗДОРОВЬЯ

Наука о лекарствах — фармацевтика, — пожалуй, самая гуманная наука на земле. Она призвана убивать боль, восстанавливать здоровье, заботиться о долголетии. А много ли мы знаем о тысячелетнем пути человечества к открытию животворных лекарств?

Я пришел в единственный в Союзе Музей истории лекарств, созданный год назад при Центральном аптечном научно-исследовательском институте в Москве. Начало разговора с директором музея кандидатом фармацевтических наук Виктором Матвеевичем Сало несколько озадачило:

— Знаете ли вы, сколько на сегодня создано лекарств? Тысячи! За тридцать последних лет ассортимент их вырос больше, чем за всю историю медицины. Люди почему-то забывают, что здоровье охраняют не лекарства... Кстати, вы знаете, что сильным лечебным средством с давних времен считается психотерапия. Ее стихийно применяли еще в каменном веке...

Виктор Матвеевич говорил это, вводя меня в первый зал музея. Здесь по всей стене висят скульптурные изображения идолов, демонов и духов.

С любопытством рассматриваю барельеф на каменной стене, изображающий ход египетских жрецов по поводу выздоровления фараона. Рядом — выгрузка с корабля ладана. Случайно жрецы обнаружили его дезинфицирующее свойство. Да, чудодейственные свойства органических и минералогических веществ открывались стихийно, опытным путем. Первая в мире медицинская энциклопедия — египетский папирус Эберса, написанный 19 веков назад, — была найдена в наши дни в одной из древних гробниц. Более 80 рецептов различных лекарств знали древние египтяне! А вот бюст гениального Гиппократа, написавшего клятву, которую торжественно произносят медики всех стран.

В соседнем зале я с удивлением разглядываю странные колбы, жернова, непонятные приборы. Да это же мастерская средневековых алхимиков! Под витриной фальшиво поблескивает искусственное золото.

Входим в зал истории фармацевтики России. Первая аптека появилась в конце XVI века в Кремле исключительно для царского двора. И только Петр I издал указ об открытии в России частных аптек. Под стеклом — первая охранная грамота, выданная фармацевту Григориусу, положившему начало аптечному делу в России.

Есть в Москве на улице 25 Октября аптека. Так вот в середине XIX века она считалась крупнейшей аптекой в мире! На этом правда, аптечное первенство России по сравнению с Европой и заканчивалось. Производство лекарственных препаратов безнадежно отставало. Бессилие государства породило шарлатанство в фармакологии. В музее собраны образцы всевозможных «бальзамов» от всех недугов и болезней.

В музее представлена история советской фармакологии. В самые тяжелые годы в кольце фронтов, 28 декабря 1918 года, молодая Советская республика издает декрет о национализации всех аптек, подписанный В. И. Лениным. Задумайтесь лишь над двумя цифрами: в 1917 году в России было всего 4.680 аптек и ни одного аптечного пункта. В 1969 году — 21.056 аптек и 92.700 аптечных пунктов!

Осмотр музея мы заканчиваем в крупнейшей в нашей стране фармацевтической библиотеке, в каталоге которой — пять тысяч наименований. Здесь хранятся труды крупнейших русских и советских фармацевтов, виднейших зарубежных ученых, по крупицам собрано все, что написано о лекарствах.

Е. ВЕДЕРНИКОВ.

СТАТИСТИКУ ИНТЕРЕСУЕТ САД

Всесоюзную «перепись» плодовых, ягодных культур и виноградников решено провести в августе 1970 года. Центральная комиссия по учету насаждений уже утвердила инструкцию «переписи» и форму учетного бланка.

— Последний учет плодово-ягодных культур и виноградников в СССР проводился 17 лет назад, — сказал начальник управления садоводства Министерства сельского хозяйства СССР В. Ф. Зуев. — За прошедшие с той поры годы садов в стране стало примерно вдвое больше, виноградников — втрое. Но что собой представляют насаждения? Сколько им лет? Какие выращиваются сорта? Где? Это важно знать.

Ведь от сегодняшнего состояния садоводства, его структуры зависит дальнейшее развитие отрасли. А это в свою очередь предопределяет размещение новых консервных заводов, хранилищ, заготовительных пунктов. Предстоящая «перепись» позволит уточнить специализацию, породное и сортовое районирование культур, внести изменения в работу питомников, опытных станций, институтов.

Сейчас мы «считаем» сады в гектарах. Но сад саду — рознь. В одном растет 200 деревьев, в другом — 300, в третьем — 500. Цель учета — установить не только точные площади насаждений, но и подсчитать число садовых деревьев всех видов, всех ягодников, виноградных кустов. Их предстоит учесть в колхозах и совхозах, питомниках, в коллективных садах рабочих и служащих, а также на приусадебных участках личных подсобных хозяйств. При этом будет указана породная и сортовая характеристика растений, их возраст.

Особо решено обратить внимание на культуры, размноженные путем вегетативного выращивания подвоев. Дело в том, что этот способ дешевле обычного, он ускоряет развитие саженцев.

Готовиться к «переписи» надо уже сегодня. Дело это не только статистиков и плодоводов, а забота всех.

Д. СМИРНОВ,
(корр. ТАСС).



Челябинская область. По почину московской ткачихи М. Иванниковой в цехах обувной фабрики Магнитогорска широко развернулось соревнование за экономию сырья. Молодой коллектив стремится к тому, чтобы день 22 апреля 1970 года работать на сэкономленном материале. Сейчас здесь выпускается более 20 моделей женской и детской обуви.

На снимке: конвейер по пошиву модельной женской обуви.

Фото Б. Илипиницера.
Фотохроника ТАСС.

Редактор В. КОРЧЕМКИН.

ТЕЛЕВИДЕНИЕ

СУББОТА, 29 НОЯБРЯ

19.00 Передача для детей: сказка **«Жадная мышка».**
19.05 Фильм **«Мы открываем Волгу».**
19.35 Художественный фильм **«Мечта».**

ВОСКРЕСЕНЬЕ, 30 НОЯБРЯ

12.00 Фильм для детей **«Медвежонок Рымцимцы».**
19.00 Фильм **«Юность в строю».**
20.00 Телеспектакль **«Памяти поколения».**
21.00 **«Концерт молодых исполнителей».**

Строительное управление № 13 треста «Мегионгазстрой» приглашает на временную работу рабочих-женщин на вспомогательные отделочные работы.

Обращаться в отдел кадров СУ-13 (уп. Пионерская, 17) с 9 до 17 часов.

АДМИНИСТРАЦИЯ.

Нижневартовская АТБ имеет в продаже по безналичному расчету следующие товары:

Брюки ватные — 250 пар;
Ботинки рабочие — 48 пар;
Костюмы меховые — 4 шт;
Полупальто меховое — 2 шт.

Обращаться в часы работы.

АДМИНИСТРАЦИЯ.

Нижневартовская типография управления по печати Тюменского облисполкома

Заказ 877.

ДЕКАБРЬ

Пролетарии всех стран, соединяйтесь!

ЛЕНИНСКОЕ ЗНАМЯ

ОРГАН НИЖНЕВАРТОВСКОГО РАЙОННОГО КОМИТЕТА КПСС И РАЙОННОГО СОВЕТА ДЕПУТАТОВ ТРУДЯЩИХСЯ ТЮМЕНСКОЙ ОБЛАСТИ

№ 144 (2658) Год издания 29-й | ВТОРНИК, 2 ДЕКАБРЯ 1969 ГОДА | Цена 2 коп.

Сибирскому военному округу—50 лет!

ЗАВТРА отмечается 50-летие Сибирского военного округа. История округа неразрывно связана со становлением Советской власти в Сибири, с борьбой с колчаковщиной, с организацией отрядов Красной Армии, партизанских отрядов, самоотверженным трудом рабочего класса и беднейшего крестьянства.

Сибирский военный округ сыграл огромную роль в создании и подготовке резервов для Советской Армии как в годы гражданской, так и в годы Великой Отечественной войн, мобилизации людских ресурсов для работы в промышленности и сельском хозяйстве. Созданные им полки и дивизии вписали немало славных страниц в историю Вооруженных Сил и всего нашего государства. В годы гражданской войны сибирские полки, а также сибиряки-партизаны вместе с войсками 5-й и 3-й армий (командующие М. Н. Тухачевский и С. А. Меженников), в состав которых входили и тюменцы, к ноябрю 1919 года освободили от колчаковцев города: Омск, Тобольск, Ишим, Тюкалинск, Петропавловск, Кокчетав. В этих боях было взято в плен 28 тысяч солдат, офицеров и генералов противника, захвачено 30 орудий. 232 пулемета, полтора миллиона снарядов.

Активную помощь в разгроме врага оказывали красногвардейские отряды, сформированные на территории Тюменского, Ишимского, Ялуторовского и других районов под руководством большевиков Пермякова, Шаронова Д. В., Норякина А. С.

После гражданской войны мирному строительству мешали антисоветские вооруженные провокации, такие нан кулацкое восстание в Ишимском уезде. Против белогвардейского бандитизма доблестно сражались подразделения 21-й Пермской дивизии, подавившие кулацко-эсеровское восстание в Ишиме и уничтожившие банды есаула Кайгородова в Горном Алтае.

С самого начала существования Сибирский военный округ стал кузницей командных кадров. В 1919 году сформированы Сибирские иурсы командного состава, в 1920 году — Сибирские артиллерийсие иурсы, радиотелеграфная школа, военно-политические курсы, военно-топографическая школа и другие.

Неувядаемой славой покрыли себя сибирсние дивизии в годы Великой Отечественной войны. Призыв партии на борьбу с фашистами вызвал невиданный патриотический подъем. Сибиряки на фронт уходили целыми семьями. Шесть братьев Шумовых составили расчет 120-миллиметрового миномета, шесть братьев Игнатовых образовали два танковых экипажа.

В конце июня 1941 года из Сибири на фронт убыла 24-я армия во главе с С. А. Калининым, который командовал Сибирским округом с 1937 года. Фронт требовал резервов. Уже к осени 1941 года под Москву и Ленинград отправились еще 12 сибирских соединений.

Беспримерную славу сыснали себе 178-я сибирская дивизия, оборонявшая Москву, 32-я стрелковая дивизия, сражавшаяся на Бородинском поле, 338-я Краснознаменная Печенегская дивизия, сформированная из тружеников Тюменсной области, прошедшая с боями от Ленинграда до Норвегии.

О героизме сибиряков говорят награды любимой Родины. 1 170 сынов и дочерей Сибири, в том числе свыше 80 тюменцев, стали Героями Советского Союза. Это товарищи Гурьев М. Н., Маслов П. В., Несговоров Т. Е., Первухин А. Г. и многие другие. Пятеро воинов-сибиряков стали Героями Советского Союза дважды, а новосибирец Покрышкин А. И. удостоен этого звания трижды. 10 тысяч сибиряков — защитников Родины — награждены орденами и медалями.

(Окончание на 2-й стр.)

Перепись населения началась

Вчера в соответствии с постановлением Совета Министров СССР в нашем районе началась Пятая Всесоюзная перепись населения. Ранним утром 76 счетчиков с красными повязками на рукавах и жетонами на груди вышли на закрепленные за ними участии.

Пятый счетный участок Нижневартовска. Гостеприимно распахнулись двери квартир окраинной улицы поселка — Озерной перед счетчинами-общественниками геодезистом СУ-909 Евгенией Пономаренко, табельщицей ДСРУ-3 Любовью Лозовой и счетным инструктором-контролером, товароведом СУ-18 Верой Ивановной Ивановой.

— На нас возложено почетное и очень важное, ответственное дело, — говорит Вера Ивановна.— Каждый из счетчиков это чувствует и старается вести перепись населения нашего пона что маленького поселка, но с большим будущим города нефтяников, очень внимательно, не считаясь со временем...

Перепись продолжается. Успехов Вам, товарищи счетчини, в трудной, но очень нужной для нашей страны работе!

Пятилетка — первая, год — четвертый, месяц — завершающий

Идет сверхплановая нефть

...Продолжала поступать сверхплановая нефть в резервуары Родины от нижневартовских промысловиков. Более 190 тысяч тонн «черного золота» дали добытчики НПУ «Мегионнефть». Из этого количества более 70 процентов на счету промысла № 1.

С ОПЕРЕЖЕНИЕМ ВРЕМЕНИ

...На трудовом календаре передовых бригад Г. М. Левина и В. В. Китаева из Нижневартовской конторы бурения был уже конец первой декады декабря.

Бурильщики из бригады Г. М. Левина прошли сверх ноябрьского задания более 200 метров. Коммерческая скорость проходки составила в ноябре 2 656 метров.

С начала года передовой коллектив пробурил около двадцати четырех тысяч метров.

С опережением графика работает и бригада В. В. Китаева. Буровики завершили ноябрьское месячное задание на 103 процента.

Направление трассы — Самотлор

...Все ближе к Самотлору продвигаются строители тракторной дороги. Три комплексных бригады из ДСРУ-3 подготовили восемь с половиной километров трассы. Сейчас работы ведутся на 9, 10 и 11 километрах.

Дорожники трудятся с подъемом, выполняя задания на 120—130 процентов.

РАБОТЫ ЗАВЕРШАЮТСЯ

...Заканчиваются сантехнические работы на важном пусковом объекте — городской бане. Бригада О. Москалева из СУ-19 полностью подготовила отопительную систему, смонтировала канализацию. Теперь сантехники приступили к монтажу водопроводных линий.

К 25 декабря

...С опережением графика на пять дней бригада коммунистического труда С. Половьюка из СУ-13 закончила возведение двенадцатиквартирного дома. На очереди — работы на новом таком же объекте. Ребята из бригады решили возвести очередной дом к 25 декабря.

Плотники ежедневно дают более полутора норм.

Космонавт Г. Т. Береговой о встречах со своими американскими коллегами

Мировая общественность с интересом следила за ходом нового космического эксперимента американской науки и техники, отдавая должное мужеству и воле экипажа «Аполлона-12».

Во время недавней поездки в Соединенные Штаты Америки советские космонавты Г. Т. Береговой и К. П. Феоктистов встречались со своими американскими коллегами. Прошу Г. Т. Берегового немного рассказать о встречах с экипажем «Аполлона-12».

— С экипажем «Аполлона-12», — начал Георгий Тимофеевич, — мы встречались однажды в Хьюстоне, на второй день пребывания в Америке. Радушный и гостеприимный Фрэнк Борман пригласил нас к себе домой на ужин и сказал, что позвонил на космодром, сообщив о нашем приезде Конраду, Гордону и Бину. «Если смогут, обязательно прилетят»,— добавил Фрэнк.

И действительно, когда ужин был в разгаре, в квартиру Бормана ввалились двое в летных комбинезонах. Конрад и Бин, несмотря на то, что на космодроме полным ходом шла подготовка к их полету на Луну, нашли возможным подлететь на один вечер в Хьюстон к нам. Ричард Гордон, как объяснили американцы, остался там работать за троих...

Пит Конрад и Алан Бин пробыли с нами недолго, всего с полчаса. Но этого было достаточно для того, чтобы побеседовать. Пит и Алан говорили, что их беспокоит прогноз погоды, который предвещает 14 ноября грозу в районе мыса Кеннеди. Мне особенно интересно было разговаривать с веселым и общительным Питом. У нас нашлось много общих тем. Ведь Конрад, как и я, летчик-истребитель, в отряд космонавтов пришел из испытателей. Друзья говорят, что летать — стихия Конрада.

Г. КУДРЯВЦЕВА.
(Газета «Социалистическая индустрия»).

Перевезено 98 тысяч тонн грузов

...Подведены итоги навигации в РЭБе. Плановое задание перевыполнено по всем показателям: перевозке грузов на 192 процента, объему работ на 134,4 и по тонно-километрам на 135,5 процента. Для нужд народного хозяйства перевезено 98 тысяч тонн грузов.

Особенно четко провели навигацию экипажи теплоходов «НГ-200», «НГ-237» и «НГ-209»

Групповой комитет профсоюза

При НПУ «Мегионнефть» вместо промнома создан групповой комитет с правами райкома профсоюза. В него вошли 22 члена, избранных недавно на профсоюзной конференции нефтяников. Комитет избрал президиум в составе девяти человек. Председателем группового комитета избран Пантелей Иванович Баранников, заместителем — Александр Николаевич Ефимов.

В связи с расширением прав профсоюзной организации нефтяников в энергоцехе, ПВС, ЖКК, орсе и на обоих нефтепромыслах избраны местные комитеты профсоюзов. Остальным 14 профсоюзным организациям управления предоставлены права цеховых.

В. ВАСИЛЬЕВ.

В СЕРДЦЕ НЕСЛИ ОТЧИЗНУ СВОЮ

Сибирскому военному округу—50 лет

(Окончание. Начало на 1-й стр.)

Двадцать сибирских дивизий получили наименование гвардейских. Три воина — Черных, Коляда и Кузьмин — повторили подвиг капитана Гастелло. Летчики Соронин и Кузьмин стали сибирскими Маресьевыми. Двадцать четыре сибиряка своими телами закрыли вражеские амбразуры, повторив подвиг Александра Матросова.

Окончив Отечественную войну и внося свою весомую долю в общую победу, войска округа неустанно повышают боевую и политическую подготовку. И не только боевой учебой заняты воины. Солдаты-сибиряки помогают и хлеборобам в период уборки урожая. Только за 1968—69 годы они перевезли миллионы тонн грузов. Многие солдаты, сержанты и офицеры, отличившиеся на хлебоуборке, награждены орденами и медалями.

Боевые подвиги воинов-сибиряков преумножаются и в мирные дни. Среди воинов-сибиряков Герой Советского Союза майор Андреев Е. К. — испытатель парашютов натапультных устройств. Немеркнувшим образцом выполнения долга перед Родиной явился подвиг советских воинов при обороне острова Даманский. В схватках с китайскими налетчиками воины-сибиряки проявили беспримерный героизм, отвагу и мужество.

Родина высоко оценила их подвиг. Среди наиболее отличившихся два воина-сибиряка старший лейтенант Стрельников И. И. и старший сержант (ныне лейтенант) Бабанский Ю. В. удостоены звания Героя Советского Союза.

Идя навстречу юбилею 100-летия со дня рождения В. И. Ленина, воины-сибиряки постоянно повышают свою боевую готовность. За успехи в боевой и политической подготовке ряд частей и подразделений награждены знаменами и грамотами ЦК КПСС и Совета Министров СССР.

Верные своему воинскому долгу, воины-сибиряки, как и воины всей нашей армии, всегда готовы сокрушить любого агрессора.

М. СУРНИН,
военный комиссар Нижневартовского района.



Этот снимок сделан в одной из частей Приволжского военного округа. Здесь в Доме офицеров открыт Ленинский зал. На его стендах — рисунки и фотографии, рассказывающие о создателе Советского государства. На отдельном стенде — материалы, повествующие об участии Владимира Ильича в создании Красной Армии.

Фотохронина ТАСС.



Состоялся очередной выпуск Житомирского высшего военного зенитно-ракетного командного Краснознаменного училища ПВО. Офицерский корпус Советской Армии получил новое пополнение.

На снимке: один из выпускников училища целует боевое Знамя и дает клятву верно служить Родине.

Фотохронина ТАСС.

„Этих дней не смолкнет слава..."

В ЧЕСТЬ славного юбилея — 50-летия Сибирского военного округа—в конце ноября в клубе «Юбилейный» состоялся вечер на тему «Этих дней не смолкнет слава...».

В вестибюле клуба внимание посетителей привлекает яркий стенд «На страже Родины, строящей коммунизм». Он посвящен Советским Вооруженным Силам. Стенды, размещенные в фойе, показывают славный путь Советских Вооруженных Сил, созданных великим Лениным, начиная с гражданской войны и до наших дней, общим заголовком объединены плакаты, рисунки, фотографии «50 лет Сибирского военного округа». В обрамлении ордена Красного знамени и Отечественной войны.

На стенде «Они сражались за Родину» портреты участников Великой Отечественной войны, проживающих в Нижневартовске.

На этот вечер, организованный клубом «Молодой патриот», собралось много молодежи. И она, когда приглашенные ветераны стали подниматься на сцену, встретила их дружными аплодисментами.

Звучит мелодия песни «Где же вы теперь, друзья однополчане». Открывается занавес. Ночь. Лес. У костра группа бывших участников войны, а около них одетые в буденновки участники художественной самодеятельности. У командного пункта над картой склонились «командир части» подполковник М. Ф. Сурнин и «начальник штаба» лейтенант Н. Г. Токарев. Баянист тихо исполняет лирическую мелодию. Появляется боец. Он четким шагом подходит к командиру и передает пакет из «штаба дивизии». Ознакомившись с содержанием пакета, начальник штаба дает команду горнисту. Горнист играет «Слушайте все!»

...Тишина. Поднимается девушка-боец и торжественно произносит слова: «Этих дней не смолкнет слава!»

Командир объявляет: «Вечер навстречу 50-летию Сибирского военного округа считаю открытым».

С воспоминаниями выступают бывшие участники Великой Отечественной войны: майор в отставке В. Т. Некрасов, помощник машиниста бронепоезда А. С. Дьячков, лейтенант-артиллерист Г. А. Борисов, помкомвзвода А. Д. Плисовских, рядовой роты правительственной связи И. Г. Бортников, пулеметчик Ф. П. Фролкин. Много интересного они рассказали из своей боевой жизни, о трудных днях нашествия фашистских извергов, о мужестве советских людей и об огромном вкладе воинов-сибиряков в дело разгрома врагов.

После каждого выступления звучат песни: «Дороги», «Катюша», «В землянке», стихи Твардовского, отрывок из поэмы «Василий Теркин».

С большим вниманием молодежь прослушала выступления и напутствия старших товарищей: добросовестно работать, хорошо учиться, готовить себя к службе в рядах Советских Вооруженных Сил, быть готовым в любой момент встать на защиту своей любимой Родины.

Вечер окончен. Участники вечера просмотрели журнал «Новости дня» и небольшой фильм «Живой Ленин».

В память о вечере бывшие фронтовики вместе сфотографировались.

Н. НЕЛИДОВ,
директор клуба «Юбилейный».

Этапы славного становления

ГОД 1919-Й

3 декабря 1919 года высший орган власти рабочих и крестьян в Сибири — Сибревком—принял постановление об образовании Омского военного округа. Он охватывал территорию Томской, Омской, Челябинской, Семипалатинской и Алтайской губерний.

На основании постановления Реввоенсовета 5-й армии от 24 декабря 1919 года Омский военный округ переименовался в Сибирский военный округ. С августа 1921 года штаб округа передислоцировался из Омска в Новониколаевск — ныне Новосибирск.

ГОД 1924-Й

12 июня 1924 года приказом Реввоенсовета СССР, подписанным М. В. Фрунзе, наш округ получает свое современное название — Сибирский. В него включаются все войска и войсковые учреждения не только Сибири, но и Дальнего Востока. Командующим войсками назначается видный советский военачальник Роберт Петрович Эйдеман, член большевистской партии с 1917 года.

Ветераны

Перелистывая страницы своего блокнота, я с удовольствием перечитывал собственные записи, сделанные в 1967 году. Мегионцы готовились встречать юбилей Советской власти. Вот рапорт о сдаче жилья сверх плана, цифры посаженных деревьев, а вот...

Между страницами — фотография. Молодые ребята в кругу ветеранов войны. В. А. Дроздов, Я. И. Пермитин, И. А. Качушнин, Л. И. Кузютин пришли в поселковый Совет проводить в армию Бориса Ананьева, Николая Филатова и других ребят. Ряды орденов и медалей на лацканах пиджаков свидетельствовали о том, что ветеранам есть что рассказать юной смене.

ТОРОПЛИВЫЕ короткие записи воспроизводят в памяти рассказ Василия Алексеевича Дроздова, участника строительства первого деревянного Мавзолея для самого родного человека на свете, для человека, имя которого знал каждый солдат, рабочий, крестьянин, увидеть, услышать которого было самой заветной мечтой каждого.

Была такая мечта и у Василия Алексеевича. Когда воинскую часть, в которой он служил, перевели в Москву, он был уверен, что мечта сбудется. И сбылась... Увидал Василий Аленсеевич родного Ильича, но сквозь пелену слез, в траурной процессии.

А потом строил Мавзолей. И снова боль и слезы, горечь большой утраты. Тогда-то и понялся Василий Алексеевич свято хранить заветы Ильича, претворять в жизнь намеченную им программу, беречь первое в мире государство рабочих и крестьян. «Сделать это можно лишь став членом великой партии, созданной В. И. Лениным», — думал Дроздов.

Член партии коммунистов с 1943 года Василий Алексеевич Дроздов до нынешних дней свято выполняет программу, намеченную партией. Со своей верной спутницей жизни Зинаидой Аленсеевной работают в наших северных поселнах Яр-Сале, Тазовске, Ныде, а потом в Мегионе. Оба учат грамоте детей северных народностей, как депутаты — активно работают в местных Советах.

В 1963 году мегионцы тепло проводили на пенсию Василия Алексеевича. Но ветерану не сидится дома. Он много работает с молодыми депутатами, учит их требовательности, оказывает помощь в выполнении наназов избирателей. Помогает совхозу «Мегионский». Встречается с молодежью, которой рассказывает историю нашего государства, о трудовых буднях пятилеток, о героических днях Великой Отечественной войны.

СЛЕДУЮЩИЕ страницы блокнота поведали мне выступление Ивана Алексеевича Начушнина на этих же проводах. Он говорил о том, как наши сибиряки вместе со всеми воинами героически сражались за столицу нашей Родины — Москву.

— Гебельсовские пропагандисты, захлебываясь, врали всему миру, что их войска уже маршируют по Москве. А наши солдаты в белых маскхалатах, вооруженные новейшим оружием, готовились дать решающий бой фашистам еще на ее подступах, — горячо говорил Иван Алексеевич. — В то время уже весь мир знал хищнические замыслы гитлеровцев-погромщиков, убийц, врагов демократической свободы. «И эти люди, говорил о них И. В. Сталин, лишенные совести и чести, люди с моралью животных имеют наглость призывать к уничтожению великой русской нации, нации Плеханова и Ленина, Белинского и Чернышевского, Пушкина и Толстого, Глинки и Чайковсного, Горького и Чехова, Сеченова и Павлова, Репина и Сурикова, Суворова и Кутузова...»

— В сердцах каждого из нас накипала жгучая ненависть к фашистской нечести, — продолжает рассказ перед ребятами Иван Аленсеевич. —За всю историю русского государства никому не приходилось хозяйничать на его широких просторах. А кто приходил к нам с мечом, тот от него и погибал. И такая у нас была уверенность в победе, что мы просто рвались в бой.

В душе как набат звучал призыв Верховного Главнокомандующего: «Пусть вдохновит вас в этой войне мужественный образ наших бывших великих полководцев! Пусть осенит вас сегодняшнее победоносное знамя великого Ленина!» Под сенью этого знамени мы и одержали первую крупную победу под Москвой, развеяв миф о непобедимости германской армии. Вот этот орден «Красной Звезды» я и получил за оборону столицы нашей священной Родины, а вот этот — орден Отечественной войны — за форсирование Днепра, эта медаль за взятие Праги, эта...

Звенит голос Ивана Алексеевича в поссовете. От воспоминаний, вновь пережитых волнений за свою отчизну повлажнели глаза ветеранов. А у притихших ребят, будущих воинов-сибиряков, подрагивают губы, к горлу подступает душевной радости комок. Удержать его невозможно. Души ребят до краев наполнены гордостью и восхищением за своих отцов-ветеранов.

п. Мегион. **Б. ЛЕВАНДОВСКИЙ.**

СИБИРЯКИ В ТРУДЕ И В БОЮ!

Этапы славного становления

ГОД 1926-Й

23 февраля 1926 года военно-научный кружок 6-го отдельного радиобатальона в Томске впервые в Сибири осуществил регулярные широковещательные радиопередачи для трудящихся. Томский окружной комитет РКП(б) горячо поддержал инициативу. Любительская радиостанция была преобразована в Томскую государственную радиостанцию. Один из ее создателей В. И. Сосунов — ныне полковник, доктор технических наук, начальник кафедры Военной академии связи в Ленинграде.

ГОД 1929-Й

Весть о конфликте на КВЖД застала 21-ю Пермскую дивизию в окружном лагере. По приказу председателя Реввоенсовета СССР народного комиссара по военным и морским делам К. Е. Ворошилова 21-я дивизия должна была отправиться на Восток.

В боях с врагами Родины воины 21-й дивизии, как и остальные части нашего округа, проявили образцы мужества. «В своем боевом испытании, — говорилось в приказе командующего войсками Сиб-ВО, героя гражданской войны Николая Владимировича Куйбышева, — части дивизии показали высокую боевую выучку, политическую сознательность, сплоченность и дисциплинированность, успешно выполняя все возложенные на них боевые задания».

ГОД 1933-Й

В войска округа поступают новая боевая техника и вооружение. Личный состав настойчиво осваивает их. Большое внимание при обучении воинов-сибиряков уделяется снайперской стрельбе. В последующие и, в частности, в годы Великой Отечественной войны снайперы-сибиряки проявили себя мастерами огневого дела, уничтожив большое число фашистских захватчиков.

Воспоминания участника

Из военной истории края

ВСПЫХНУВШЕЕ в январе 1921 года кулацко-эсеровское восстание к середине февраля перекинулось из Ишимского уезда в районы Крайнего Севера Тюменской губернии. На Обь-Иртышском Севере было объявлено военное положение. 19 февраля в городе Сургуте был создан уездный революционный комитет. Он формирует в Сургуте отряды добровольцев-коммунистов и направляет их против повстанцев, наступавших от Тобольска до Самарово.

В начале марта коммунисты и комсомольцы города переходят на казарменное положение и формируют Сургутский коммунистический отряд во главе с военным комиссаром Сургутского уездного комиссариата Анатолием Петровичем Зыряновым.

8 марта революционные отряды Тобсеввоенревкома оставили село Самарово. Повстанцам открылся путь на фактически беззащитный Сургут. Уревком решил оставить Сургут, эвакуировав на Восток партийные и советские учреждения, а также семьи коммунистов и красноармейцев, ушедших на фронт. Был сформирован конный эвакообоз. Эвакуацию прикрывал коммунистический отряд, состоящий из 50 плохо вооруженных человек. Эвакуация была исключительно трудной. Населенные пункты встречались редко, лошадей для подмены достать было трудно. Стояли сильные морозы. Женщины и дети страдали от холода, болели. Обоз двигался медленно. Отряду приходилось часто останавливаться, чтобы дать обозу возможность уйти вперед. Ночью одиннадцатого марта отряд прибыл в село Лумпокольское Александровского района.

Разведка мятежников неотступно преследовала отступавших. Чтобы спасти эвакуированных в Лумпокольском, отряд занял круговую оборону. 12 марта превосходящие силы противника окружили село. Начался неравный бой. Отряд нес большие потери, истощались боеприпасы. К концу дня решено было идти на прорыв. Небольшой горстке бойцов удалось вырваться из окружения. Остальные пали в бою или тяжело раненными попали в руки мятежников и были расстреляны. Погибшие в бою захоронены в братской могиле на северной окраине села. По рассказам местного населения, в братской могиле в селе Лумпокольском захоронено 28 коммунистов, в том числе командир отряда А. П. Зырянов, военрук Чумилов, начальник уездной милиции и другие.

Бой под Лумпокольским задержал передвижение мятежников на восток. Обоз и остатки отряда отступили до села Тымска Томской области. Во время отступления отряд пополнился коммунистами сельских ячеек и вновь стал насчитывать 50 бойцов. Навстречу Сургутскому коммунистическому отряду из города Нарыма был направлен отряд Нарымского гарнизона. В Тымске отряды встретились и в середине марта начали наступление объединенными силами, чтобы остановить продвижение мятежников на Восток. Отряд с боями занял несколько деревень.

В двадцатых числах марта из Томска в район боев была послана воинская часть численностью около 70 человек. С прибытием ее все силы были объединены. Объединенный отряд перешел в наступление. В населенном пункте Мурасы повстанцы оказали отряду сильное сопротивление. Бой длился весь день. Но мятежники не выдержали и отступили до села Александровского, входившего в бывший Сургутский уезд. После короткого боя с заставой у Паньково объединенный отряд занял село Александровское.

В конце марта объединенный отряд на Сургутском направлении занял село Локосово. Здесь стало известно, что мятежники численностью в 300—350 человек у деревни Широково отрыли окопы и на подступах к Сургуту намерены оказать упорное сопротивление.

Подтянув силы, отряд 22 марта на лошадях выступил в сторону Широково. По дороге населенных пунктов не встречалось. Стоял мороз. Ночью дорогу перемело. Лошади с рыси часто переходили на медленный шаг. Бойцы, одетые в старенькие шинели, мерзли и чтобы согреться, бежали за санями.

В конце дня отряд занял исходные позиции у Широково. Деревня стоит на острове, густо заросшем кедрачем. Наступившая темнота сделала бой очень трудным. Наши цепи разорвались, все смешалось в рукопашном бою. Наконец, мятежники не выдержали, побежали на реку к дороге на Сургут.

Тяжелые людские потери и ограниченные запасы боепитания заставили командование отряда отказаться от захвата Сургута сходу. Отряд вернулся в Локосово, оставив в Широково боевое охранение.

С наступлением весеннего паводка из Томска на первом пароходе прибыло подкрепление и оружие. Отряд на этом же пароходе двинулся на Сургут. В это время повстанцы были уже разгромлены на юге. Брожение и разложение началось и здесь. Поэтому объединенному отряду, прибывшему на пароходе в Сургут, повстанческие силы численностью 600 человек, не оказали сопротивления. При появлении парохода повстанцы разбежались по домам, главари ушли в тайгу.

Такова история первых военных формирований нашего края, разгромивших в 1921 году кулацко-эсеровское восстание.

Н. ЗЫРЯНОВ.
г. Тюмень, 1967 г.



Сотни тысяч первичных организаций ДОСААФ ведут подготовку молодежи для службы в Вооруженных силах СССР.

Комитет ДОСААФ Клайпедского строительного треста Литовской ССР в прошлом году организовал 50-дневный автомотопоход по дорогам боевой и трудовой славы комсомола.

На снимке: группа участников похода со своим руководителем Пятрасом Вайнилавичюсом (слева).

Фотохроника ТАСС.

„Солдаты ленинской гвардии"

...В клубе имени 50-летия ВЛКСМ состоялось первое занятие лектория «Солдаты Ленинской гвардии».

Один раз в месяц посетители лектория будут знакомиться с жизнью и деятельностью тех, кто был рядом с В. И. Лениным в годы создания первого в мире социалистического государства.

Участник двух парадов

ЖИВЕТ в Кемеровской области старатель Беримбулинского рудника, ныне пенсионер Алексей Иванович Васильев. Время углубило на лице его морщины, изменило походку. Но вот недавно, в день 27-летия разгрома фашистских полчищ под Москвой, вдруг как бы помолодел Алексей Иванович, прикрепил к гимнастерке все свои ордена и медали и сразу обратил на себя внимание. Не раз пришлось ему рассказывать, за что получил он семь правительственных наград. Спрашивали пионеры, спрашивали соседи и просто незнакомые люди.

Я тоже не удержался от расспросов, и вот передо мной раскрылись страницы необычной боевой биографии скромного человека, солдата, труженика.

Первое боевое крещение Алексей Иванович получил на Халхин-Голе. В бой он шел с орденом Трудового Красного Знамени на груди. Эту высокую правительственную награду Алексей Иванович получил еще в 1934 году за ударный труд в числе первых золотодобытчиков Мартайги.

После Халхин-Гола — участие в трудных боях с белофиннами на Карельском перешейке. А потом — Великая Отечественная...

— Наш сибирский корпус, — рассказывает Алексей Иванович, — прибыл в район Москвы ночью, накануне празднования 24-й годовщины Великой Октябрьской социалистической революции. Пешим порядком прошли по заснеженным улицам родной столицы. Утром приняли участие в параде на Красной площади, мысленно клялись, проходя у Мавзолея, разгромить врага. В этот же день наш корпус был направлен на один из трудных участков фронта, в район деревни Степановки. Нас очень радостно встретили защитники столицы. Весть о прибытии на фронт сибиряков всколыхнула уставших от тяжелых сражений бойцов. Алексей Иванович вспоминает, как бесстрашно боролись сибиряки с вражескими танками, как был сбит из противотанкового ружья немецкий транспортный самолет.

Интересно рассказывает бывший воин про пленение фашистских штабных офицеров: наступление на врага под Москвой было таким неожиданным и таким стремительным, что в штабах немецких дивизий потеряли даже ориентировку. Стрелковая рота, в которой находился Васильев, освободила несколько деревень и продолжала двигаться на запад. Мела метель. В это время к Васильеву и трем его товарищам подъехала легковая машина. Из нее выскочил закутанный в тулуп человек и на немецком языке что-то произнес. Алексей Иванович, недолго думая, вскинул автомат и «попросил» его и сидящих в машине фрицев сделать «хенде хох».

Оказалось, что немецкие штабные офицеры разыскивали для вручения приказа один из своих полков, который к тому времени уже прекратил свое существование.

Много фронтовых путей-дорог перемерял солдат Васильев. Несколько раз был ранен.

Алексей Иванович участвовал в штурме Берлина, поставил свою роспись на рейхстаге. Когда командование части решало вопрос, кого послать на парад Победы в Москву, в числе других было названо и имя Алексея Ивановича.

И вот он второй раз проходит по брусчатке Красной площади, смотрит на Мавзолей и мысленно докладывает Ленину: «Мы сдержали клятву, мы победили!».

А. ЛАСКИН.

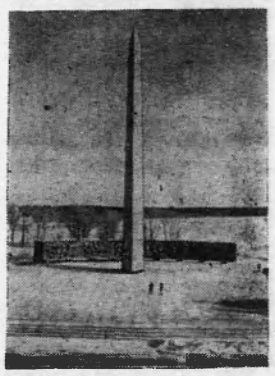

Псков. Недавно на окраине города открыт величественный памятник в честь первых славных побед молодой Рабоче-Крестьянской Красной Армии над империалистическими захватчиками в феврале 1918 года. Здесь, под Псковом, она получила свое первое боевое крещение.

На снимке: общий вид памятника.

Фотохроника ТАСС.

С фотоаппаратом ПО ПЛАНЕТЕ

В Народной Республике Болгарии сельское хозяйство является одной из ведущих отраслей страны. Крупные земледельческие кооперативы и госхозы из года в год выращивают высокие урожаи зерновых, овощей, фруктов, увеличивают продуктивность животноводства. Добиваются они этого на основе электрификации, механизации сельскохозяйственных работ, внедрения достижений науки и т. д.

Изменили свой облик села. По масштабам сельского жилищного строительства Болгария занимает сейчас среди стран социалистического содружества второе место после Советского Союза. Вдоль мощеных дорог выросли 700 тысяч кирпичных домов, крытых красной черепицей. Все деревни снабжены водой, электрифицированы и радиофицированы. Построены библиотеки, Дома культуры, кинотеатры, универмаги.

На снимках: внизу—на свиноводческой ферме в Эльхово Ямбольского округа.

Вверху — в лаборатории агрохимии Пловдивского института по овощным культурам «Марица». Лаборантки Л. Эленкова и Н. Кара-Иванова за очередным опытом.

На втором снимке—универмаг в деревне Брегово Видинского округа.

Фотохроника ТАСС.



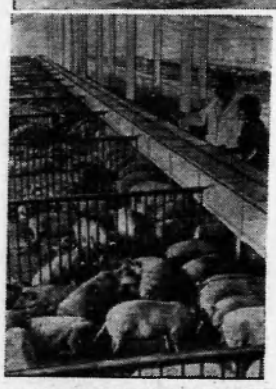

Изделия искусных чехословацких мастеров фарфора пользуются широкой известностью на мировом рынке. Чашки, тарелки, блюда, вазы и целые сервизы экспортируются в Советский Союз и другие социалистические страны, а также в Австрию, Францию, Италию, Канаду, США.

На снимке: в цехе старейшего завода по производству фарфора близ Карловых Вар. Мастер Карел Грна раскрашивает глубокие тарелки. Шестьдесят процентов всей продукции этого предприятия отправляется за границу.

Фото ЧТК — ТАСС.

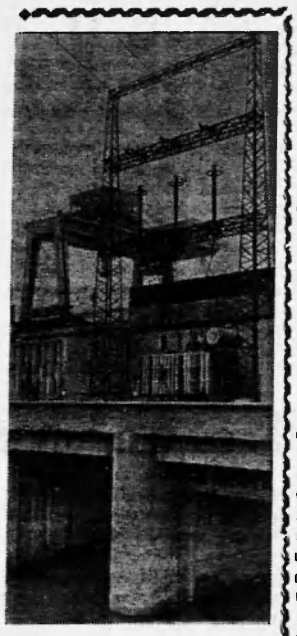

Строители крупнейшей в Польше гидростанции, сооружаемой на Висле в Влоцлавеке (неподалеку от Варшавы), подключили первый агрегат к общегосударственной энергосети. Проектная мощность электростанции — 1 миллион 620 тысяч киловатт, среднегодовое производство электроэнергии составит около 640 миллионов киловатт-часов.

Турбины, генераторы и другие важные агрегаты для нового гиганта польской энергетики поставил Советский Союз. Советские инженеры поделились опытом с польскими специалистами и участвовали в пуске первого агрегата станции.

На снимке: готовый участок электростанции.

Фото ЦАФ — ТАСС.



ГЛАВНЫЙ СТАДИОН СТРАНЫ

31 июля 1956 года сто тысяч москвичей собрались на торжественное открытие стадиона в Лужниках. Бывшие Лужники с их хилыми домишками, чахлой растительностью и мириадами комаров навсегда отошли в историю. На карту столицы был нанесен прекрасный спортивный комплекс-парк, которому, выполняя волю народа-творца, было присвоено имя вождя революции В. И. Ленина.

Миновало 13 лет. Одним из самых красивейших районов столицы стали сегодня Лужники. Вознеслась в небо эстакада лыжного трамплина, оживила Москва-река, вся в снующих по ней спортивных судах, за ее излучиной деловито загудел целый город-парк, способный принять в своих дворцах, стадионах и залах сотни тысяч людей.

13 лет работает стадион. И все это время строится, расширяется. На его территории появились новые сооружения, на его беговых дорожках и в легкоатлетических секторах установили свои выдающиеся рекорды Брумель, Куц, Болотников. Детище стадиона — группы здоровья привлекли к занятиям физической культурой тысячи людей самых различных возрастов. Широким потоком в дни крупнейших состязаний вливаются сюда десятки тысяч москвичей, гостей столицы, свыше семи миллионов людей посещают за год главный стадион страны.

Сегодня о Лужниках невозможно рассказывать, не прибегая к помощи цифр, ибо они красноречивее многих слов и убедительно говорят за себя. Вот как выглядят в них небольшая, но яркая история Центрального стадиона имени В. И. Ленина.

Общая площадь стадиона превышает ныне 180 гектаров.

102 000 зрителей могут расположиться на Большой арене стадиона, 15 600 — на Малой арене, 17 000 — во Дворце спорта, 12 000 — на трибунах плавательного бассейна, около 3 000 — в детском городке.

14 спортивных залов, легкоатлетический манеж, раздевалки, душевые, судейские комнаты, узел связи, врачебно-физкультурный диспансер, музей, гостиница, кино, рестораны расположились только под трибунами Большой арены.

На территории стадиона около 140 спортивных сооружений, 10 футбольных полей, 100 игровых площадок, 22 спортивных зала, 4 легкоатлетических ядра, теннисный городок, искусственный каток «Кристалл», Детский городок, 120 000 кв. м льда и 4 хоккейные коробки зимой—вот каков сегодня главный стадион страны.

На его площадках, в залах каждый день тренируются 25 000 спортсменов, а в спортивно-оздоровительных группах ежедневно занимаются свыше 10 000 людей в возрасте от 5 до 75 лет.

Свыше 1 500 соревнований по 32 видам спорта ежегодно проводится на стадионе.

За 13 лет стадион посетило свыше 90 миллионов человек, т. е. больше, чем население Франции, Испании, Австрии и Бельгии, вместе взятое.

Четыре Спартакиады народов СССР, VI Всемирный фестиваль молодежи и студентов, чемпионаты мира по хоккею, волейболу, гимнастике, фехтованию, современному пятиборью, мотогонкам на льду, чемпионаты Европы, легкоатлетический матч СССР — США и чемпионаты страны по 25 видам спорта имели возможность наблюдать в Лужниках советские любители спорта.

На Большой арене мы знакомились с национальными футбольными командами Бразилии, Англии, Венгрии, Уругвая, Югославии, Чехословакии, Уэльса, Болгарии, Румынии, Польши, Франции, Турции, Швеции, Северной Ирландии.

Стадиону имени В. И. Ленина только 13 лет. Он прожил их ярко, интересно. А впереди большие планы — и на редкость завидная жизнь.

Ю. СЕГЕНЕВИЧ.

Армии... в коллекции

Около двух с половиной тысяч оловянных, свинцовых, деревянных и пластмассовых солдатиков, отражающих развитие армии всех времен и народов, находятся в коллекции Богумила Куницкого из польского города Калиша.

Как сообщает журнал «Панорама» (ПНР), Б. Куницкий ведет оживленный обмен со многими европейскими коллекционерами. Он является членом Польского общества коллекционеров знамен и оружия, а также Французского общества коллекционеров исторических фигур.

Редактор В. КОРЧЕМКИН.

Немного истории

РОДИНА УРАЛЬСКИХ ПАРОХОДОВ

Мало кто знает, что небольшой поселок Пожва, раскинувшийся на правом берегу Камы, является родиной первых уральских пароходов. Они были заложены здесь в 1816 году по проекту горного инженера Петра Соболевского, ставшего впоследствии членом-корреспондентом Российской академии наук.

История сохранила также точную дату спуска двух первых «паровых ботов» в камские воды. Это произошло утром 28 августа (по новому стилю) 1817 года. Под гром пушечного салюта пароходы отошли от причала и взяли курс вниз по Каме — на Волгу. Этот день и можно считать началом парового судоходства по Каме и Волге. До этого дня в великих русских реках (за исключением Невы) пароходы не появлялись.

Пожвинский «железоделательный» завод, на котором родились уральские пароходы, дожил до наших дней. В его новых корпусах уральцы создают машины для сплавщиков.

А. НИКИТИН.

ПОЖВА Пермской области.

ТЕЛЕВИДЕНИЕ

ВТОРНИК, 2 ДЕКАБРЯ

19.00 Фильм **«Серебристые крылья».**

19.20 Специальный выпуск тележурнала **«Авангард».**

20.00 Телеспектакль **«Солярис»** — 1 серия.

СРЕДА, 3 ДЕКАБРЯ

19.00 Хроникально-документальный фильм **«Непобедимые».**

19.30 **Новости.**

19.40 Фильм **«Поэт Василий Каменский».**

20.20 Телеспектакль **«Солярис»** — 2 серия.

Нижневартовская АТК имеет в продаже по безналичному расчету следующие товары:

Брюки ватные — 250 пар;
Ботинки рабочие — 48 пар;
Костюмы меховые — 4 шт;
Полупальто меховое — 2 шт.

Обращаться в часы работы.

АДМИНИСТРАЦИЯ.

Нижневартовская типография управления по печати Тюменского облисполкома

Заказ 878.



5 ДЕКАБРЯ — ДЕНЬ СОВЕТСКОЙ КОНСТИТУЦИИ

Пролетарии всех стран, соединяйтесь!

ЛЕНИНСКОЕ ЗНАМЯ

ОРГАН НИЖНЕВАРТОВСКОГО РАЙОННОГО КОМИТЕТА КПСС И РАЙОННОГО СОВЕТА ДЕПУТАТОВ ТРУДЯЩИХСЯ ТЮМЕНСКОЙ ОБЛАСТИ

№ 145 (2659) Год издания 29-й | ЧЕТВЕРГ, 4 ДЕКАБРЯ 1969 ГОДА | Цена 2 коп.

СОЦИАЛИЗМ И ДЕМОКРАТИЯ НЕОТДЕЛИМЫ

Со времен Великого Октября, говорил В. И. Ленин на VII Всероссийском съезде Советов, во всем мире развернулась острая дискуссия о старой буржуазной и новой советской, социалистической демократии. Дискуссия эта продолжается и поныне, причем в наши дни она приобрела особую остроту. Чтобы понять суть этих споров, важно помнить о классовом подходе к общественным явлениям и, в частности, к вопросам демократии: кому она служит, чьи интересы выражает.

Как известно, история буржуазной демократии открылась торжественным провозглашением свободы, равенства и братства всех людей. Однако буржуазная демократия, отмечал Ленин, «будучи великим историческим прогрессом по сравнению с средневековьем, всегда остается — и при капитализме не может не оставаться — узкой, урезанной, фальшивой, лицемерной, раем для богатых, ловушкой и обманом для эксплуатируемых, для бедных» (Полн. собр. соч., т. 37, стр. 252).

С переходом капитализма в империалистическую стадию развития даже эта узкая, фальшивая демократия подвергается ожесточенным нападкам со стороны реакции. Буржуазная демократия все более превращается, по ленинскому выражению, в «прикрытие буржуазного грабежа и самого дикого насилия».

Вспомним хотя бы некоторые события последних лет: в США — негритянские погромы и полицейские расправы над участниками движения за мир, против войны во Вьетнаме; в Англии — жестокое подавление католического меньшинства в Ольстере, поднявшегося на борьбу за улучшение своего экономического положения, за демократические права; в Японии «силы порядка» прибегают к репрессиям против нарастающего в стране движения сторонников мира; «социальная демократия» в ФРГ, запретившая Коммунистическую партию Германии, заботливо охраняет сборища фашиствующей национал-демократической партии.

История подлинной демократии — демократии народа и для народа начинается только после победы социалистической революции, когда демократия и свобода стали реальными для трудящихся. Социалистическая демократия, указывал Ленин, ведет к равенству и демократии на деле, не на бумаге, а в жизни, не в политической фразе, а в экономической действительности.

При социализме обеспечивается подлинное народовластие, повышается политическая сознательность трудящихся. Демократизм социалистического строя — в последовательном укреплении братского союза народов нашей страны, в торжестве ленинских идей советского патриотизма и пролетарского интернационализма, в активизации деятельности массовых общественных организаций и развития демократических начал в производственных коллективах — на заводах и фабриках, в совхозах и колхозах.

Социализм и демократия неотделимы. При социализме коренные интересы человека труда совпадают с интересами общества. Советские люди выступают как подлинные хозяева страны. Ни один крупный вопрос хозяйственного строительства, ни одна важная общественная проблема не решались у нас в последние годы без активного и непосредственного участия трудящихся масс. Так, в текущем году труженики села, весь народ широко обсуждали проект нового Примерного Устава колхоза.

Развитие социалистической демократии органически связано с укреплением законности и правопорядка, организованности и дисциплины. Демократию нужно не только ценить, но и уважать, не только пользоваться ее благами, но и защищать. Каждый советский гражданин обязан заботиться об интересах всего общества, приумножать его богатства, охранять его завоевания.

Процесс расширения демократии, органически присущий социалистическому обществу, не может, разумеется, идти сам по себе. Он связан с огромной целенаправленной деятельностью Коммунистической партии. Не случайно наши идейные противники главным объектом в своих нападках на социалистическую демократию избирают руководящую роль марксистско-ленинских партий, проповедуют идеи «чистой», надклассовой демократии.

Их цель коварна — они стремятся ослабить притягательную силу социализма, подорвать борьбу трудящихся капиталистического мира за свои политические и социальные права, разобщить содружество социалистических государств, противопоставить интересы человека интересам социалистического общества. Но их происки тщетны!

Социалистическая демократия на практике демонстрирует перед всем миром свои великие преимущества. Ее всестороннее развертывание и совершенствование, активное участие всех граждан в управлении государством, в руководстве хозяйственным и культурным строительством, улучшение работы государственного аппарата и усиление народного контроля над его деятельностью Программа КПСС определяет как главное направление в развитии социалистической государственности в период строительства коммунизма.

В. СТРУННИКОВ.
Кандидат юридических наук.

ЧЕТЫРЕ ПРАЗДНИЧНЫХ ИНТЕРВЬЮ

В канун Дня Советской Конституции прокомментировать трудовые достижения, рассказать о передовиках производства наш корреспондент попросил руководителей четырех организаций. Ниже приводятся их ответы.

ПЕРВЫЙ ИЗ ЛУЧШИХ

ИНТЕРВЬЮ ПЕРВОЕ. Отвечает главный инженер нефтепромысла № 1 **А. А. Соседкин:**

— Задание ноября наш коллектив выполнил на 162 процента. Страна получила тысячи тонн сверхплановой нефти. Особенно хочется отметить участок, которым руководит Б. Г. Антонов. В борьбе за звание ударников коммунистического труда больших трудовых успехов здесь добиваются операторы Н. Назаров, А. Суздальцев, М. Лазарев и многие другие. Вообще коллектив участка — единый, спаянный организм. И стало это возможным, благодаря энергичному, оперативному руководству со стороны Б. Г. Антонова. Вот уже четвертый год он работает начальником, передавая свой богатый производственный опыт товарищам по труду.

В предпраздничные дни ребята с участка трудились над монтажом экспериментальной сепарационной установки по отделению газа от нефти. В эксплуатацию она будет сдана до 20 декабря.

ПОМОГАЮТ ВСЕМ

ИНТЕРВЬЮ ВТОРОЕ. Его дает председатель разведкома Мегионской нефтеразведочной экспедиции **Н. Д. Гузь:**

— Отлично трудятся у нас в экспедиции рабочие механических мастерских. И хотя этот цех подсобный, однако за помощью сюда обращаются и буровики, и испытатели, и вышкомонтажники.

Работает коллектив мастерских на ремонте различных машин и механизмов. Вот, к примеру, ремонт турбины. Запасные части мы получаем с заводов-поставщиков. А комплектацию и сборку новых турбобуров (как и ремонт старых) проводит бригада слесарей, которой руководит Х. Увизов. Рядом с ветеранами, такими как слесарь А. Жильцов, трудятся и молодые, например, комсомолец В. Сысоев. Они выполняют ответственные работы точно и в срок.

Хочу добавить, что труженики механических мастерских с честью несут почетное звание коллектива коммунистического труда. За это говорят показатели работы: 120—150 процентов выполнения плана ежемесячно.

БОЕВОЙ КОЛЛЕКТИВ

ИНТЕРВЬЮ ТРЕТЬЕ. Рассказывает прораб МУ-6 **Г. Б. Дунаев:**

— У нас в коллективе электриков добрая слава идет о бригаде Н. К. Константинова. Он сам — опытный электромонтажник. Давно работает, строил Нижнекамскую ГЭС. И вот уже два года на Севере. Теперь о бригаде. Раз авторитетный руководитель — значит и боевой, горячий в работе коллектив. По 130—140 процентов дают электромонтажники из этой бригады. Где бы они ни работали — на проводке воздушных линий, на подстанции, на реконструкции внутриквартирных сетей — всюду дело у них спорится. Задания выполняются с хорошим качеством.

Лучшие из монтажников? Это — В. Алексеев, А. Клещевников, А. Дементьев.

Сейчас бригада заканчивает монтажные работы на новом стоместном общежитии.

ИТОГИ НАВИГАЦИИ

ИНТЕРВЬЮ ЧЕТВЕРТОЕ. На вопрос корреспондента дает ответ начальник эксплуатационного участка Иртышского речного пароходства **М. А. Закон:**

— По специфике своей работы об успехах речники в данный момент могут говорить только в прошедшем времени. Вот как раз сейчас мы подвели итоги навигации этого года. Нужно отметить, что потрудились водники неплохо. По всем показателям план перевыполнен. Перевезено свыше 600 тысяч тонн грузов и более двухсот тысяч пассажиров.

В прошедшую навигацию эксплуатационный участок обслуживал суда многих линий, в том числе и таких протяженных, как Нижневартовск — Ханты-Мансийск, Нижневартовск — Ларьяк.

Среди экипажей следует отметить коллектив «ПТ-348», которым командует капитан-механик, ударник коммунистического труда А. П. Рогозин. Это судно работало на буксировке плотов. Отлично потрудился и старший крановщик А. Ф. Колосов на «КПЛ-26». За навигацию плавучим краном было переработано свыше 100 тысяч тонн грузов.

Нельзя не отметить радиооператоров М. Гилеву и Б. Волкова. Они обеспечили бесперебойную связь с судами, находящимися в рейсе, и с пристанями.

Сейчас речники приступили к ремонту судов.

КОНСТИТУЦИЯ СТРАНЫ СОЦИАЛИЗМА

Право на труд

В семье единой, братской

НИЖНЕВАРТОВСКИЙ рыбозавод — старейшее предприятие нашего района, с давно сложившимся дружным коллективом. Многие здесь работают почти со дня основания хозяйства. Например, нормировщица Марина Юрьевна Сысоева проработала в рыбозаводе уже 25 лет. Чем только ей не приходилось заниматься в хозяйстве за эти годы?! Были радости и неудачи. Глыбой наваливался в трудные послевоенные годы физический труд вот на эти хрупкие плечи. Все перенесла Марина Юрьевна, все выдержала. Конечно, определенные трудности и сейчас есть, но разве их сравнишь с теми, которые пришлись на долю первых основателей хозяйства.

Коллектив рыбозавода, как было сказано, давно сложившийся да и небольшой. Здесь почти каждый знает друг друга, если не по имени-отчеству, то по фамилии. Поэтому дела каждого на виду у всех. А это многому обязывает. Попробуй, натвори что-нибудь — вмиг будет все известно. В хвосте плестись — тоже не из приятных: на любом собрании или заседании только тебя и склоняют.

Раз так, то и дела в рыбозаводе должны быть неплохими. Так оно и есть. Коллектив выполнил годовой план рыбодобычи еще 5 октября! На 1 декабря добыто 5 768 центнеров «живого серебра» вместо 4 400 центнеров по плану на год. Задание выполнено на 131 процент! И темпы не снижаются. Так, за последнюю пятидневку ноября вместо 73 центнеров рыбаки хозяйства добыли 277 центнеров! План четвертого квартала по вылову рыбы выполнен уже на 185 процентов.

Неплохие производственные показатели и у обработчиков рыбы. Только коптильный цех выдал нагора 820 центнеров сибирского деликатеса, перевыполнив план на 175 центнеров. Реализация в целом по продукции за 11 месяцев составила 103 процента.

Каждый член коллектива старается внести свой вклад в дело хозяйства, быть полезным в обществе. Интересен и тот факт, что в этом небольшом предприятии трудятся люди двенадцати национальностей. Рука об руку, как в единой братской семье, работают русские и ханты, татары и башкиры, манси и украинцы. Вместе готовят сверхплановый каравай рыбной продукции, который хотят преподнести юбилею В. И. Ленина — человеку, давшему им единые права советских граждан.

Вот некоторые из них. Рыболовецкое звено Николая Павловича Батурина соревнуется со звеном Леонида Семеновича Сигильетова. Один — русский, другой — хант, но оба — лучшие звеньевые, оба — активные общественники. Долбан Ботаевич Манжиев по национальности калмык, Алексей Федорович Воробьев — мордвин, Федор Петрович Мехличенко — украинец. Всех их объединяет одна профессия — рыбак, одна цель — как можно больше добыть рыбы, одно стремление — сделать Родину еще богаче. Пожалуй, в работе они не уступят коренному жителю нашего края, тоже рыбаку, коммунисту Андрею Ивановичу Натускину, добывшему в этом году 94 центнера рыбы.

В братской семье заслужили славу лучшего труженика рыбозавода татарка Камилля Шариповна Уразметова, башкирка Зальфира Хатмулловна Фаттахова, белоруска Фруза Степановна Ермолаева, манси Александр Кириллович Курзяков, русская Александра Павловна Ермакова, проработавшая в рыбной промышленности более 25 лет.

Вот из таких людей складывается единая героика труда, свойственная любой нации нашей страны.

В. КИСЕЛЕВ.

ЦИФРЫ И ФАКТЫ

*** 5 декабря 1936 года Чрезвычайный, Восьмой съезд Советов СССР утвердил текст ныне действующей Конституции СССР. В ознаменование исторического события съезд Советов объявил 5 декабря всенародным праздником — Днем Конституции СССР.**

*** Вся власть в нашей стране принадлежит трудящимся города и деревни в лице Советов депутатов трудящихся. Единая система органов государственной власти в СССР включает около 50 тысяч Советов.**

*** В составе Верховного Совета СССР 7-го созыва — 1517 депутатов. Среди них 404 рабочих, 294 колхозника, 154 работника культуры, науки, литературы, искусства, 91 руководитель хозяйственных организаций, 289 работников партийных, профессиональных и комсомольских органов, 229 работников советских органов, 56 военнослужащих.**

*** В высшем органе государственной власти СССР представлены все коренные национальности и народности союзных и автономных республик, автономных областей и национальных округов.**

*** В местные Советы на выборах 1969 года избрано более двух миллионов семидесяти тысяч человек. Среди депутатов — рабочие и колхозники, интеллигенты — люди самых различных профессий. Более 60 процентов из них заняты непосредственно на производстве.**

Право на образование

Как было прежде, как стало теперь

Насколько отсталой была культура в нашем районе до революции, можно судить по таким документальным фактам: в районе существовало только 3 начальных школы, в которых занималось менее ста учеников. Работало в школах 5 учителей. Взрослое население являлось поголовно безграмотным. Не было ни одного клуба и ни одной читальни. Зато в районе работали две церкви, почти в каждой деревне винополка, где окончательно одурманивалось население. Пьянки, шаманство, «медвежьи пляски»—вот что заполняло свободное время труженика-ханта.

Великая Октябрьская революция обеспечила небывалый подъем народного образования в стране и особенно на ее окраинах. В начале 30-х годов в районе значилось уже 7 начальных школ. В них училось более двухсот детей. Количество учителей достигло цифры семнадцати. В 1932 году Ларьякская и в 1934 году Нижневартовская начальные школы были преобразованы в семилетние.

Для сравнения следует сказать, что в 1960 году в районе функционировали две средние, две восьмилетние и 14 начальных школ (1226 учащихся, 87 учителей).

Быстрый рост школьной сети начался в связи с развитием у нас нефтяной промышленности. Так, например, на 1 сентября текущего года в районе насчитывается уже 4 средних, 4 восьмилетних и 8 начальных (часть начальных укрупнены или преобразованы в восьмилетние) школ, в них занимается 5023 ученика, то есть в 4 раза больше, чем в 1960 году.

Наши дети получили прекрасные школьные здания. Только в райцентре работает две средних и одна восьмилетняя школы с общей площадью в несколько тысяч квадратных метров. В 1934 году в Вартовске была одна школа, которая находилась в бывшем поповском доме с площадью 72 кв. метра. В ней по списку значилось всего 46 учеников. Типовая средняя школа на 536 мест построена в Мегионе. 5 национальных интернатов имеют типовые здания. При всех средних и восьмилетних школах имеются спортзалы и мастерские. Большие средства расходуются на учебное оборудование.

В школах в настоящее время работает 303 учителя, 133 из них с высшим образованием. В числе преподавателей и воспитателей 24 человека, представляющих коренное население.

При школах открыто 9 интернатов, в которых живет 485 воспитанников. Все они находятся на государственном обеспечении.

Рост народного образования в районе можно подтвердить и такими данными: если в 1962 году бюджет района по народному образованию составлял 536 тысяч рублей, то в 1969 году он составляет 1522 тысячи рублей, то есть в 2,9 раза больше.

Таким образом, в нашем районе за годы Советской власти произошли огромные положительные изменения в системе народного образования, являющиеся составной частью культурной революции.

М. ПИТЕР.



87 девушек занимаются в сельском профессионально-техническом училище № 11 Карагандинской области, готовясь стать радистами-операторами совхозных радиоузлов и установок.

На снимке: Галина Жумабекова, Лариса Рагозина и Заруза Казиенова на практических занятиях по радиоделу.

Фото Я. Турина. Фотохроника ТАСС.

Право на отдых

Был одним из первых

В ту зиму сильно вьюжило. На редкость холодный ноябрь пронизывающим резким ветром врывался в недостроенное еще общежитие. Оконные проемы смотрели пустотой. Их заделывали шлаковатой, сухой штукатуркой, всем, чем можно было остановить ветер.

Только что организовалось СМУ-5. Комната, в которой сейчас живет 2—3 человека, вмещала 7. Люди мирились, знали, были уверены — это временно.

Сергей Ефимович Кизеров приехал на Север с товарищем. Там, в небольшом уральском городке Ирбите, прослышал о большом строительстве на земле тюменской. Нужны, решил, его рабочие руки. А товарищ уехал обратно через месяц, даже не уехал а попросту сбежал. Утром, на другой день после приезда, Сергей Ефимович отправился искать воду. Встретил человека с ведрами.

— Товарищ, где можно набрать воды?

— Пойдем, я тоже за ней.

Так он познакомился с начальником СМУ-5 Михаилом Николаевичем Палкиным. Разговорились. Рассказал ему Сергей Ефимович о себе, о том, что у него на Урале осталась жена, сын Владимир, ученик, что решил поселиться на Севере постоянно. Посоветовал ему Михаил Николаевич идти плотником в бригаду строителей на 2-й участок.

Начались будни, трудные, неповторимые, со своими радостями и неудачами. Строить нужно было много. Люди остро нуждались в жилье. Строили в холода, в морозы, не считаясь со временем. Бок о бок со своими товарищами по бригаде Иваном Лазуковым, Николаем Ефимовым, Фаатом Авзаловым, Юрием Коптеловым возводил жилье, птичник, теплицы под овощи. И так более четырех лет.

— Вот, жалко, не пришлось поработать на Самотлоре, — говорит Сергей Ефимович. — Там труднее, интереснее. Ведь Самотлор можно сравнить с полем боя: отвоевывается у природы каждый клочок земли.

А бой не любит слабых духом. Так можно сказать и о Сергее Ефимовиче. Путь от рядового до старшины артиллерийской батареи прошел он во время Великой Отечественной войны, путь от Калинина, Ржева, Курско-Орловской дуги до Бухареста, Будапешта и Праги, получил четыре правительственные награды.

А здесь — мирный фронт. И на нем Сергей Ефимович всегда впереди. Об этом говорят и две Почетные грамоты, и звание ударника коммунистического труда, и теплое слово о нем товарищей.

Совсем недавно, когда его провожали на пенсию, зал был полон. Пришли и те, с кем он много лет работал, и те, кто только начинает трудовую жизнь. Среди них был и сын Владимир. Он вырос и работает. На том же предприятии, на котором трудился отец. Как эстафету передал ему Сергей Ефимович свое трудовое «оружие» — молоток, ножовку и мастерок.

Но не усидел дома Сергей Ефимович, пришел однажды в комитет комсомола:

— Хочу помочь вам, ребята. Каток в прошлом году строили мы, наша бригада. Вот сейчас готов с вами восстановить его. Дело знакомое.

Нет, не ушел старый рабочий с предприятия. Дел у него здесь много: расскажет о секретах профессии, поможет в трудный час своему коллективу, в котором начал трудиться одним из первых.

И. ЯСЬКО.

ВСЕМ НАРОДАМ СВЕТИТ, КАК МАЯК

ЧИТИНСКАЯ ОБЛАСТЬ. ОГРОМНЫЕ ИЗМЕНЕНИЯ ПРОИЗОШЛИ ЗА ГОДЫ СОВЕТСКОЙ ВЛАСТИ НА ЗЕМЛЯХ АГИНСКОГО БУРЯТСКОГО НАЦИОНАЛЬНОГО ОКРУГА. В СТЕПЯХ ПАСУТСЯ ТУЧНЫЕ СТАДА ОВЕЦ, КОЛХОЗЫ И СОВХОЗЫ ПОЛУЧАЮТ ХОРОШИЕ УРОЖАИ.

В СЕЛАХ — СОВРЕМЕННЫЕ ЗДАНИЯ ДОМОВ КУЛЬТУРЫ, ШКОЛ БОЛЬНИЦ, КОМПЛЕКСОВ БЫТОВОГО ОБСЛУЖИВАНИЯ.

НА СНИМКЕ: МАЛЕНЬКИЕ ЖИТЕЛИ СЕЛА ХОРА-ШИБИРЬ В ДЕТСКОМ САДУ КОЛХОЗА ИМЕНИ КИРОВА.

Фото З. Брюхановнно.
Фотохроника ТАСС.



Право на материнство

РАДОСТЬ ЖЕНЩИНЫ

НЕДАВНО я побывал в деревне Вампугольске. Там я встретился с интересным, на мой взгляд, человеком — многодетной женщиной, награжденной медалью материнства, старожилом нашего таежного края Агнией Александровной Луговской. О ее судьбе и пойдет мой рассказ.

В грозные годы войны Агния Александровна вместе с мужем Петром Александровичем, демобилизовавшимся в 1943 после тяжелого ранения, жили в деревне Соснино. Оба работали в колхозе, муж бригадиром, она счетоводом. Несмотря на тревожное, трудное время, в доме Луговских было счастье. Шел их первый год супружеской жизни. А потом появился первый сын, затем первая дочь, потом еще ребенок...

— С каждым годом хлопот все прибавлялось, — рассказывает Агния Александровна. — Но мы не тужили, жили по-прежнему весело и счастливо. Дети подрастали на радость нам. Когда у нас было четверо ребятишек, переехали в Савкино, центр новой рыбоартели, куда направили моего мужа председателем. Я из всех сил старалась ему во всем помогать, вместе создавали колхоз, ездили по стоянкам местных коренных жителей, разъясняя преимущество артельной жизни.

В заботах, в работе время летело незаметно. И вдруг несчастье. В мае 1951 года трагически погиб мой муж. Время для меня и для моей семьи как будто остановилось. Тяжкое горе навалилось на нас. А тут еще люди расстраивают: «Пропадешь ты, Агния, с сиротками. Подумай только — пять ртов! Отдай их в детский дом. Ведь тебе всего 27 лет».

Сердце кровью обливалось от таких советов. Не знаю, на что бы я решилась, если бы не родное государство. Спасибо, не оставило оно меня в беде, вовремя поддержало, назначив нам ежемесячное пособие. Так я и получала его до тех пор, пока мои дети не выросли, так вместе и растили мы моих сыновей и дочерей.

Ко мне сейчас часто съезжаются в гости мои дети. Бывало, соберутся вместе и толкуют все больше о тех переменах, которые на их глазах происходят в нашем крае. Я смотрю на них, слушаю и радуюсь. Нет, не сиротками росли они, все вон, как говорят, вышли в люди. Вот старший сын Николай. Он уже отслужил в армии, работает сейчас механиком теплохода в ремонтно-эксплуатационной базе.

Старшая дочь Светлана замужем, живет в Нижневартовске. Виктор окончил училище механизации в Ханты-Мансийске, тракторист совхоза. Недавно его призвали на службу в армию охранять нашу Родину. Петр тоже хочет стать механизатором, пока учится. Во время практики приезжал в родной совхоз. Ия, окончив педагогическое училище, год учила малышей в Вампугольской начальной школе. Сейчас работает в Ханты-Мансийске, готовится к поступлению в пединститут.

...Мы долго сидим с Агнией Александровной. Я слушаю, не перебивая, ее неторопливую речь, слова благодарности в адрес нашего правительства за заботу. Я понимаю, что она выражает мнение миллионов наших людей. Даже в трудные годы войны, принесшие многим матерям горе, государство никогда не оставляло без внимания.

В. АНДРЕЕВ,
наш внешт. корр.

Право на материальное обеспечение

ЗАБОТА О ЧЕЛОВЕКЕ—ГЛАВНОЕ

«Престарелые рабочие должны получать пенсию от государства. Рабочие содержат своим трудом все богатые классы и все государство, а потому они не менее имеют право на пенсию, чем чиновники, получающие ее» — писал Владимир Ильич еще до Октябрьской революции. А в канун первой годовщины Советской власти он подписал «Положение о социальном обеспечении трудящихся». Так государственные пенсии трудящихся впервые в истории человеческого общества начала давать Советская власть.

Как обстоят дела по пенсионному обеспечению в нашем районе?

Об этом мы попросили рассказать старшего инспектора Нижневартовского райсобеса Екатерину Игнатьевну Ведрову:

— В нашем районе на государственном обеспечении состоит 1580 человек. Это люди разного возраста, разных профессий. С 1957 года право на пенсию получил работник лесхоза Федор Николаевич Пономарев, с 1959 г. Андрей Иванович Яров, а с 1963 года — Илья Иванович Крюков, работник рыбозавода, с 1962 года — Павел Прохорович Малышкин из Ларьяка и многие другие.

Проводы на пенсию стали доброй традицией у нашего народа. Тепло и торжественно провожают своих старших товарищей по труду члены коллективов на заслуженный отдых. В этом году стали пенсионерами опытнейшие педагоги: директор школы № 1 Михаил Иванович Питер, Анна Сергеевна Шитарева, Константин Григорьевич Нигай.

Волнующими были проводы на пенсию Дмитрия Николаевича Гордеева и Сергея Ефимовича Кизерова, работников СМУ-5.

Только в этом году пенсионерам выплачено 394 тысячи рублей.

Большую заботу взяло на себя государство о многодетных матерях и матерях одиночках. У нас в районе их 431. Сумма пособий, выплачиваемых им, составляет за 11 месяцев этого года 31 тысячу рублей.

Многим категориям работников пенсия выплачивается независимо от их заработка. Так, после назначения пенсии по старости продолжают работать и получать назначенную пенсию: З. В. Тенненбаум из комбината бытового обслуживания, В. А. Дроздов из совхоза «Мегионский», С. И. Сабанин из совхоза «Нижневартовский», И. Г. Западнов, М. И. Малков, А. И. Ропен из Нижневартовского рыбозавода, М. В. Веселова из районного узла связи и многие другие.

Постановлением Совета Министров СССР подготовка документов, необходимых для назначения пенсий, возложена на администрацию предприятий и учреждений. Такой порядок оформления освобождает будущих пенсионеров от хождений и хлопот.

Размах пенсионного обеспечения, распространение его на всех трудящихся выдвинуло право на пенсию в один ряд с правами на труд и отдых, бесплатное образование и медицинское обслуживание. Эти важнейшие социальные права, гарантированные всем строем социалистического общества, являют собой неотъемлемую черту советского образа жизни, давшего людям материальную обеспеченность и уверенность в своем будущем.

Право на счастье

МЕЧТЫ СБЫВАЮТСЯ

ИСПОКОН веков деды и отцы мои убирали хлеба на полях, вывозили туда навоз, выжимали парное молоко из теплого вымени коров. А земля-матушка в редкий урожайный год дарила радость видеть на ней тучные налитые колосья.

Хлеба, как ни старался землепашец в страду, хватало только на осень и начало зимы. Потом ели картошку. Ремеслом, как, например, крестьяне центральной части России, в Сибири не занимались. Готовила и мне судьба землицу потом поливать, скудные урожаи на ней собирать.

Но пришел семнадцатый год, а вместе с ним и возможность жить лучше, богаче. Мне всегда по душе было плотницкое и столярное ремесло. И нет больше радости для меня, чем скользить рубанком по шероховатой поверхности дерева, вдыхать смолистый запах сосны, строить людям добротное жилье.

Окончил школу мастеров-строителей в Тюмени. И вот уже не один десяток лет возвожу дома, промышленные сооружения. Здесь, на Севере, работаю в звене Ивана Михайловича Шапована.

Советская власть дала мне право на труд, на получение любимой специальности. Знак моей благодарности — успехи в работе, быстрое и качественное строительство. Четыре года тому назад я получил медаль «За трудовое отличие». Имею много благодарностей, поощрений. По профсоюзной путевке ездил на отдых в санаторий в Крым.

В спешке, в текучке событий мы перестаем думать об этом, а поразмыслишь и, действительно, право на труд по душе — право на твое счастье. Разве могли деды наши мечтать о том, что имеет каждый из нас?

Расскажу о своей семье. У меня четверо детей. У каждого своя мечта и у каждого все пути-дороги открыты к ней. Шагай только прямо и не сворачивай.

Старшая, Светлана, с малых лет хотела геологом стать. Сейчас учится в Семипалатинском геологоразведочном техникуме. У Веры в мечтах была белая докторская шапочка, халат. Тоже учится в Ялуторовском медицинском училище. Оля в будущем году поедет в Тюмень поступать в индустриальный институт.

Моя биография и биография моей семьи похожа на тысячи других в нашей стране. А обыкновенность ее в том, что революция каждому дала великое право на труд, а значит и на счастье.

М. ПУТИЛИН,
столяр СМУ-5.

Право на равенство

Дети разных народов...

ВСЕХ ВМЕСТЕ их редко застанешь на одном месте. Такова уж работа штукатуров. Вот и сегодня: одни на ремонте жилого дома, другие — на вновь строящихся объектах. И все-таки это один коллектив, одна целостная бригада.

Итак, знакомьтесь: девчата-штукатуры, из СМУ-5. А более точный адрес — бригада Светланы Божко. Ничем особенно не знамениты, но все-таки...

— У нас очень дружный, сплоченный коллектив. Все работают, как один, всегда равнение на лучшего, — рассказывает бригадир.

С разных концов страны собрала судьба строительская этих девчат. Широка «география» бригады. Вот посмотрите: Светлана Божко из Краснодара, Нина Грицанюк с Украины, Роза Илембаева, марийка, из Йошкар-Олы, Надя Варнакова — белоруска, Холфина и Галлиулина из Башкирии...

Девушки так и сами говорят — у нас интернациональный состав. Оно так: дети разных народов СССР работают вместе, мыслят вместе, живут одними идеями.

Четыре года назад возникла бригада. Конечно, за прошедшее время менялись люди, уходили одни, приходили другие. Но основной костяк оставался нетронутым, стабильным. И я не ошибусь, если скажу, что цементирующим звеном бригады была и остается сама Светлана Божко.

Мой рассказ продолжает она сама.

— Если приходят в бригаду новенькие, то мы стараемся, чтобы они сразу вошли в трудовой ритм. Это очень важно. Получается порой, что в строительном училище учат одному, а на практике приходится сталкиваться совсем с другим. Вот характерный пример. Мы вынуждены сами готовить раствор, а ведь в школьных условиях все к услугам учеников.

Я видел, как сноровисто трудятся вместе недавняя ученица Лида Петухова и ветеран бригады Людмила Соколова. Ровными пластами ложится на стену штукатурка, и кажется легко-легко работают девчата, без усилий, без напряжения.

Конечно же, за кажущейся легкостью скрывается то, – что мы обычно зовем уменьем, и даже больше — мастерством.

Бывают у девушек из бригады и свои горести. И связаны они, прежде всего, с нехваткой материалов, с плохим их качеством. А от этого страдает, в первую очередь, производительность труда.

— Вот посудите сами, — говорят они, — песок натаскать надо? Надо. А воду? А раствор замесить?

Светлана Божко работала и в Краснодаре и на стройках Братска. И она убеждена, что по чистоте выполнения и по качеству работы девчата из ее бригады не уступают другим известным штукатурам. Не случайно же Людмиле Соколовой присвоено звание «Лучшая по профессии» в строительно-монтажном управлении, ее имя занесено на Доску почета.

Вот так и работает на нашем Севере небольшой, слаженный действительно интернациональный коллектив девушек-штукатуров из бригады Светланы Божко.

А. ЗАХАРОВ.



ДЕКАБРЬ.

Линогравюра Владимира Солодкого.

Наш семейный бюджет

ПОСМОТРИТЕ вокруг: ваш район, город, поселок напоминают строительную площадку. Возводятся новые жилые дома, школы и клубы, магазины и больницы. В ваших квартирах удобная и красивая современная мебель, телевизоры, холодильники и многие другие электроприборы. Каждый из нас не мыслит жизни без кино, без книги. У многих в квартире самое почетное место занимают библиотеки. Мы стали лучше одеваться и, покупая новую вещь, хотим, чтобы она была не только добротна и практична, но и красива, современна.

Да, с каждым годом растет материальная обеспеченность советских людей, растут их запросы. Важнейшей задачей партия всегда считала и считает повышение благосостояния народа. Его уровень, как известно, определяется заработной платой. Именно этому — неуклонному повышению денежной оплаты труда — постоянное внимание уделяет наше государство.

В последние годы 75 миллионов рабочих и служащих переведены на новые условия оплаты труда. Для этого государство ежегодно выделяет дополнительно 7,5 миллиарда рублей. До 60 рублей повышен минимум заработной платы.

Большую роль в оплате труда играют премии — за перевыполнение плана, экономию материалов, сырья, повышение качества продукции и т. д.

Гарантированная оплата труда для колхозников позволила сблизить уровень реальных доходов сельских тружеников и горожан.

Каждый день мы слышим по радио, читаем в газетах об успехах предприятий, работающих по новой системе планирования и экономического стимулирования. Тысячи совхозов перешли на полный хозрасчет. Более 33 тысяч предприятий — а это 80 процентов — работают по-новому. Получая прибыли, они значительные суммы выделяют на материальное поощрение рабочих и служащих.

По сравнению с довоенным 1940 годом основной доход трудящихся — заработная плата — выросла в три с половиной раза. А с 1950 года увеличилась более чем на 60 процентов. Только в прошлом году она поднялась на 7, 5 процента и составила в среднем 113 рублей в месяц. Таким образом, в этой пятилетке рост заработной платы опережает темпы, намеченные Директивами XXIII съезда партии.

Но ведь не только зарплатой определяется уровень нашего благосостояния. В нашей стране — бесплатная медицинская помощь. Десятки тысяч рублей ассигнует государство на обучение каждого молодого человека. Более того, миллионы учащихся получают стипендию. Экономисты подсчитали, что с учетом бесплатного медицинского обслуживания, образования и других статей расхода общественных фондов реальная заработная плата фактически составляет в среднем не 113, а 151 рубль. К тому же напомним, что каждый год государство расходует в расчете на семью 160—165 рублей на строительство жилищ, школ, культурно-бытовых учреждений.

На 58 миллиардов рублей возросли в этом году фонды общественного потребления, внеся существенную поправку в наш семейный бюджет. Бюджет государственного социального страхования, которым распоряжаются профсоюзы, составил в 1969 году 14 миллиардов рублей. Трудящиеся получают пособия по временной нетрудоспособности, миллионы людей проводят отпуск в санаториях и домах отдыха по льготным путевкам.

Каждый из нас получает оплачиваемый отпуск, минимальная продолжительность которого с прошлого года установлена 15 дней.

А пенсии, которые получают престарелые и инвалиды? А низкая квартирная плата? А пособия многодетным семьям и одиноким матерям? Это все — тоже семейный бюджет.

Заработная плата рабочих и служащих в нынешней пятилетке, по сравнению с 1965 годом, должна увеличиться более чем на 20, доходы колхозников на 38 и объем общественных фондов — на 40 процентов. Мы знаем: эти цифры станут реальностью. Залог тому — успешное выполнение заданий пятилетки, героический труд всего нашего народа.

(Корр. ТАСС).

ЗА СТРОКОЙ ПЛАНОВ



IX Всесоюзная спартакиада профсоюзов, посвященная 100-летию со дня рождения В. И. Ленина. На финальных соревнованиях среди сельских коллективов физкультуры, среди велосипедистов 1-е место заняла команда совхоза «Каменка» Запорожской области УССР. Слева направо — токарь Леонид Гончаров, рабочий совхоза Валерий Червяков, гидротехник Николай Хайленко и тренер, также выступающий за команду, Иван Бехтер.

Фото Е. Шулепова.

Фотохроника ТАСС.

ПОЛОЖЕНИЕ

О ЧЕТВЕРТОЙ РАЙОННОЙ ЗИМНЕЙ СПАРТАКИАДЕ НАРОДОВ РСФСР

Четвертая зимняя спартакиада народов РСФСР посвящается 100-летию со дня рождения В. И. Ленина.

Районной зимней спартакиаде народов РСФСР предшествуют массовые соревнования и спартакиада физкультурников на предприятиях, в учреждениях, совхозах, школах.

Районная спартакиада народов РСФСР проводится в следующие сроки:

а) массовые соревнования и спартакиады в коллективах физической культуры в течение декабря 1969 года — марта 1970 года;

б) финальные соревнования районной зимней спартакиады проводятся в декабре 1969 года;

в) участие сборной команды района в финале областной спартакиады в период с 25 по 30 января 1970 года.

Общее руководство подготовкой и проведением спартакиады осуществляется районным комитетом по физической культуре и спорту при исполкоме районного Совета депутатов трудящихся. Непосредственное проведение соревнований возлагается на судейскую коллегию, утвержденную комитетом по физической культуре и спорту.

К участию в массовых соревнованиях и спартакиадах, проводимых в коллективах физической культуры, допускаются физкультурники, прошедшие медицинский осмотр и имеющие соответствующую подготовку.

В финале районной спартакиады принимают участие коллективы физической культуры предприятий, учреждений, совхозов, школ.

Общекомандное первенство спартакиады и командные места по видам спорта определяются по наибольшему количеству очков, набранных участниками во всех видах программы. Очки начисляются командам с I по последнее место в обратном порядке. Например: всего 25 участников, I место — 25 очков, II — 24, III — 23 и т. д. В случае равенства очков преимущество дается команде, имеющей большее количество первых мест.

Состав каждой команды, представляющей коллектив физической культуры, 8 человек (4 мужчины, 3 женщины и 1 представитель).

Программа финальных соревнований по лыжам:

21 декабря. Мужчины — дистанция 15 км., женщины — 5 км.

22 декабря эстафеты—4х10 км. (мужчины), 3х5 км. (женщины).

Районный комитет по физической культуре и спорту принимает на себя расходы по организации, проведению финальных соревнований районной спартакиады и содержание участников, размещение в дни соревнований.

Расходы, связанные с командированием участников сборных команд коллективов на финальные районные соревнования спартакиады (проезд, суточные в пути, сохранение зарплаты), несут командирующие организации.

Каждый участник обязан иметь при себе следующие документы: паспорт и членский билет ДСО. Представители команд должны иметь именные заявки, заверенные врачом и утвержденные руководителем предприятия.

Предварительные заявки на участие в финальных соревнованиях спартакиады подаются в комитет по физической культуре и спорту до 10 декабря 1969 года. В предварительных заявках должно быть указано точное количество участников. Именные заявки на участие представляются в судейскую коллегию не позднее 12 часов 20 декабря 1969 года (РК ВЛКСМ). Мандатная комиссия состоится 20 декабря в 15 часов.

Вниманию детских учреждений

Ленинградский книжный магазин «Прометей» высылает наложенным платежом без задатка подборки детских книг. В зависимости от наличия литературы цена подборки составит от 4 до 6—7 рублей. Адрес магазина: Ленинград, С-224, Народная улица, дом 16, книжный магазин «Прометей».

В подборку входит много интересных книг. Народная сказка «Бабушка, внучка да курочка» с замечательными цветными рисунками народного художника РСФСР А. Ф. Пахомова. Большую пользу принесет ребятам альбом «Так и не так» из 24-х многокрасочных плакатов, рассказывающих детям о правильном поведении на улице и опасности их нарушения. Выставку плакатов легко развернуть в школе, детском саду, в клубе, кинотеатре, красном уголке. Цена альбома — 1 рубль 24 копейки.

Много радости доставят малышам сказки, басни, стихи и песни с яркими красочными картинками, книжки-раскраски, подборки открыток «Азбука в русских сказках», «Былины», «Ладушки» и многие другие.

Редактор В. КОРЧЕМКИН.

ТЕЛЕВИДЕНИЕ

ЧЕТВЕРГ, 4 ДЕКАБРЯ

19.00 Фильм «Здравствуй, Ямал».
19.20 Новости.
19.30 Документальный фильм «Поиск в Каракумах».
19.50 Наши интервью. «Рассказывают буровики».
20.10 Телеспектакль «Годы странствий» — I серия.

ПЯТНИЦА, 5 ДЕКАБРЯ

19.00 Документальный фильм «История тысячи паровозов».
19.20 Новости.
19.30 Документальный фильм «Живые жемчуга».
19.40 Передача, посвященная Дню Советской Конституции.
19.45 Фильм-концерт «Праздничное поздравление».
20.10 Телеспектакль «Годы странствий» — 2 серия.

СУББОТА, 6 ДЕКАБРЯ

19.00 Фильм «Первые аккорды».
19.20 Беседа для родителей.
19.35 Фильм «Звездная эстафета».

ВОСКРЕСЕНЬЕ, 7 ДЕКАБРЯ

12.00 Телеспектакль «Большая жемчужина».
19.00 Фильм «Глазами художника».
19.20 Телеспектакль «Дедушка вернулся».
20.40 Фильм «Концерт песни и эстрадной музыки».

Нижневартовская типография управления по печати Тюменского облисполкома Заказ 879.

Пролетарии всех стран, соединяйтесь!

ЛЕНИНСКОЕ ЗНАМЯ

ОРГАН НИЖНЕВАРТОВСКОГО РАЙОННОГО КОМИТЕТА КПСС И РАЙОННОГО СОВЕТА ДЕПУТАТОВ ТРУДЯЩИХСЯ ТЮМЕНСКОЙ ОБЛАСТИ

№ 146 (2660) Год издания 29-й | ВТОРНИК, 9 ДЕКАБРЯ 1969 ГОДА | Цена 2 коп.

Вводить жилье отличного качества

В нынешнем году трест «Мегионгазстрой» должен сдать для трудящихся Нижневартовска и Мегиона 17355 квадратных метров жилья. Сдано же пока 7190. За оставшееся время до конца года строители треста должны ввести в эксплуатацию 10165 квадратных метров жилья. В том числе семь 12-квартирных домов в Мегионе, один крупнопанельный и восемь 12-квартирных в Нижневартовске.

Если учесть, что эти дома находятся в разной степени готовности (на некоторых идет рубка стен второго этажа), то станет ясно, что в течение оставшегося времени строителям предстоит напряженная и форсированная работа по завершению плана жилищного строительства. Это, безусловно, может отразиться на качестве строительства.

За последнее время сдаваемое строителями треста жилье о деревянном исполнении стало несколько лучшим по качеству в сравнении с прошлыми годами. Повысилось качество рубки и качество отделочных работ. Но успокаиваться на достигнутом нельзя. До сих пор в строительстве имеются еще отступления от требований строительных норм, снижающих качество.

Неравномерный ввод жилых домов в течение года и форсированное выполнение плана в последние месяцы влияют на качество строительства. Особенно сильно это отражается на качестве работ, выполняемых субподрядными строительными организациями. Например, участок СУ-19 создан с таким расчетом, что его коллектив в течение года может успешно и с хорошим качеством обеспечить все санитарно-технические работы по плану треста. Но если этому участку дать те же объемы лишь в конце года, он их не выполнит или сделает за счет снижения качества.

Неравномерный ввод жилья зависит и от заказчиков, которые несвоевременно производят привязку домов, планируют работы без задела на следующий год. Так, на 1970 год это не сделано ни по одному крупнопанельному дому, хотя в тресте их имеются три, а еще семь отгружены и в первые дни навигации будут доставлены в Нижневартовск.

Поэтому, говоря о качестве строительства, необходимо главное внимание обратить на равномерный ввод жилья и на правильную организацию труда на участках и в бригадах. К сожалению, организация труда в отдельных бригадах еще низкая. Начальники участков должны четко определять каждой бригаде ее задачи на данном объекте. Следует внедрять акнордные наряды, в которых точно указывать не только сроки сдачи объентов и заработок бригады, но и доводить до каждого члена бригады, что дает досрочная сдача и к чему приведет задержка сдачи объекта на 1, 2 или 3 дня.

Важное значение имеет и своевременное обеспечение объектов строительными материалами. Однако управление комплектации треста работает еще не всегда четко. На объекты часто завозятся имеющиеся там материалы, а в ожидании нужных бригады нередко простаивают.

Только четкая организация труда, тесное взаимодействие со смежными строительными и комплектующими организациями позволит повысить общую культуру строительного производства, что, в свою очередь, даст и высоное качество и равномерное выполнение планов по вводу жилья.

Пульс ленинской трудовой вахты

УСПЕХИ ГЕОФИЗИКОВ

По многим показателям значительных достижений добился коллектив геофизической конторы. План десяти месяцев выполнен на 112,6 процента.

Особенно хорошо поработали промысловая партия № 3 (начальник И. К. Стакельскис), выполнившая задание в сметной стоимости на 115 процентов, перфораторная № 4 (начальник А. М. Андреев) — 135 процентов и каротажная партия № 6, завершившая плановое задание на 109 процентов.

Лучшей среди геофизических партий на заседании местного комитета профсоюза признана промысловая партия № 3.

Ф. ЮСУПОВА,
старший инженер-экономист.

РАСТУТ УЛОВЫ РЫБАКОВ

Продолжается подледный лов рыбы добытчиками Нижневартовского рыбозавода. На угодии Верхнее Устье Чехлонея работает звено А. Макарова в составе четырех человек. Они ведут комбинированный лов рыбы фитилями, самоловами. Производится также облов отшнурованных ям и озер закидным неводом.

Ноябрьский план рыбаками значительно перевыполнен.

Хорошо ведет добычу рыбы звено Н. Батурина. Ежедневно его коллектив перевыполняет плановые задания.

В целом по Нижневартовскому рыбозаводу ноябрьский план добычи «живого серебра» выполнен на 292, а четвертого квартала — на 184 процента.

В. СЛОБОДСКОВ,
старший инженер рыбозавода.

На календаре—январь семидесятого

В канун Дня Конституции работники орса № 3 рапортовали о выполнении годового плана по основным показателям — розничной торговли на 102,8 процента и по предприятиям общественного питания на 103 процента.

За одиннадцать месяцев сверхплановая прибыль составила три тысячи шестьсот рублей.

Особенно хорошо работали в течение года магазин «Тайга», коллектив которого ежемесячно перевыполняет план, и магазин-палатка при СУ-9.

А. МАРИНИН.



Пермская область. С момента открытия в области месторождений нефти прошло 40 лет. Сейчас это один из крупных нефтеносных районов страны. Он дает народному хозяйству ежегодно около 15 миллионов тонн «черного золота» и десятки миллионов кубометров газа.

Коллективы нефте- и газодобывающих предприятий соревнуются за досрочное выполнение заданий пятилетки, готовят трудовые поларки в честь 100-летия со дня рождения В. И. Ленина.

С начала года добыто сверх плана более 23 тысяч тонн нефти и свыше полутора миллионов кубометров газа. Введено в эксплуатацию более 120 новых скважин.

На снимие: мастер П. С. Филонов — один из опытнейших проходчиков конторы турбинного бурения № 2 треста «Пермнефтеразведка». Возглавляемый им коллектив ведет проходку нефтяных скважин на новом Ольховском месторождении. Здесь их будет в текущем году пробурено 15.

Фотохроника ТАСС.

Встреча руководителей братских стран

3—4 декабря 1969 года в Москве состоялась встреча партийных и государственных руководителей Народной Республики Болгарии, Венгерской Народной Республики, Германской Демократической Республики, Польской Народной Республики, Социалистической Республики Румынии, Союза Советских Социалистических Республик и Чехословацкой Социалистической Республики.

Участники встречи обменялись мнениями по широкому кругу проблем, связанных с укреплением мира и международной безопасности. При этом особое внимание было уделено вопросам обеспечения безопасности в Европе.

Было выражено удовлетворение тем, что коллективно выработанные социалистическими странами предложения относительно подготовки и проведения общеевропейского совещания государств находят широкую международную поддержку. Социалистические страны будут и впредь настойчиво добиваться, чтобы на европейской земле добрососедство сменило напряжение, чтобы мирное сосуществование стало универсальной нормой взаимоотношений европейских государств с различным общественным строем, чтобы стремление народов к безопасности и прогрессу было воплощено в конкретные дела, в решение насущных проблем этого района мира.

Социалистические страны — участницы встречи выступают за расширение и развитие отношений между всеми государствами на принципах равноправия, невмешательства во внутренние дела, уважения суверенитета, территориальной целостности и неприкосновенности существующих границ. Они преисполнены решимости развивать отношения с другими европейскими государствами, которые желают сотрудничать на основе этих принципов. Они подтвердили свои взгляды, согласно которым интересы мира и безопасности требуют, чтобы все государства установили равноправные отношения с ГДР на основе международного права, признали окончательными, незыблемыми существующие европейские границы, в том числе границу по Одеру—Нейсе.

При обмене мнениями по актуальным международным вопросам было констатировано, что результаты выборов в Федеративной Республике Германии и образование нового правительства являются выражением изменений, имеющих место среди части общественности ФРГ, роста среди нее тенденции, направленных на реалистическую политику сотрудничества и взаимопонимания между государствами. Как положительный момент было отмечено подписание Федеративной Республикой Германии Договора о нераспространении ядерного оружия. Вместе с тем участники встречи выразили единодушное мнение о том, что нельзя упускать из виду непрекращающиеся в ФРГ опасные проявления реваншизма и активизацию неонацистских сил, по отношению к которым нельзя не сохранять постоянно трезвой бдительности.

Если новое западногерманское правительство извлечет уроки из истории, избавится от балласта прошлого и, действуя в соответствии с духом времени, проявит реалистический подход к проблемам, создающим напряженность в отношениях между европейскими государствами — это приветствовалось бы как социалистическими странами, так и всеми миролюбивыми народами.

Придавая большое значение тому, чтобы Договор о нераспространении ядерного оружия в полной мере служил делу упрочения мира, Народная Республика Болгария, Венгерская Народная Республика, Германская Демократическая Республика, Польская Народная Республика, Социалистическая Республика Румыния, Союз Советских Социалистических Республик, Чехословацкая Социалистическая Республика выступают за присоединение к нему возможно большего числа государств, за скорейшую ратификацию и вступление договора в силу.

Была единодушно выражена убежденность в том, что для обеспечения прочного и стабильного мира необходимо идти по пути прекращения гонки вооружений и всеобщего и полного разоружения, в том числе ядерного. Социалистические страны, неоднократно выступавшие с конкретными предложениями в этой области, призывают все государства проявить добрую волю и готовность на практике приступить к подлинному разоружению.

Страны — участницы встречи вновь подтвердили свое желание и впредь консультироваться по важнейшим проблемам международной жизни в целях согласованного осуществления совместных действий в борьбе за мир и безопасность народов, в том числе за европейскую безопасность.

Участники встречи приняли совместное заявление по быстрейшему прекращению агрессии во Вьетнаме.

Московская встреча, подтвердившая единство взглядов ее участников, прошла в обстановке дружбы, согласия и товарищеского сотрудничества.

Коммунисты и производство

Недавно у нас состоялось отчетно-выборное партийное собрание. Коммунисты всесторонне подошли к обсуждению деятельности партийной организации, выявили все недостатки, наметили новые мероприятия на следующий период.

Прошел год. Как же партбюро направляло деятельность коммунистов на решение задач, стоящих перед совхозом, как оно влияло на производство, какую помощь оказывало руководству хозяйства — об этом мне и хочется рассказать в этой статье.

В октябре прошлого года состоялся Пленум ЦК КПСС, который обсудил вопрос о мерах по дальнейшему увеличению выпуска продуктов сельского хозяйства. На претворение этого решения в жизнь и были партийной организацией разработаны конкретные мероприятия. В выполнении их участвовало большинство коммунистов.

Разумеется, за год мы были не в состоянии решить все вопросы, связанные с подъемом основных отраслей совхозного производства, добиться высоких результатов по производству продуктов животноводства, тепличного хозяйства, поставить эти отрасли на путь устойчивого развития. Для этого потребуется еще много сил и энергии коммунистов, партийной организации и коллектива совхоза в целом.

Однако положительные изменения в экономической жизни совхоза все же есть. Так, если в прошлом году в хозяйство было вложено основных средств 329 тысяч рублей, то за девять месяцев этого года — 460 тысяч. Ныне вводятся в эксплуатацию основные производственные объекты. Скоро заработает котельная, увеличится площадь тепличного хозяйства, дает продукцию птицеферма. Построен столярный цех, расширен цех пилорамы, строятся животноводческое помещение на 300 коров, детский садик в Вампугольске на 25 мест. В капитальном исполнении ведется строительство гаража, складских помещений.

Работники животноводческих ферм, несмотря на неблагоприятные природные условия, вызванные высоким уровнем воды, сумели сохранить поголовье скота, добиться повышения его продуктивности. Труженики тепличного хозяйства за десять месяцев получили валовой продукции на 518 590 рублей.

Все это дело рук коллективов, в первых рядах которых идут коммунисты. Занимаясь расстановкой кадров, партбюро позаботилось о том, чтобы коммунисты находились во всех звеньях производства. Они трудятся механизаторами и животноводами, в тепличном хозяйстве и на молочном заводе, на руководящих должностях и рядовыми рабочими. Поэтому производственные показатели наши растут, ибо есть с кого спросить по-партийному. Да и просто, выполняя требования Устава КПСС, коммунист уже становится образцом во всем.

Партбюро и администрация совхоза придавали особое значение подготовке кадров. Ведь оснащенность хозяйства новой техникой, оборудованием все возрастает, а от правильной ее эксплуатации зависит успех дела. Поэтому еще в феврале были направлены в Сургут механизаторы Тютиков, Ежов и Никалов для овладения профессией монтажника. Благодаря этому была пущена в эксплуатацию птицеферма, ибо все слесарно-монтажные работы в птичнике были произведены монтажниками.

Группа работников совхоза побывала на месячной практике при Боровской птицефабрике. Старший зоотехник Г. П. Белова также была направлена на краткосрочные курсы переподготовки по птицеводству. Труженики тепличного хозяйства Майер, Мармышева и другие побывали в тепличном совхозе Тюменского района, чтобы перенять передовые методы выращивания овощей при закрытом грунте, в пленочных теплицах.

Недавно партбюро совместно с администрацией разработали мероприятия по дальнейшему увеличению производства продуктов сельского хозяйства. Они были обсуждены и приняты на партийном собрании. Каждый пункт мероприятия закреплен за коммунистом, имеет свои сроки выполнения, конкретность в цифрах. Так, например, коммунист А. М. Филиппов и В. П. Кардаполов отвечают за своевременный пуск в эксплуатацию молокозавода. Коммунисты В. Д. Кугаевский, Ю. П. Беклемышев, Я. Д. Копылов, М. Г. Былин и другие специалисты совхоза должны организовать сбалансирование грубых кормов, закончить к определенному сроку весь ремонт животноводческих помещений и т. д. Контроль за исполнением всех мероприятий возложен на партбюро. И надо отметить, что труженики сельского хозяйства под руководством партийной организации совхоза сумеют поднять экономику совхоза, стабилизировать выпуск продукции, достойно встретить юбилей В. И. Ленина.

А. ПАЛЬЯНОВ,
секретарь партийной организации совхоза «Нижневартовский».



Большую помощь пропагандистам оказывает кабинет политического просвещения Советского райкома КПСС города Челябинска. Пропагандисты регулярно получают консультации по темам предстоящих занятий. Здесь же имеются технические средства пропаганды: диафильмы, пластинки с звукозаписями по истории КПСС и биографии В. И. Ленина, диапроекторы, магнитофоны и другое.

На снимке: заведующая кабинетом политического просвещения М. А. Головина (слева) и библиотекарь В. П. Лементугова подбирают для пропагандистов пластинки и диафильмы.

Фото Б. Клипиницера. Фотохроника ТАСС.

ПО НАШЕМУ РАЙОНУ

Рассказ о великом вожде

...В далеком хантыйском поселке Корлики собрались учащиеся начальной школы, чтобы послушать рассказ о великом вожде советского народа — основателе нашего государства В. И. Ленине.

Перед ребятами выступила сельский библиотекарь Л. Хохлянкина. Она живо и увлекательно рассказала о детских и юношеских годах Ильича, о начале его революционной деятельности.

Юбилей в „Юбилейном"

Общественность района торжественно отметила 50-летие Сибирского военного округа. 3 декабря в клубе «Юбилейном» состоялось собрание, посвященное полувековому юбилею СибВО. В президиуме собрания офицеры, бывшие воины, руководители района. У многих на груди ордена и медали — награды Родины за отвагу и мужество, проявленные во время Великой Отечественной войны.

С докладом о славном пути Сибирского военного округа, о героизме и стойкости воинов-сибиряков выступил военный комиссар района подполковник Сурнин Михаил Федорович.

Затем были вручены правительственные награды участникам отечественной войны. Сразу двух медалей: «За боевые заслуги» и «За победу над Японией» удостаивается Клавдия Павловна Гусева. Юбилейные медали «50 лет Вооруженным Силам» вручены В. Ю. Ишкинину, В. Ф. Сермягину и Е. И. Уткину. Первый секретарь райкома партии М. П. Страхов вручил Почетные грамоты РК КПСС и райисполкома за активное участие в работе с молодежью по военно-патриотическому воспитанию Н. С. Нелидову, В. И. Осколкову, И. А. Калугину и Ф. С. Удовенко.

В. ВАСИЛЬЕВ.

ЗИГЗАГИ ПРЯМОГО ПУТИ

Большая нефть Самотлора и Мегиона набирает силу. С каждым месяцем растет поток «черного золота», в строй действующих скважин вступают все новые и новые.

Ни для кого не секрет, что успехи добытчиков определяются не только их собственным трудом, большая роль принадлежит здесь и буровикам, и вышкомонтажникам, и строителям. Этой прописной истины можно было бы и не повторять, если бы... Если бы некоторые из этих служб не тормозили дело. И главные претензии сегодня к строителям из треста «Мегионгазстрой». Именно к ним, ибо от них зависит очень многое.

Каждому ясно, насколько добыча нефти зависит от своевременной и соответствующей по количеству закачанной воды в пласт.

В цехе поддержания пластового давления на сегодняшний день работают 2 насосных станции: блочная кустовая насосная станция № 2 и кустовая насосная станция № 23. Как же сегодня они работают?

Прямо скажем, закачка воды в пласт идет пока неудовлетворительными темпами. Тот факт, что задолженность с начала года составляет около 50 тысяч кубометров, говорит сам за себя. Но повинны ли в этом только работники ЦППД. Это не совсем так. Правда, и у них бывают срывы, какие-то недоделки в работе и, главное, не хватает мощностей. Однако стоит взглянуть на положение дел в ЦППД несколько в другом аспекте.

Летом этого года нефтяники приняли от строителей БКНС-2. Приняли, как говорится, скрипя сердцем. Дело в том, что здесь оказалась масса строительных недоделок. Вроде бы они и не очень значительные: поставить БКНС-2 под рабочее напряжение можно. Опробовали — получается. Станция была принята в эксплуатацию, но с оговоркой, что все оставшиеся работы будут завершены. Строители заверили в этом.

И вот сегодня уже конец года. А практически ничего не сделано. Конечно, можно найти много объективных причин для оправдания — и погодные условия, и нехватка техники, и нехватка людей.

Однако встает вопрос: когда строители давали обещание, иначе ли обстояло дело?

Беда здесь, видимо, в другом: в распыленности сил, в нечеткой организации труда в строительных организациях.

Что же сегодня крайне необходимо сделать на БКНС-2?

Первое и основное — создать «искусственный остров». Иначе и весенние паводковые воды и зимние метели ставят под угрозу работу станции. Для этого нужно насыпать грунт под блоки КНС. Кстати сказать, управляющий трестом «Мегионгазстрой» Г. И. Пикман еще в апреле обещал, что эти работы будут выполнены, но до сих пор слова остались лишь словами. Даже неясно, какая организация должна заняться этим.

Второе — это окончание строительства водоводов к скважинам №№ 9, 729, 618, 573 и другим. Сейчас станция закачивает воду из сеномонских пластов двух скважин. Имеется и плавучая насосная станция, установленная на протоке. Закачка ведется в шесть скважин, разводящие водоводы к которым не закончены строительством. Вся беда в том, что водоводы до сих пор находятся на поверхности. Единственный уложенный в землю водовод — это на 549-ю скважину. Пока тепло, БКНС-2 работает более или менее надежно. Но ударят морозы, и станция окажется в критическом положении. Отключение электроэнергии, хотя бы на 30—40 минут,—это реальная угроза прекращения подачи воды, что поведет к ее замерзанию в трубопроводах.

Работы по утеплению проведены пока минимальные — обеспечена работа в суровых зимних условиях только гребенки. А время не ждет: уложить в траншеи трубопроводы надо немедленно.

И последнее — прокладка новых линий водоводов. Эти работы идут тоже медленными темпами. Общая протяженность трубопроводов на БКНС-2 должна составить около 30 километров. На сегодняшний день 9 из них на скважины №№ 2, 38, 511, 545, 591 — самая сущая необходимость.

Нельзя сказать, что работы не ведутся. Два экскаватора, бульдозеры брошены на рытье траншей. Но снова возникают неурядицы в организации труда, техника выходит из строя, простаивает.

Главная же беда, на наш взгляд, заключена в том, что плохо руководит генподрядчик — СУ-12 — своими субподрядными организациями.

Далеко не торная, ухабистая дорога к миллионам самотлорской и мегионской нефти. Тем более обидно, когда на этом пути возникают ненужные зигзаги.

Н. ТОКАЮН,
начальник цеха поддержания пластового давления НПУ.
А. ЗАХАРОВ,
наш. корр.

КЛЮЧИ ОТ НОВЫХ КВАРТИР

Девятнадцать семей специалистов сельского хозяйства совхоза «Нижневартовский» справили нынче новоселье. Ключи от новых благоустроенных квартир получили лучшие труженики хозяйства. Это тракторист Александр Алексеевич Новоселов, электрик Михаил Иванович Ежов, заведующая тепличным хозяйством Нина Федоровна Макарова, мастер-строитель Савелий Иванович Сабанин и другие.

Радость людям приносят бригада тов. Токарева из СМУ-5, которая строит двухэтажные здания, и совхозные строители под руководством тов. Мухаметова — возводящие двухквартирные дома. Сейчас они готовят к сдаче еще 4 квартиры.

Я. МАРМЫШЕВ,
директор совхоза «Нижневартовский».

Тысячи страниц знаний

ГОВОРЯТ, что учиться никогда не поздно. В школе, в техникуме или в вузе, в кружке политпросвещения. Повышать свой общеобразовательный уровень, свою квалификацию — просто необходимо в наши дни каждому.

Вот для этого в здании учебно-курсового комбината НПУ и разместилась техническая библиотека. Заведует ею Надежда Владимировна Момахова. О том, как создавалась эта библиотека, кто являются ее постоянными читателями, какую общественную работу она проводит, как помогает в труде, и пойдет речь в этой статье.

...В библиотеке чисто, просторно и уютно. На стеллажах только техническая и политическая литература. Десять тысяч экземпляров книг, столько же страниц знаний. Геология, разработка нефтяных и газовых месторождений и добыча нефти и газа — основные разделы технической литературы.

— А начинали четыре года тому назад с нескольких десятков книг, — говорит Надежда Владимировна, — и читателей-то было совсем немного. Ежемесячно фонд нашей библиотеки пополнялся и сейчас продолжает расти на 200—300 экземпляров. Держим тесную связь с книжными магазинами Тюмени, Москвы, Свердловска, Луганска и Ленинграда. Все новинки, можно сказать, поступают в первую очередь и к нам тоже.

Постоянных читателей в библиотеке 680 человек. Интересно то, что больше половины из них — простые рабочие. Особенно частые посетители — механик НПУ Леонид Антонович Павлов, мастер СМУ-5 Алексей Иванович Шаталов. Мастер ПВС Альберт Дмитриевич Иванов, например, только за октябрь прочитал 15 книг.

— Строим на втором участке промкотельную большой мощности, — объяснял он в библиотеке, — так что стоящие книги сейчас особенно нужны.

Часто заходят за нужной книгой заочник Тюменского индустриального института, мастер контрольно-измерительных приборов Владимир Иванович Гармаков, оператор ППД Геннадий Яковлевич Медведев и многие другие.

Оператор 1 промысла Александр Иванович Суздальцев мечтает учиться в индустриальном техникуме или институте. Первые шаги к мечте уже сделаны. Александр Иванович тщательно изучил брошюры «Основы нефтяного и газового дела» и «Основы телемеханики нефтяных и газовых промыслов».

Особая забота о заочниках. Для тех, у кого не хватает учебников, специальной литературы, Надежда Владимировна делает запрос в областную Тюменскую и другие библиотеки. Оттуда сроком на два месяца приходят нужнейшие книги.

Есть при библиотеке технический кабинет, заведует которым Галина Егоровна Кузоваткина. Четыре часа в месяц все инженерно-технические работники управления без исключения обязаны пробыть в кладовой знаний. За это время нужно изучить все новинки литературы, ознакомиться с техническими бюллетенями других НПУ, зарубежными изданиями, информационным сборником «Изобретения и рационализаторские предложения».

Действует референтская группа, состоящая из восьми человек. В обязанности референтской группы входит просмотр и тщательное изучение всех технических журналов, всех новинок в области нефтяной и газовой промышленности и широкая информация во время технической учебы.

В прошлую среду, например, заведующая лабораторией ЦНИПРа Тамара Ивановна Гарнакова приготовила интересный обзор по всем периодическим изданиям. Инженер ПТО Александр Давыдович Гейзе по приезду из Башкирии по обмену опытом провел семинар по разделочной эксплуатации и закачке нефти забойными клапанами и отсекателями.

Присутствует на техучебе до 50—55 человек, и проходит она, как правило, в жарких спорах, в поисках верного решения, истины.

Технический кабинет прекрасно оборудован. На видном месте висит стенд «Сегодня и завтра НПУ «Мегионнефть». Мастерски изготовлены макеты нефтепромыслового причала на промысле № 2, газотурбинных электростанций и других. Характерно, что макеты сделаны руками рабочих, и в начале следующего года будут подведены итоги конкурса.

— За год к нам поступает более 2 000 экземпляров новых книг, — рассказывает Надежда Владимировна, — и чтобы легче было разобраться в них, в библиотеке есть стенд «Новинки технической литературы». Список ее ежемесячно вывешивается по всем цехам и отделам управления.

Ежедневно к нам за новыми книгами, за новыми знаниями приходит 30—40 человек. И что особенно радостно, число наших посетителей постоянно растет. Значит, растет интерес к своей профессии, к делу, которому служишь.

В. ПЯТЫРОВА.

ПО ЛЕНИНСКИМ МЕСТАМ

МОСКВА. В этом двухэтажном доме, который находится в глубине Кузьминского парка, летом 1894 года жил у своей сестры А. И. Ульяновой-Елизаровой В. И. Ленин. В то время он заканчивал работу над книгой «Что такое «друзья народа» и как они воюют против социал-демократов?». Скромная обстановка комнаты, в которой жил Владимир Ильич, воссоздана организаторами музея из вещей, характерных для конца XIX века.

В 1967 году по инициативе старых коммунистов Ждановского района здесь был открыт Музей революционных, боевых и трудовых традиций Ждановского района.

За один только год музей посетило около 50 тысяч человек.



На снимке: экскурсанты в комнате В. И. Ленина.

Фото З. Евзерихина. Фотохроника ТАСС.

Онкологической службе постоянное внимание

Ответственный разговор об улучшении онкологического обслуживания населения состоялся недавно между медиками района. Перед присутствующими выступил работник Тюменского онкологического диспансера Василий Михайлович Сабанов. Он проанализировал деятельность онкологов Мегиона и Нижневартовска, отметил положительные изменения в их работе, особо остановился на недостатках. В частности, онкологом областного центра отмечено отсутствие в районе специально оборудованных смотровых кабинетов.

В. М. Сабанов рассказал о новшествах в работе областного онкодиспансера. Здесь открыт центр по раннему выявлению болезней печени, организована имунохимическая лаборатория, внедряются современные способы лечения рановых заболеваний.

ШКОЛЬНЫЕ БУДНИ

Праздник революционной песни

В ФОЙЕ Мегионской средней школы выстроены отряды-классы. Учащиеся — в костюмах революционеров, партизан, бойцов Красной Армии. У многих отрядов — эмблема песни. Звучит призывный сигнал горна, слышится голос:

— Внимание! Внимание! Сегодня наша школа проводит праздник революционной песни! Песня, с которой наши отцы и деды шли на демонстрации, баррикады, строили для нас первое в мире социалистическое государство! Песня, с которой наши старшие товарищи защищали от врагов молодую Советскую республику! Песни, которые любил Владимир Ильич Ленин!.. Пусть же сегодня прозвучит сила, мощь и торжество революционной песни!

И снова звуки горна. Классы готовятся к смотру-параду революционной песни. Под звуки марша пионерские отряды проходят в зал и рассаживаются по местам. Заняло свое место жюри.

Выступает 4 «в» класс. В зале абсолютная тишина: жюри объявило, что за каждое замечание с класса снимается 5 очков, да и происходящее на сцене сосредотачивало все внимание. Выстроен хор, над ним эмблема: с гордо поднятой головой, с развевающимися лентами бескозырки стоит матрос. Один... среди уже упавших товарищей. Как бы издалека слышится мелодия песни «Расстрел коммунаров». На фоне мелодии звучит рассказ — история создания этой песни. Постепенно музыка нарастает, ширится и вот... появляется группа израненных, но не падающих духом моряков, их сопровождает патруль вооруженных жандармов во главе с солидным генералом. (Надо сказать, что роль генерала ученик Петя Остриков сыграл великолепно!) А песня между тем рассказывает, как коммунары сами копали могилу себе, они просят стрелять скорее. Хорошо вписывается голос генерала: «Вы землю просили? Я землю вам дал! А волю на небе найдите!». Проходит картина расстрела... Печален конец, но слова песни и заключительные аккорды музыки утверждают силу растрелянных, а не палачей.

Участники праздника бурно и долго аплодировали учащимся 4 «в» класса. Много старания приложила учитель этого класса А. Х. Веревкина, чтобы ее ребята заняли по праву первое место.

А на сцене уже 4 «г» класс, раскрывающий содержание и историю создания песни «Варшавянка». Проходят картины тайных собраний революционеров, сходок и демонстраций. Ни на минуту не смолкают звуки могучей и гордой песни... Много волновались и ребята, и их учитель З. И. Камаева. Классу присуждено второе место. Это же место занял 4 «б» класс М. Д. Мельчаковой, третьи места присуждены 4 «д» и 5 «а» классам.

Из старших классов первое место занял 6 «в» класс (классный руководитель Р. Л. Воронцова) за песню «Узник». Победители получили призы.

Всем: и учителям, и учащимся понравился праздник. Решено показать его родителям на сцене клуба «Геолог».

Н. СКИБЮК,
завуч по воспитательной работе Мегионской средней школы.



В Москве прошла международная выставка «Обувь-69». Впервые на этой выставке в советском разделе машин и оборудования демонстрировались полуавтоматическая линия ПЛК-0, предназначенная для производства обувн клеевого метода крепления. Обработка обуви производится на металлических колодках, закрепленных на площадках, ообеспечивающих транспортировку колодки от операций к операции.

На линии выполняются все операции по изготовлению обуви: производительность — 85 пар в час.

На снимке: посетители осматривают линию ПЛК-0.

Фотохроника ТАСС.

ТУРИСТСКИЕ ТРОПЫ, ПРИМОРСКИЕ ДАЛИ...

Широкие возможности для отдыха предоставлены нашим северянам-нефтянникам. Только в этом году свыше восьмидесяти рабочих и инженерно-технических работников нефтепромыслового управления побывали в санаториях и домах отдыха. На берегу Черного моря в санатории «1-е Мая» подкрепляли здоровье инженер Н. Гирфанов и оператор А. Суздальцев, под Алуштой отдыхал плотник РСУ Б. Курманалиев, техничка из цеха научно-исследовательских производственных работ А. Писанова лечилась в санатории «Тевене», что расположен в Прибалтике.

Несколько человек совершили туристические поездки за рубеж: в Болгарию, Италию, Францию.

Сто двадцать пять детей рабочих и служащих провели летние каникулы в пионерских лагерях под Туапсе, Гудаутами и Старо-Михайловкой.

П. БАРАННИКОВ,
председатель групкома НПУ «Мегионнефть».

У НАШИХ СОСЕДЕЙ

НАЗВАЛИ ЕГО — СТРЕЖЕВОЙ

КОГДА думаешь о томской нефти, невольно вспоминаются рассказы жителей таежной деревеньки Соснино. Прадеды их поселились здесь лет триста назад. Это были пленники какого-то сибирского хана, пробиравшиеся на родину. С берегов Енисея они углубились в тайгу и наткнулись на другую большую реку, которая текла уже не на север, а на запад. Это было среднее течение Оби.

Не стали больше искушать судьбу: куда идти по глухой тайге, на зиму глядя? Надумали остаться здесь на веки вечные. Места привольные — кедровники кругом. А где кедровник, там зверь и птица. В реке и озерах много рыбы. «Наш край богат орехом да мехом»,—говорили в старину здешние жители. Но самые ценные богатства лежали глубоко под землей, дожидаясь своего часа.

Таежная деревенька дала название подземному нефтяному морю, известному теперь всей стране. Неподалеку от нее ударил первый фонтан, и на Сосниноской площади одна за другой стали подниматься буровые вышки. У обской протоки появились первые палатки строителей нефтяного города. Приехали студенты из Томска, Москвы и Ленинграда, привезли с собой веселый молодой задор, навечно прописавшийся с тех пор у древнего русла Оби — Пасола.

Родилась и песня. Под гитарные переборы зазвучала она у буровых вышек на лесных полянах, у берегов Оби и на трассе нефтепровода:

Это город мой,
Это город твой,
Мы назвали его — Стрежевой.

Тайга обживалась. Отчетливее обозначались контуры будущего города, намечались улицы, площади и скверы квартала микрорайонов. В июне нынешнего года Стрежевой отметил свое трехлетие. Отметил достойно, выдав первый миллион тонн нефти. А главное — взял настоящий разбег. В будущем году страна получит от него уже четыре или даже все пять миллионов тонн. С пуском нефтеперерабатывающей станции и нефтепровода Александровское — Нижневартовское промысел будет работать круглый год.

На буровую Николая Зайдуллина прибыла смена. Ребята похожи сейчас на промысловых моряков — в болотных сапогах, парусиновых куртках и зюйдвестках. Буровая стоит на длинном горбатом островке, открытая всем ветрам.

— Разводи костер, мужики! — командует Зайдуллин.

Надо наращивать трубы, а их залило водой. Быстро разгораются сухие смолистые дрова. Зябко передернув плечами, Зайдуллин первым начинает раздеваться. Вода холодна. Конец июня, а только-только разметало последние льдины.

Одна за другой трубы ложатся на жухлую траву у берега. Буровики затевают дикий танец возле костра, чтобы согреться.

— Хочешь знать, что сейчас на промысле, посиди у рации, — советует мне Николай Зайдуллин.

Да, здесь все новости: на нефтеперерабатывающей станции у дизелей кончается масло, а подбросить его никак не могут. Затопило. Застрял...

Затопило вертолетную площадку. Не доставят во время масло, надо будет перекрывать скважины. Некуда девать нефть.

Затопило причал. Речники не могут разгрузить баржи. Завязла амфибия. Зовет на помощь болотоход...

Через несколько дней я снова держал наушник. Действительно: вертолетчики сумели выгрузить бочки с маслом рядом со станцией, болотоход вытащил амфибию, а речники начали разгружать баржи прямо у городка.

МОЛОДОЙ город Стрежевой, как равный с равным, встал в строй со своими братьями-близнецами Правдинском, Нефтеюганском, Сургутом. Перспективы у них большие. Третье Баку—Сибирское, с центром в Сургуте, будет в два раза крупнее второго — Башкирского. По самым скромным подсчетам, нефтяное море здесь простирается на полторы тысячи километров по меридиану. Оно будет давать примерно половину всей добываемой в настоящее время в стране нефти.

Полным ходом ведутся изыскательские работы на трассе нефтепровода, который пойдет из Стрежевого в Красноярск. Теперь очередь за газопроводом. Газ ждут в Томске, Новосибирске и городах Кузбасса. Специалисты подсчитали, что только на Кузнецком и Западносибирском комбинатах газ позволит увеличить выплавку чугуна и стали на сотни тысяч тонн в год. Это значит, более чем на полтора миллиона тонн сократится расход кокса, а чистая экономия составит одиннадцать миллионов рублей. Но и это еще не все. Высвободится много коксового газа. На базе химических цехов двух комбинатов можно будет развернуть новый азотно-туковый завод.

«Сегодня в стране в целом нет более эффективного для народного хозяйства нефте- и газопровода, как тот, который идет вдоль Оби, — писал академик Андрей Трофимук. — Эффективность этих вложений самая высокая в Советском Союзе для данной отрасли промышленности».

Н. ГОРБУНОВ.
(АПН).

ЧЕМПИОНЫ РОССИИ



Чемпионом РСФСР 1969 года по футболу стала команда «Дружба» из города Майкопа.

Слева направо, в 1-м ряду: А. Деремов, В. Назаров, Л. Пахлеванян, А. Пахомкин; во 2-м ряду: В. Хмелевский, А. Семин, тренер Г. Безбочин, Э. Верочкин (капитан), Б. Зубков; в 3-м ряду: Б. Литвинов, В. Сердюков, А. Щербак, П. Рыжиков, П. Иваненко.

Фото Б. Устока.

Фотохроника ТАСС.

МИР НЕОБЫЧНОГО

ЗОЛОТО ИЗ РТУТИ

Пожалуй, никому наука так не отомстила; как алхимикам. С какой настойчивостью искали они способы превращения одних элементов в другие! В первую очередь их, конечно, интересовало получение золота. И хотя одних влекло к цели богатство, других — научное тщеславие, результаты в обоих случаях были плачевные... Философский камень найти не удалось.

А ведь алхимики были в принципе правы.

...В одном из научно-исследовательских институтов нам показали небольшое количество желтого вещества.

— Золото, — объяснили ученые, — совсем недавно еще было... ртутью. Оно соответствует золотой «номенклатуре»: те же химические свойства, тот же удельный вес, такие же коэффициенты электро- и теплопроводности. Если же «копнуть» глубже — в ядрах то же количество протонов и нейтронов. Так что в сущности подделки никакой — это чистейшее золото.

Метаморфозы жидкого металла вызвали элементарные частицы. В камеру ускорителя поместили специальную мишень из ртути. Здесь на нее обрушили заряженные частицы с энергией в миллионы электронвольт. Сокрушительные снаряды ворвались в ядерные глуоины, потревожили их структуру, заставили изменить число протонов и нейтронов. В результате атомы ртути выбросили белый флаг и превратились... в атомы золота.

Богата наша земля полезными ископаемыми: каких только элементов не встретишь в ее коре! Но, оказывается, научно-технический прогресс требует таких веществ, о создании которых природа не позаботилась. Например, ученым, инженерам, врачам крайне необходим кобальт, но не тот, обычный (с атомным весом 59), а другой — его радиоактивный изотоп (кобальт-57).

За работу пришлось взяться физикам. Кобальт-57 теперь получают из... никеля. И все с помощью тех же замечательных ускорителей. Можно назвать еще ряд чудесных превращений. Такие «обращенные» элементы и их изотопы широко используются в машиностроении, металлургии, медицине. Огромной популярностью пользуются наши препараты за рубежом — всесоюзное объединение «Изотоп» продает их во многие страны.

Не менее важно применение ускорителей в народном хозяйстве для повышения стойкости материалов.

Газета «Социалистическая индустрия».

Самый крупный в мире телескоп

На строящейся в районе станицы Зеленчукской (Карачаево-Черкесская автономная область) астрофизической обсерватории Академии наук СССР начат монтаж самого крупного в мире телескопа. Диаметр его зеркала равен 6 метрам.



На снимке: один из участков строительства.

Фото К. Тарусова.

Фотохроника ТАСС.

Пункт по ремонту обуви

Новый пункт по ремонту всевозможной обуви открыт в райцентре в канун праздника Дня Конституции СССР Нижневартовским комбинатом бытового обслуживания. Пункт работает ежедневно кроме понедельника. Находится новая точка обслуживания трудящихся на пятом квартале возле магазина хозяйственных товаров.

Ледовая сказка

Колымская тайга, сопки... И втиснутая среди них зеркальная гладь двух озер — Джека Лондона и Танцующих хариусов. Это одно из живописнейших мест Колымы. Осенью разноцветье мхов и лишайников создает здесь непередаваемую гамму красок. Но особенно удивителен расположенный недалеко от озера сказочный городок из вечного льда, созданный природой. Причудливые замки, фантастические ледяные здания... Суровая северная природа проявила максимум изобретательности, создавая этот необычный ансамбль.

В разное время суток по-разному выглядит ледовый городок. Утром он сияет изумрудным цветом, в полдень — голубым, вечером — фиолетовым. Чем же объяснить эту смену красок? Специалисты считают, что цвет льда зависит от угла, под которым падают на него солнечные лучи.

Район озер Джека Лондона и Танцующих хариусов объявлен государственным заказником. И одним из достопримечательных уголков здесь по праву считают ледовый городок — городок из сказки.

Е. ДЕНИСОВ.
(Корр. ТАСС).

О мерах борьбы с бродячими собаками

Исполком районного Совета депутатов трудящихся доводит до сведения всех жителей района решение исполкома от 26 ноября 1969 года о том, что все граждане — владельцы собак — обязаны начиная с 10 декабря 1969 года держать их постоянно на привязи. По истечении срока бродячие собаки будут отлавливаться и уничтожаться.

Письмо в редакцию

Просим сердечно поблагодарить через вашу газету коллективы детского сада и Мегионской конторы бурения, а также лично тов. Рудневу за оказанную материальную помощь и искреннее соболезнование по случаю трагической гибели Руфины и Андрейки Зайцевых.

Семья БОРОДИНЫХ.

Зам. редактора В. КИСЕЛЕВ.

ТЕЛЕВИДЕНИЕ

ВТОРНИК, 9 ДЕКАБРЯ

19.00 Фильм «Поправка к БСЭ».
20.10 Новости.
20.20 Телеспектакль «Пер Гюнт».

СРЕДА, 10 ДЕКАБРЯ

19.00 Документальный фильм «По южной Кельтме».
19.10 Новости.
19.20 Художественный фильм «Зося».
20.30 Фильм «Концертные номера».

Нижневартовская типография управления по печати Тюменского облисполкома Заказ 180.

Пролетарии всех стран, соединяйтесь!

ЛЕНИНСКОЕ ЗНАМЯ

ОРГАН НИЖНЕВАРТОВСКОГО РАЙОННОГО КОМИТЕТА КПСС И РАЙОННОГО СОВЕТА ДЕПУТАТОВ ТРУДЯЩИХСЯ ТЮМЕНСКОЙ ОБЛАСТИ

№ 147 (2661) Год издания 29-й | ЧЕТВЕРГ, 11 ДЕКАБРЯ 1969 ГОДА | Цена 2 коп.

СТЕННАЯ ПЕЧАТЬ

Стенная газета — самая массовая и общедоступная трибуна пропаганды передового опыта. Сила ее в том, что она непосредственно связана с массами, имеет возможность немедленно откликнуться на все события жизни предприятия, распространить опыт передовиков, оперативно вскрыть недостатки. В редколлегии стенной газеты — рабочие, мастера, инженеры, служащие, которые знают жизнь предприятия, если можно так выразиться, изнутри. Они на конкретных примерах помогают труженикам хозяйства выявлять новые резервы и возможности дальнейшего экономического подъема производства.

Вот такими чертами обладает газета «Геофизик» — орган партийной, профсоюзной и комсомольской организаций Нижневартовской промыслово-геофизической конторы. Скромна по оформлению, но объемна по формату, глубока по содержанию статей, разнообразна жанрами — она всегда привлекает к себе читателей. Им есть что перенять для себя, найти интересного, в ней они видят задачи, над которыми трудится весь коллектив в данный момент. Ежемесячная газета «Геофизик», выходящая строго по графику, заслуженно пользуется авторитетом у своих читателей.

Всегда под контролем партбюро, постройкома и комитета комсомола выпуск стенных газет в строительно-монтажном управлении № 5. Здесь газету «Строитель» сменяет молодежная «Орбита молодости», ее экстренный выпуск боевого или сатирического листка. В каждом общежитии этого управления тоже своя газета. Решено выпускать их и на участках. Одним словом, стенная печать в СМУ-5 охватывает все сферы производства и жизни тружеников управления.

Когда-то славилась своей регулярностью, конкретностью материалов, авторским активом газета «Базист» — орган орса НПУ «Мегионнефть». На смотре-конкурсе, посвященном Дню печати, она заняла одно из первых мест по содержанию, оформлению и периодичности. Но вскоре после смотра выпуск ее прекратился, что, видимо, не встревожило секретаря парторганизации А. Т. Виноградову.

Не регулярно выходят стенные газеты в совхозе «Нижневартовский», СУ-18 и других организаций и предприятий района. Значит, партийные организации еще недостаточно руководят своими печатными органами, не следят за периодичностью выпуска газет, поэтому они не являются подлинными организаторами масс.

Забота секретаря партбюро, председателя комитета профсоюза, комсомольского вожака, редколлегии — сделать свою стенную газету такой, чтобы она в полной мере освещала всю деятельность хозяйства, глубоко анализировала экономику производства, культуру и быт тружеников предприятия. Чтобы стенная газета всегда была верным помощником партийной, профсоюзной и комсомольской организаций, администрации в решении производственных задач и в воспитании нового человека коммунистического общества. Для этого необходимо всесторонне руководить деятельностью своих газет, контролировать работу членов редколлегии, помогать им решать основные практические вопросы. Только четкая организация работы редколлегии может сделать газету действенной, содержательной и интересной.

Районная конференция

В клубе «Юбилейный» состоялась вторая районная профсоюзная конференция. С отчетным докладом выступил председатель райкома профсоюза рабочих нефтяной и химической промышленности Федор Семенович Удовенко, с отчетным докладом ревизионной комиссии — начальник отдела труда и заработной платы автотракторной конторы Даниил Алексеевич Макаров.

В обсуждении докладов приняли участие секретарь парторганизации СМУ-5 **И. А. Калугин**, помощник бурового мастера Мегионской конторы бурения **И. М. Сосновских**, начальник энергоцеха НПУ «Мегионнефть» **А. И. Долинский**, оператор нефтепромысла № 2 **В. Я. Рудольф**, плотник СУ-12 **Н. К. Картавцев**, начальник СУ-13 **Б. М. Ольховский** и другие. Всего 17 человек.

В работе конференции приняли участие первый секретарь райкома партии **М. П. Страхов** и секретарь обкома профсоюза нефтяной и химической промышленности **Г. И. Федотов.**

Конференция приняла постановление. В нем отражены конкретные мероприятия и задачи, над которыми должна трудиться профсоюзная организация района в канун 100-летия со дня рождения В. И. Ленина.

Делегаты конференции избрали новый состав членов райкома профсоюза в составе 29 человек, ревизионную комиссию и 22 делегата на третью областную профсоюзную конференцию.

В этот же день состоялся организационный пленум райкома профсоюза, на котором был избран президиум в составе 11 человек. Председателем райкома профсоюза рабочих нефтяной и химической промышленности вновь избран Ф. С. Удовенко, заместителем И. М. Сосновских.

Подробный отчет о работе II районной профсоюзной конференции будет опубликован в следующем номере нашей газеты.

В. ВАСИЛЬЕВ.

Пятилетка, год четвертый, месяц завершающий

Почти в полтора раза

Коллектив участка № 4, руководимый Михаилом Васильевичем Мальцевым (управление механизации № 5), работает на многих объектах, и отовсюду идут радостные вести о их трудовых успехах.

Хорошо трудится на газонаполнительной станции бульдозерист Михаил Кульдяшкин. Образцы труда показывает экипаж коммунистического труда в составе Геннадия Демчука и Талиба Макаева.

Не считаясь с личным временем И. Юртайкин и С. Макаев в 20-дневный срок капитально отремонтировали роторный экскаватор и сейчас готовят траншейный котлован под крупнопанельный дом.

Одна за другой отходят машины с грунтом от карьера, их погрузку производят экскаваторщики Г. Бикбулатов и Г. Алирзаев. Хорошо трудятся на ЦТП бульдозеристы ударник коммунистического труда Николай Сергеевич Боровков, имя которого недавно было занесено в Книгу почета, и Михаил Кириллович Ващук.

Ноябрьский план коллектив участка М. Мальцева выполнил на 140 процентов. Сейчас он трудится в счет 1970 года.

Н. СКОСЫРЕВА,
инженер по труду и зарплате УМ-5.

РАСТУТ НАДОИ МОЛОКА

Тяжелое нынче выпало лето для животноводов совхоза «Мегионский». Основная беда — малое количество заготовленных кормов и плохое их качество.

Но несмотря на очень трудные условия, животноводы совхоза ведут упорную борьбу за большое молоко, стремясь в этом году надоить от каждой коровы по 2100 килограммов молока.

Особенно большое внимание обращают доярки на насыщение кормов нужным количеством концентратов. И надои, хотя и медленно, но растут. Сейчас ежедневно потребителям отправляется более шестисот килограммов. Молочная продукция в основном идет в детские сады, школы, лечебные учреждения.

В настоящее время начался растел коров, и животноводы надеются получить еще больше молока.

Первенство в соревновании удерживают доярки А. Ведерникова и З. Васильева.



Вологодская область. Близится к завершению строительство одного из крупнейших в стране Череповецкого азотнотукового завода. Технологическое оборудование для него поставили фирмы Чехословакии.

Сейчас на стройке самая горячая пора. На многих установках полным ходом идут пуско-наладочные работы.

На снимке: строительство Череповецкого азотнотукового завода.

Фото О. Пороховникова.
Фотохроника ТАСС.

О ЛЮДЯХ ХОРОШИХ

Мысли пытливой полет

СТРАСТЬ к технике у него возникла с детства. Еще совсем маленьким мальчишкой он любил возиться с гайками и болтами, со старыми водопроводными кранами и разными заржавленными железками. Как вспоминает сам Виктор Николаевич Блинов, он «во время войны охотно кастрюли дырявые паял».

После окончания нефтяного техникума начался его трудовой путь на нефтеносных скважинах Приволжья.

— Кем только я не работал, — вспоминает В. Н. Блинов, — был и оператором по добыче, и механиком, и инженером по демульсации...

И всегда, когда молодому инженеру (а он занимал инженерные должности) приходилось сталкиваться с неисправностями в механизмах, с поломками в деталях, он не только устранял их. Виктор думал и о том, почему стала возможной авария, всегда пытался анализировать причины, искал пути ее предупреждения. Было ли это легко? Нельзя сказать. Всякое новое всегда трудно. Иногда десятки книг перевороши, долгие часы в раздумьях проведешь, прежде чем придет решение.

— И вот ведь какая хитринка, — рассказывает В. Н. Блинов. — Искомое зачастую оказывается необычно простым. И ловишь себя на мысли: как же ты раньше об этом не подумал?

Что верно, то верно. Творчество не дается просто, в том числе и техническое. Идея новинки не падает просто с потолка в руки. Изобретатель и рационализатор — мыслитель, творец.

Уже год, как Блинов работает на нефтеносном Севере. Сейчас он — начальник лаборатории КИП в цехе научно-исследовательских производственных работ НПУ «Мегионнефть». В его ведении все вопросы, связанные с автоматикой добычи нефти. И здесь, конечно, большой простор для творческой фантазии и поиска рационализатора. За год В. Н. Блинов внес несколько предложений. Что они дали, какой экономический эффект? Не всегда, когда дело касается автоматики, экономический эффект возможно измерить рублями. Но зато, он имеет более глубокий вес, вес заботы о человеке.

Вот одно из рацпредложений, внесенных В. Н. Блиновым. Подача топлива в парокотельной из основного резервуара в распределительный — дело довольно трудоемкое. Кочегарам часами приходилось простаивать на морозе для того, чтобы проследить за уровнем топлива в распределительном баке. Как только уровень либо резко падал, либо возрастал, приходилось бежать к регулирующему насосу. Теперь ничего подобного нет. Новатор предложил простое, но эффективное решение. Сейчас в помещении, где находятся люди, установлен щит с тремя лампочками. Они и показывают уровень топлива в распределительном баке. Так, автоматика вступила в свои права, и кочегары говорят за это только одно: «Спасибо!»

Еще одна новинка рационализатора — автоматическое включение и выключение насоса в отопительной системе. Раньше, предотвращая поступление воды в обратном направлении, насос все время «крутился». Теперь же он включается только при необходимости. А как здесь измерить полезность нововведения?

Товарищи по работе шутят: «Теперь за тобой прибор учета работы насоса».

А что же? Виктор Николаевич уже думает и над этим. Раскрою маленький «секрет» рационализатора: проект уже готов, пока, правда, в голове. Теперь — дело за претворением в жизнь.

Человек пытливой мысли, В. Н. Блинов уже сейчас смело заглядывает в будущее. А впереди работы — непочатый край. И, главное, один из самых крупных вопросов — создание прибора для определения водораздела в скважине, т. е. определение границы между водой и нефтью. Знать это точно необходимо и геологам и нефтяникам. Сейчас данная работа очень трудоемка и отнимает много времени. Блинов верит горячо и убежденно, что новый метод будет найден, так как творческий поиск уже начат.

А. ЗАХАРОВ.

В профсоюзных организациях

РАЙКОМ ДЕРЖИТ ОТЧЕТ

В помещении Нижневартовской средней школы № 2 состоялась районная профсоюзная конференция работников школ и научных учреждений. Более шестидесяти представителей из Ваховска и Охтеурья, Ларьяка и Мегиона, Зайцевой Речки, Нижневартовска, и Больше-Тархово обсудили вопросы участия педагогических коллективов в воспитании подрастающего поколения, наметили задачи по достойной встрече 100-летия со дня рождения В. Н. Ленина.

В работе конференции приняли участие представители шефствующих организаций: управляющий трестом «Мегионгазстрой» Г. И. Никман, секретарь парткома НПУ «Мегионнефть» В. Е. Ванин.

С отчетным докладом выступила председатель райкома профсоюза работников школ и научных учреждений **Т. П. Мартынова.**

В обсуждении доклада приняли участие директор Мегионской средней школы **А. Т. Кузнецов,** председатель местного комитета средней школы № 2 **Т. И. Бирюнова,** завуч Нижневартовской восьмилетней школы **А. Т. Резуненко,** заведующий отделом народного образования **А. П. Науртаев,** секретарь районного комитета партии **Н. В. Устьянцева** и другие.

На конференции избраны новый состав районного комитета профсоюза школ и научных учреждений, ревизионная комиссия. Председателем вновь избрана Татьяна Петровна Мартынова.

Умеют трудиться и отдыхать

Не на плохом счету в центральном товарном парке нефтепромысла № 1 комсомольско-молодежная вахта, возглавляемая старшим оператором по перекачке нефти Сергеем Пикманом. Эта вахта борется за почетное право работать в юбилейную смену, посвященную 100-летию со дня рождения В. И. Ленина.

Интересно молодые нефтяники проводят свое свободное время. В одно из последних воскресений они всем коллективом отправились на лыжах в лес. Что может быть приятнее прогулки в это время года? Свежий воздух, раздолье снега и неоъятная таежная даль.

У Вали Ляхненко первый, самый первый выход на лыжах! Еще бы, ведь на юге снег — редкость, а потому приходилось и падать, и нести лыжи на плечах. И перед ребятами в грязь лицом падать не хочется, ведь поход в лес — это ее идея.

Хорошо провели время операторы. И решили чаще собираться вместе, чаще делать лыжные вылазки и походы.

Г. ВЛАДИМИРОВ.

О СВОЕМ ТОВАРИЩЕ

Доктор стальных машин

Чуть немного застопорится работа, за помощью, за советом, как правило, обращаются к самому пожилому среди всех. Чаще всего он бывает самым опытным, постигшим все тонкости и секреты своего ремесла.

«Старым» нефтяником называют и Николая Дмитриевича Пирожкова. Сразу оговорюсь, что «старому» нефтянику совсем недавно перевалило только за сорок. Но в нефтяной промышленности он уже около-двадцати лет. Начинал слесарем и по настоящее время верен избранной профессии.

...Во временной насосной центрального парка вышел из строя насос. Поступление самотлорской нефти гораздо выше, чем откачка. Поэтому остановка хотя бы одного насоса — ЧП, которое нужно срочно ликвидировать.

Николай Дмитриевич внимательно знакомится с работой насосов и ставит диагноз «заболевания» — лишняя смазка в подшипниках. Теперь можно подготовить нужные инструменты — и за дело.

— Сколько раз приходилось так вот «лечить» насосы, — признается Пирожков, — но всегда, прежде чем приступить к работе, тщательно обдумываешь весь ход операции. На первый взгляд кажется, что не так уж и сложно отцентрировать насос или двигатель, но это обманчиво. Ошибка на 1—2 десятых миллиметра может наделать большие неприятности.

При ремонте агрегатов и узлов рядом с Николаем Дмитриевичем всегда есть кто-нибудь из его коллег: здесь всегда узнаешь что-нибудь новое, что не может не заинтересовать.

А сколько раз приходилось Пирожкову оставаться после работы и отказываться от выходных. Нужно немедленно вылететь на Самотлор, и Николай Дмитриевич спешит на вертолетную: авария должна быть ликвидирована.

Последнее время слесарь трудился в Куйбышевской области. Имел все, что нужно для спокойной размеренной жизни: благоустроенную квартиру, телевизор... Но прослышал об уникальном Самотлорском месторождении, и... снова дорога, тайга, новые трудности.

Старший сын Пирожкова Виктор пошел по стопам отца и тоже стал нефтяником.

Миллион самотлорской нефти — большой подарок стране. Отрадно, что долю труда вложил в него и Н. Д. Пирожков.

В. ГАВРУШЕНКО,
старший оператор центрального товарного парка.

В Перми издан сборник документов, рассказывающих о тесной связи Н. К. Крупской с трудящимися Западного Урала.

Еще в начале века, когда Надежда Константиновна была секретарем ленинской газеты «Искра», завязалась ее переписка с пермскими социал-демократами. В 1919 году Н. К. Крупская впервые приехала в только что освобожденные от колчаковцев районы Прикамья на агитпароходе «Красная звезда». В камских поселках до сих пор живы люди, слышавшие ее выступления. Их воспоминания вместе с дневником Надежды Константиновны дают представление о политической обстановке на Западном Урале в те трудные годы. Раздел «С любовью, уважением, доверием» состоит из многочисленных писем и телеграмм пермяков Н. К. Крупской и ее ответов, полных искренней заботы о тех, кто обращался к ней за советом или помощью.

Многие из помещенных в книге фотокопий документов и снимков публикуются впервые.



На снимке: книга Пермского книжного издательства «Н. К. Крупская и Прикамье».

Фото Е. Загулнева.

Фотохроника ТАСС.

СЕМЬЯ И ШКОЛА

Воспитание юных

Вопросу воспитания подрастающего поколения в нашей стране уделяется повседневное внимание. Немало сил и знаний отдают воспитанию детей советские учителя.

В одно из воскресений в конце ноября многие родители Нижневартовска, отложив все дела, направились в клуб «Юбилейный». Здесь состоялось родительское собрание, подготовленное педколлективом средней школы № 2. С докладом «О педагогических взглядах А. С. Макаренко на воспитание в семье» выступил директор школы Ю. П. Артамонов.

Это был даже не доклад, а хорошая беседа. Докладчик на наглядных примерах, используя педагогический опыт, раскрыл основные условия воспитания детей в семье. А правильно воспитывать наше подрастающее поколение родители смогут только в контакте со школой.

Общеизвестно, что готовых рецептов по воспитанию нет. В каждом случае должен быть строго индивидуальный подход к воспитаннику. И семья и школа должны добиться взаимопонимания. А. С. Макаренко, выдающийся советский педагог, по этому поводу пишет: «Говорить, что семья может воспитывать, как хочет, мы не можем. Мы должны организовать семейное воспитание, и организующим началом должна быть школа как представительница государственного воспитания. Школа должна руководить семьей».

В этой заметке невозможно изложить всего того, что дало собрание. Родители, которые не явились на него, много для себя потеряли. Об этом говорили в своих выступлениях родители тов. Толкаев, тов. Осипова. Тов. Толкаев отметил, что на собрании в основном присутствовали матери. А где же отцы? Разве им не дано право заниматься воспитанием детей? Нет, это не только право, а обязанность, к которой многие отцы относятся недобросовестно. Выступающий предложил провести в ближайшее время собрание отцов. Предложение было единогласно одобрено. Проведение такого собрания намечено на январь 1970 года.

Об итогах успеваемости за первую четверть сообщили завучи школы т.т. Цыганкова и Шароглазова. Они отметили, что в семьях, где родители контролируют процесс обучения, результаты положительные. В неблагополучных семьях дети страдают по вине родителей. Мне кажется, каждый родитель должен переживать за неудачи и срывы своих детей в учебе, помогать исправиться им.

Есть дети, которые нарушают дисциплину в школе и на улице. Для того, чтобы правильно среагировать на поведение сына или дочери, родителю необходимы педагогические знания. Их он может получить из газет, специальных журналов. Такие знания дают и родительские собрания и лектории. В нашей школе начинает свою работу лекторий для родителей. 13 декабря будут прочитаны три лекции «Воспитание послушания» — для родителей, имеющих детей начальных классов, «Как родители могут помочь детям хорошо учиться» и «О дружбе и любви юношей и девушек» — для родителей, имеющих детей 5—7 и 8—10 классов.

Л. СТРАХОВА,
член родительского комитета средней школы № 2.

Беречь время рабочего человека

Всем известно: хорошая дорога в болотистой местности — это своеобразный клад. В Нижневартовске она тоже есть, хотя еще и не закончена. На дороге есть участок, по которому идут машины с грузами для покорителей Самотлорского месторождения. Состояние его весьма неудовлетворительное. Участок этот расположен в районе недостроенного моста. При малейшем гололеде здесь сковывается движение транспорта с грузами и людьми. Автомашины не могут пробиться по одной узкой колее. В результате стоит техника, опаздывают на работу люди.

А выход из положения можно было бы найти, и не один: организовать, например, дежурный трактор, который бы выручал из беды водителя, или посыпать этот участок дороги 2—3 раза в день песком.

Мы уважаем строителей дорог, восхищаемся их трудом, но мало еще видим заботу дорожников о своих детищах. Когда же будет построен мост?

В. ГАВРИЛИН.

Чуткость и доброта

В течение трех недель я тяжело болела и не могла пойти на прием к врачу. Но я не осталась забытой, мне помогла фельдшер медпункта рыбозавода Екатерина Ивановна Кашина. Она ходила ко мне до полного моего выздоровления, не считаясь с занятостью. За ее чуткость, доброту и внимание ко мне я глубоко ей благодарна.

М. ПОЛЯКОВА,
пенсионерка.

Поселок Нижневартовск.

НОВАЯ СТОЛОВАЯ

На днях на втором участке Нижневартовска в районе промбазы открыта новая столовая орса № 3 на восемьдесят мест. В столовой установлено современное оборудование, облегчающее труд работников общественного питания.

КУРГАН. В залах областного краеведческого музея открылась новая экспозиция, посвященная победе колхозного строя в Зауралье. Ее стенды рассказывают об истории создания первых коммун, о ветеранах колхозного движения, о людях и делах современных сельскохозяйственных артелей. Отдельный раздел выставки посвящен делегатам III Всесоюзного съезда колхозников.

На снимке: научный сотрудник музея А. И. Осипова знакомит посетителей — учащихся средних школ — с новой экспозицией.

Фото С. Юдина.

Фотохроника ТАСС.



НИЖНЕВАРТОВСК
РЕДАКЦИИ ГАЗЕТЫ „ЛЕНИНСКОЕ ЗНАМЯ“



Большие творческие планы у художника Владимира Солодкого. Сейчас он трудится над циклом линогравюр о наших нижневартовских нефтяниках.

На снимке: линогравюра В. Солодкого «Буровик».

ПРИГЛАШАЕМ НА ЧИТАТЕЛЬСКУЮ ПЕРЕКЛИЧКУ

Как и все трудящиеся района, коллектив редакции газеты «Ленинское знамя» в преддверии нового года подводит итоги своей работы за 1969 год. А этот год для нас принес сотни писем трудящихся, десятки новых знакомств, интересных встреч, традиционную дружбу и современную работу с нашими рабкорами. Сейчас почта «Ленинского знамени» насчитывает 1530 писем, большая часть которых опубликована. Многие письма стали поводом командировок и выступлений журналистов.

Все труженики нашего района готовятся вступить в знаменательный 1970 год, а многие коллективы уже сейчас трудятся в счет завершающего года пятилетки. Каждый старается внести свой вклад, сделать личный подарок к вековому юбилею Ильича. Большое место в нашей газете отводится материалам Ленинианы.

Редакция просит вас, дорогие товарищи, принять участие в заочной читательской перекличке, чтобы мы могли составить творческие планы на будущее с учетом ваших предложений, пожеланий и критических замечаний. Подумайте, как лучше организовать в газете освещение подготовки к великому юбилею В. И. Ленина. Расскажите нам о делах ваших коллективов, о соревновании в честь столетия нашего вождя. Какие новые рубрики, разделы и темы вы желали бы увидеть в газете в новом году?

Редакция благодарна всем коллективам, активно помогавшим газете в 1969 году. Следует отметить в этом отношении СМУ-5, НПУ «Мегионнефть», Мегионскую нефтеразведочную экспедицию, коллективы учителей Мегионской средней школы и Нижневартовских школ № 1, № 2, восьмилетней и ШРМ.

Зайдите в учительскую средней школы № 1. Здесь на доске рядом с расписанием и планами внутреннего распорядка жизни школы висит и план подачи статей для районной газеты. Этот же вопрос обсуждается и на планерках в коллективе санэпидстанции. По предложению А. Т. Резуненко, завуча восьмилетней школы Нижневартовска, в школьной страничке «Мальчишки и девчонки» организован отдел «Не сломай голову» для юных математиков и физиков. Ребята сразу же откликнулись. В редакцию уже пришли письма от школьников с Мегиона и Нижневартовска с решением задач.

Приятно сознавать, что газета в таких коллективах стала настольной, помогает изживать недостатки, зовет к поиску.

Но, к сожалению, не на всех предприятиях это так. Есть и такие, где не могут найти подшивку, чтобы ответить на критический запрос газеты.

Надеемся, что руководители всех организаций постараются завести в своих красных уголках подшивки районной газеты, чтобы каждый рабочий знал, чем живет район, каковы успехи тружеников всех отраслей хозяйства.

Редакция ждет писем от наших старых друзей — рабкоров и всех читателей.

Н. СЕНЬКОВА,
заведующая отделом писем.

Творческий обмен опытом

Многие работники НПУ «Мегионнефть» выезжают в творческие командировки по обмену опытом. Механик промысла № 1 В. Белушкин недавно побывал на ВДНХ, где принял участие в конференции ученых и практиков по эксплуатации газолифтных скважин. Инженер А. Гензе ездил на промыслы Татарии. Там же были и инженеры т.т. Токаюк и Елисеев. Они познакомились с новым оборудованием мастерских по ремонту насосов.

Много творческих планов у специалистов управления на будущее. Намечено познакомиться с новой системой планирования и экономического стимулирования на нефтепромыслах, обменяться опытом по ремонту скважин, по бухгалтерскому учету. Интересуют наших инженеров и вопросы автоматизации и телемеханизации на кустовых насосных станциях. Работники из отдела капитального строительства намечают поездку в Ухту и Салехард с целью ознакомления с вопросами строительства в условиях Севера.

Г. КУЗОВАТКИНА,
сотрудник учебного комбината НПУ.

ЗВЕНИ, ХОРОШАЯ ПЕСНЯ!

В НАЧАЛЕ октября этого года у нас был объявлен смотр-конкурс коллектива художественной самодеятельности, посвященный 100-летию со дня рождения Владимира Ильича Ленина.

Накануне праздника 52-й годовщины Октября молодые труженики СМУ-5 уже смогли приготовить концерт, который понравился многим зрителям.

Художественный совет в лице старейших участников самодеятельности Александра Дубро, Александра Рыжкова и других ребят предложили создать агитбригаду и в День Конституции СССР выступить с интересной программой перед жителями поселка Мегион.

И вот на автобусах с песнями и шутками едем к своим соседям. Мегионцы встретили нас тепло и радушно. Вечером состоялся праздничный концерт, первое отделение которого полностью соответствовало тематике «Солдатские дороги». Эту композицию написал поэт Лепин.

На «бис» приняли слушатели песню «В землянке» в исполнении Николая Исаева. Алексей Моисеев неплохо спел песню «Рыцари без страха и упрека». Вокальное трио слаженно и музыкально грамотно исполнило песни «Баллада о солдате» и «Рота шла».

Второе отделение концерта началось с песни под эстрадный квинтет «Нефтяные короли». Большую радость доставил зрителям танцевальный коллектив, руководимый Иваном Зиновьевичем Зливко. Исполнителей шуточного танца «Березки» вызывали на сцену дважды.

Концерт закончился песней на слова местного поэта А. Ласкина и музыку Зимина-Компановского «Нижневартовск-Нефтеград».

Нужно отметить участников эстрадного квинтета Николая Беляева, Виктора Сафронова и других ребят, доставивших зрителям большое удовольствие.

Благодарность зрителей после окончания концерта — громкие аплодисменты, радостные улыбки, приглашение бывать у них чаще.

А. ХОРОШЕНЬКОВ,
секретарь комсомольской организации СМУ-5.

Госстрах забыл о нас

Я работаю старшим бухгалтером в Вахской нефтеразведочной экспедиции, муж — буровик. Все мы знаем, как почетен и в то же время опасен труд разведчиков недр. Но наше государство заботится об охране труда всех граждан страны.

Лежит и у нас свидетельство по страхованию от несчастных случаев моего мужа от 3 марта 1967 года. Действует оно по 3 марта 1968 г. Прошла весна, осень, наступила новая зима, а работников госстраха ждут в Ваховске и не могут дождаться.

Часто люди, вновь принятые в Вахскую экспедицию, обращаются в бухгалтерию с вопросом, кому платить страховые взносы по ранее заключенному договору страхования. Пора, видимо, работникам госстраха побывать в Ваховске и сделать доброе дело. Мне кажется, не трудно найти в нашем поселке добросовестного человека, который работал бы агентом госстраха, как это делается в других районах. Думаю, что это не только мое мнение, но и многих работников нашего поселка.

Л. ЩАСТНАЯ.

Поселок Ваховск.

Лампа есть, а керосин нигде не купишь

Я живу в доме № 29 по улице Пионерской. И вот у нас почти каждый вечер начинается какая-то «игра» с электросветом: то выключат, то снова включат.

Пришлось купить в магазине «Хозтовары» лампу и стекло. За керосином же продавцы вежливо предложили проехать в старую часть поселка. Обратился я к заведующему хозяйственного магазина в старой части поселка, а он сказал, что продажа будет организована после праздника. Это было 6 ноября. А 21 ноября мне уже сказали, что совсем не будут торговать керосином...

Когда же отрегулируется данный вопрос? Ведь это тянется с прошлого года.

А. ЧУКЧЕЕВ.

Поселок Нижневартовск.

Хозяйский подход к делу

Последнее время в Ларьякском рыбкоопе расплодилось столько недисциплинированных работников, что пришлось полностью сменить его руководство. Директором рыбкоопа назначили Клавдию Дмитриевну Бутакову, взявшуюся за дело с большой энергией. Прежде всего, она навела порядок в конторе, на базах, в торговых пунктах, на конном дворе. Хорошо были организованы предпраздничная торговля, закупка скота на мясо, работники столовой провели выставку-продажу кулинарных изделий.

Но много еще предстоит и сделать. Вот тут-то и необходима поддержка и помощь со стороны руководства райпо. Указать на недостатки всякий сможет, а вот помочь вовремя порой не догадываются. Тем более необходима эта помощь начинающему работнику.

Есть, возможно, и недовольные действиями тов. Бутаковой, но порядок взялась наводить она правильно, так, как и должно быть в рыбкоопе.

Поселок Ларьяк. **П. МАЛЫШКИН.**

Путешествие „Вокруг света“

На 1969 год я выписал газеты «Советская Россия», «Ленинское Знамя», «Блокнот агитатора». Вся корреспонденция приходила регулярно. А на второе полугодие я выписал еще один журнал — «Вокруг света», но он поступил мне только в июле. Обратился я к начальнику почтового отделения тов. Мещеряковой, она запросила Нижневартовский узел связи, но... ответа нет.

Где же путешествует мой журнал и когда он, наконец, будет доставлен в Охтеурье?

С. ПАНТЕЛЕЕВ.

Поселок Охтеурье.

По следам неопубликованного письма

На письмо тов. Нечаевой, проживающей на 15 квартале поселка Нижневартовска, о плохом водоснабжении отвечает начальник ЖКК НПУ «Мегионнефть» тов. Звезда:

«...За 14 и 15 кварталами закреплена специальная машина, которая делает 3—4 рейса. Отведены места для стоянок. Сейчас дана команда шоферу, чтобы он привозил воду и вечером, когда люди возвращаются после работы».



Москва. В доме-музее А. П. Чехова на Садово-Кудринской улице, 61, где с 1886 по 1890 год жил великий русский писатель, открыта новая экспозиция.

На снимках (слева направо): афиша спектакля «Три сестры», поставленного в Японии.

Рабочий кабинет А. П. Чехова.

Личные вещи и рыболовные принадлежности писателя.

Фото Э. Евзерихина. **Фотохронина ТАСС.**

НА ВЫСТАВКЕ ДОСТИЖЕНИЙ НАРОДНОГО ХОЗЯЙСТВА

Знакомьтесь—ПМС

Так сокращенно называется передвижная малярная станция. На свет она появилась совсем недавно на житомирском Литейно-механическом заводе. Один из пока немногих ее экземпляров демонстрируется в строительном разделе ВДНХ СССР.

Станция приготавливает эмульсии, шпаклевку, замазку и самые разнообразные малярные составы. Она имеет механизмы для очистки поверхности зданий струей сжатого воздуха, приспособления для нанесения шпаклевки и, наконец, покраски. Производительность ПМС — от тысячи до трех тысяч квадратных метров за смену в зависимости от вида состава.

Одно из главных достоинств новинки — универсальность. С одинаковым успехом ее можно использовать и в современном многоэтажном строительстве, и на отделке одноэтажных строений, и при ремонте фасадов. Станция, хоть и весит больше четырех с половиной тонн, передвигается со скоростью 20 километров в час по шоссе и 10 — по любым, даже разбитым, грунтовым дорогам. А это — неоценимое качество для сельских строителей.

Широкое внедрение ПМС повысит качество малярных работ и намного снизит их стоимость, особенно в сельском строительстве.

Создано молодыми

Недавно на ВДНХ СССР появился новый экспонат — токарно-заточный станок 1Д-601. Он предназначен для выполнения мелких работ по металлу, дереву.

На первый взгляд 1Д-601 отличается от других станков такого же типа только меньшими габаритами. Но у него есть одна особенность. Устройство для зажима детали — цанга и наждачный камень для заточки расположены на одном валу. Это удобнее и позволяет затачивать резец намного быстрее, чем раньше.

Точность обработки деталей высокая — до 0,3 микрона. Но самое интересное то, что 1Д-601 создан руками ребят, учащихся технического училища г. Еревана.

Природа и человек

УРОЖАЙ СЮРПРИЗОВ

Заведующий Жашковским плодопитомником на Черкасщине П. Хуторянский немало лет занимается выведением овощей необычных размеров. Недавно с одного растения индийских огурцов он получил четыре крупных плода. Вес одного из них—6 килограммов 20 граммов, длина 155 сантиметров. На опытном участке Хуторянского выросли и помидоры-гиганты — весом до килограмма. На вкус овощи превосходны. На удивительной грядке агронома зреют огурцы австралийские, помидоры иранские, кубинские, бразильские, американские.

Семена необычных плодов П. Хуторянский получил от селекционера-любителя С. Белоглазова, который несколько лет жил в Евпатории, а минувшей весной переехал в Запорожье. Семен Васильевич выращивает редкие сорта винограда, уникальные георгины, которые цветут весной. В последнее время увлекся разведением крупных огурцов и помидоров. Между прочим, семена помидоров ему прислал житель Кокчетава П. Володин, который в свою очередь получил их еще в 30-е годы у Горького. Алексей Максимович завез семена из Италии.

Интересно отметить, что некоторые любители природы специализируются на выведении миниатюрных овощей. Вот уже несколько лет на коллекционном участке производственной базы Киевского института ботаники АН УССР собирают урожаи помидоров-малюток. Томаты из семейства пасленовых неприхотливы и морозостойки. Эти качества ученые используют при селекции промысловых сортов.

Информация с улыбкой

Приключения Топтыгина

Тракторист совхоза «Комсомолец» Демянского района Виктор Михайлов спешил на лесную делянку. Неожиданно наперерез трактору выскочил медвежонок. Сел и ни с места: с удивлением смотрит на странного «зверя», остановившегося рядом.

Виктор выпрыгнул из кабины и пошел к медвежонку. Тот, почуяв опасность, бросился наутек. А через несколько минут снова высунулся из-за куста: любопытство преодолело страх. Тут же медвежонок попал в крепкие руки тракториста.

В кабине малыш успокоился. С удовольствием лакомился булкой и сладким чаем, добродушно что-то «говорил» на своем языке, трогал лапами рычаги. Везти неожиданного пассажира на делянку Виктор не решился, и трактор повернул в село.

Весть о лесном госте распространилась мгновенно. Собрался и стар, и мал. Но толпа испугала медвежонка. Он заскулил и... заплакал. Из глаз полились самые настоящие горючие слезы. Медвежонок утирал их лапами.

Виктор пожалел лесного гостя, подхватил его и понес за околицу. Вскоре малыш скрылся в густом ельнике. Как говорится, в гостях хорошо, а дома лучше.

Н. КОНДРАТЕНКО.

НОВГОРОД.



Симферопольский телевизионный завод начал выпуск нового приемника «Крым» с размером экрана 59 см по диагонали. Телевизор будет экспонироваться на международной выставке в Японии «Экспо-70». До конца года предприятие выпустит 15000 таких аппаратов.

На снимке: мастер настройки комсомолка О. Кочиенко у телевизора «Крым».

Фотохроника ТАСС.

Омск. Коллектив ордена Трудового Красного Знамени завода имени Козицкого освоил производство портативной радиостанции «Карат» на транзисторах. Радиостанция хорошо переносит повышенную влажность воздуха, резкие колебания температуры.



Дальность приема не менее 30 км. Это отличный подарок омичей геологам, рыбакам, работникам лесного хозяйства.

Фото Ю. Дьяконова. **Фотохроника ТАСС.**

ЗА РУБЕЖОМ

Развод по-итальянски

Палата депутатов итальянского парламента большинством голосов одобрила статьи законопроекта, разрешающие, наконец, бракоразводный процесс. Вероятно, у многих читателей в памяти трагикомический фильм «Развод по-итальянски», в котором барон (Марчелло Мастроянни) отправляется в тюрьму за убийство жены, так как не мог найти легких способов изменить семейное положение.

Решение для Мастроянни до сих пор при всей его невероятности (в жизни ведь не до спасительного юмора) оставалось по сути дела единственным. Согласно религиозным догмам, брак считался нерасторжимым. Практиковался он лишь в исключительных случаях «разделение», которое не давало права бывшим супругам создавать новые семьи. И хотя такие семьи возникали (ведь сердцу не прикажешь, а тем более в южной темпераментной стране), они возникали на нелегальном положении со всеми тягостными последствиями для супругов и детей, которые считались незаконными.

Ежегодно к полку «разделенных» прибавлялось до 40 тысяч человек. Незаконные семьи подвергались разносу с амвона, супругов называли не иначе как сожителями. А тем, кто пытался узаконить свое положение, грозил суд за двоемужество или двоеженство. Как дамоклов меч, такая угроза висела, например, над семьей актрисы Софи Лорен и кинопродюсера Карло Понти. А сколько рождалось менее известных и не смягченных славой и богатством трагедий!

Борьбу за изменение средневекового кодекса возглавила «Лига сторонников развода», в которую вошли представители нескольких светских партий. Противники развода, большей частью воинствующие католики, объединились в так называемом «Комитете защиты семьи». До последнего времени комитет грозил оозявить всенародный референдум по вопросу развода. Расчет делался на живучесть церковной морали и домостроевских предрассудков. В парламенте антиразводчики устроили обструкцию, затянув обсуждение законопроекта. По нескольку часов ораторы говорили о крушении устоев, тщательно обходя вопрос, почему в других странах право на развод не привело к катастрофическому развалу семей или падению морали. 29 ноября законопроект, наконец, получил одобрение одной из палат итальянского парламента. Мотивов для расторжения браков крайне не много. Однако статья о том, что по обоюдному согласию семья может считаться несостоявшейся, если супруги в течение пяти лет не живут вместе, по мнению большинства обозревателей, дает выход из положения. Теперь битва за развод переносится в заключительную инстанцию — итальянский сенат.

Газета Ватикана «Оссерваторе романо» в этой связи многозначительно замечает, что «результаты голосования в палате являются этапом первым, тяжелым, но не непоправимым».

Л. ЗАМОЙСКИЯ.

РИМ.

Конец „королевы карманных воров"

Мало кто из служителей Фемиды австрийской столицы не знает 84-летнюю Хедвиг Томанн. Громыхали войны, менялись правительства, и только ее мир, ограниченный казенными стенами с железной решеткой, оставался неизменным. 54 года из 84 Томанн провела в тюрьме.

История «королевы карманных воров» началась в 12-летнем возрасте, когда золотые часы учителя по богослужению стали собственностью фрейлейн Томанн. С годами список ее жертв становился длиннее, а приговоры более суровыми. Седовласая старушка сохраняла удивительную верность своему искусству. Однако ее последнее, 25-е осуждение напомнило ей о бренности человеческой жизни. Томанн опасается, что предстоящее трехлетнее заключение закроет последнюю страницу в ее истории «королевы карманных воров». И хотя, по мнению медицинских специалистов, Хедвиг Томанн страдает клептоманией, судьи никак не решатся согласиться с таким утверждением. А пока судьи колеблются, Хедвиг Томанн коротает в тюрьме вторую половину столетия.

А. АРТАМОНОВ.

Редактор В. КОРЧЕМКИН.

ТЕЛЕВИДЕНИЕ

ЧЕТВЕРГ, 11 ДЕКАБРЯ

19.00 Фильм «Утро каждого дня».

19.20 Новости.

19.30 Фильм «Смотрите, молодые»

19.50 Художественный фильм «Дети моря».

ПЯТНИЦА, 12 ДЕКАБРЯ

19.00 Документальный фильм «Маяк у синих гор».

19.10 Кинорепортаж «Мастера голубого огня».

19.15 Хроникально-документальный фильм «Земной поклон».

19.35 Беседа для родителей.

19.50 Телеспектакль «Карета святых даров».

Нижневартовская типография управления по печати Тюменского облисполкома Заказ 881.

Пролетарии всех стран, соединяйтесь!

ЛЕНИНСКОЕ ЗНАМЯ

ОРГАН НИЖНЕВАРТОВСКОГО РАЙОННОГО КОМИТЕТА КПСС И РАЙОННОГО СОВЕТА ДЕПУТАТОВ ТРУДЯЩИХСЯ ТЮМЕНСКОЙ ОБЛАСТИ

№ 148 (2662) Год издания 29-й | СУББОТА, 13 ДЕКАБРЯ 1969 ГОДА | Цена 2 коп.

РЕПОРТАЖ

Тюменская двадцатимиллионная!

Нескончаемой рекой идет в резервуары Родины нефть, добытая нижневартовскими промысловиками. Что ни месяц, то вступают в строй действующих новые скважины, а, между тем, нефтеразведчики открывают все новые и новые подземные кладовые «черного золота».

В один из дней радостная весть разнеслась по нефтепромыслам НПУ «Мегионнефть»: завтра будет добыта 20-миллионная тонна нефти на тюменской земле.

Конечно же, вклад в миллионы внесли и нижневартовцы. Да и какой! Давно уже рапортовали они о выполнении годового плана, добыли три миллиона тонн нефти, а совсем юный Самотлор тоже успел стать «миллионером».

Много славных дел на счету нижневартовских нефтяников. Встав на юбилейную Ленинскую вахту, они взяли повышенные обязательства.

Поэтому-то в день добычи двадцатимиллионной тонны тюменской нефти на трудовую вахту встанут лучшие.

...Четко и быстро прошла разнарядка в конторе промысла № 1. Все ясно: на первом участке будут работать самые опытные операторы М. Лазарев, Д. Буйлин, Н. Назаров, А. Суздальцев. Кстати, только на днях за успехи в социалистическом соревновании за ноябрь этому коллективу присуждено первое место.

На втором участке, что на Мегионе, на юбилейную вахту встанут Н. Нюняйнин и В. Шишнев. А на самотлорском участке — И. Паньков и В. Бездробный.

Благодаря труду передовиков первый промысел уже дал стране более шестисот тысяч тонн сверхпланового топлива.

Одновременно на почетную вахту встанут добытчики и с нефтепромысла № 2. Мы связались по телефону с начальником промысла Г. Т. Малышкиным. Он рассказал:

— Сегодня, узнав о юбилейной вахте, мы решили доверить честь ее нашим лучшим операторам: В. Рудольфу, А. Жучкову, В. Ходыреву. Все они отлично соблюдают нормы режима работы, ритмичность действий трапно-замерных установок.

Именно им доверена подготовка к пуску новой скважины № 32. Думаем, что за день почетной вахты дадим десятки тонн сверхпланового топлива.

Да, высоки трудовые достижения промысловиков. Но не только они внесут вклад в возрастающий поток самотлорской и мегионской нефти. С напряжением несут Ленинскую трудовую вахту буровики, вышкомонтажники, строители...

Вот характерные примеры: все ближе к уникальному Самотлорскому месторождению подходит бетонированная и новая ложковая трассы, постоянно сдаются в эксплуатацию все новые и новые скважины, строятся жилые, культурно-бытовые помещения.

Растет, ширится поток нижневартовской нефти. И он будет все увеличиваться, потому что работают здесь горячие люди, увлеченные своим делом, отдающие ему душу.

Поэтому последние тысячи тонн нефти в счет двадцати тюменских миллионов доверено добыть промысловикам НПУ «Мегионнефть».

Пульс ленинской трудовой вахты

Первый фонтан нефти

11 декабря труженики Ватинской конторы бурения одержали большую победу. Получен фонтан нефти на первой пробуренной ими эксплуатационной скважине № 32 на Ватинском месторождении. Скважину бурила бригада мастера В. М. Чумакова, она же ведет и ее освоение. Сейчас буровики готовят ее к сдаче промыслу № 2 НПУ «Мегионнефть».

А на другой точке Ватинского месторождения быстрыми темпами ведет бурение второй скважины № 39 бригада мастера А. Н. Шарипова. За 11 дней декабря она пробурила 2020 метров твердых пород.

А. КОМИССАРОВ, старший геолог Ватинской конторы бурения.

Итоги смотра-конкурса

С 1 марта по 1 октября в НПУ «Мегионнефть» проходил смотр-конкурс на лучшую разработку и внедрение мероприятий по научной организации труда. Более пятисот предложений поступило от творческих групп и коллективов. Из них приняты к внедрению 471 и в ходе смотра внедрено 236 предложений. Экономический эффект составил по условно-годовому расчету более 150 тысяч рублей.

Первое место и первая денежная премия присуждены творческому коллективу нефтепромысла № 1. Из 115 поданных предложений здесь принято к внедрению 101 и внедрено 59.

На втором месте — энергоцех и на третьем — коллектив цеха ПВС.

А. МАРИНИН.

РАСТЕТ ДОБЫЧА РЫБЫ

Удачно ведут подледный лов на Больше-Тарховском рыбоучастке неводные звенья, руководимые И. Алиным, Л. Сигильетовым и Т. Шехеревым. Ноябрьское задание они выполнили на 127 процентов.

Впервые мы ведем лов мелками котцами на отшнурованных водоемах. Бригада в составе Л. Таткарина и Л. Никура только за ноябрь таким методом добыла 15 центнеров маломерной щуки. Котцовый промысел будет вестись весь декабрь.

Рыбаки гослова Нижневартовского участка план ноября выполнили на 175 процентов.

В. СЛОБОДСКОВ, старший инженер рыбозавода.

Трудятся по-новому

Месяц назад молодежная бригада Владимира Карпенко из комсомольско-молодежного монтажного управления № 3 перешла на хозрасчет. Это дало возможность самим распределять людские ресурсы, повысило ответственность каждого за порученное дело. Производительность труда резко возросла. Качество работ стало только хорошее, достигнута экономия материалов.

В обязательствах бригады записано: сдать все сантехнические работы на пятиэтажном первенце Нижневартовска к 15 декабря. Работы ведутся в графике, значит, молодежный коллектив уложится в срок.

И. ЯСЬКО.

Доброе слово о человеке

ИВАНОВНА

— Ты что же это, а? — сердилась невысокая голубоглазая женщина в рабочей спецовке. — Развалился, словно в городском саду на скамейке, а работать кому за тебя? И что за привычка раньше времени перекур себе устраивать?

Паренек виновато краснел, оправдывался:

— Так я же пять минут всего, Ивановна... Я ж не надолго...

— Еще не хватало, чтоб надолго. Ты подумай только головой своей, сколько убытков заводу было бы, если бы все через каждые полчаса «перекуривали».

— Не буду больше.

— То-то же...

И раздосадованная Ивановна опять встала к станку. Нету совести у людей, нету. Приходит вот «зелено-молодо» на завод и не понимает того, что стал рабочим — значит и дело свое делай так, чтобы приятно на тебя со стороны было бы посмотреть. Поначалу оно, конечно, не всегда будет все получаться. Но старание, упорство тоже должны ведь быть. А оно меньше всего у иных новичков заметно.

А над ней, Ивановной, люди уже шутить начали. Что же ты, мол Феклa, напарника себе найти не можешь? И чем тебе все не угождают?

Только почему же она виновата, если два-три дня поработает напарник-то и жалуется: не могу за Ивановной угнаться, сама отдыху не знает и другим не дает. Так и работает почти все время без помощника.

Вспомнилось, как сама она сорок с лишним лет тому назад десятилетней голенастой девчонкой впервые вышла боронить в поле. Судьба у ней не сладко складывалась. Родителей не было, вот и приходилось самой на хлеб зарабатывать. Ручонки-то еще худые, неокрепшие, а за дело большое взялись. Да и потом рукам этим, ой, как много досталось. Особенно во время войны.

А перед самым началом ее Фекла Ивановна вместе с мужем сюда, на Север, приехали. Сразу же устроилась на рыбозавод. Муж воевать ушел, Ивановна за себя и за него старалась. Позднее она услышала или прочитала, что тыл — это второй фронт и согласилась с этим: в труде было так же жарко, как и в бою.

...Постучал в заветную калитку в сорок пятом и муж Феклы. Дождалась и она своего солдата, израненного, полуживого. А он с порога:

— Мужайся, жена... И судить не буду, если не нужен такой...

Фекла Ивановна незаметно смахнула бегущие из глаз слезинки:

— Да как же так не нужен-то он мне был? Потом и троих детей от него родила, вырастила. Теперь уже сами по жизни шагают. Бывало, приду на обеденный перерыв с работы, детишек накормлю, в школу провожу, по хозяйству кое-что сделаю, а муж удивляется: «Феклушка, да и как у тебя времени на все хватает, и руки не устают. Отдохнула бы лучше...» А я и не могу без дела-то сидеть, непривычная я к этому. Вот уже скоро два года, как Феклу Ивановну Савину должны были проводить на пенсию. Должны были, но не проводили, потому что Ивановна наотрез отказалась от заслуженного отдыха.

— Бездельников, — говорит, — не люблю, и еще самовар... Как представлю себя за самоваром, так уважение к себе теряю. Пока могу, буду работать, а чаек распивать пока что времени не хватает...

Более двадцати лет трудится Ивановна на рыбозаводе, половину из них — станочницей на циркулярных станках. Готовит бочки, ящики под рыбу. Вроде и не захти какая важная работа, но очень нужная и рыбакам, и тем, кто солит и маринует ее в цехах.

А в день, когда Савиной присваивали звание «Отличник социалистического соревнования рыбной промышленности РСФСР», Ивановна может быть впервые за всю свою не так уж и короткую жизнь держала длинную речь:

— За то, что оценили мой труд — благодарю. Значит, нужный он на заводе. Только я еще спасибо свое хочу людям передать, тем, кто меня, сироту, на ноги поставил, кто работать научил, кто понять заставил, что приятно на человека смотреть только в его труде. Низкий поклон рыбозаводу — он во мне нуждался, а я в нем. Завод богател, рос, и я вместе с ним.

...Разные бывают встречи с людьми. Одни забываются вскоре, другие память хранит, как драгоценную реликвию. Встреча с Феклой Ивановной всегда будет напоминать о замечательном человеке, красивом в труде и в жизни.

В. ПЯТЫРОВА.

В КАНУН ДНЯ ЭНЕРГЕТИКА

Новой трудовой победы добились энергетики Нижневартовска: выполнено годовое задание по выработке и реализации электроэнергии. Более трех миллионов киловатт-часов получили потребители уже сейчас сверх плана. Таким образом, на трудовом календаре коллектива энергоцеха значится январь будущего года.

Встав на юбилейную ленинскую вахту, борясь за высокое звание ударников коммунистического труда, энергетики трудятся действительно по-ударному. Это монтеры В. Петров, секретарь комсомольской организации цеха П. Золотавин, В. Кудряшов, дизелист П. Луговской и другие.

Нельзя не отметить четкую и слаженную работу машинистов-операторов газотурбинной электростанции А. Пестерева и В. Кибаева. Станция вступила в строй на Самотлорском месторождении в сентябре и на сегодня выработала более миллиона киловатт-часов электроэнергии.

А. ЗАХАРОВ.

ВЫШЕ УРОВЕНЬ ОРГАНИЗАЦИОННОЙ РАБОТЫ

Как уже сообщалось, недавно состоялась отчетно-выборная профсоюзная конференция рабочих нефтяной и химической промышленности. Сегодня мы публикуем некоторые материалы конференции. Отчетный доклад председателя райкома профсоюза Ф. С. Удовенко и выступления делегатов даны в сокращении.

В ОТЧЕТНЫЙ период райком профсоюза работников нефтяной и химической промышленности объединял 20 первичных профорганизаций с более чем шестью тысячами членов профсоюза, или 86,7 процента от числа работающих на предприятиях нефтедобывающей и газовой промышленности района.

СОЦИАЛИСТИЧЕСКОЕ СОРЕВНОВАНИЕ

за достойную встречу 100-летия со дня рождения В. И. Ленина организовано во всех коллективах. На большинстве предприятий соревнование идет между цехами, участками, бригадами, вахтами, экипажами и индивидуально. Соревнованием охвачено 4547 человек, или 65 процентов работающих. Выросло число соревнующихся за звание ударников коммунистического труда.

В движении за коммунистический труд участвуют 1869 человек, 13 участков и цехов и 49 бригад. Из них 628 рабочих, ИТР и служащих, 10 бригад из СУ-12, СМУ-5 и СУ-13 и третий участок СМУ-5 завоевали звание ударников и коллективов коммунистического труда.

На большинстве предприятий итоги соревнования подводятся регулярно, для передовых коллективов цехов, участков и бригад учреждены и вручаются переходящие вымпела, знамена и денежные премии.

Вопросы улучшения организации и руководства социалистическим соревнованием выносились на обсуждения пленумов, заседаний президиума райкома и обсуждались в профсоюзных комитетах предприятий.

Выполнение соревнующимися принятых на себя обязательств идет успешнее там, где лучше работают

ТВОРЧЕСКИЕ ОБЩЕСТВЕННЫЕ ОРГАНИЗАЦИИ,

постоянно действующие производственные совещания, научно-технические общества, всесоюзное общество изобретателей и рационализаторов, лаборатории и бригады по научной организации труда, бюро экономического анализа.

По два-три заседания ПДПС в текущем году проведено в Мегионской конторе бурения, СМУ-5, Нижневартовской АТК, СУ-12. На них рассматривались вопросы успешного решения задач по обустройству Самотлора, улучшения охраны труда и культуры производства, сокращения сверхурочных работ, улучшения условий труда и укрепления трудовой дисциплины, экономии строительных материалов и повышения производительности труда.

Организации НОТ и ВОИР созданы на девяти предприятиях. Большую работу по внедрению новой техники и совершенствованию технологии, по организации рационализаторской работы они проводят в НПУ, СМУ-5, конторе бурения, АТК.

Бюро экономического анализа Мегионской конторы бурения помогло разработать и внедрить хозяйственный расчет в буровых бригадах. По его рекомендации введены чековые книжки, проведен анализ использования транспорта, рассмотрен и изучен ряд других вопросов, влияющих на экономические показатели предприятий.

В результате улучшения организации социалистического соревнования почти все коллективы, находящиеся на профобслуживании райкома, успешно

ВЫПОЛНЯЮТ ПРОИЗВОДСТВЕННЫЙ ПЛАН

и принятые на себя соцобязательства.

По итогам работы за десять месяцев лучших показателей добились коллективы НПУ, СМУ-5, УМ-5, Нижневартовской АТК, промыслово-геофизической конторы, которые выполнили годовой план и работают в счет 1970 года. Коллективы НПУ и СМУ-5 неоднократно выходили победителями во Всесоюзном социалистическом соревновании.

В текущем году в полтора раза вырос объем проходки и сдача скважин в эксплуатацию. Добыча нефти по сравнению с прошлым годом увеличилась почти в четыре раза и составила за десять месяцев 2658 тысяч тонн. Успешно выполняется дополнительное задание — добыть сверх плана 856 тысяч тонн нефти. В 2,3 раза возросла производительность труда, более чем в два раза снизилась себестоимость тонны нефти.

Объем строительно-монтажных работ по генподряду вырос в текущем году в тресте «Мегионгазстрой» на 25 процентов по сравнению с прошлым годом, а по СМУ-5 почти удвоился в сравнении с 1967 годом.

На каждом предприятии есть

ПЕРЕДОВИКИ ПРОИЗВОДСТВА,

лучшие бригады, лучшие участки и цехи, равнение на которых держат все коллективы.

Так, в Мегионской конторе бурения из месяца в месяц выполняет принятые обязательства и добивается высоких показателей по проходке, производительности и снижению затрат коллектив буровой бригады мастера тов. Левина.

В НПУ успешно трудится коллектив промысла № 1 (зав. промыслом И. И. Рынковой, председатель цехкома Н. П. Сливин), систематически перевыполняющий план и обязательства по добыче нефти.

Большой вклад в добычу первого миллиона самотлорской нефти внес коллектив коммунистического труда участка № 3 из СМУ-5 (начальник В. В. Балакшин, председатель цехкома Н. Д. Москалев).

Заслуженным авторитетом пользуются в своих коллективах строительные бригады Кмельяновой и Семенова из СУ-12, Городажова и Лобова из СМУ-5, Половьюка из СУ-13, операторы Сливин, Суздальцев, Вачаев, Назаров, Рудольф из НПУ, столяры Уланов из СУ-12 и Терехин из СУ-13, бульдозерист Боровко и экскаваторщик Демчук из УМ-5 и сотни других передовиков, опыт работы которых должен стать достоянием всех, содействуя более успешной работе всего коллектива.

Говоря о положительном, нельзя умолчать и

О НЕДОСТАТКАХ,

которые имели место в работе райкома и комитетов профсоюза. На многих предприятиях еще слабо изучается и внедряется опыт передовиков. При подведении итогов соревнования не вскрываются причины не выполнения отдельными коллективами своих обязательств, не принимаются меры для их устранения.

Возьмем Мегионскую контору бурения. Все буровые бригады работают в равных условиях. А результаты их труда резко отличаются друг от друга. Но ни буровой комитет, ни администрация не изучили опыт передовой бригады мастера Левина с тем, чтобы применить его в других бригадах и улучшить результаты их работы.

Неудовлетворительно ведется некоторыми комитетами работа по вовлечению членов союза в соревнование за коммунистический труд (СУ-12, СУ-18, автобаза № 8, совхозы, орс № 3, УПТК). На некоторых предприятиях принижена и недооценивается роль ПДПС, организаций НТО, ВОИР и БЭА, не разрабатываются и не внедряются планы НОТ. Редко проводятся рабочие собрания. Слабо осуществляется контроль за выполнением коллективных договоров.

В отчетный период райком и местные комитеты интересовали

ОХРАНА ТРУДА

и соблюдение трудового законодательства, улучшение бытовых условий трудящихся.

Улучшение работы комиссий и общественных инспекторов по охране труда в профсоюзных организациях НПУ, конторе бурения, СМУ-5, АТК и других привело к некоторому сокращению производственного травматизма, хотя он и остается еще очень высоким, особенно у строителей. Повысилась культура производства и несколько улучшились условия труда в НПУ, АТК, ДСРУ, СМУ-5 и в ряде других предприятий.

Резко сократились случаи нарушения трудового законодательства, хотя до конца они еще не изжиты и имеют место, в частности, в СУ-12 и в транспортных предприятиях.

За отчетный период расширилась сеть детских учреждений на 240 мест. Сдано в эксплуатацию свыше 30 тысяч квадратных метров жилой площади. Ведется строительство торговых баз для орсов.

Райкомы и местные комитеты профсоюза усилили контроль за своевременным отчислением предприятиями средств по соцстраху и за их расходованием. За два года выдано путевок на курорты и в дома отдыха 952 рабочим, в том числе 88 бесплатно. 770 школьников отдыхали в пионерских лагерях на юге страны и 593 в Тюмени.

В отчетный период усилилась воспитательная и

КУЛЬТУРНО-МАССОВАЯ РАБОТА

среди трудящихся. Основными центрами ее проведения являются наши профсоюзные клубы «Юбилейный» и имени 50-летия ВЛКСМ, красные уголки предприятий.

Так, в клубе «Юбилейный» организованы и работают университет марксизма-ленинизма, ленинский агитпункт, клуб «Молодой патриот». В клубе имени 50-летия ВЛКСМ—клуб политической информации—«Глобус», марксистско-ленинской эстетики — «Радуга», женский клуб — «Подруги» и другие.

В результате улучшения воспитательной работы в коллективе СМУ-5 по сравнению с прошлым годом в два с половиной раза сократились прогулы и нарушения трудовой дисциплины, уменьшилась текучесть кадров.

С созданием в районе добровольного спортивного общества «Труд» оживилась

СПОРТИВНО-МАССОВАЯ РАБОТА.

В настоящее время имеются коллективы физкультуры в НПУ, АТК, СМУ-5, конторе бурения, СУ-12, СУ-13, в которых насчитывается более 400 человек. Базой спортивной работы является спортзал клуба «Юбилейный», где организованы занятия восьми секции, в которых постоянно тренируются около 300 человек. Секциями руководят опытные спортсмены — разрядники.

Районный совет ДСО «Труд» в текущем году провел 14 спортивных соревнований по различным видам спорта, в них приняли участие более 1200 человек. Команды района принимали участие в окружных и областных соревнованиях по шести видам спорта. В окружных соревнованиях по волейболу команда района заняла первое место, а в областных соревнованиях по классической гребле — второе место среди коллективов ДСО «Труд».

Профсоюз много делал для того, чтобы укреплялась

ТРУДОВАЯ ДИСЦИПЛИНА.

Кроме обсуждения этих вопросов на собраниях и заседаниях месткомов, на всех предприятиях созданы товарищеские суды.

Одиннадцать дел рассмотрел товарищеский суд СМУ-5, которым руководила коммунист Т. А. Осипова. Неплохо работали товарищеские суды в НПУ, конторе бурения и на других предприятиях. Наряду с этим многие товарищеские суды слабо работали по укреплению трудовой и производственной дисциплины, мало рассматривали дел на своих заседаниях, не говоря о проведении профилактической работы. Это относится прежде всего к СУ-13, АТК, СУ-12, УПТК, обоим совхозам.

К сожалению, недостаточно эффективной была действенность решений, принимаемых профсоюзными органами по укреплению трудовой дисциплины. Поэтому такие отрицательные явления, как прогулы, пьянство и текучесть кадров изживаются очень медленно. Райком и местные комитеты мало внимания еще уделяли организации и проведению воспитательной работы в общежитиях, в красных уголках.

Райком профсоюза много делал, чтобы лучше работали

ПЕРВИЧНЫЕ ПРОФОРГАНИЗАЦИИ.

Вопросы улучшения работы первичных профорганизаций обсуждались на пленумах райкома, на заседаниях его президиума. В повседневной практической работе президиум оказывал помощь местным комитетам путем инструктирования и организации взаимопроверок. В работе многих комитетов, первичных профорганизаций повысилась оперативность и боевитость, возросло их влияние на дела производства.

В качестве примера можно привести работу постройкома СМУ-5, который провел большую работу по мобилизации коллектива на выполнение государственного плана и соцобязательств. Всю работу постройком вел по плану, заседания комитета и профсоюзные собрания на участках проводились регулярно. На них наряду с вопросами организационно-массовой, воспитательной и культурно-массовой работы рассматривались и производственные. Ход выполнения обязательств постройком держал под постоянным контролем. Не выпускал он из своего поля зрения и вопрос укрепления дисциплины в коллективе, вопросы организации отдыха и улучшения быта рабочих.

Постройком сумел привлечь к активному участию в работе многочисленный профактив и прежде всего профгрупоргов, цехкомы и постоянные комиссии. Всю многогранную работу постройком проводил в тесном контакте и взаимодействии с администрацией управления, осуществляя постоянный контроль за работой ПДПС, НОТ, ВОИР и товарищеского суда.

Все это привело к повышению авторитета профсоюзной организации. Об этом свидетельствуют такие факты: членами союза здесь являются 95 процентов работающих, перевыполнен годовой план сбора членских взносов, коллектив постоянно перевыполняет государственный план и три квартала подряд удерживает первое место в тресте «Тюменьнефтепромстрой», он досрочно завершил выполнение годового плана, повысил экономическую эффективность производства.

В текущем году улучшили свою работу профсоюзные комитеты первичных организаций НПУ, конторы бурения, автобазы № 9 и другие.

Лучше стали работать многие

ЦЕХОВЫЕ КОМИТЕТЫ

и профгрупорги. В первой половине этого года на президиуме обкома профсоюза был заслушан отчет цехового комитета нефтепромысла № 1 НПУ «Мегионнефть». В принятом постановлении обком профсоюза отметил, что цехком строит свою работу планово, заседания и профсоюзные цеховые собрания проводит регулярно, добился стопроцентного охвата профчленством работающих в коллективе нефтепромысла. На промысле регулярно выпускается стенгазета, сатирические листки и молнии. Хорошо оформлена наглядная агитация. Самотлорский участок нефтепромысла выступил инициатором соревнования за право участия в добыче трехмиллионной тонны нефти в 1969 году. Коллектив нефтепромысла творчески подходит к решению всех задач, которые перед ним ставятся и три квартала подряд держит первенство в соревновании среди коллективов и цехов НПУ.

Многие комитеты усилили работу по вовлечению в

ЧЛЕНЫ ПРОФСОЮЗА.

Так, например, количество членов профсоюза к числу работающих составляет: в НПУ—95,1, в СМУ-5—95,5 процента, в УМ-5—95,6, в АТК—90,2 процента.

Серьезным недостатком в организационно-массовой работе райкома является то, что он не сумел поднять ее уровень во всех местных комитетах, как это требует постановление пятого пленума ВЦСПС «О дальнейшем улучшении работы первичных профсоюзных организаций».

ПЕРВИЧНЫХ ПРОФСОЮЗНЫХ ОРГАНИЗАЦИЙ

Больше внимания труженикам

Темпы роста промышленного строительства в районе намного опережают жилищное и культурно-бытовое. В этом вся и беда, поэтому мы ощущаем такой недостаток в благоустройстве быта. Рост нефтедобычи ежегодно увеличивается в 2—3 раза, а строительство домов, клубов, детских учреждений ведется по-прежнему медленно. Вот и надо райкому профсоюза как-то уравновесить, сблизить эти явления.

Организация культурного отдыха трудящихся — не только забота профсоюза, но и хозяйственных руководителей. Они вместе должны создавать условия наилучшего досуга. Но вот о строительстве лодочной станции говорим уже три года, а ее до сих пор нет. И дел-то там всего на три дня, а пока единственное занятие, увлечение большинства наших трудящихся остается не организованным. Значит, руководители хозяйств не думают о культурном отдыхе своих рабочих.

Единственный спортзал в клубе «Юбилейный» не удовлетворяет потребности наших спортсменов. Ежедневно сюда приходят до двухсот человек, а желающих еще больше. Давно назрел вопрос о расширении сети спортивных комплексов.

Всем известно, какую мы испытываем нужду в детских учреждениях. Но почему же райком профсоюза не настаивает в должной мере о их строительстве? Сейчас закладываются фундаменты под два здания детских садиков. Их стройку стоит объявить ударной. А вот еще резерв. Третий год пустуют коробки двух домов в капитальном исполнении возле телецентра. Говорят, что это будут гостиницы. Кому нужны такие коттеджи? Никому, поэтому они и пустуют. А в них бы разместилось 80 ребятишек.

Строим еще одну гостиницу с резными наличниками в лесу, за поселком. Но вот о базе отдыха не думаем, трамплин построить не можем, каток залить не имеем сил. До каких пор мы будем жить временно? Пора уже из романтики переходить на нормальный образ жизни, проявлять больше внимания о человеке.

А что творится с распределением жилья? Занимают квартиры кто как может, самовольно и ничего с ними не сделаешь. Кроме, как воровством, такое явление не назовешь. Здесь райкому профсоюза необходимо вмешаться и решительно пресекать все нарушения социалистической законности.

А. ГРИШИН,
делегат от СУ-13.

Так ли должно быть сегодня

Страна готовится к встрече 100-летия со дня рождения В. И. Ленина. В честь юбилея развернулось социалистическое соревнование. Но проходит оно не так, как надо. Кажется, все есть: Доска почета, призывающие лозунги и плакаты, стенды показателей и т. д. Но все это примелькалось, чувствуется какая-то казенность. Не внесли в соревнование свежей струи ни местные комитеты, ни райком профсоюза.

А надо бы что-то новое. Для этого необходимо больше заниматься анализом соревнования, выявлять причины, вскрывать конкретные недостатки, докапываться до истины, а не констатировать совершившиеся факты.

Часто берем мы социалистические обязательства, принимаем индивидуальные. Естественно, дав слово, стараешься его сдержать. Но сегодня поднимешь обязательство, а завтра из-за плохого обеспечения транспортом на вахту не можешь попасть. Мало одного дня — три просидишь.

Я думаю, победителю социалистического соревнования надо вместе такое поощрение. Проработал года 3—4 добросовестно получай благоустроенную квартиру или хорошую дефицитную вещь. Приехал бы человек с Самотлора, с вахты, а дома его ждет приятный сюрприз.

Но у вас получается нередко наоборот. Квартиру в первую очередь получает кто понахальней, хорошие вещи оседают еще в Тюмени или разбазариваются со склада. А вечно занятый рабочий, который не имеет возможности зайти в магазины, не может купить хорошую рубашку или костюм.

Профсоюзы очень мало проявляют заботы о людях. А ведь это главное в их работе. Но посмотрите — в магазинах нет лука, чеснока, даже капусты! Разве может здесь, на Севере, жить человек без этих овощей? Ведь на прилавках, кроме консервов Сургутского изделия, почти ничего нет.

Часто руководителей хозяйств ругают за переработку времени. Делается это потому, что нет квартир, нет детских мест в ясли, значит — нет рабочих, а план выполнять надо. Надо обращаться в вышестоящие инстанции и бить тревогу — нам нужно жилье, детские учреждения, здания соцкультбыта. Рабочим нужны человеческие условия.

Страдаем мы от недостатка жилья, но как безобразно его еще и строят. Сдают квартиры, а электросвета нет, воды нет, канализация не работает, даже подходов к домам настоящих нет. Помню, как три года назад приехали мы в Нижневартовск. Все в туфлях, ботинках, и, конечно, сразу по колено в грязь утонули. Тогда мы смеялись, потому что думали: это временно...

До каких пор все это будет тянуться?

А. ДОЛИНСКИЙ,
начальник энергоцеха
НПУ «Мегионнефть».

Постоянно держать под строгим контролем

Любой вопрос жизни коллектива предприятия находит свое отражение в работе профсоюза. Оно и понятно, ведь профсоюз —самая массовая организация и, конечно, поле деятельности его обширно, многогранно. Об этом не стоит забывать. А вот райком профсоюза не очень-то уделяет внимания таким общественным организациям и разделам, как постоянно-действующие производственные совещания, научно-технические общества, научная организация труда и т. д.

Поэтому нередко они не работают, существуют только на бумаге. А это отражается на показателях. Например, буровая бригада мастера Левина, в которой я работаю, не на плохом счету в Мегионской конторе бурения. Но она могла бы дать значительно больше проходки, если бы не имела в этом году 75 дней простоя. За это время мы бы пробурили минимум три скважины. Значит, деятельность ПДПС, НТО, НОТ не на должной высоте в Нижневартовской вышкомонтажной конторе.

Особенно недостаточный контроль со стороны профсоюза за ходом строительства жилья, соцкультбыта, детских учреждений, спортивных комплексов. Только поэтому докорители Самотлора, работающие в труднейших условиях, да и не только они, не имеют хороших благоустроенных квартир. Только поэтому у нас в буркоме лежат без оформления 50 заявлений на места в детский садик, 40 заявлений в ясли. И с каждым днем их количество увеличивается. Люди едут осваивать наш край, едут с семьями, надеясь на постоянное местожительство. Но, встречаясь вот с такими трудностями, возвращаются обратно.

Не секрет, что экономическое развитие района, производственная деятельность некоторых предприятий во многом зависят от слаженной работы нашего коллектива конторы. После нового года он полностью переезжает на Самотлор. В связи с этим райкому профсоюза необходимо взять под свой контроль размещение там буровиков, создание им нормальных культурно-бытовых условий. Нам нужны добротные общежития, душевые и сушилки, столовая и магазин, красный уголок с библиотекой. Не только нам. Кроме наших пяти буровых бригад там работают вышкомонтажники, дорожники, строители, транспортники. Без нормальных условий будет трудно выполнять государственные задания.

И. СОСНОВСКИХ,
помощник бурового мастера
Мегионской конторы бурения.

Недостаткам—нет!

Постройком нашего управления можно сказать неплохо справился за отчетный период со своими обязанностями. Всю работу проводил планово, руководил цеховыми организациями и комиссиями, уделял много внимания производственным вопросам, социалистическому соревнованию, культурному отдыху трудящихся и т. д. Поэтому у нас и трудовые показатели неплохие: коллектив давно работает в счет 1970 года.

Есть, конечно, и недостатки, о них много говорили на отчетно-выборной профсоюзной конференции. Новый состав постройкома под руководством партийного бюро сейчас и направляет свою деятельность на претворение в жизнь принятого постановления, на устранение тех недоработок, которые были отмечены делегатами конференции.

Есть недочеты и в работе райкома профсоюза. Так, не сумели вовремя подтолкнуть руководителей орсов и райпо, чтобы они организовали сбор дикоросов в глубинках нашего района. Сейчас бы грибы, ягоды и орехи были на прилавках наших магазинов.

И. КАЛУГИН,
секретарь парторганизации СМУ-5.

УЧИТЬ ПРОФСОЮЗНЫЕ КАДРЫ

По сравнению с другими строительными организациями текучесть кадров у нас проявляется в меньшей степени. Однако на сегодняшний день уволилось 170 человек. Это очень много. Основные причины увольнения — нет жене работы, нет места ребенку в садике. Действительно, женщине устроиться на работу здесь очень трудно. Это потому, что райком профсоюза не поднимает вопросы быта, культуры, развития легкой промышленности, где бы применялся женский труд.

Пятый год я здесь живу и пятый год ателье КБО ютится в двух комнатах, хотя за это время вырос большущий поселок. Или, говорят, улучшилась торговля. Но как ни зайдешь в магазин, так очередь. Население растет быстро, а торговые точки — почти нет. Так, за год в нашем управлении увеличился коллектив на 255 человек. Это только рабочих, а ведь у них есть семьи. Сколько для них нужно построить магазинов?

Работа различных профсоюзных комиссий зависит от знания дела. Однако люди, которые возглавляют их, зачастую и понятия не имеют, как организовать то или другое мероприятие. Взять к примеру председателей товарищеских судов. Ко мне многие приходят и просят поделиться опытом работы. Ходила я в районную прокуратуру и просила собрать нас всех председателей и научить, как вести дело.

Не помог нам в этом и райком профсоюза. А ведь товарищеские суды — это действенные формы воспитания людей. Они оказывают огромное влияние на формирование человека. Но товарищеский суд тогда действенен, когда ведет строгую, но правильную линию. А этому надо научить.

Или возьмем комиссии содействия семье и школе. Избрали в мы такую, а ее председатель приходит ко мне и спрашивает: «А как содействовать?». А я и сама толком не знаю. Знаю, что надо школе помогать. Отстающих учеников очень много, это дети наших рабочих. Но вот с чего начать? Опять же нужны помощь, консультации, учеба.

Т. ОСИПОВА,
председатель товарищеского суда СМУ-5.

Дать большой бой бесхозяйственности

Профсоюзные организации мало еще уделяют внимания производственной деятельности предприятий. Я шофер и часто вижу, как хозяйственные руководители плохо организовывают погрузо-разгрузочные работы. Мощные автомашины «Уралы», «Татры» стоят под погрузкой иногда по полдня. Вместо семи тонн грузят по пять, а то и того меньше. В карьер нагонят полно машин, а экскаватор пошлют один. По 20—30 минут стоишь в очереди под погрузкой. Пишем акты простоя, занимаемся бумажной волокитой, а общее дело страдает. рациональной работы нет.

А как безобразно хранятся и используются строительные материалы! Ведь уйма выстроенных всевозможных частных домиков и балков—все это из обрезков или просто брошенных материалов на объектах. Многие материалы затопляются, портятся, смываются в Обь, приходят в негодность. Летят государственные деньги на ветер, страдает качество строительства. Неужели мы не можем дать всей этой бесхозяйственности бой? Если каждый из вас будет по-настоящему относиться к государственной собственности, не проходить мимо безобразий, такие явления мы сможем изжить полностью.

В районе развернулась большая стройка. В тяжелых условиях возводим промышленные объекты, с каждым годом нарастают темпы роста добычи нефти. Наши люди все могут сделать, несмотря на трудности.

Но вот дорогу от пятого квартала до аэропорта, видимо, сделать невозможно. Пассажиры, особенно осенью и весной, по колено в грязи тащатся пешком. Ни один транспорт пройти не может, а человеку надо — он идет. В эти времена года учащиеся старой части Нижневартовска не могут пройти в школу.

Пора позаботиться о культурном досуге жителей старого поселка. Ведь люди уже не в состоянии посмотреть новый художественный фильм. Зато скоро будет два года, как заложили фундамент под новый Дом культуры. Райкому профсоюза необходимо сделать все возможное, чтобы в это лето был построен стадион. Он нужен.

Н. ПАРАМОНОВ,
шофер автобазы № 9.

Темпы нарастают

Строители нашего управления уже давно завершили годовое задание, выполнив план генподряда. по всем экономическим показателям. Достижение коллектива—результат высокой признательности наших тружеников перед покорителями Самотлора.

Но сегодня на всех строящихся объектах напряжение еще более усилилось. В течение этого месяца строителям управления предстоит сдать только жилой площади 5800 квадратных метров.

Понимая всю ответственность, в эти дни ударно трудится бригада имени 50-летия Советской власти С. Половьюка. Она недавно показала рекорд в строительстве, срубив 12-квартирный дом за 30 дней. Сейчас передовая бригада взяла обязательство возвести такой же дом за 20 дней. Уже сейчас ясно, что этот небольшой срок сократится еще на день-два.

С такими же ускоренными темпами на строительстве домов трудится бригада плотников Айкашева.

Б. ОЛЬХОВСКИЙ,
начальник СУ-13.

Вьетнам борется — Вьетнам победит



ЮЖНЫЙ ВЬЕТНАМ. Бойцы народных вооруженных сил освобождения атакуют неприятеля в провинции Куангчи.

Радиофото ВИА—ТАСС.



*

Горит земля Южного Вьетнама под ногами американских интервентов. Патриоты повсеместно громят агрессоров.

Этому вояке повезло — он вырвался живым из боя с партизанами.

Снимок из сборника «Обвинительный акт против империализма».

Фотохроника ТАСС.

*

В мире необычного

ЛЕДОХОД В ДЕКАБРЕ

Такого здесь еще никогда не бывало. В низовьях суровой сибирячки Ангары в декабре начался ледоход.

Вызвано это необычным для конца года резким потеплением. Суровые тридцатиградусные морозы уступили теплым воздушным течениям.

— Сейчас на Ангаре быстро растет уровень воды. За последнюю неделю она поднялась у районного центра Богучаны на полтора метра, — сообщил начальник Богучанской метеостанции И. Петренко. — Не исключена подвижка льда и на других участках реки. Конечно, достаточно даже легкого похолодания, и весна отступит на исходные позиции.

КРАСНОЯРСК.

Голуби летят быстрее мотоцикла

Александр Гонзюс, отъехав от станицы Каневской почти за сотню километров, выпустил на волю голубиную стаю. И тут же помчался на мотоцикле назад, домой. Когда он был уже у своего двора, то увидел, что голуби спокойно сидят на крыше дома. Оказывается, птицы обогнали его, хотя он ехал со скоростью 80 километров в час.

У Александра — уникальная коллекция. Все его комнаты заставлены клетками с птицами. Здесь разных пород попугаи, 23 породы голубей. А всего у него около двухсот разных птиц.

Г. НЛЮЧЕРОВ.

КРАСНОДАР.

В дружной семье народов СССР



Тувинская АССР — край сплошной грамотности. За 25 лет, прошедших со дня добровольного вхождения Тувы в состав СССР, республика покрылась широкой сетью школ, высших и средних специальных учебных заведений.

На снимке: студентки пятого курса Кызыльского педагогического института Кара-Кыс Хирин-Хаа, Зинаида Монгуш, Татьяна Хертек на лекции.

Фото Ю. Бармина. Фотохроника ТАСС.

Вы пришли... в гости

Иногда бывает, что, получив приглашение в гости, особенно если там будут незнакомые или малознакомые люди, некоторые женщины начинают испытывать беспокойство, неуверенность в себе.

Как же избавиться от этой неуверенности?

Прежде всего не стремитесь произвести впечатление на окружающих. Постарайтесь сохранить простоту и естественность. Помните, что вы пришли на вечер, где люди собрались отдохнуть и потому вам нужно подумать о том, чтобы никому не испортить настроение. А для этого нужно совсем немного: быть приветливой и внимательной к окружающим.

Не бойтесь похвалить то, что вам действительно понравилось будь то какое-либо кушанье, сервировка стола, расстановка мебели, туалет хозяйки или кого-нибудь из гостей. Только не хвалите то в чем вы совершенно не разбираетесь, ибо это может поставить вас в неловкое положение.

Не страдайте от мысли, что природа не наделила вас остроумием и вы не можете поэтому играть «первую скрипку» в обществе. Научиться остроумию нельзя, а вот научиться понимать и ценить его можно.

И. ДУБРОВИНА.

БАГАЖ экспедиции «Аполлон-12» с образцами лунных пород доставлен в космический центр в Хьюстоне. Хотя вес его не превышает 50 килограммов, тем не менее он переправлен на двух отдельных самолетах. Предосторожность была нелишней. Риск сокращался вдвое.

Сейчас багаж распакован и помещен на 50—80 дней в карантинную лабораторию. Тем не менее специалисты космического центра начали первые анализы. Биологи хотят окончательно убедиться что на Луне нет жизни даже в виде микробов и вирусов. Вновь, как и после полета «Аполлона-11», мелкопомолотые лунные породы посеяны на различные питательные среды. И подопытные живые существа, начиная от мышей и креветок и кончая мухами и устрицами, будут жить в среде, содержащей «лунную пыль». В прошлом такие опыты не обнаружили каких-либо признаков живых лунных организмов.

Одна загадка все же возникла. Лунная пыль, добавленная в питательную среду, на которой были посеяны так называемая печеночная культура и споры папоротника, вызвала неожиданно быстрый рост этих культур по сравнению с теми, в питательную среду которых была добавлена земная пыль.

Случайно ли это? Ответ на этот вопрос, возможно, будет получен после завершения начавшихся опытов.

Но, судя по всему, немало неожиданностей ждет селенологов. Образцы, доставленные командой «Аполлона-11» из района Моря Спокойствия, почти наполовину состояли из известной специалистам горной породы брекчия. Как предполагали ученые, образование брекчии проходит под воздействием ударов метеоритов, которые сначала размельчают большие камни в песок и крупинки, а затем сплавляют эти крупинки вместе. Некоторые ученые высказывали мнение, что подобными породами покрыта вся лунная поверхность. Но уже первые анализы образцов, доставленных командой «Аполлона-12», показали, что с такими выводами придется повременить. Камни, привезенные из района Океана Бурь, почти не содержат брекчии и на 15 процентов состоят из стекловидного минерала оливина, которого не было среди образцов первой экспедиции.

Ученым предстоит решить и еще одну загадку. Ее задал установленный на Луне сейсмометр. Ударная волна передавалась от одного твердого слоя к другому через осколочные слои, которые постепенно гасили ее.

Получены сведения и от другого прибора, оставленного астронавтами на Луне, — магнитометра. Он свидетельствует, что магнитное поле земного спутника достигает 30—40 гамм, то есть

ЛУНА ЗАДАЕТ ЗАГАДКИ

После того как космонавты Конрад и Бин перешли в основной блок, лунная кабинка была «сброшена» и врезалась в лунную поверхность со скоростью 6 тысяч километров в час. Тогда и началось удивительное... Более 50 минут сейсмометр регистрировал колебания, вызванные ударом. Если бы это было на Земле, то как утверждают специалисты, сотрясение продолжалось бы не более 50 секунд. Селенологи из Колумбийского университета предполагают, что удар пришелся на участок, геологическое строение которого напоминает слоеный пирог. Твердые монолитные слои там «перемешаны» со слоями, состоящими из осколков твердых пород. значительно выше, чем предполагалось ранее. Этот факт объясним в том случае, если Луна под твердой корой имеет или однажды имела слой, состоящий из расплавленной магмы, либо прибор случайно оказался в районе, где сосредоточены тяжелые породы, преимущественно метеоритного происхождения.

Все это предположения. Но не исключено, что, как выразился один селенолог, «придется отложить в сторону старый учебник лунной геологии и начать писать новый».

А. БЕЛЯЕВ.

НЬЮ-ЙОРК.

КНИЖНАЯ ПОЛКА

ИНТЕРЕСНЫЙ СБОРНИК

Всесторонне представить современную науку в одной книге чрезвычайно трудно, если вообще выполнимо. Тем не менее издательство «Молодая гвардия» решилось на такую задачу и, надо признать, не без успеха. Вышедший им сборник «Наука сегодня» в концентрированной и вместе с тем популярной форме вводит массового читателя в круг наиболее актуальных проблем современной научно-технической революции. Среди авторов сборника такие выдающиеся ученые, как академики П. С. Александров, В. А. Амбарцумян, Л. А. Арцимович, Н. В. Белов, П. Л. Капица, Б. М. Кедров, А. Н. Колмогоров, А. М. Румянцев, К. И. Скрябин, С. Л. Соболев, члены-корреспонденты Академии наук СССР С. Р. Микулинский и Е. Л. Фейнберг, министр высшего и среднего специального образования РСФСР, профессор-биолог В. Н. Столетов и другие.

Каковы важнейшие направления современной науки и их роль в развитии общества? Что характерно для современного взаимодействия науки и техники? Какие отрасли естествознания играют сегодня ведущую роль? Что значит «революция» в науке? Каковы методы современного научного познания?.. На все эти и многие другие вопросы читатель получит ответы, поданные в интересной, увлекательной, высоколитературной форме.

Есть в книге раздел «Организация науки». Духовное производство, как называл науку К. Маркс, представлено здесь в качестве социальной системы, ставшей ныне объектом планирования и управления со стороны общества. Потребности практики вызвали к жизни новое научное направление — «науковедение», которому здесь также посвящено немало страниц. Наконец, раздел «Человек в науке» обращен непосредственно к молодежи. Ученые рассказывают о своей творческой лаборатории, высказывают оригинальные суждения о психологии научной деятельности, о сущности таланта, о счастье научного дерзания. **Г. ЛЕОНИДОВ.**

Редактор **В. КОРЧЕМКИН.**

ТЕЛЕВИДЕНИЕ

СУББОТА, 13 ДЕКАБРЯ

19.00 Телефильм **«Прогулка по Харькову».**

19.30 Передача для детей: сказка **«Уренгой».**

19.35 Телеспектакль **«Сестренка».**

21.10 Фильм-концерт **«Белые ночи».**

ВОСКРЕСЕНЬЕ, 14 ДЕКАБРЯ

12.00 Художественный фильм **«Добро пожаловать».**

19.00 Фильм для детей **«Приключения барона Мюнхаузена».**

19.20 Премьера телепостановки Нижневартовской телестудии — **«Назови ее Леной».**

20.00 Документальный телефильм **«Товарищ цирк».**

Нижневартовская типография управления по печати Тюменского облисполкома Заказ 882.

Пролетарии всех стран, соединяйтесь!

ЛЕНИНСКОЕ ЗНАМЯ

ОРГАН НИЖНЕВАРТОВСКОГО РАЙОННОГО КОМИТЕТА КПСС И РАЙОННОГО СОВЕТА ДЕПУТАТОВ ТРУДЯЩИХСЯ ТЮМЕНСКОЙ ОБЛАСТИ

№ 149 (2663) Год издания 29-й | ВТОРНИК, 16 ДЕКАБРЯ 1969 ГОДА | Цена 2 коп.



Белорусская ССР. Могилевский комбинат синтетического волокна — ударная стройка пятилетки. С пуском всех его мощностей будет обеспечено массовое производство лавсана. Это крупнейшее предприятие подобного рода. Только один из основных корпусов комбината займет 16 гектаров.

На снимке: молодые рабочие у стенда «Жизнь стройки».

Фото Н. Желудовича.

Фотохроника ТАСС.

ШКОЛЬНОЕ ПИТАНИЕ

Без буфета или столовой немыслима современная школа, особенно в наших северных условиях. Этому вопросу уделяется большое внимание со стороны учителей, шефов школ и работников орсов. Во многих школах района буфеты и столовые существуют. А как организована их работа?

Переступив порог Нижневартовской средней школы № 1, вы сразу же почувствуете вкусный, ароматный запах. Дело в том, что в этой школе нет помещения под столовую, а есть только буфет да маленькая подсобная комнатка. Говорить о полноценных обедах для учащихся, конечно, нельзя. Да и у повара всякое случается: иногда коридор может заполниться вместо вкусного аромата чадом. Но на кухне здесь опытный специалист — Илья Романович Халин, 27 лет проработавший ранее шеф-поваром. К своим обязанностям относится добросовестно, этого же требует и от других работников. И несмотря на трудные условия, ребятишек ежедневно здесь потчуют свежими пирожками с капустой, с картофелем, повидлом, кофе, какао. Кроме этого полноценным обедом обслуживается группа учащихся продленного дня. Много заботы проявляют о школе шефы — Я. П. Мармышев, директор совхоза «Нижневартовский», и А. Ф. Пальянов, секретарь парторганизации. В школу часто поступают свежие яички, молоко. Но не со всеми налажен такой контакт. Заведующая столовой З. Лапшина старается иногда направить в школу те продукты, которые ей не нужны в столовой.

Неплохо поставлено дело с питанием учащихся в Нижневартовской восьмилетней и Мегионской средней школах. В восьмилетней школе уже четвертый год заведует производством Александра Степановна Швецова. Ежедневно столовая обслуживает 600 учащихся, 60 человек из группы продленного дня получают обеды из трех блюд. На стенах столовой плакаты, напоминающие ребятам о правилах поведения во время приема пищи. Чтобы не было очереди, введены абонементы, организовано самообслуживание. Столовая оборудована, но для работников кухни необходима еще картофелечистка и дополнительный холодильный шкаф. Учителя этой школы внимательно следят за отношениями работников столовой и учащихся.

О хорошей организации питания в Мегионской средней школе уже сообщалось на страницах нашей газеты, большая заслуга в этом руководства совхоза «Мегионский» и Мегионской нефтеразведочной экспедиции.

В средней школе № 2 столовая не была открыта к началу учебного года. Сейчас она функционирует, но судить в целом о ее деятельности рано. Много потребуется еще усилий со стороны учителей и торговых коллективов, чтобы наладить здесь четкую и бесперебойную работу.

Почти одна беда для всех школ — это наценки на продукты, они доходят от 10 до 30 процентов. Обеды обходятся дорого, а калорийность питания не всегда соответствует норме: в меню мало молочных, овощных блюд. В отношении наценок вопрос ставился я на заседаниях родительских комитетов, обсуждался с работниками орсов, доводился до сведения торгового отдела при райисполкоме, но до сих пор он не решен. Не хотят пойти навстречу школам работники орса в вопросе получения продуктов не через столовую, а с баз или через магазины. Следует добиться и того, чтобы каждый школьник ежедневно выпивал в школе по стакану свежего молока, на особенном учете должны состоять дети с ослабленным здоровьем.

Близится конец первого полугодия. Достаточно было времени на различные раскачки. Пора работникам торговых организаций, обслуживающих учащихся, обеспечить нормальную работу школьных буфетов и столовых.

Пятилетка, год четвертый, месяц завершающий

Почин пермяков подхвачен

Министерство нефтедобывающей промышленности и ЦК профсоюза работников нефтяной и химической промышленности одобрили патриотический трудовой почин нефтяников Пермского НПУ «Полазнанефть» бороться за право нести 22 апреля почетную Ленинскую вахту.

Первыми среди тех, кто добывает «черное золото» на нижневартовской земле, это начинание подхватили буровики прославленной бригады мастера Г. Левина.

На собрании рабочие заверили, что приложат все усилия, чтобы не только выполнить годовой план и социалистические обязательства, но и перевыполнить их. Кроме того, буровики обязались удержать первенство и в первом квартале 1970 года, что дает им право бороться за Юбилейные грамоты.

Сейчас буровая бригада Г. Левина «заглядывает» в земные недра на 592 скважине Мегионского нефтеносного месторождения. Эта скважина будет забурена с отклонением от вертикали на 720 метров. Коллектив решил закончить проходку к Новому году.

Слово у рабят твердое — будет новая скважина и 1 января!

М. АТАЯН,
председатель бурового комитета Мегионской конторы бурения.

Новые нефтяные скважины

На втором кусте самотлорского месторождения буровики из бригады Г. М. Левина подготовили две новых скважины №№ 322 и 334. Сейчас завершаются работы по их обвязке.

Как только закончится демонтаж бурового оборудования, скважины будут сданы в эксплуатацию.

В. ГРИЦАЙ,
начальник ПТО НПУ «Мегионнефть».

У СТРОИТЕЛЕЙ — ГОРЯЧАЯ ПОРА

Встав на Ленинскую трудовую вахту, строители СМУ-5 настойчиво приближаются к заветной цели: выполнению взятых обязательств. Один за другим сдаются в эксплуатацию новые объекты. Недавно вступило в строй действующих овощехранилище на 600 тонн, готовы к сдаче две совхозные теплицы общей площадью более тысячи квадратных метров.

Важные работы ведутся и на строительстве жилья: быстрыми темпами возводятся четыре 24-квартирных и два 12-квартирных дома.

Отлично работают передовые плотницкие бригады братьев Владимира и Василия Городдажевых и П. Васильева.

А. ШУЛЬГИНА,
инженер ПТО СМУ-5.

ИДЕТ НА СЕВЕР ТЕХНИКА

Девяносто пятая автобаза получает новую технику. Как только установится твердая зимняя дорога от Тюмени до Нижневартовска, целый автопоезд двинется из областного центра на Север. В его составе — десять мощных «Татр», тридцать пять самосвалов отечественного производства.

Новые машины будут переданы в руки шоферов-ветеранов Севера. Среди них ударники коммунистического труда В. Бондунов, А. Суховеико, А. Трусов, В. Свиридов, Ю. Анкудинов.

А. ЗАХАРОВ.

СВЕРХ ЗАДАНИЯ

В последнем месяце года птичницы совхоза «Нижневартовский» добились в работе хороших результатов. Яйценоскость кур достигла пяти тысяч штук в сутки. Плановые задания по получению продукции на ферме перевыполняются на двадцать и более процентов.

Лучшие наши птичницы Г. Белова, Г. Ежова, В. Федорова.

Сейчас на птицеферме около десяти тысяч кур. В январе число их пополнится.

Ю. БЕНЛЕМИШЕВ,
управляющий центральным отделением совхоза.

Репортаж

Здравствуй, Самотлор!

В ДИСПЕТЧЕРСКОЙ товарного парка базы техснаба плавали облака табачного дыма. Людно сегодня здесь: перед дальним и трудным рейсом собрались шоферы. Это те короткие минуты, пока загружают машины, пока руки еще не сжали крепко баранку и есть возможность некоторое время не думать о рейсе.

Ребята шутят, смеются. Как уж повелось у шоферов, сдабривают остроты изрядной долей перца и соли. И все-таки... И все-таки чувствуется, что мысленно они уже там на неведомой пока еще трассе... Все чаще и чаще слышится слово — Самотлор. Да. Сегодня у автомобилистов совсем необычный день, можно сказать, праздничный. По крайней мере, так его воспринимают эти пятеро, что собрались в диспетчерской. Им доверено проложить первую в эту зиму автомобильную дорогу к сердцу Самотлора. А как-то встретит она их, коварная и хитрая трасса?

Пока есть до начала рейса время, я беседую с начальником эксплуатации Нижневартовской АТК И. С. Мельниковым. Мы говорили о разном: о людях, что поведут машины, о дорогах и, конечно, о погоде.

— Судите сами, — рассуждает Иван Семенович, — какая же это нынче зима? Нет настоящих морозов, получается вроде бы как на юге живешь. А крепкие по-настоящему ядреные морозы нам транспортникам позарез нужны.

Я понимаю Мельникова: нелегкий путь на Самотлор лежит по топким вязким болотам, нет холодов, значит, нет и «зимника» — твердой дороги.

А Самотлор ждет. Он подобен ненасытному существу, готовому «глотать и глотать» тысячи метров стальных труб, сотни тонн порошкообразной глины, цемента, десятки наименований самого различного оборудования...

И, конечно же, это не просто чья-то прихоть, не ради минутной славы идут люди на тяжелые испытания, вступая в спор с природой. Страна ждет большой самотлорской нефти и она должна получить ее миллионы тонн.

...Мощный кран, выгнув свою гусиную шею, аккуратно складывает стальные трубы на прицепы «Уралов-375». Тут же они накрепко закрепляются.

Но вот, как бы тяжело вздохнув, кран остановился. Кажется, крановщик хочет сказать: «Баста, ребята. Теперь за вами дело, шоферы!»

Наступает самый ответственный момент — машины готовы к рейсу. Последняя, очень короткая оперативка. И. С. Мельников и начальник Самотлорского строительного участка В. В. Балакшин инструктируют шоферов. Сказано коротко:

— Скорость — не больше двадцати, дистанция — 15—20 метров, машины идут по одной колее.

Все просто и убедительно. Ну, а что значит, по одной колее? Это значит колесо идет в колесо. Какая же здесь нужна точность!

Недаром открытие Самотлора доверено самым опытным, самым надежным водителям. Вот они первооткрыватели самотлорской трассы этого года: С. Васенин, Д. Тышкевич, А. Чикалев, В. Бобыкин, А. Андрюшечкин. Каждый за баранкой не по одному году, каждый душой своей прикипел к нелегкому шоферскому делу, у каждого за спиной сотни километров легких и трудных дорог.

(Окончание на 2 стр.)

КОНФЛИКТ

Разные приходят письма в редакцию. Авторы пишут нам о друзьях и товарищах, о радостях и неудачах, делятся сомнениями и обидами. Виктор Иванович Сорокин, шофер автобазы № 95, принес такое письмо:

«Никому не дано право нарушать трудовое законодательство. А вот в нашей автобазе, где начальником Л. С. Сивак, все наоборот. У него свои «законы», и попробуй только не подчинись ему — разжалует по всем статьям и жаловаться не сможешь, так как местный комитет и партийная организация выносят те решения, которые принимает Сивак.

Я работаю в автобазе шофером, жена диспетчером. Замечаний не имели. Но 5 ноября я крупно поговорил с начальником автобазы и сказал, что новые машины распределяются без согласия месткома и партийной организации, что это не частная лавочка, а советское учреждение, что он постоянно грубит с рабочими, в том числе и с женщинами. Шестого ноября я без всяких оснований был снят с машины.

Я написал в местком заявление с просьбой выяснить, на каком основании меня отстранили от работы. Заявление разбирать не стали, мотивируя тем, что нет приказа. Наконец, 13 ноября появился приказ о переводе меня слесарем за пьянку. За это время был составлен фиктивный акт за подписью трех лиц, двое совершенно не присутствовали при нашем разговоре. По этому акту меня осудили на 15 суток, несмотря на то, что была медсправка, что я не был в тот день пьян. Сивак решил избавиться и от моей жены, он просто ее сократил в то время, когда были две свободные должности.

Отсидев 15 суток, я вышел на работу. На рабочем месте нахо-

дился, но к слесарному делу не приступал. Первого декабря состоялось заседание местного комитета, на котором вместо моего заявления удовлетворили просьбу Сивака — уволить меня за прогул по 47 статье пункт «Е».

Решив я защищать себя через народный суд, но по сей день мне не дают выписки из протоколов и приказов».

Тревожное письмо. Оно призывало к немедленной помощи, к защите человека, которого несправедливо обидели, попирали его права. Больше того, письмо говорило о превращении автобазы в вотчину Сивака, бросало серьезный упрек в адрес партийной и профсоюзной организаций.

...И вот Сорокин, уже при проверке письма, еще раз с неподдельным гневом и возмущением обвиняет Сивака и его «прислужников» в «негуманном отношении» к нему самому и всему коллективу. Злобные нотки стараются приглушить, но они чувствуются. А потом звучит совсем неожиданное и смелое: все равно, мол, мы с Сиваком поменяемся местами... Я тоже когда-то на руководящей должности был...(?!)

В ответ на рассказ Сорокина старший механик А. Г. Нелюбин, медник П. И. Четверин, начальник мастерских А. И. Ивлев, председатель местного комитета М. П. Мещеряков и другие приводят веские аргументы в пользу «потерпевшего».

Сорокин, действительно, считался в автобазе неплохим водителем. 5 ноября, закончив капремонт машины, он решил отпраздновать сие событие. Вместе с товарищами, распив сорокаградусную (от этого автор письма категорически отказывается), стал разъезжать по территории автобазы. Когда Нелюбин предложил поставить автомобиль на место, Сорокин ответил грубостью. Потом зашел в контору и, перемешивая обычные слова с бранными, заговорил о несправедливости, о том, что Сивак «зажимает» рабочих. В пылу и откровении заявил, что готов перестрелять все тутошнее начальство. Неоднократные просьбы Сивака пойти домой — отклонил.

А когда Нелюбин повез его на экспертизу, Сорокин, чтобы вот здесь-то и доказать, что товарищи не правы, признав его пьяным, просто-напросто сбежал из больницы. Правда, на следующий день справка оказалась-таки у Сорокина. Но как тогда оправдать его бегство?

Вскоре состоялось заседание народного суда, который осудил Сорокина на 15 суток. Сивак в качестве дисциплинарного взыскания перевел его слесарем.

Казалось, вот здесь и должен быть конец этой перепетии. Сорокин был не прав, получил по заслугам и, осознав свою вину, должен выйти на работу. На работу Сорокин действительно вышел, но к делу не приступал.

Прошло заседание местного комитета, которое удовлетворило просьбу Сивака об увольнении Сорокина с работы по статье 47 пункту «Е».

Что касается его жены, то она была принята на работу временно. Человек, которого она замещала, вышел из отпуска, свободных мест не было, и ей предложили уволиться.

Эту историю в двух полюсных аспектах можно было бы рассказать и покороче. Можно, если бы Сорокин, как в многие в автобазе, признал аргументы против себя весскими и убедительными. Если бы не писал писем в редакцию, заявлений в райком, **окружком и т. д. Если** бы не получал некоторой поддержки в коллективе. Оговорюсь сразу — некоторой, потому что каждый честный, здравомыслящий человек давно уже осудил Сорокина.

Любое предприятие, прежде всего, начинается с дисциплины. В автобазе по выражению водителя «дисциплина железная». Естественно, кто частенько в рюмку заглядывает и трудится спустя рукава, в обиде на «негуманное отношение» к ним со стороны администрации. Все правильно. Так и быть должно. Всем мил никто никогда не был, а особенно, пьяницам и лодырям. К ним никакой пощады и жалости!

Другая сторона медали — иногда Леонид Семенович Сивак действительно «перегибает». Работники жалуются на его грубость, отсутствие простоты и душевности. Как видно, он пошел по линии наименьшего сопротивления: он охотнее наказывал, нежели воспитывал. Партийная организация уже ставила это на вид начальнику автобазы. А в основном работать Сивак в коллективе может. Об этом красноречивее слов говорят успехи автобазы, награжденной трижды Красным Знаменем треста «Тюменьдорстрой».

В коллективе сложилась не совсем здоровая обстановка. Значит, много не дорабатывает и партийная, и профсоюзная организации. На повестку своих собраний не всегда выносят злободневные вопросы, недостаточно хорошо знают и спрашивают со своих людей.

...В письме в редакцию Сорокин умышленно солгал о том, что до сих пор не может передать дело в народный суд, так как ему не дают выписки из протоколов. Я могу добавить, что нужные выписки давно уже на месте, что заседание суда должно быть на днях. Думается, там по всей строгости осудят не Сивака, а Сорокина, мешающего коллективу успешно трудиться, работать с полной отдачей сил и энергии.

В. ПЯТЫРОВА.

По району

СОБРАНИЕ КОММУНИСТОВ

Коммунисты Охтеурского государственного охотничьего хозяйства на своем отчетно-выборном собрании обсудили вопрос выполнения производственного задания, вскрыли недостатки в работе, наметили конкретные мероприятия по достойной встрече ленинского юбилея.

Работа Охтеурской партийной организации признана удовлетворительной. На собрании выдвинут новый состав бюро в количестве 5 человек. Секретарем партийной организации избрана Анастасия Федоровна Кунгурова.

И В РАБОТЕ И В УЧЕБЕ

В геофизических партиях у нас работает много молодежи. Отличных производственных показателей добились комсомольцы Н. Батырев, А. Шульга, Т. Сибагатуллин, В. Теленков.

Из двенадцати комсомольцев нашей группы — шесть учатся в высших учебных заведениях, успешно совмещая работу и учебу.

Сейчас перед комсомольцами стоят новые важные задачи. Одна из них — проведение Ленинского зачета.

Ленинский зачет — это повышенные соцобязательства, их выполнение, изучение марксистско-ленинской теории, это наши дела.

В. ТИТОВА,
секретарь комсомольской организации геофизической конторы.

ОДНОДНЕВНОЕ СОВЕЩАНИЕ-СЕМИНАР

В Нижневартовске прошло однодневное совещание-семинар по вопросам усиления контроля за расходованием фонда заработной платы и других денежных средств. На нем присутствовали начальники цехов, отделов труда и зарплаты, бухгалтера, производственные мастера предприятий объединения «Тюменьнефтегазстрой», которые расположены в Нижневартовском кусте.

Руководил совещанием заместитель начальника объединения по экономическим вопросам Е. В. Северин.

Всего выступило 19 человек. Были подвергнуты тщательному рассмотрению и анализу вопросы соблюдения финансовой дисциплины на предприятиях.

А. МАРИНИН.

Здравствуй, Самотлор!

(Окончание. Нач. на 1 стр.)

А двое — С. Васенин и Д. Тышкевич — в своем роде ветераны. В прошлом году они по зимнику открывали Самотлор и в тяжелую апрельскую распутицу забрывали его.

...Ровно гудит мотор. Серо-белой лентой убегает назад и назад бетонка. Я еду в голове колонны на второй машине вместе с Димой Тышкевичем. Естественно, разговор весь сосредоточен вокруг начавшегося рейса. И хоть не в диковинку он Тышкевичу, а видно, волнуется и он. Кстати, за 12 лет своей шоферской работы бывал Дмитрий в разных переплетах. Водил он машину на стройках в Братске. А вот уже четыре года колесит по дорогам тюменского Севера.

Машину встряхнуло.

— Вот где кончается асфальт, — шутит Тышкевич.

Мы съехали с бетонки, и началась именно она, эта тяжелая, но жизненно необходимая трасса к большой нефти. Заметно сократилась скорость, надрывнее гудят моторы, злее впились в баранки шоферские руки. Дорога, дорога... Поворот, еще, еще поворот... Подъем и крутой спуск. Черепашьими шагами ползут автомобили вверх, медленно спускаются вниз. Я посмотрел на Тышкевича: напряженный взгляд, все лицо — полное внимание. Внимание дороге. Так, наверное, в театре смотрят наиболее захватывающие сцены спектакля.

Но вот спуск с поворотом окончен, пошла более ровная дорога. Легче вести машину. Мы снова беседуем с Дмитрием о разных разностях. О дороге говорить не хочется: Тышкевич это понял давно, а я — только что.

Часто Дмитрий оглядывается назад в окошко, то посматривает в боковое зеркальце. Это он проверяет, ровно ли лежит груз в машине, не отстал ли кто-нибудь из колонны.

Я ловлю себя на мысли: интересно же, около пятидесяти тонн труб плывет по едва подмерзшему болоту, плывет на Самотлор, где так их ждут строители. Без труб нет выкидных линий, нет и ниток нефтепровода, без них Самотлор останется «мертвым» озером. А его надо, очень надо заставить жить!

Километр за километром автоколонна движется к цели медленно, но упрямо. А вокруг припорошенные снегом болото, мелколесье, проплывают островки сухой земли. Кажется — вымерший край. И только металлические опоры линий электропередач напоминают о присутствии человека.

Пять автомашин, несколько человек и самое ценное — груз — вот уже около двух часов в пути. А сорока километрам, кажется, нет конца.

Поют свою песню моторы, шоферы ведут машины. И не в эту ли минуту возникают в памяти слова из песни:

«Главное, ребята, сердцем
не стареть,
Песню, что придумали
до конца допеть!»

Может быть, и нет. Может, мне это просто показалось. Но, честное слово, с таким звездным упорством вела пятерка автомобили, что слова песни к ним можно отнести с полным правом.

...Впереди полыхнул огонь. Это пламя факела, на десятки метров заметнувшегося в небо.

— Вот, — улыбается Тышкевич, — наш «олимпийский огонь».

Да. Близок финиш рейса. Каких-нибудь полтора-два километра до цели. Но Самотлор не сдается. Как опытный экзаменатор, он задает еще одну задачу. Впереди ручей, маленькая протока. Вода в ней едва замерзла, кажется, ткни палкой — и проломится ледок. Ох и живуча же «мертвая» самотлорская вода, даже в декабре.

Но у ручья-ловушки нас встречают дорожники. Быстро ложатся поперек преграды низкорослые березки. И вот временный мост готов.

Все ближе цель пути. Гулом машин встречает нас газотурбинная станция. Еще издали В. В. Балакшин показывает, где остановиться. Трубы пока будут разгружаться вручную.

...И только смолкли моторы, как раздался автомобильный гудок, один, затем другой и, наконец, хор автомобильных голосов. Это шоферы отмечали свое прибытие на Самотлор. Казалось, пятеро водителей, проложивших труднейшую трассу, приветствовали: «Здравствуй, Самотлор, мы пробились к тебе!»

Да, Самотлор, ты покоришься воле человеческой, рукам и разуму людей!

А. ЗАХАРОВ.

КОГДА ВЕРСТАЛСЯ НОМЕР...

Нам только что сообщили: по самотлорской трассе пошел поток автомашин-трубовозов. Только за два дня рейс совершили 17 автомобилей. А это значит — строители Самотлора получили около 150 тонн труб.

НАМ ОТВЕЧАЮТ

«Критическое замечание в адрес СУ-12 по наглядной агитации совершенно справедливое, — отвечает нам заместитель начальника управления. Б. П. Левандовский на передовую газеты «Наглядной агитации — конкретность». — Статья обсуждалась на профсоюзной конференции. При вновь избранном составе постройкома создана специальная культурно-массовая комиссия, которой поручено конкретно заниматься наглядной агитацией. Администрация направила специального человека для выполнения художественной работы по оформлению стендов. Приказом по управлению отделу труда поручено своевременно подводить итоги социалистического соревнования.

Партийной организацией разработана специальная тематика по оформлению наглядной агитации на центральном товарном парке, Самотлоре, в Урьевском, Локосово, Мегионе. Особое внимание и наглядной агитации отводится встрече 100-летия со дня рождения В. И. Ленина».

МАЛЬЧИШКИ И ДЕВЧОНКИ

Школьная страничка

ДОРОГИЕ РЕБЯТА!

Каждый день, когда вы приходите в школу, вас встречает учитель. А задумывались ли вы когда-нибудь о труде учителя? Учитель щедро дарит вам свои знания, ведет вас в мир науки, учит любить добро, красоту, честность, ненавидеть подлость...

Обо всем этом написали в своих сочинениях учащиеся Зайцевореченской восьмилетней школы. Вот некоторые мысли из их сочинений. А о своих, мы надеемся, вы напишете нам сами.

«...Школа, учитель! Эти слова родные и знакомые каждому школьнику. Я и мои одноклассники будем вечно благодарны нашей первой учительнице Анне Дмитриевне Чифилевой. Когда мы пришли впервые в школу, то казались глупыми несмышленышами. Но она научила нас читать, писать, думать и решать...

Наша школа небольшая, но о ней у меня останутся самые яркие воспоминания. Больше всего я люблю географию и историю. Учителя так хорошо объясняют, что я сразу же все себе представляю.

Иногда бывает учитель и строг, но когда посмотришь ему в глаза, то прочтешь в них столько ласки и добра, что почувствуешь стыд и горечь за малейшие свои провинности...».

Дима САВЧЕНКО,
7 класс.

* * *

«...Окончив школу, питомцы учителей выбирают себе дорогу в жизнь. Один станет капитаном другой — врачом, третий — строителем. Но кем бы мы ни были, всегда будем с благодарностью и теплом в сердце вспоминать школу и учителей...

Надя БОБОВА,
7 класс.

* * *

Хочу стать моряком. Закончив школу, я напишу мелом на классной доске: «Прощай, школа!» И еще: «Спасибо, дорогие учителя за наш огромный нелегкий труд».

Гена Кугаевский,
5 класс.

* * *

«Учителю бывает очень трудно с нами. У него, помимо нас, очень много работы: составлять планы, готовить лекции, много читать, проверять тетради.

Иногда ему приходится работать в поздний-поздний час, кропотливо и любовно над тетрадями трудясь...».

Ирина ЧЕРЕПАНОВА,
5 класс.

Интересный утренник

Мне хочется рассказать вам, ребята, об утреннике «Книга — твой друг», который был проведен недавно детским отделением райбиблиотеки для школьников интерната.

Долго готовились к нему учащиеся четвертых классов. И вот в одну из суббот в зале были аккуратно расставлены стулья, на столе — большая книга, на стенах плакаты с цитатами о книге. Пришли воспитатели и в парадной форме школьники.

После моей беседы о значении книги в жизни человека, о бережном отношении к ней, начался литературный монтаж. Наташа Гришпейн и Света Коновалова прочли стихи «В читальне» и «Книга». Интересно и живо прошли сценки «Неряха» и «Как мы были тимуровцами», в которых участвовали Света Слезкина, Коля Котович, Марина Павелко, Надя Созонова, Сережа Ермаков, Фая Тахтабаева. А потом началась литературная викторина. Вот где пригодились знания и смекалка ребят! Очень активными были Коля Баландин, Света Мирошникова, Лена Мыльникова и другие.

Интернатские ребята остались довольны, долго аплодировали и потом угостили выступавших ребят кофе, попросив их приходить чаще.

Ребята охотно откликнулись на приглашение и решили подготовить для воспитанников интерната утренник «Наш Ильич».

Л. ПАВЕЛКО,
заведующая детским отделением библиотеки.

„Сердце матери"

У нас в школе среди учащихся 5—6 классов недавно прошла читательская конференция по книге Воскресенской «Сердце матери».

Сначала выступила библиотекарь К. Н. Балина.

«Среди дорогих нашему сердцу имен выдающихся русских женщин, — сказала Клара Никитична, — особым чувством благодарности овеяно имя Марии Александровны Ульяновой, матери Владимира Ильича Ленина. Необычайно обаятельный и скромный, полный душевной простоты облик Марии Александровны рисуется в книге. Мария Александровна знала несколько языков, экстерном сдала экзамены и получила звание учительницы народной школы. Преподавать в школе ей не пришлось, но ее педагогический талант не пропал даром: он полностью проявился в семье...»

Ребята прочли эту книгу по классам заранее и на конференции активно выступали. Люба Фадеева рассказала о бережном и чутком отношении Владимира Ильича к матери.

Ребята зачитывали особенно полюбившиеся отрывки. Всем хотелось высказаться: и Гале Казанцевой, и Люсе Карелиной, и Тане Матюшиной, и Вите Пальянову, и Саше Панову, и Лиле Ермолаевой, и многим другим.

Как-то само собой разговор зашел о наших мамах. Мама! Пожалуй, это самое первое слово, которое ты произносишь, просыпаясь утром. Ты идешь к маме, если не получается задача, если нужны новые коньки или обидел кто-то... И у нее, как бы она ни устала, хватит терпения и на задачку, она заступится, если нужно, она первая простит и поддержит. О своих мамах говорили Таня Гурдина и Марина Петелина.

Итоги конференции подвела заведующая детским отделением райбиблиотеки Лилия Тимофеевна Павелкс. Она призвала ребят быть такими же заботливыми и чуткими к своим мамам, какими были дети Ульяновых.

Оля ЗАРУБИНА, Таня ДЮДЕЕВА,
учащиеся Нижневартовской средней школы № 1.



На центральной усадьбе совхоза «Томинский» Челябинской области за последнее время появилось много новых благоустроенных домов.

Снимок сделан летом на одной из улиц поселка. На переднем плане — почтальон Ф. Тарамова с совхозными ребятами.

Фотохроника ТАСС.

За наших детей—спасибо!

Нам хочется рассказать о родительском собрании, которое состоялось недавно в 8 «а» классе Нижневартовской школы № 2.

Просто и увлекательно изложила доклад «О воспитании учащихся на образцах искусства» классный руководитель Т. Бирюкова.

Затем были сообщены итоги успеваемости, намечены задачи. Преподаватель русского языка и литературы Н. З. Резуненко дала родителям ряд советов в воспитании детей.

Говорили и родители: задавали вопросы, делились опытом воспитания. А потом с концертом выступили учащиеся класса. Программа концерта была разнообразной и интересной.

Нам, родителям, приятно сознавать, что наши дети воспитываются у таких учителей, которые вкладывают в свою работу всю душу. Ребята в классе очень дружные, и мы надеемся, что все они успешно закончат восьмой класс.

Родители 8 «а» класса.

Конкурс на лучшего чтеца

Тишина... Мы в Ленинской комнате Нижневартовской средней школы № 2. Все присутствующие торжественны и подтянуты. Сегодня ребята 5—10 классов читают стихи, посвященные Ленину, его соратникам, партии, Родине.

Открывает конкурс ученик 7 класса Александр Власов. Он проникновенно читает стихотворение М. Львова «Родина». Взволнованно слушают ребята стихи Владимира Маяковского, Евгения Евтушенко, Мусы Джалиля...

Это первый тур по подготовке к достойной встрече 100-летия со дня рождения В. И. Ленина. Запомнились и остались в памяти стихи, прочитанные Людой Сидоровой, Таней Мосягиной, Таней Степановой, Сергеем Глебовым, Зоей Максимовой и другими учащимися.

Но больше всех поразил присутствующих Сергей Чернышев. Он проникновенно прочитал стихи «Четыре цветка» Мусы Джалиля.

В один голос взрослые и дети заявили: Сережа заслуживает первое место.

Но на этом работа не закончена. Вторым туром по подготовке к достойной встрече 100-летия со дня рождения В. И. Ленина будут сочинения учащихся на тему: «Есть у революции начало — нет у революции конца».

Успехов вам, ребята!

Л. ФОМЕНКО,
преподаватель.

ЧУДЕСНЫЙ ЛАГЕРЬ

Мне посчастливилось побывать в этом году во всесоюзном лагере «Орленок».

В первый же день приезда мы занялись оформлением палаток. Вечером состоялась традиционная встреча в лесу, где каждый должен рассказать о себе, о своем городе, поселке. Существует в лагере закон поднятой руки. Поднял человек руку — и все замолкают и слушают, что он будет говорить. Вожатых там зовут только по имени, но на «Вы».

В лагере много интересных кружков. Я сразу же записался в кружок «Основы космонавтики». Мы изучали строение звездной системы, теорию запуска космических кораблей, строение парашюта.

Очень хорошо было в лагере.

А. БОКОВ,
восьмиклассник средней школы № 1.

„НЕ СЛОМАЙ ГОЛОВУ"

Четырнадцать ребят прислали свои решения задач, помещенных в отделе «Не сломай голову!» (№ 135 за 11 ноября). Это учащиеся Нижневартовской восьмилетней и средней школы № 2. Мегионской средней школы.

Лучше других справился с заданием шестиклассник Нижневартовской восьмилетней школы Александр Скалозуб. Задачи №№ 1, 2, 4, решены верно, решения второй и четвертой признаны оригинальными.

Правильно решил задачи и ученик шестого класса средней школы № 2 Александр Орлов.

Никто не справился с решением задачи № 3, а в решении А. Скалозуба вкралась досадная ошибка (7x8x9=494 вместо 504).

В задаче № 1 правильным следует считать ответ 1 руб. 23 коп. При решении задачи № 5 следует учитывать, что при поднятии вертикально вверх гири весом 1 кг при равноускоренном движении должна быть приложена сила, большая, чем вес тела. Естественно предположить, что она может быть равна 2 кг. А при этом выполняется работа, равная 2 кгм.

Правильные решения задачи № 2 прислали ученики шестого класса Мегионской средней школы Слава Ведышкин и Сережа Козлов. Оригинальность решения некоторых задач наблюдалась в работе ученика 8 класса средней школы № 2 Сергея Блинова. Следует подчеркнуть, что задачи были даны очень трудные, и пусть те ребята, которые не справились с решениями их, не расстраиваются.

В качестве очередного задания даем следующие задачи:

1. Приписать к числу 19691969 такие три цифры, чтобы полученное число делилось на 7, 8, 11.

2. В первом бане нефти было в два раза больше, чем во втором. Если из каждого бака слить по 21 тонне, то в первом будет в три с половиной раза больше, чем во втором. Сколько тонн нефти было первоначально в каждом баке?

3. Минутная и часовая стрелки часов совпадают ровно в 12 часов. В какой момент они совпадут впервые после 12-ти часов?

4. Найти все целые x, при которых выражение 19x + 17, деленное на 7x + 11 — целое число?

5. По какой траектории полетит пуля, выпущенная из спутника вперед (вперед, назад, в сторону)?

А. РЕЗУНЕНКО,
заведующий отделом «Не сломай голову!»

С фотоаппаратом ПО ПЛАНЕТЕ



Сахалинская область. Вот уже десять лет готовит кадры педагогов и музыкантов Южно-Сахалинское музыкальное училище. Здесь учится большая группа одаренной молодежи, представителей малых народностей Крайнего Севера. Дети оленеводов, охотников, рыбаков, зверобоев разъедутся по окончании учебы во многие районы Сахалина и Курильских островов.

На снимке: студенты Наталья Тайгун, Олег Капкаун, Валентина Ахтанко на занятиях в классе народных инструментов.

Фото Ю. Муравина.

Фотохроника ТАСС.

◆ ◆



Порт Апапа — один из районов нигерийской столицы Лагос, расположенный на побережье Гвинейского залива. Через эту морскую гавань Нигерия экспортирует основные продукты своей страны — какао-бобы, пальмовый орех, масло, арахис.

На снимке: советские моряки — частые гости порта. Старший помощник капитана советского теплохода «МГА» Игорь Немков (слева) дарит рабочим порта портрет В. И. Ленина.

Фото А. Стужина.

Фотохроника ТАСС.

◆ ◆



Израильские агрессоры продолжают бесчинствовать на оккупированных ими арабских территориях.

На снимке: израильские солдаты ведут под конвоем жителей иорданского города Хеброн.

Фото ЮПИ — ТАСС.



Объединенная Арабская Республика. В Западной пустыне, занимающей две трети территории страны, с помощью советских специалистов и советского оборудования ведутся работы по изысканию новых месторождений нефти.

На снимке: советские буровщики *В. Пачков* и *С. Бондарев* разбирают новое оборудование для буровой в районе оазиса Сива.

Фото А. Титкина.

Фотохроника ТАСС.

РУССКИЙ КВАС ЗА РУБЕЖОМ

В старинном русском городе Ростове Ярославской области выпускается «Русский квас». Если в 1962 году, когда объединение «Ростовкофецикорпродукт» освоил выпуск сусла, его было выпущено 273 тонны, то в минувшем году в адрес торгующих организаций отправлено уже более пяти тысяч тонн концентрата!

Как отмечают специалисты, «Русский квас» пользуется большим спросом. Во внешнеторговом объединении «Разноэкспорт» корреспонденту «Труда» сообщили, что большие заказы на «Русский квас» только что получены из Голландии, Чехословакии, Франции, Англии и ФРГ.

Б. БЫЧНОВ.

ПРОФЕССИЯ И ЦВЕТ ОДЕЖДЫ

В ГДР введен специальный стандарт на спецодежду. Для парикмахеров и бухгалтеров он предусматривает темно-розовые халаты, для работников аптек — светло-голубые, для рабочих приборостроительных и текстильных предприятий — зеленые.

Сотрудникам конструкторских бюро рекомендуется носить светло-синие костюмы, а рабочим металлургических предприятий — темно-синие комбинезоны.

В СТРАНАХ КАПИТАЛА

США „ПОД РУЖЬЕМ"

Динамика военных расходов США не может не вызвать острой настороженности. За период после второй мировой войны только прямые военные расходы страны превысили один триллион долларов. Эта астрономическая цифра с двенадцатью нулями примерно в четыре раза превышает военные ассигнования США за годы второй мировой войны.

Если сопоставления делать не с военными, а с мирными временами, то оказывается, что сейчас годовые военные расходы США почти в 60 раз превышают затраты на военные цели до второй мировой войны.

Численность лиц, занятых в американской армии и в военном производстве, а также число гражданских служащих в военных учреждениях превысили сейчас 10 миллионов человек.

Ускоренные темпы милитаризации означают возрастающую растрату не только финансовых, но и трудовых ресурсов страны.

В мае 1969 года газета «Уолл-стрит джорнал» была вынуждена признать, что милитаризация оказывает пагубное влияние как на структуру, так и на функционирование американской экономики. «В составе гражданской рабочей силы,— писала газета,— каждый пятый инженер-электрик и инженер-механик, каждые два из пяти авиационных техников, каждые два из пяти физиков-исследователей, каждые три из пяти инженеров в области аэронавтики заняты работой над проектами в военной области». Эти данные могут быть дополнены сообщением журнала «Мансли лейбор ревью» о том, что в производстве военной техники занято 19 процентов рабочих-станочников, 18 процентов модельщиков, 21 процент листопрокатчиков.

Военно-промышленный комплекс США оказывает растущее влияние на внешнюю политику страны, являясь активным катализатором милитаристских процессов. Это гигантский альянс смерти и разрушений, зловещее партнерство тех, кто создает военную технику, и тех, кто использует ее в империалистических интересах США.

Американские буржуазные политические деятели и экономисты, стремясь оправдать эскалацию милитаризма, выступают с открытыми и камуфлированными рассуждениями о «благотворительном» влиянии раздутых военных расходов на экономическую жизнь страны. В их устах каждое новое увеличение военных ассигнований становится очередным «стимулом» экономического роста.

Они намеренно игнорируют тот факт, что, хотя в отрасли военного производства и вовлекается дополнительная рабочая сила, повышается спрос на сырье, оборудование, энергетические ресурсы, создается лишь ложная видимость благополучия. Новые военные расходы действуют, как наркотики, сначала вызывая временное искусственное возбуждение, а затем шаг за шагом подтачивая весь экономический организм страны.

Пагубные последствия милитаризма отчетливо прослеживаются в социально-экономической жизни США по целому ряду направлений.

С каждым годом на американцев во все большей степени давит налоговый пресс. В прошлом году газета профсоюза электриков сообщала, что, «по имеющимся оценкам, рабочий затрачивает полтора дня из каждой пятидневной рабочей недели на уплату федеральных, штатных и местных налогов».

Милитаризация и агрессия США во Вьетнаме дали мощный толчок развитию в стране инфляционных процессов. Щедрые военные расходы, широкое использование государством средств, занимаемых у банков и корпораций для покрытия дефицита в бюджете, создают искусственно раздутый рыночный спрос на товары и услуги, что приводит к цепной реакции взвинчивания цен. В этом же направлении действует и стремление корпораций переложить на потребителей через механизм цен те налоги, которые взимает с них федеральное правительство. Если в первой половине 60-х годов цены возрастали в среднем на 1,3 процента в год, то затем они увеличивались на 2,9 процента в 1966 году, 2,8 процента — в 1967-м, 4,8 процента — в 1968 году. За первые семь месяцев 1969 года цены на потребительские товары и услуги выросли уже на 6 процентов. Итог говорит сам за себя — только за последние четыре года стоимость жизни в США возросла более чем на 16 процентов!

Американский конгресс санкционировал развертывание противоракетной системы «Сейфгард» стоимостью минимум 6—8 миллиардов долларов, что даже в самих США расценивается как начало нового, очень опасного раунда в гонке вооружений.

За этот курс милитаризма и агрессии, проводимый правящими кругами США, приходится расплачиваться рядовым американцам.

Е. БУГРОВ.

Редактор **В. НОРЧЕМНИН.**

Новое в правилах охотников и рыболовов

12—13 ноября 1969 года в Москве состоялся IV Всероссийский съезд Росохотрыболовсоюза, который принял новый устав общества охотников и рыболовов. В нем предусматривается, что с 1 января 1970 года для вступления в члены общества необходимы личное заявление и две рекомендации от членов общества охотников со стажем не менее трех лет.

Вступительный взнос платится в размере 10 рублей, членские — 5 и Госпошлина 1 рубль. Для любителей-рыбаков, при вступлении в члены общества охотников и рыболовов, вступительные взносы — 5 рублей, членские — 3 рубля. В членском билете делается надпись «без права охоты».

Во всех случаях срок действия членского охотбилета, как для охотника, так и для рыбака, устанавливается на календарный год, то есть до 31 декабря. Охотник или рыболов-любитель, не уплативший членские взносы до 1 июля текущего года, считается механически выбывшим и вновь вступает в общество на общих основаниях.

В члены общества не принимаются граждане, уличенные в браконьерстве, систематическом пьянстве, осужденные в уголовном порядке за особо тяжкие преступления, душевнобольные.

О новом порядке приема в члены общества охотников и рыболовов необходимо довести до сведения всех членов в охотколлективах. Главными задачами общества считается создание необходимых условий для активного отдыха на охоте и рыбной ловле, воспитание культурного советского охотника и рыболова. Все средства за счет увеличения вступительных и членских взносов будут и должны расходоваться на строительство домов охотников и рыболовов, остановочных пунктов и других спортивных мероприятий.

А. ФАДЕЕВ,
председатель Нижневартовского райохотобщества.

ТЕЛЕВИДЕНИЕ

ВТОРНИК, 16 ДЕКАБРЯ

19.00 Фильм «Кунгурская ледяная пещера».
19.20 Новости.
19.30 Докум. фильм «Рабочий у власти».
19.50 Ленинские чтения.
20.05 Телеспектакль «Нет прекрасной назначения».

СРЕДА, 17 ДЕКАБРЯ

19.00 Фильм для детей «О волшебном слове и мальчике Вове».
19.40 Передача «Производство — на научную основу».
19.55 Телефильм «Тринадцатый апостол».
20.20 Музыкальный телеспектакль «Любовь до востребования».

Нижневартовская типография управления по печати Тюменского облисполкома

Заказ 883.

Контрольный экземпляр

Пролетарии всех стран, соединяйтесь!

Ленинское знамя

ОРГАН НИЖНЕВАРТОВСКОГО РАЙОННОГО КОМИТЕТА КПСС И РАЙОННОГО СОВЕТА ДЕПУТАТОВ ТРУДЯЩИХСЯ ТЮМЕНСКОЙ ОБЛАСТИ

№ 150 (2664) Год издания 29-й | ЧЕТВЕРГ, 18 ДЕКАБРЯ 1969 ГОДА | Цена 2 коп.

САМОТЛОР РАСПРАВЛЯЕТ ПЛЕЧИ

НА ДНЯХ в жизни нефтяников области произошли два важных события: на миллионный рубеж вышло самое молодое наше месторождение — Самотлорское и миллионную тонну сверхплановой нефти получила с начала года Родина от тюменских добытчиков. Впрочем, эти события тесно связаны между собой. Самотлор, с каждым днем наращивая темпы добычи, дал в сверхплановый миллион 500 тысяч тонн нефти, а до конца года выдаст на-гора 726 тысяч тонн.

На нашем промысле три участка: два мегионских — 63 скважины и один самотлорский — 12 скважин. Два первых дают восемь тысяч тонн нефти в сутки, последний — около девяти тысяч. До конца года на Самотлоре прибавятся еще 5 скважин, а всего на этом уникальном месторождении будет пробурено три тысячи скважин.

Для выполнения обязательств на каждом участке разработаны графики, конкретные планы, созданы партийные и профсоюзные группы, которые самостоятельно решают многие сложные вопросы. Старшими операторами на участках подобраны коммунисты.

Люди работают, не жалея сил. Они понимают, что наш край — это нефтяная надежда страны. На первом участке, где начальником коммунист Б. Г. Антонов, отлично работают старшие операторы А. И. Суздальцев, М. А. Лазарев, Н. А. Назаров. Этот участок идет впереди других. Вторым участком руководит коммунист Л. В. Рыхальский. Работают здесь опытные люди — старший оператор член КПСС Н. Ф. Нюнякин, оператор комсомолец А. Тимофеев, электромонтер А. М. Воробьев.

На переднем крае тюменской нефти — Самотлорском участке — лучше других трудятся также коммунисты. Можно быть спокойным, когда на дожимной насосной станции дежурят операторы Н. П. Сливин, И. П. Паньков. Творчески относится к своему делу мастер Г. В. Нежура. Этим небольшим, но дружным коллективом руководит кандидат в члены партии В. Н. Иванов. Нельзя не назвать имен отличных рабочих-энтузиастов: газорезчиков В. А. Леухина и П. С. Костюнина, оператора по пуску и подключению скважин А. К. Воробьева. Каждый из них вложил немало сил в дело освоения Самотлора.

Однако есть немало резервов добычи нефти, введение в строй которых задерживают строители. Не буду сейчас говорить о Самотлорском месторождении: нынешний год для него — год рождения, и, естественно, здесь все «строится, дыбится». Но вот на Мегионском месторождении, кажется, все уже должно встать на свои места. Однако трест «Мегионгазстрой» третий год не может закончить его обустройство. Ни одна замерная установка не обустроена полностью по проекту. Везде действуют времянки, построенные самими нефтяниками. Трудно и с транспортом: Мегионская площадь расположена на четырех островах, а у нас в наличии всего одна «амфибия». На Самотлоре эти проблемы встают в удесятеренном масштабе.

Несмотря на все трудности, коллектив нашего промысла с успехом выполняет наметки этого года и прилагает все силы, чтобы досрочно выполнить обязательства, взятые в честь 100-летнего юбилея В. И. Ленина.

И. РЫНКОВОЙ,
начальник промысла № 1 НПУ «Мегионнефть».

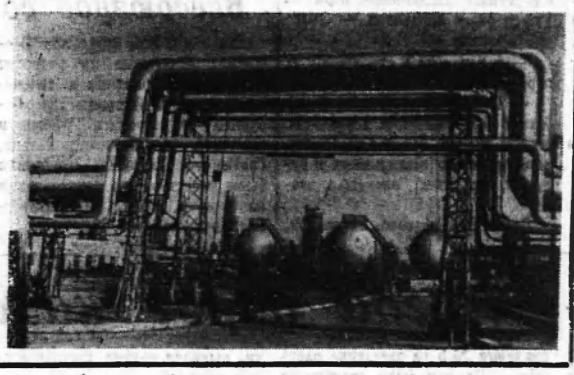

Азербайджанская ССР. Больших успехов в соревновании за достойную встречу 100-летия со дня рождения В. И. Ленина добиваются многие коллективы Ново-Бакинского нефтеперерабатывающего завода имени Владимира Ильича. В авангарде идут нефтепереработчики цеха № 2. С начала года они выпустили сверх плана тысячи тонн нефтепродуктов.

На снимке: вид цеха № 2.

Фото Р. Нагиева.

Фотохроника ТАСС.

Пульс ленинской трудовой вахты

План четырех месяцев — досрочно

По всей стране широко развертывается социалистическое соревнование за достойную встречу 100-летия со дня рождения В. И. Ленина.

Не стоит в стороне от этого важного мероприятия и коллектив нашей колонны № 1 Нижневартовской АТК. Об этом ярко свидетельствует тот энтузиазм, с которым брали обязательства водители колонны в честь этого всенародного праздника на своем собрании 10 декабря.

Вот они, наши обязательства: план четырех месяцев наступающего года колонна обязалась выполнить к 22 апреля 1970 года, повысить производительность труда в приведенных тоннокилометрах на 6 процентов, а план грузоперевозок в тоннах — на 3 процента.

Почти 75 процентов работающих участвуют в соревновании за звание ударников коммунистического труда. Нет сомнений, что социалистические обязательства коллективом будут выполнены с честью. Об этом говорят наши достижения в текущем году.

План 11 месяцев этого года в приведенных тонно-километрах выполнен колонной на 255,8 процента, а объем перевозок в тоннах — на 348,7 процента. 31 человек в нашем коллективе носит звание ударника коммунистического труда. Среди них маяки производства И. Россохач, Г. Русин, А. Кривоногов, Л. Мельникевич, Г. Ванаев и другие.

Говоря о наших достижениях, нельзя не умолчать и о тех недостатках, которые сдерживают выполнение поставленных задач. Так, в ноябре НПУ «Мегионнефть» не обеспечило фронтом работ такую дорогостоящую технику, как цементирующие агрегаты, паропередвижные установки, нефтевозы и т. д. Плохо организована погрузка автомашин-самосвалов «Татра-138» в карьерах СМУ-5, ДСРУ и УМ-5.

Зима уже давно заявила о себе, а наша техника все еще работает не в полную нагрузку. Это надо учесть нашим заказчикам.

М. БАРАНОВ,
начальник колонны № 1 Нижневартовской АТК.

Завоевали первое место

На заседании центрального совета по научной организации труда объединения «Тюменьнефтегаз» подведены итоги работы нефтепромысловых управлений, контор бурения, АТК и других организаций по внедрению планов НОТ в производстве.

Первое место и первая денежная премия присуждены коллективу НПУ «Мегионнефть» за широкую массовость и отличную организацию работы по пропаганде науки и производства.

А. ЧАРИНИН.

УСПЕХИ БУРОВИКОВ

В предновогодние дни в хорошем трудовом ритме работают буровые бригады В. Китаева и С. Повха. С опережением графика на три дня закончили проходку новой скважины № 578 на Мегионском месторождении буровики под руководством мастера В. Китаева. Всего за этот год эта бригада прошла более 15 тысяч метров пород.

Новую скважину № 627, тоже на Мегионе, недавно начал бурить коллектив мастера С. Повха. Сейчас глубина проводки составляет девятьсот с лишним метров.

На счету бригады С. Повха за 1969 год более 14 тысяч пробуренных метров.

Н. ХАМЕДЬЯНОВ,
старший инженер НТО Мегионской конторы бурения.

Полнятся ряды ударников

На участке механизации строительно-монтажного управления № 5 в начале года было 19 ударников коммунистического труда. 60 человек взяли обязательства добиться своим честным трудом, активностью в общественной работе этого почетного звания к юбилею В. И. Ленина.

Недавно ряды ударников пополнились новыми членами. 33 лучшим производственникам присвоены звания ударников коммунистического труда. Среди них прораб участка Иван Анимеевич Калугин, кузнец Василий Яковлевич Семелев, крановщик Владимир Селеха, шоферы Анатолий Ермешин и Владимир Усачев, диспетчер Раиса Семелева и другие.

Участок механизации — передовой коллектив в управлении. Трудится здесь на самых ответственных работах в основном молодежь. Это и послужило недавно созданию комсомольско-молодежного коллектива. Ребята приняли новые повышенные обязательства по освоению Самотлора.

А. ХОРОШЕНЬКОВ,
секретарь комсомольской организации СМУ-5.

Дорога к нефтяному сердцу

«Дорогой жизни» — можно смело назвать бетонку, прокладываемую на Самотлор. Насколько быстро она будет возведена, настолько мощнее будут осваиваться нефтяные богатства Самотлора.

Что же сегодня делается на строительстве трассы? С таким вопросом наш корреспондент обратился к начальнику производственно-технического отдела СУ-909 тов. Нестеренко.

— Для форсирования работ по строительству земляного полотна автодороги на Самотлор в нашем управлении организовано два самостоятельных землеройных участка. Впереди по работе идет участок, возглавляемый старшим прорабом В. А. Кевтуняк. Их место дислокации — 120-й пикет. В летнее время коллектив занимался отделочными работами на сдаваемых в эксплуатацию участках. Кстати, ему присуждено переходящее Красное знамя стройуправления.

С творческим огоньком работают строители и сейчас. Ознакомившись с местностью, по которой пройдет трасса, начальник участка В. А. Кевтуняк предложил изменить проектную линию земляного полотна. В результате изменилась и технология работ. Вместо дорогостоящей доставки грунта автомашинами земляное полотно на участке в полтора километра возводится бульдозерами. Удешевление строительства составит около 40 тысяч рублей. Кроме того, выигрывается и время.

Отлично трудятся здесь бульдозеристы В. Дамаскин, А. Васынин, В. Платонов, ежедневно выполняющие нормы выработки на 170—190 процентов.

Не отстают от них и лесорубы. Сейчас они ведут расчистку трассы на четырнадцатом километре.

Второй землеройный участок, где старшим прорабом Л. Степанов, выполнив объем работ на Мегионском направлении, также передислоцировался на строительство автотрассы на Самотлор.

Для работников сельского хозяйства

Первоочередные объекты в совхозе «Нижневартовский» готовят к сдаче в последнем месяце года строители из СМУ-5. Здесь возводятся птичник, теплицы и парокотельная. На котельной работы в основном уже закончены, ее принимает рабочая комиссия.

На строительстве птичника и теплиц работы задерживаются за вине заказчика. Досадные мелочи мешают строителям. Так в комплекте не оказалось трех электромоторов. А это задерживает монтаж.

В. КОРОТЧЕНКО,
главный инженер СМУ-5.

КАК И ПРЕДУСМАТРИВАЛОСЬ ПЛАНОМ

ПЕРВИЧНЫЕ партийные организации призваны терпеливо искать тропинки к сердцу человека, воздействовать на его психологию, пробуждать новые интересы к жизни, содействовать росту сознательности, трудовой и политической активности. И секретарю партбюро удается достигнуть высокой эффективности идеологической работы лишь тогда, когда он не полагается на самотек, на интуицию, а глубоко изучает духовные запросы людей, их повседневные нужды.

Вот такими методами и работает секретарь партийной организации нефтепромысла № 2 НПУ «Мегионнефть» Никифор Миронович Вачаев. Составляя план работы парторганизации на каждый месяц, он учитывает все стороны жизни нефтяников. Вот, например, некоторые пункты плана на ноябрь. 11 и 25 — провести заседания бюро, где обсудить вопросы приема в члены КПСС, о работе группы народного контроля, о завершении подписки на газеты и журналы. Заслушать коммуниста А. В. Богомолова о политико-воспитательной работе на участке перекачки нефти.

15 ноября, как и планировалось, состоялось партийно-комсомольское собрание. Главная тема разговора, которую выдвинули Н. М. Вачаев и секретарь комсомольской организации нефтепромысла, молодой коммунист А. С. Ильясов,—работа по воспитанию молодежи по опыту Красноярской партийной организации. Здесь же были избраны и утверждены политинформаторы. Стоит отметить, что на нефтепромысле в каждый четверг собираются все труженики, чтобы послушать очередную политинформацию или беседу. Это стало неизменным правилом. Политинформаторы Г. Т. Малышкин, Н. М. Вачаев, В. Я. Чернокнижный сумели заинтересовать людей, втягивая их каждый раз в оживленную беседу.

Партийная жизнь

При бюро парторганизации создана и группа агитаторов из пяти человек, руководит ею старший инженер промысла коммунист Н. А. Гирфанов. Агитколлектив и политинформаторы составляют план политико-массовой работы, предусматривающий проведение бесед и лекций о жизни и деятельности В. И. Ленина, политинформаций на общеполитические и экономические темы. Нередко здесь проводятся беседы, направленные на подготовку нефтепромысла к работе в условиях новой системы планирования и экономического стимулирования. В 1969 году группами политинформаторов и агитаторов прочитано 7 лекций, 17 политинформаций, проведено 112 бесед на различные актуальные темы международного положения и внутренней жизни нашей страны.

По плану раздела идеологической работы в ноябре была прочитана лекция «Дружба и взаимопомощь социалистических стран», выпущены две стенные газеты и сатирическое приложение, проведено три занятия в системе политической учебы. Школу основ марксизма-ленинизма посещают 14 коммунистов и 5 комсомольцев. Кроме этого в школе рабочей молодежи учатся четыре человека, а шесть нефтяников овладели в этом году вторыми смежными профессиями.

Партийное бюро постоянно руководит деятельностью общественных организаций. Как и предусматривалось планам парторганизации, в ноябре проведены комсомольское собрание (распределение поручений и подготовка к Всесоюзной переписи населения) и профсоюзное, которое обсудило ход выполнения социалистических обязательств, принятых в честь 100-летия со дня рождения В. И. Ленина. На нем же были присвоены лучшим нефтяникам промысла почетные звания ударников коммунистического труда.

Как мы видим, партийная организация промысла № 2 строит свою работу так, чтобы охватить все стороны жизни нефтяников. На своих собраниях она заслушала отчеты руководителя агитколлектива Н. А. Гирфанова — о постановке политико-воспитательной работы и состоянии наглядной агитации, председателя цехкома В. Я. Рудольфа и секретаря комсомольской организации А. С. Ильясова — о деятельности руководимых ими коллективов, начальника участка тов. Мурсалимова — о подготовке объектов к круглогодичной добыче нефти.

Партийная организация, взяв под свой контроль подготовку объектов к круглогодичной эксплуатации, сумела мобилизовать коллектив на претворение принятых обязательств, добиться ритмичной работы всего нефтепромыслового оборудования. И вот результат: государственный план добычи нефти выполнен 11 ноября. Более 100 тысяч тонн «черного золота» отправлено уже сверх плана.

На нефтепромысле хорошо организовано социалистическое соревнование, за ходом которого неустанно следит партийная организация. Здесь соревнуются коллективы добычи и перекачки нефти, вахты трапнозамерных установок, 40 человек борются за звание лучший рабочий по профессии, 94 процента трудящихся охвачены движением за коммунистический труд.

Так ежемесячно, строго по плану, строит свою работу партийная организация нефтепромысла № 2 НПУ «Мегионнефть», возглавляет которую оператор Никифор Миронович Вачаев.

В. ВАНИН,
секретарь парткома
НПУ «Мегионнефть».

Ленинская перекличка строителей

С полной отдачей сил

Предновогодние дни — очень горячая пора для строителей. Это понятно. Всюду — на возведении жилья, промышленных объектов, бытовых учреждений — наступают сроки сдачи в эксплуатацию. Причем, со строителей спросится не только количество, но и, главным образом, качество. Вот поэтому так «жарко» сегодня на строительных площадках Нижневартовска.

О том, как идут дела в коллективе СУ-13, наш корреспондент попросил рассказать начальника управления Б. М. Ольховского.

— На всех четырех наших участках люди трудятся сейчас с полной отдачей сил. Один из главнейших объектов, который мы должны сдать к новогоднему празднику, — это пятиэтажный крупнопанельный дом. Здесь сегодня работают отделочники. И, надо сказать, хорошо работают.

Пятнадцать человек трудятся под руководством Р. Маняповой. Это наша лучшая бригада маляров. Девчата не считаются со временем, стремятся, как можно скорее закончить работы, причем так, чтобы комиссия поставила им высшую оценку за качество. В бригаде Р. Маняповой, благодаря разумной организации труда, высока и его производительность. Ежедневное выполнение норм на 115 и более процентов — явление обычное.

— А как дела у строителей на первом участке?

— Коллектив этого участка работает на возведении деревянных жилых зданий. Многие из бригад, как говорится, заглядывают в будущее, трудятся, опережая время.

Вот совсем недавно, 27 ноября, плотники из бригады С. Половюка начали возводить двухэтажный 24-квартирный дом. Брали обязательство закончить работы к 25 декабря. Но ребята внесли в сроки свои коррективы. Сейчас дом уже «на выходе», и есть основания думать, что к двадцатому числу все работы будут закончены.

Несколько позже, в первых числах декабря, начали рубить новый дом плотники из бригады Н. Айкашева. И вот сегодня уже заканчивается установка кровли, а все остальные работы будут завершены к 25 декабря.

Хочу отметить и коллектив, руководимый Федотовым. В восьмиквартирном доме плотники ведут последние внутренние строительные работы.

Весь коллектив строителей из нашего управления стремится сделать все возможное, чтобы в Новогодний праздник как можно больше нижневартовцев справили новоселье.



Ульяновск. Сотни экскурсантов ежедневно приезжают со всех концов страны и из-за границы в Ульяновск, чтобы ознакомиться с памятными историческими местами, связанными с детскими и юношескими годами жизни В. И. Ленина. Большой популярностью пользуется Дом-музей В. И. Ленина, в котором семья Ульяновых жила с 1878 по 1887 гг.

На днях исполнилось 40 лет со дня открытия Дома-музея. За это время его посетило свыше пяти миллионов человек.

На снимке: экскурсанты у входа в Дом-музей В. Н. Ленина.

Фотохроника ТАСС.

Всесоюзное совещание в Урае

Два дня в Урае проходило Всесоюзное совещание по вопросам внедрения автоматики и телемеханики на нефтепромыслах. Обсудить их собрались ученые и практики из Москвы, Казани, Грозного. Тюменские нефтяники были представлены инженерами из Сургута, Урая, Нижневартовска, Нефтеюганска.

Представители научно-исследовательских институтов рассказали о тех приборах, над которыми сейчас ведется работа и которые скоро придут на промыслы.

В. БЛИНОВ,
начальник лаборатории
КИП НПУ «Мегионнефть».

Когда дорог каждый час

Конец года. Это обычно горячие дни для строителей по вводу объектов в строй действующих. Мы уже говорили однажды, как сейчас важен всюду хозяйский глаз, чтобы в это, по сути, авральное время не допустить брака в строительстве, сдачи объектов с недоделками. И вместе с тем надо сделать все возможное, чтобы в намеченные сроки обеспечить ввод жилья и промышленных объектов в эксплуатацию.

С этой целью и собрался недавно партийно-хозяйственный актив строительно-монтажного управления № 5 на заседание партбюро. На нем были заслушаны все начальники участков о ходе подготовки к сдаче жилья.

Многие жители Нижневартовска знают, что дома, возведенные строителями СМУ-5, всегда отличаются хорошим качеством, красивой отделкой комнат. Они знают, что в квартирах будет вовремя произведен послеосадочный ремонт. Получая ордера на квартиры, люди радуются, узнав, что они сделаны умелыми руками строителей из СМУ-5.

Нынче они подарили труженикам Нижневартовска 2592 квадратных метра жилья, принеся немало радости. Однако за оставшиеся дни декабря им предстоит ввести еще 2408 квадратных метров. Объем работ большой, а времени до конца года остается совсем мало. Сейчас дорог каждый час. На этом и заострили свое внимание коммунисты и руководители управления и участков. Досконально по каждому дому подсчитывали они время их сдачи, выявляя сообща дополнительные резервы.

До этого начальники участков провели на местах собрания рабочих, где обсудили задачи каждой бригады по вводу жилья. Все строители полны решимости потрудиться в эти дни так, как никогда, чтобы в срок сдать квартиры, преподнести людям новогодние подарки. И бригады Василия и Владимира Городажевых, Ефимова, Лобова, Васильева и многие другие, не считаясь со временем, работают по-ударному.

На заседании партбюро руководители управления, начальники участков, бригадиры еще раз представили себе действительную картину предстоящих работ по вводу жилья, выявили узкие места, куда направлены дополнительные силы, решили со сроками сдачи государственной комиссии каждого дома.

Для более четкой и ритмичной работы строителей создан оперативный штаб из девяти человек. В него вошли коммунисты, опытные специалисты, руководители управления. Задача каждого члена штаба — ежедневно побывать раза два-три на закрепленном за ним доме, помочь в быстрой доставке материалов, оказать оперативную помощь в любых случаях, сдерживающих темпы строительных и монтажных работ.

А вечером на заседании штаба каждый будет докладывать о ходе подготовки объекта к сдаче, какие меры нужно принять отделами управления в первую очередь, чтобы ничего не сдерживало строительство. Не надо будет вызывать начальников участков и других лиц, непосредственно занятых строительными работами, чтобы узнать, как обстоят дела на том или другом доме. Об этом будет докладывать член штаба.

— Пять тысяч квадратных метров жилой площади получат нынче от нас нижневартовцы, — заявили строители СМУ-5.

В. КИСЕЛЕВ.

НАМ ОТВЕЧАЮТ

На передовую статью «Наглядной агитации — конкретность», помещенную в № 137 нашей газеты, отвечает секретарь партийной организации СУ-13 А. М. Муковоз:

«В настоящее время в строительном управлении принимаются меры по обновлению наглядной агитации. Изготовляются и устанавливаются стенды на участках, где будет отражаться ход выполнения социалистических обязательств. На работу принят художник, который занимается оформлением Доски почета, стендов и красных уголков. Управлением и партийной организацией разрабатываются мероприятия по оживлению наглядной агитации на пусковых объектах: крупнопанельном доме, бане, жилых домах участка № 1.

СЕКРЕТАРИ УЧАТСЯ

ВЧЕРА закончил свою работу двухдневный семинар секретарей первичных и цеховых партийных организаций. Перед ними выступили с лекциями «Возрастание руководящей роли партии в коммунистическом строительстве» первый секретарь райкома КПСС М. П. Страхов, «О задачах партийных организаций по идеологической работе в период подготовки к 100-летию со дня рождения В. И. Ленина» — инструктор райкома КПСС Е. В. Попова, о международном положении СССР — редактор телевидения А. С. Компаниец.

В первый день семинара секретари партийных организаций райисполкома и совхоза «Нижневартовский» А. Д. Байдашин и А. Ф. Пальянов поделились опытом проведения в жизнь ленинских принципов контроля в современных условиях. Обобщение сделал секретарь парткома треста «Мегионгазстрой» В. С. Смирнов.

Секретарь парткома НПУ «Мегионнефть» В. Е. Ванин, секретари партийных организаций Нижневартовского эксплуатационного участка ИРПа П. Т. Соловьев и Мегионской конторы бурения М. Т. Парфенюк обменялись мнениями о подготовке и проведении партийных собраний. С обобщением вопроса «Партийное собрание — высший орган первичной парторганизации, школа воспитания коммунистов» выступил заведующий орготделом райкома КПСС В. А. Ильнин.

Во второй день были прочитаны лекции «Перспективы развития нефтедобывающей промышленности в районе», «Работа партийной организации по приему и воспитанию молодых коммунистов», «Развитие внутрипартийной демократии, укрепление партийной дисциплины» и другие.

Затем секретари парторганизаций Мегионской нефтеразведочной экспедиции, СМУ-5 и автотранторной конторы Е. С. Санаров, И. А. Калугин, Н. М. Соснина, рассказали, как они осуществляют партийное руководство группами и постами народного контроля, комсомолом и профсоюзом.

В заключение состоялась беседа присутствующих с работниками аппарата райкома партии.

В. ВАСИЛЬЕВ.



Красноярский край. Стальной параллелью называют проложенный в небывало короткий срок самый северный в мире газопровод Мессояха—Норильск, протянувшийся на 264 километра. Скоро строители сдадут в эксплуатацию это уникальное сооружение, и заполярный газ пойдет к котлам Норильской ТЭЦ-1.

Сейчас строители газопровода готовятся к опробованию стальной магистрали. Недалек день, когда строители вручат эксплуатационникам символический ключ.

Заполярный газопровод строят люди разных возрастов и профессий.

На снимках: передовые монтажники (слева направо) А. В. Тихомиров, проработавший в Заполярье 10 лет, и бывшие воины Советской Армии А. Ф. Кведарайчус и А. Д. Храмов.

Газораспределительная станция — конечный пункт магистрального газопровода. Отсюда «голубое топливо» пойдет к подстанциям различных предприятий.

Фотохроника ТАСС.

Как отдыхаете вы?

КОЛЛЕКТИВОМ НА РЫБАЛКУ

РАННЕЕ утро. А к Савкиному озеру один за другим подходят автобусы. Из них с шумом и смехом выскакивают любители рыбной ловли и группами или в одиночку идут искать «счастливые» места.

Вот подошел автобус с эмблемой автобазы № 95. Это приехали рабочие СУ-909 во главе со своим начальником Ю. Г. Шереметьевым и труженики автобазы № 95. Они решили устроить соревнование. Был утвержден и приз лучшему рыбаку. Им оказался кузнец автобазы № 95 Бабенышев. Особенно повезло рабочему СУ-909 Н. Гинатулину: он поймал щуку длиной 80 сантиметров.

— Хорошие будут котлеты! — смеется Николай.

А вот отдельной группой расположились работники НПУ: Михаил Аверьянович Лазарев, Лев Андреевич Козодой, Анатолий Иванович Тимофеев, Павел Степанович Костюнин. Среди рыбаков они пользуются абсолютным авторитетом: приезжают всегда первыми, и улов их, конечно, говорит сам за себя.

Среди любителей рыбной ловли часто можно встретить и фельдшера скорой помощи Риту Козодой. Приехала она на рыбалку и в этот раз. Это вызывает удивление у некоторых мужчин, и они недоуменно восклицают: «И женщина здесь?!»

Но редко кому из мужчин удается обойти в улове Риту. Она — признанный рыбак и утверждает: «Плохо делают мужчины, что не берут своих жен. Это лучший вид отдыха. И я уверена, что многим женщинам понравилось бы это увлекательное занятие».

Весь день шла рыбная ловля, а к вечеру стали собираться домой. Настроение у всех было бодрое, даже у тех, кому не улыбнулось рыбацкое счастье.

Н. ТРУШЕНКОВ,
инспектор рыбоохраны.

Школьная жизнь

Они воспитываются в интернате

ЗВОНОК оповестил об окончании последнего урока. И вот ребята уже дома. Но, едва переступив порог, они спешат рассказать родителям о событиях дня: о том, чья команда победила в физкультурных соревнованиях, кто сегодня хорошо отвечал по литературе, какая трудная задача была по математике. Иногда приходится и покраснеть до ушей, докладывая о своих «подвигах»... Но так бывает не у всех.

Некоторые ребята по целой неделе или в течение всей учебной четверти не бывают дома, а после уроков они идут в интернат. С одной такой девочкой я познакомилась в Нижневартовской средней школе № 1. Зовут ее Оля. Оля Кабина учится в восьмом классе, а в интернат приезжает уже четвертый год. Первое время только было непривычно и скучно. Сейчас Оля в интернате как дома, у нее здесь много друзей. А в этом году вместе с ней приехала и младшая сестренка Света.

...На сотни километров протянулся наш район, много еще таких населенных пунктов, где восьмилетнюю школу и открывать-то нет смысла—нет необходимого количества учащихся. А учиться должен каждый. Таков закон нашей страны. И государство взяло на себя большую заботу о ребятах, которые живут вдали от больших школ, открыло интернаты. Дети здесь находятся на полном государственном обеспечении.

А вот что нам рассказывает история дореволюционного прошлого народов Севера:

«...Проходили годы, десятилетия, попрежнему ханты гнули спину на эксплуататоров, платили налог, отбывали денежную и натуральную повинности. Шагу не могли ступить без заклинания шаманов и попов... Но заботиться о ваховских хантах никто не думал. До установления Советской власти на весь огромный Ваховский край была всего лишь одна школа в селе Ларьяк, в которой обучалось 10 человек, да и то дети местных купцов и чиновников, зато имелось 3 церкви. На четыре волости был один фельдшер, но он никакой помощи хантам не оказывал. Почти все коренное население Ваха было охвачено паршой, трахомой, туберкулезом и другими болезнями».

Об этом дети народов Севера узнают только из книг да рассказов родителей. В Нижневартовском интернате живут дети хантов, манси, татар, русских. Всем им одинаково открыта дорога к знаниям, о чем не смели и мечтать их деды, да и у родителей детство было нелегким. Так, отцу Оли, ханту Егору Гавриловичу Кабину, удалось окончить только 4 класса. Более счастливая судьба у его детей: старшая дочь Рая учится в Ханты-Мансийском педагогическом училище, Оля и Света—в интернате, а двое младших живут пока дома. Оля уже сейчас твердо решила стать воспитателем дошкольных учреждений. Видно, многолетняя дружба с воспитателями интерната да пример старшей сестры заронили эту мечту.

...В школе идут уроки, а в интернате в это время стоит непривычная тишина. В комнатах светло, чисто, тепло, ровными рядами стоят аккуратно заправленные кровати. Воспитатели обдумывают меню обеда, готовятся к встрече детей из школы, решают, как лучше, интереснее организовать свободное время. Об этом заботятся и одноклассники, живущие в семьях, и библиотекари, и учителя.

Вот поэтому ребята спешат в интернат, как домой.

Н. СОНОЛОВА.

Культурная жизнь

В РИТМЕ ИЗЯЩНОГО ТАНЦА

ВСЕ ПОНИМАЮТ, что танец, красивый, изящный, легкий и неотделимый от музыки, — это прекрасно! Но мало еще, к сожалению, в наших клубах создано танцевальных коллективов, ибо одного желания работников клуба создать такие кружки слишком мало. Нужен хороший руководитель. И в этом отношении очень повезло Нижневартовскому клубу имени 50-летия ВЛКСМ.

О Раисе Сергеевне Осиповой нижневартовцы слышали еще в прошлом году, хотя работала она в то время в Ларьякском Доме культуры. Танцевальный коллектив, руководимый ею, не раз удачно выступал перед населением. В этом году Раиса Сергеевна заведует детским сектором в клубе имени 50-летия ВЛКСМ и руководит танцевальным коллективом. Может быть, сложившимся и оформившимся коллективом девушек, занимающихся с Раисой Сергеевной, назвать пока и нельзя. Но то упорство, огромное желание, с которым они познают танцевальные азы, дают уверенность в том, что со временем это будет настоящий коллектив.

Обучаясь танцевать, человек овладевает определенным комплексом движений, развивает свои слух, чувство ритма, грацию, ловкость. А это не легко и приходит не сразу. Тут необходимы огромное желание и сила воли тех, кто учится, и мастерство и умение учить — руководителя, ибо чаще можно встретить человека, умеющего танцевать, редко — умеющего учить танцам.

Раиса Сергеевна удачно сочетает, по-моему, в себе то и другое качество. Присутствуя на одной из репетиций группы, мне удалось в этом убедиться.

...Вдоль стен фойе клуба выстроились девушки, одетые в спортивные костюмы, одни с косичками, другие с замысловатыми прическами: на занятия приходят старшеклассницы и те, кто уже окончил школу. Звучит музыка, начинается тренаж. Девушки выполняют различные упражнения, на первый взгляд, очень простые. Движения у всех легкие, изящные, но руководитель добивается чего-то другого. То и дело слышится ее голос:

— Носочек, носочек тяните, девочки! И-и-раз...

И опять все сначала. Много внимания уделяется тому, чтобы спина у девчат была во время выполнения упражнений прямой, тяжесть тела распределялась равномерно на обе ноги. Затем отрабатываются элементы танца. Чувствуется, что девушки уже готовы сорваться и понестись в вихре танца, а Раиса Сергеевна добивается от них чего-то большего. Она-то по опыту уже знает, что ускорять темп можно только после того, как все разучено медленно и хорошо усвоено.

Так постепенно, настойчиво отрабатывались элементы молдавских танцев «Жок», «Смуглянка». Разучен и танец «Тачанка». А впереди новая задумка—танцы «Метелица», «К звездам», «Девичья кадриль».

Много за 15 лет работы сменилось воспитанников у Раисы Сергеевны, но о своих новых она говорит горячо, с любовью отмечает Гутю Поспелову, Надю Лапшину, двух Татьян—Федорову и Горнакову, Римму Сабитову, Тамару Чебареву и других девушек.

Звучит музыка. Девушки отрабатывают отдельные движения... Кое-кто устал, а вернее расстроен, что получается не так, как надо, и на лице написана эта неуверенность, легкое смущение. Именно в этот момент я слышу голос Раисы Сергеевны: «А ну-ка, девушки, бодрее! Делаем все вот так!» И вот она уже вместе со своими воспитанницами в кругу, все четче и быстрее движения. На лицах девушек улыбки.

Передышка. Еще несколько слов, и я ухожу. Но долго еще перед глазами все эти разгоряченные девчата, увлеченные замечательным искусством танца, и их руководитель, спокойная, влюбленная в свое дело.

Хочется верить, что эта танцевальная группа вырастет в настоящий танцевальный коллектив, который еще не раз порадует зрителей Нижневартовска своим мастерством.

Н. СЕНЬКОВА.

Всесоюзная перепись населения

В отдаленном Коликъегане

Близится день окончания Всесоюзной переписи населения в нашем районе. Для быстрейшей доставки счетчиков в отдаленные поселки используются различные виды транспорта, в том числе вертолеты и... оленьи нарты.

Почти 200 километров отделяют Коликьеган от районного центра. Сюда для проведения переписи был направлен счетчиком Анатолий Желнин, работник охотхозяйства. Наш корреспондент повстречался с Анатолием и попросил его рассказать о Коликъегане и его жителях.

— Небольшой населенный пункт Коликъеган находится на реке одноименного названия. В нем проживают в основном семьи хантов, занимающихся охотой и рыбной ловлей. Добытую пушнину и рыбу коренные жители сдают Охтеурскому государственному промышленному хозяйству. Сейчас мужское население Колиньегана занято в основном охотой на соболя. Большинство семей хантов живет в деревянных домах. Однако несколько семей остаются верны укладу жизни своих предков и никак не могут расстаться с чумами.

В Коликъегане базируется партия разведчиков земных недр. В одном из домов расположены классы начальной школы, в ней обучаются вместе дети хантов и русских.

В корне изменилась жизнь коренного населения этого отдаленного уголка Ханты-Мансийского округа. Если раньше средством передвижения здесь были олени, собаки и лодки-долбленки, то сейчас на помощь хантам пришли вертолеты, катера и моторные лодки. За продуктами питания, одеждой, обувью, охотничьими припасами, медикаментами теперь не надо ездить за сотни верст. Все это доставляется непосредственно в населенный пункт.



АЗЕРБАЙДЖАНСКАЯ ССР. За создание и широкое внедрение систем и комплекса средств автоматизации нефтяных промыслов Азербайджана группе ученых республики присуждена Государственная премия СССР 1969 года.

Многие из этих теоретических разработок применяются сейчас при проектировании средств автоматизации для нефтепромыслов Башкирии, Татарии, Средней Азии.

На снимке: лауреаты Государственной премии 1969 года сотрудники научно-исследовательского и проектного института «Нефтехимавтомат» Георгий Саркисович Цатуров, Аскер Алекпер оглы Абдуллаев, Мухтар Махмуд оглы Асланов и Тофик Мамедович Алиев; заведующий кафедрой Азербайджанского института нефти и химии имени М. Азизбекова Александр Михайлович Мелик-Шахназаров, доцент того же института Иззет Ахмед оглы Набиев.

Фото Р. Нагиева. Фотохроника ТАСС.

МИР НЕОБЫЧНОГО

ЛЕТЯТ... ЧЕРЕПАХИ

Опытные следопыты и охотники работают в Казахском зоокомбинате, расположенном в Алма-Ате. В разных уголках республики — в степях, в неприступных горах, в пустынях и озерных плавнях — ведут они отлов диких зверей, птиц, пресмыкающихся. Во многих зоопарках мира можно встретить представителей фауны Казахстана.

В этом году в охотничьи хозяйства Подмосковья отправлены из Казахстана дикие кабаны. Лесоохотничье хозяйство знаменитого курорта Боровое получило архаров. 35.000 казахстанских черепах улетели самолетами в зоомагазины Франции, ГДР, Чехословакии, Венгрии. Для продажи за рубеж было отловлено двадцать розовых и кудрявых пеликанов.

Издавна славится просторная казахстанская степь соколами. Теперь несколько соколов будут «кинозвездами». Иностранные фирмы купили у нас пятнадцать птиц для участия в киносъемках.

Караван двугорбых верблюдов ушел из полынных степей Приуралья в зоопарки десятков стран мира. Животных из Казахстана часто отправляют в обмен на другие виды, которые не обитают в нашей стране.

В. БУРЕНКОВ.

АЛМА-АТА.

ЗИМОЙ ПО ГРИБЫ

ЭЛИСТА. Вокруг города в степи на площади около трех тысяч гектаров созданы государственные лесные полосы. С приходом каждой весны буйно расцветает и шумит молодой лес. Местные жители в нынешнем году были приятно удивлены: в лесных полосах появились первые грибы — опята. Сейчас, в декабре, здесь стоят теплые дни, идут мелкие дожди. И грибы вновь начали расти. Так что и в первый месяц зимы можно увидеть людей, возвращающихся из леса с полными сумками и ведрами грибов.

Автомобильный реквием

Как сообщает агентство ЮПИ, одна из американских автомобильных компаний изготовила оригинальную новинку для шоферов-лихачей. Магнитофонная приставка соединяется со спидометром. Когда скорость машины начинает превышать 140 километров в час, автоматически включается воспроизведение записи и в кабине раздаются звуки похоронного марша.

● Беседы о воспитании

ОТЦЫ

МНОГИЕ отцы испытывают наслаждение в духовном общении со своим ребенком. И это понятно. Как цветок распускает свои лепестки под влиянием света, тепла и влаги, так расцветает душа маленького существа под влиянием родительской любви, ласки, разумного участия взрослых в процессе формирования нового человека.

— Правильно в песне поется: дети — это чудо, — говорил мне один такой отец, — улыбнется — улыбка матери. Рукой рубанет — мой жест! А нахмурит брови — вылитый дед. Фамильная плоть и кровь. Глядишь на него и думаешь: «Родной ты мой малыш! Мы — неплохие люди. Но ты должен быть лучше. Бери от нас все лучшее, что мы накопили, и не транжирь, а приумножай духовные богатства...»

Отцы, как и все люди вообще, бывают разные, у каждого свой подход к детям. Но большинство отцов советской семьи объединяет чувство ответственности перед обществом. И за будущее их детей можно не беспокоиться. Но есть еще и другие отцы. Я имею в виду людей беспечных, безответственных, иногда и добросовестных, ценных работников в своей области, но не понимающих, что самое ценное в стране — это дети, коммунистическое завтра Родины.

Что же представляют из себя эти отцы? По свидетельству их жен, им «некогда» заниматься детьми. Сидеть часами над шахматной доской, за преферансом, или что-то «обмывать» за бутылкой с приятелями, или неистово горланить на стадионе, а потом обсуждать, где оплошал «вратарь», а где подвел «правый нападающий»,—на все это времени хватает. А отдать детям хотя бы два-три часа выходного дня — на такую «жертву» они не способны. Им, видите ли, надо «отдохнуть» от трудовой недели...

А отцы бубнили: «Я не учил его плохому...» Еще бы! А хорошему, по примеру других отцов, учил? А интересовался, в каком направлении развивались мысли и чувства ребенка с тех пор, как он начал вбирать в себя впечатления бытия? А развивал и закреплял в нем естественное стремление к добру, справедливости, к участию в людской радости и горе, будил в нем отвращение ко всему дурному? А развивал в нем любознательность, пытливость, познавательные порывы? А пытался выявить его природные способности, духовные запросы? А вызывал к активной жизни его инициативу? А пожал ему руку «по-мужски», когда он, гордый, пришел из школы со своих первых уроков? И так далее.

Ответ на эти и многие другие требования социалистической педагогики к семейному воспитанию в данном конкретном смысле укладывается в одно слово «Нет». При таком отношении отца в душе ребенка рождается протест против какой-то ненормальности в его жизни, которую он не может не чувствовать, но в раннем возрасте осмыслить не в состоянии. И в силу неосознанного протеста, а еще, может быть, и в силу также неосознанной горькой зависти к соседскому Андрюшке, у которого «папа не такой», Ваня или Петя начинает рвать бабочкам крылья, разорять птичьи гнезда, вырывать с корнем молоденькие саженцы деревьев, топтать клумбы...

Бессмысленные жестокие забавы притупляют ум, опустошают душу. Начинаются приводы в детскую комнату милиции. И, скажем, к 11—13 годам уличный мальчик Васька без особого труда подчиняет своему влиянию «отцовских» детей.

Здоровые дети в нормальной обстановке не знают скуки. Дети по натуре деятельны. Они постоянно, едва начав ходить и говорить, что-то придумывают, фантазируют, что-то мастерят, тормошат старших, требуют к себе внимания. Кому из взрослых это не известно. Дети осваивают мир. Если не заняты руки, работает мозг. Каждый день, каждый час в поле их физического и духовного зрения входит что-то новое: красивое и некрасивое, доброе и злое, простое, доступное их пониманию и сложное, требующее объяснения взрослых. В семье со своими недоумениями и инициативой девочки чаще обращаются к матери, мальчики — к отцу, зная, что отец — их первый и самый верный друг. Отец не оттолкнет, не цыкнет, не надсмеется, а разъяснит, подскажет, поможет. Счастлив такой отец, счастливы дети.

Некоторые эгоистические натуры иногда говорят: «Все для детей, все для детей, а когда же для себя-то пожить?» А разве жизнь для детей не есть и жизнь для себя? Разве наряду с неизбежными огорчениями не несут они и огромную радость?

Анна ПРОТОПОПОВА.
(АПН).

НЕ ДОПУСКАЙТЕ ПОЖАРОВ

Немалая роль в укреплении материально-технической базы страны принадлежит сохранности народного добра от порчи, расхищения и пожаров. Однако на некоторых предприятиях промышленности и сельского хозяйства, в учреждениях и жилых домах, где этому вопросу не придают большого внимания, нередко случаются пожары.

Как показывает статистика, наибольшее количество пожаров наблюдается в осенне-зимний период, когда объекты не подготовлены к эксплуатации в зимних условиях. Наиболее распространенными причинами пожаров являются неисправность и нарушение режима эксплуатации печей, электрооборудования и применение открытого огня.

Слесари автобазы № 95 Любишин и Никифоров производили отогрев труб парового отопления в помещении паяльными лампами. От раскаленных труб произошло загорание перекрытия конторы. Только благодаря оперативным действиям дежурного караула пожар удалось быстро ликвидировать.

В январе прошлого года сгорел магазин Нижневартовского орса № 3. Продавец Демидова постоянно топила печь и допустила перекал ее. В результате загорания государству принесен материальный ущерб.

Чтобы не допускать этого, надо перед началом отопительного сезона устранить неисправности печей, при эксплуатации не допускать их перекала, топки с открытой дверцей, разжигания печей легковоспламеняющимися жидкостями и хранения рядом легкосгораемых предметов.

В поселке Ваховск сгорел четырехквартирный жилой дом. Причиной пожара послужила оставленная без присмотра самодельная плитка. Материальный ущерб пожара — более 4 тысяч рублей.

Огонь беспощаден, он не прощает ни малейшего нашего промаха, ротозейства. А потому руководителям предприятий, учреждений и гражданам необходимо принять все меры к обеспечению полной пожарной безопасности.

В. ГОНОХОВ,
старший инспектор Государственного пожарного надзора и пожарной охраны.

Редактор В. НОРЧЕМКИН.

ТЕЛЕВИДЕНИЕ

ЧЕТВЕРГ, 18 ДЕКАБРЯ

19.00 Фильм «От Каспия до Алтая».
19.30 Новости.
19.40 Фильм «Представление начинается».
20.10 Телеспектакль «Будь стойкой, Юта».

ПЯТНИЦА, 19 ДЕКАБРЯ

19.00 Фильм «Путь сибирский дальний».
19.30 Новости.
19.40 Телеспектакль «Горячее сердце».
21.10 Музыкальный телефильм «Мэрдишор-68».

Нижневартовская и Мегионская средняя общеобразовательная вечерние школы объявляют очередной набор в 5, 6, 7, 8 классы ускоренного обучения.

Все учащиеся пользуются льготами. Желающие учиться обязаны в срок до 10 января 1970 года подать заявление с приложением справки с места работы и документов об образовании. Заявления принимаются с 6 часов вечера в дни работы школ. Начало занятий с 7 часов вечера 12 января 1970 года.

ДИРЕКЦИЯ ШРМ.

Нижневартовская типография управления по печати Тюменского облисполкома Заказ 884.

Пролетарии всех стран, соединяйтесь!

ЛЕНИНСКОЕ ЗНАМЯ

ОРГАН НИЖНЕВАРТОВСКОГО РАЙОННОГО КОМИТЕТА КПСС И РАЙОННОГО СОВЕТА ДЕПУТАТОВ ТРУДЯЩИХСЯ ТЮМЕНСКОЙ ОБЛАСТИ

№ 151 (2665) Год издания 29-й | СУББОТА, 20 ДЕКАБРЯ 1969 ГОДА | Цена 2 коп.

22 декабря— День энергетика

... ПЛЮС ЭЛЕКТРИФИКАЦИЯ

Есть смысл в том, что 22 декабря, когда в северном полушарии стоит самая продолжительная ночь и людям особенно нужны свет и тепло, в нашей стране отмечается День энергетика. Этот праздник без преувеличения можно назвать всеобщим.

Нынешний год, год подготовки к 100-летию со дня рождения В. И. Ленина, особенно плодотворен для полуторамиллионной армии энергетиков. Продолжала наращивать мощности Красноярская ГЭС. Пущены первые агрегаты Эстонской, Трипольской, Костромской ГРЭС. Последний, восьмой энергоблок мощностью 300 тысяч киловатт введен на Конаковской ГРЭС. Эта станция — первая в стране, целиком построенная из энергоблоков по 300 тысяч киловатт. От нее в Москве выстроились опоры самой мощной в Европе линии электропередачи напряжением 750 тысяч вольт.

Значительная работа проделана и по дальнейшей электрификации наших сел. Уже сегодня большинство колхозов и совхозов пользуются электроэнергией, получаемой от государственных систем по цене 1 копейка за киловатт-час. Почти в девять раз возросла энерговооруженность сельскохозяйственного труда за время, прошедшее после второго Всесоюзного съезда колхозников. Об этом сообщил в своем докладе на только что закончившемся съезде колхозников Д. С. Полянский. Благодаря электричеству миллионы радиоприемников, холодильников, стиральных машин, телевизоров украшают и облегчают быт сельских тружеников.

«Только тогда, когда страна будет электрифицирована, когда вся промышленность, сельское хозяйство и транспорт будет подведена техническая база современной крупной промышленности, только тогда мы победим окончательно...» — писал В. И. Ленин на заре Советской власти.

Электрификация — база технического прогресса во всех отраслях народного хозяйства. Вот почему темпы роста энергетических мощностей опережают рост других отраслей. В последние годы он составлял 10 миллионов, а в этом году — 12 миллионов киловатт! А в ближайшее время темпы роста должны быть удвоены.

Сбылись пророческие ленинские слова. По выработке электроэнергии Советский Союз занял первое место в Европе и второе место в мире. Только в этом году наша страна получит почти 690 миллиардов киловатт-часов электроэнергии. Могучие гидростанции на Волге, Ангаре и Енисее, тепловые станции с мощными энергоблоками, первые в мире атомные станции, опытная приливная электростанция, дальние и сверхдальние линии электропередачи — таково лицо сегодняшней советской энергетики.

Недалеко время, когда будет создана единая энергетическая система Советского Союза (ЕЭС СССР). Тогда в зависимости от надобности народного хозяйства электроэнергию можно будет передавать в ту часть страны, где в данный момент ее не хватает. Это — в будущем. А сейчас завершается создание единой энергосистемы Европейской части страны. Она объединила уже сотни электростанций, расположенных от наших западных границ до Урала. В ближайшее время к ней будет подключено и Закавказье.

Т. АККУРАТОВА,
(корр. ТАСС).

Информационное сообщение
о Пленуме Центрального Комитета Коммунистической партии Советского Союза

15 декабря 1969 года состоялся Пленум Центрального Комитета КПСС.

Пленум заслушал и обсудил доклады заместителя Председателя Совета Министров СССР, председателя Госплана СССР тов. Н. К. Байбакова «О Государственном плане развития народного хозяйства СССР на 1970 год» и министра финансов СССР тов. В. Ф. Гарбузова «О Государственном бюджете СССР на 1970 год».

В прениях по этим вопросам выступили тт. В. В. Щербицкий — Председатель Совета Министров Украинской ССР, В. Ф. Промыслов — председатель исполкома Моссовета, Д. А. Кунаев — первый секретарь ЦК Компартии Казахстана, И. П. Казанец — министр черной металлургии СССР, В. С. Толстиков — первый секретарь Ленинградского обкома КПСС, Г. А. Алиев — первый секретарь ЦК Компартии Азербайджана, И. И. Киселев — директор Горьковского автомобильного завода, В. Д. Шашин — министр нефтедобывающей промышленности СССР.

Пленум заслушал сообщение Генерального секретаря ЦК КПСС тов. Брежнева Л. И. «О практической деятельности Политбюро ЦК КПСС в области внешней и внутренней политики».

Пленум ЦК КПСС принял по всем обсужденным вопросам соответствующие постановления.

На этом Пленум ЦК закончил свою работу.

Пульс ленинской трудовой вахты

РЕКОРД!

Замечательную трудовую победу одержал коллектив Нижневартовской вышкомонтажной конторы. Передовая бригада З. Бадретдинова в рекордный срок — за 12 часов — переместила на новую точку и смонтировала буровую установку № 542.

Л. ПОМЫТКИНА,
инспектор отдела надров.

В честь своего праздника

Свой праздник — День энергетика достойно отмачает трудом коллектив энергопоезда. За год выработана и реализовано двадцать пять миллионов киловатт-часов электроэнергии.

В течение всего 1969 года выработка энергии постоянно возрастала. Если в первом квартале она составила 2,5 миллиона киловатт-часов, то уже в последнем—достигла трех с половиной.

Коллектив энергетиков работает четко, слаженно и ритмично. В этом большая заслуга многих тружеников. Творчески подходят к своему делу дежурный инженер Н. Корнев, мастер электроцеха В. Никитин, машинист вспомогательного оборудования Т. Павлюченкова, старший машинист котлов И. Беляев, дежурная щита управления Н. Володина и другие.

В 1970 году энергетические мощности будут наращиваться. Сейчас бригада дизелистов из Новосибирска ведет монтаж третьего энергопоезда. Он должен вступить в эксплуатацию в феврале 1970 года.

С. НАРОЖНЫЙ,
начальник энергопоезда.

Проверяем выполнение обязательств

Когда будет фабрика молока?

Сегодня нашему корреспонденту А. Захарову дает интервью директор совхоза «Нижневартовский» Я. П. Мармышев.

— Ян Павлович, всем известно, насколько остро стоит вопрос о молоке и молочной продукции в Нижневартовске. Что может сделать совхоз, чтобы полнее обеспечить потребность населения поселка в этих жизненно важных продуктах?

— Разумеется, это, прежде всего, касается животноводов. Я же хочу сказать о строителях. Пусть не покажется странным, но от них приток «большого» молока тоже зависит.

Наша совхозная строительная бригада длительное время работала на сооружении корпуса молокозавода. И вот строители с гордостью могут сказать: труд завершился успехом.

— Что же представляет собой новый молокозавод?

— Это корпус, занимающий около пятисот квадратных метров полезной площади. Здесь располагаются цехи приемки, сепарации, пастеризации и нормализации молока, тарный и цех расфасовки, вспомогательные помещения. Закончен монтаж холодильной установки. Летом намечается открытие цеха по производству мороженого. Пока же, кроме молока в бутылках, намечено выпускать кефир и ряженку.

Всего в 1970 году на молокозаводе предусматривается переработать 880 тонн цельного и более трехсот восстановленного молока.

—Почему же до сих пор предприятие не в действии?

— Совхозные строители сделали все возможное, чтобы пустить молокозавод к Новому году. Однако ряд операций мы не можем выполнить своими силами: это некоторые монтажные и отделочные работы. Вот, к примеру, линии паропровода. Они необходимы, в частности, для цеха пастеризации. Это должны были сделать строители из СМУ-5. Еще весной они заверяли нас, что все будет сдано в срок. Однако близок конец декабря, а воз, как говорится, и ныне там. Это досадно тем более, что объем работ по монтажу паропровода совсем невелик.

Доброе слово хочется сказать в адрес ремстройучастка райисполкома. Строители этой организации проводят в корпусе отделочные работы по побелке и покраске.

Будем надеяться, что и СМУ-5, наконец, выполнит взятые обязательства.

Челябинская область. Арматурно-изоляторный завод в городе Южноуральске производит различные фарфоровые и стеклянные изоляторы, а также аппаратуру для монтажа линий электропередач.

Коллектив предприятия прилагает усилия к тому, чтобы к Дню энергетика выполнить годовое задание.

На предприятии осуществляется комплексный план технического прогресса, среди коллективов цехов широко развернуто соревнование за право быть награжденным Ленинской Почетной Юбилейной Грамотой.

На снимке: контролер А. И. Фролова проверяет готовые стеклянные изоляторы.

Фотохроника ТАСС.



265 ПРЕДЛОЖЕНИЙ

В течение этого года умельцы нефтепромысла № 2 НПУ «Мегионнефть» подали 15 рационализаторских предложений, два из которых проходят как изобретения. Сейчас внедрены в производство автоматическая замерная установка, отсекатель скважины, смонтированный рационализатором И. И. Фельком, пробоотборник его же конструкции и т. д. От внедрения рационализаторских предложений условно-годовая экономия составляет 15 200 рублей.

Труженики нефтепромысла, включившись в смотр-конкурс за культуру производства в честь 100-летия со дня рождения В. И. Ленина, в этом году подали 265 предложений, большая часть из которых выполнена.

Н. ВАЧАЕВ,
оператор нефтепромысла № 2, секретарь парторганизации.

Голос ударной комсомольской стройки

В ПРЕДДВЕРЬИ ЛЕНИНСКОГО ЮБИЛЕЯ МОЛОДЕЖЬ ШТУРМУЕТ САМОТЛОР

СЧАСТЛИВОГО ВАМ ПУТИ!

ТО И ДЕЛО хлопают входные двери цеха ремонтно-механической мастерской участка № 5 отдела главного механика СМУ-5. Между машинами, стоящими на ремонте, собралось уже немало народу. Сегодня здесь должно состояться открытое партийно-комсомольское собрание по созданию комсомольско-молодежного участка.

Некоторые ремонтники еще орудуют монтировками и ключами, затягивают футорки, проверяют крепление, измеряют давление воздуха в камерах колес. Другие расставляют длинные скамейки между двумя снежевыкрашенными автомашинами. На них неторопливо рассаживаются прибывшие с Самотлора, Багреса, центрального товарного парка рабочие участка механизации.

Ответственная работа у этих ребят. Это их участок и третий ведут обвязку скважин, прокладывают трассы, заставляют пульсировать нефть в трубопроводах. Это механизаторы пятого участка ведут ремонт всей техники. Этот коллектив — ведущее звено в цепи строительно-монтажного управления. Он выполняет одну из основных задач не только своего хозяйства, но и всего района — обустройство Самотлора, который требует труд ударный, задорный, самоотверженный, что как раз и присуще нашей молодежи.

— Вот почему комитет комсомола, посоветовавшись с партбюро, постройкомы и администрацией управления, с партгруппой участка и вашими ребятами, решили создать комсомольско-молодежный участок, — говорит секретарь комсомольской организации Альберт Хорошеньков, которому первым предоставлено слово после открытия собрания. — ЦК ВЛКСМ, объявляя наш край ударной комсомольской стройкой, делает ставку на молодежь, на ее молодые руки, талант, энтузиазм, вечный поиск. И наша задача — оправдать своим трудом принимаемое на себя звание ударного комсомольско-молодежного.

Созданию комсомольско-молодежного коллектива именно на участке № 5 свидетельствуют и другие предпосылки. Здесь трудятся 22 комсомольца, 16 коммунистов, 92 человека до 30-летнего возраста. Такого контингента людей нет ни на одном участке. Управление вот уже четвертый квартал удерживает первенство в социалистическом соревновании коллективов треста «Тюменьнефтепромстрой». Это потому, что ребята пятого участка механизации трудятся на совесть. Здесь работают лучшие люди труда, как Валерий Рупосов, лучшие спортсмены. Команда волейболистов участка защищает честь управления. Здесь лучшая организация труда, потому что на высоте работа партгруппы и месткома.

— С присвоением звания комсомольско-молодежного на участке еще больше оживится жизнь, — продолжает Альберт Хорошеньков. — У нас есть все возможности развивать спорт, проводить интересные вечера и встречи, организуем выпуск хорошей молодежной газеты, будем широко пропагандировать лучшие дела молодежи.

Слово предоставляется заведующему отделом райкома ВЛКСМ Владимиру Швецову. Он говорит о том, что десять комсомольско-молодежных коллективов района несут достойную ленинскую вахту труда. Сейчас создается еще семь, в том числе и на участке № 5. Знамя комсомольско-молодежных коллективов всегда оправдывало себя, и райком ВЛКСМ уверен, что ребята из СМУ-5 не подведут.

— Недалек тот день, когда Самотлор будет объявлен Всесоюзной комсомольской стройкой,— говорит прораб участка, секретарь партийной организации управления Иван Акимович Калугин. — Сейчас на это уникальное месторождение нефти прибывает все больше людей, создаются ударные бригады, комсомольские звенья. Сегодня мы организовываем комсомольско-молодежный участок, на днях это же сделают нефтепромысел № 1 НПУ «Мегионнефть». И мы должны гордиться тем, что мы первые зачинатели Всесоюзной комсомольской стройки.

Слово просит начальник участка Владимир Алексеевич Рябинин.

— Сегодня мы решаем большое дело, — возбужденно говорит он. — И я рад отметить, как мы выросли, окрепли. Не верится, что всего в апреле 1965 года на нижневартовской земле появилось название СМУ-5. Именно, название. Не было ни людей, ни техники, ни домов. В июле получили первую технику — пилу «Дружба». С этого начиналась жизнь.

Прошло четыре года. Сейчас только на нашем участке трудится 169 человек, имеем токарный парк, мастерские, 120 единиц различной техники, в поставке которой вообще не ограничивают. Все это дается, делается ради быстрейшего обустройства Самотлора. Создаем и мы комсомольско-молодежный участок, чтобы работать на доугой основе.

— Да что там говорить! Все понятно и ясно. Не подведем, ребята? — не подходя к трибуне, восклицает помощник машиниста экскаватора комсомолец Карпов.

— Не подведем! Голосуем!

Лес рук поднимается над головами сидящих. Не успели они опуститься, а у стола президиума собрания опять оратор. На сей раз гость молодежи участка — секретарь комсомольской организации СМУ-2 из Стрежевого Александровского района Виктор Захаров.

— Я завидую вам, ребята! Завидую и горжусь вами, — говорит он. — Вы один из первых зажигателей молодых сердец великой стройки. Счастливого вам пути, друзья!

В. КИСЕЛЕВ.



В нашей стране стала доброй традицией проводить всесоюзные соревнования пахарей. В нынешнем году в итоге состязаний абсолютным чемпионом страны стал Евгений Константинович Низовских, механизатор колхоза имени Гурьева Гурьевского района Калининградской области (на переднем плане слева на снимке). Лучшим пахарем среди молодежи признан Михаил Лунин (совхоз «Абаканский» Красноярского края). Третий призер соревнования— Алексей Новиков (Тульская область). Фотохроника ТАСС.

Пленум райкома КПСС

Состоялся IX пленум райкома КПСС, который обсудил вопрос об улучшении партийного руководства комсомольскими организациями района. С докладом выступил первый секретарь райкома КПСС М. П. Страхов.

В обсуждении доклада приняли участие секретари партийных организаций Мегионской конторы бурения М. Т. Парфенюк, Нижневартовской восьмилетней школы — Н. И. Сидоров, автотранспортной конторы — Н. М. Сеснин, НПУ «Мегионнефть» — В. Е. Вакин, Мегионской нефтеразведочной экспедиции — Е. С. Санаров; секретари комсомольских организаций СМУ-5 — А. Н. Хорошеньков, СУ-13 — Ю. И. Лобанов, секретарь райкома ВЛКСМ В. К. Тимофеев, начальник СУ-909 Ю. Г. Шарметьев и другие.

Пленум принял развернутое постановление. Подробный отчет о работе пленума будет опубликован в ближайшем номере нашей газеты.

СЛОВНО ТЫСЯЧИ МАЛЕНЬКИХ СОЛНЦ

Мы не застали или не помним уже такого времени, когда вместо ярких электрических лампочек в наших квартирах горели «семилинейки», когда электрический ток не заставлял бы работать машины, не пришел на поля и фермы, фабрики, заводы и буровые.

О людях, дарящих нам электричество, об их делах и помыслах и начал свой рассказ начальник энергопоезда С. Г. Нарожный.

— Смонтирован и пущен в действие наш поезд был в октябре 1968 года. И если в ноябре того же года выработка электроэнергии составила 1.332.732 киловатт-часа, то в ноябре текущего года, в связи с увеличением строительства и пуска новых объектов, она увеличилась почти в три раза.

Установленная мощность двух энергопоездов — 8.000 киловатт-часов. При вводе третьего, который находится сейчас в стадии монтажа, она возрастет до 12.000. Энергия от нас через подстанцию идет на Самотлор, КНС, ЦТП, на бытовые и производственные нужды.

Коллектив у нас большой. Много ветеранов труда и таких, кто пришел к нам после окончания школы, получил специальность и работает на котлах, в вагоне вспомогательного оборудования и лаборатории.

...Афанасий Яковлевич Дряхлов — машинист котла № 1. Он — один из тех, чья судьба давно уже и тесно связана с энергетикой. На этом энергопоезде он со дня его основания. Вначале помогал его монтировать, потом стал работать по своей специальности.

— Работа на котле не сложная, — говорит Афанасий Яковлевич, — но требует максимум внимания и умения быстро ориентироваться, находить правильный выход из любого положения. В мои обязанности входит следить за поступлением воды в котел из вагона вспомогательного оборудования, за давлением. За счет вырабатываемого здесь пара работает турбина генератора.

— Так что можно сказать, — шутит Дряхлов, — что электричество начинает свой путь от вас.

А Тимина Стороженко на энергопоезде совсем недавно.

— Сначала шикак не могла привыкнуть к постоянному шуму, грохоту, — рассказывает она, — малейшее изменение стрелки манометра приводило в отчаяние. Сейчас привыкла, многому научилась. Специальность мне нравится. Думаю потом учиться в техникуме или институте.

У Светланы Верхотуровой, тоже машинистки котла, больший стаж работы. Она успела уже побывать на энергопоездах в Казахстане, в Забайкалье.

— Работа моя настолько интересна, — рассказывает Светлана, — что менять ее на другую не имеет никакого смысла. Так вместе с мужем и кочуем по стране...

В вагоне вспомогательного оборудования — дежурный машинист Светлана Поур. В этом цехе происходит химическая и механическая обработка воды, поступающая в котлы. Лида Елисеева пока что ученица.

— Постоянно следи за давлением, — наставляет ее старшая подруга. — если нагрузка увеличивается, стрелки манометра падают. В это время ты обязана досыпать в котлы воду...

И основной цех, на который работают все остальные, — турбогенераторный. Хозяин его Аркадий Иванович Захаров. Здесь установлены две турбины, мощностью 4 000 киловатт каждая. Вырабатываемый в генераторе ток поступает в подстанцию, а оттуда к потребителю.

На щите управления дежурит Анастасия Иннокентьевна Волошина.

— Мы следим, — рассказывает она, — за распределением и контролем электроэнергии. Сама я работаю на энергопоездах уже двадцатый год. Была и в Башкирии, и в Кировской области, и Туркмении. Вот уже третий год, как здесь, на Севере...

У третьего энергопоезда тоже вовсю кипит работа, сверкает огнями электросварка. Монтаж его производят новосибирцы, возглавляемые Александром Николаевичем Коканиным. Монтаж межвагонного и съемного оборудования в основном уже закончен. Сейчас готовятся рабочие площадки.

— На славу трудятся все члены нашей бригады, — говорит Александр Николаевич, — но особенно хочется отметить сварщика Михаила Федоровича Малова. Оставшиеся работы мы должны закончить в последних числах января будущего года. А к 1 февраля третий поезд должен уже вырабатывать электроэнергию. Думаю, что с этой задачей мы справимся.

...По вечерам в домах нашего поселка, словно тысячи маленьких солнц, зажигаются электрические лампы. Получают необходимую энергию промышленные предприятия, буровые. Дарит ее большой и дружный коллектив энергетиков с энергопоезда.

В. ПЯТЫРОВА.

Молодо— не зелено

Растить молодежь, воспитывать достойную смену старшим — об этом постоянно думают в нефтепромысловом управлении «Мегионнефть». Здесь работает совет молодых специалистов, который координирует творческую мысль молодежи, дает ей нужное направление.

Недавно состоялось очередное совещание молодых специалистов. С докладом о развитии нефтяной промышленности в стране и о перспективах развития Нижневартовского нефтеносного района выступил главный геолог Владимир Юрьевич Литвяков. О том, на сколько шагнула вперед добыча нефти, говорит такое сравнение: в 1921 году ее добывалось в целом по стране столько, сколько дает сейчас один наш район. Весомый вклад внесли молодежь и в добычу двадцати миллионов тонн тюменской нефти.

На совещании решено 23 декабря провести научно-техническую конференцию молодых специалистов. К ней уже готовят доклад «Гидродинамические исследования Самотлорского месторождения» инженер Юрий Юй-Де-Мин. Гостями конференции будут коллеги из конторы бурения, вышкомонтажной конторы, геофизики.

Утвержден план работы на первый квартал. Намечено провести научно-техническую конференцию и в 1970 году, посвященную 100-летию со дня рождения В. И. Ленина.

Посвящается энергетикам

* День энергетика установлен Указом Президиума Верховного Совета СССР от 23 мая 1966 года и отмечается ежегодно 22 декабря в честь дня открытия в 1920 году VIII Всероссийского съезда Советов, принявшего государственный план электрификации России — ГОЭЛРО.

* 687 миллиардов киловатт-часов электроэнергии получит страна в текущем году. В 1968 году было выработано 638 миллиардов киловатт-часов. В этом году вступает в действие 12,1 миллиона киловатт новых энергетических мощностей, что на 20 процентов больше, чем в 1968 году.

* Общие потенциальные запасы гидроэнергии в СССР оцениваются в 420 миллионов киловатт. Гидроэнергоресурсы нашей страны в 3,5 раз больше, чем в США, и 5 раз больше, чем в Канаде.

* Советский Союз с 1959 года держит мировое первенство по мощности крупнейших гидроэлектростанций и по единичной мощности их агрегатов.

* Атомная энергетика — одно из новых, перспективных направлений энергетики. Советский Союз является пионером в этой области энергетики. Опыт строительства атомных электростанций в нашей стране показал, что там, где нет дешевого местного топлива, АЭС экономичнее тепловых станций.

* В условиях вечной мерзлоты в Билибине на Чукотке строится АЭС. К 1970 году будет введен в действие ее первый из четырех блоков мощностью 12 тысяч киловатт.

* В городе Шевченко на берегу Каспийского моря строится первая крупная атомная электростанция с опреснительной установкой. Эта установка позволит обеспечить пресной водой весь город.

* Почти год работает первая в нашей стране Кислогубская приливная электростанция (ПЭС) на побережье Баренцева моря в районе Мурманска.

* В СССР завершается создание Единой энергетической системы европейской части страны, которая объединит более 500 электростанций общей мощностью около 80 миллионов киловатт. Эта система имеет электрические связи с Финляндией и с объединением «Мир».

ЭНЕРГЕТИКА—ВСЕГДА МОЛОДАЯ ОТРАСЛЬ

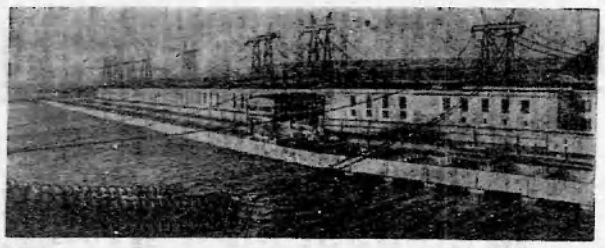

Электрификация нашей страны — живое олицетворение ленинских идей создания материально-технической базы социализма и коммунизма. Она берет свое начало с плана ГОЭЛРО, провозглашенного на VIII Всероссийском съезде Советов второй программой коммунистической партии. В настоящее время Советский Союз по производству электроэнергии вышел на второе место в мире. По мощности крупнейших гидроэлектростанций СССР прочно держит мировое первенство.

Свой праздник энергетики страны встречают значительными успехами в социалистическом соревновании за достойную встречу 100-летия со дня рождения В. И. Ленина. Только в этом году вступит в действие 12,1 миллиона киловатт новых энергетических мощностей, что на 20 процентов больше, чем в прошлом году. Всего же в 1969 году будет выработано 687 миллиардов киловатт-часов электроэнергии. Вместе со всей страной советские энергетики, не жалея сил, знаний и труда претворяют в жизнь ленинские заветы о сплошной электрификации нашего государства.

На снимке: Волжская ГЭС имени В. И. Ленина.

Фото А. Бранднаа.

Фотохроника ТАСС.

Знакомьтесь: ребята из МУ-6

Еще до встречи с бригадой Николая Вохминцева я знал, что в монтажном управлении № 6 об этом коллективе не говорят иначе, как о «бригаде надежных». Когда же я познакомился с коллективом, увидел ребят, что называется, в деле, то убедился в верности такого мнения. Убедился в том, что не случайно наиболее ответственные участки электромонтажных работ на объектах поручаются именно и бригаде Н. Вохминцева.

И хоть коллектив этот небольшой — всего шесть человек — и создался недавно, ребята трудом своим доказали, что не зря их считают лучшими среди других, недаром за ними крепится марка надежности и качественности выполненных работ.

Н. Вохминцев — электрик опытный. Двенадцать лет работы за плечами. Но мне показалось — не это главное. Важно то отношение к делу, то, с какой мерой ответственности рабочий смотрит на задание, наконец важен тот пытливый, творческий огонек в работе, без которого труд превращается в отбывание нудной повинности.

Не хочу сказать, что Н. Вохминцев — идеал, но он сам — рабочий с творческим подходом к делу. И это сумел передать ребятам из бригады. Николай заочно закончил техникум, а сейчас подумывает об институте. И ребята в бригаде под стать ему — электрики высоких производственных разрядов, люди, отдающие себя работе целиком.

Сейчас бригаде Н. Вохминцева доверен очень важный участок электромонтажных работ. Они трудятся на головных сооружениях центрального товарного парка.

Я встретился с Николаем Вохминцевым в помещении насосной. Здесь шумно, как в настоящем заводском цехе. Бьет в глаза пламя электросварки, откуда-то изнад потолка слышатся удары и скрежет металла. Словом, работа кипит.

Что же успели с октября сделать здесь ребята из МУ-6?

Н. Вохминцев рассказывает:

— Мы смонтировали две щитовые установки, тепловой пункт. Все наши работы протекали в основном на распределительном устройстве 6 киловатт. Сейчас там работают уже наладчики. Понятно, что без РУ-6 мертвым капиталом будет и насосная.

Поэтому бригада Н. Вохминцева так торопилась завершить работы на распределительном устройстве. И следует сказать, что все они выполнены с высоким качеством.

Очередная задача бригады — монтаж двигателей в энергетическом отделении насосной. Из семи двигателей мощностью 800 киловатт — готовы пять. Еще к двум тянут монтажники кабель из РУ-6 квт.

— Сдерживает нас отсутствие материалов, — говорит бригадир, — вот должны подвезти посты местного управления, которые мы установим. Нехватает и кабеля для обвязки ячеек вторичной коммутации, но сих пор только обещают комплектно-трансформаторные подстанции.

Эти справедливые упреки относятся, прежде всего, к заказчику — дирекции строящегося трубопровода.

А что же ребята из бригады? Они еще и еще раз осматривают, проверяют уже смонтированные объекты.

К чести электриков-монтажников нужно отметить, что работают они, не считаясь со временем. Мне рассказывали, как однажды уже вечером был прогрет и раскатан кабель. А рабочее время подошло к концу. И вот тут проявилось единство и монолитность коллектива. Не сговариваясь, все остались работать до полуночи, ибо, если оставить раскатанный кабель на улице, то завтра он превратится в твердейший жгут и придется потратить целый день на его разогрев.

В этот долгий рабочий вечер кабель был использован полностью по назначению.

Спешат в работе сегодня электрики-монтажники из бригады Н. Вохминцева, стремятся обогнать быстро летящее время. Это нужно. Это необходимо. К Новому году работы должны быть завершены. Ребята из МУ-6 верят в это, верят в свои силы.

А. ЗАХАРОВ.

Спортсмены, на лыжи!

21 декабря в 10 часов утра в районе конторы строительного управления № 18 — открытие четвертой районной зимней спартакиады народов РСФСР.

В программе соревнований: 21 декабря гонки у мужчин — 15 км, у женщин—5 км. 22 декабря эстафеты—у мужчин— 4х10 км, у женщин — 3х5 км.

Награждение победителей в первый и второй день соревнований.

СПОРТ

ПЕРВАЯ ПРОБА

Лыжники строительно-монтажного управления № 5 открыли зимний спортивный сезон. На дистанции 5 километров лучшего результата добился Валерий Рупосов, помощник машиниста комсомольско-молодежного участка механизации (18 минут 17 секунд). На втором месте — Александр Козин (19 минут 35 секунд). Третье призовое место досталось молодому комсомольцу Виктору Огневу, ученику слесаря участка механизации.

Среди девушек первое место заняла Мария Разинвокирова. 3 километра она прошла за 15 минут 40 секунд. На последующих местах Анна Самохвалова (15 минут 41 секунда) и Валентина Большанина (16 минут 09 секунд).

В командном первенстве впереди команда комсомольско-молодежного участка. На втором месте команда четвертого участка, на третьем — команда первого участка.

А. ХОРОШЕНЬКОВ, секретарь комсомольской организации СМУ-5.



Голос ударной комсомольской стройки

20 декабря 1969 года Выпуск 19



За последние годы на службу в милицию Смоленского областного управления внутренних дел пришли по рекомендациям партийных и комсомольских организаций лучшие производственники предприятий, получившие хорошую закалку в трудовых коллективах. Многие из них показывают пример отличной службы, в совершенстве овладели своей профессией. Среди подразделений милиции, личного состава распространяется опыт передовиков, улучшается организация труда, растет число отличных постов и участков. В управлении 49 отличных постов, более 400 человек носят высокое звание «Отличник милиции».

Работники милиции держат крепкую связь с общественностью, проводят лекции и беседы об охране общественного порядка на предприятиях, среди населения.

На снимках (слева направо): начальник Гагаринского городского отдела внутренних дел Смоленской области подполковник П. П. Дорошенко. Более 26 лет работает он в милиции. За безупречную службу награжден орденом Трудового Красного Знамени, многими медалями и значком «Отличник милиции».

Лейтенант милиции эксперт А. Иванов ведет исследование вещественных доказательств, изъятых с места происшествия. Его отличная работа помогла раскрыть много сложных преступлений.

Коммунист младший лейтенант Е. Сычиков направлен на работу в милицию коллективом ткацкого производства Ярцевского хлопчатобумажного комбината, где он был помощником мастера. Е. Сычиков отлично несет службу участкового инспектора.

Фотохроника ТАСС.

СЛОВО ВРАЧУ

Следить за прохождением медосмотра

Существует порядок: лица, не прошедшие медосмотр, не принимаются на работу в организации торговли и общественного питания. У нас же в Нижневартовске бывают случаи, когда руководители этих организаций принимают на свой риск лиц, не прошедших медосмотр, не думая о том, какую ответственность они берут на себя.

Наблюдаются нарушения и в прохождении медосмотра. Администрация торговой сети и общественного питания зачастую не следит за этим. Такие случаи нередки в кафе «Снежинка», в магазине «Тайга», в торговых точках райпо.

В котлопункты конторы бурения также принимаются лица без медосмотра, хотя администрация обязаны сразу же завести личные медицинские карточки на каждого работника. В связи с этим санэпидстанции часто приходится выявлять нарушения и наказывать виновных вплоть до штрафов. Чтобы подобного впредь не было, все руководители предприятий и организаций должны постоянно чувствовать ответственность за прохождение медосмотра.

А. РОЗЕНБЕРГ.

„Северяне" на знойном юге

...Нелегко зверькам, завезенным из сибирской тайги, приспособиться к знойному югу. 15 тысяч обитателей Фрунзенского зверохозяйства — серебристо-черные лисицы, голубые песцы и крохотные американские норки летом выдерживали 30—40-градусную среднеазиатскую жару. И это благодаря людям. Норкам, например, ставили в клетки ванночки с водой. В них зверьки плескались с утра до вечера. Лисицам и песцам приготовили навесы, которые так заросли плющом и хмелем, что клетки и впрямь могли казаться их обитателям зеленой тайгой. В проходах между строениями — фруктовые деревья, цветники. Вместе с водой они создают тот особый микроклимат, в котором зверьки чувствуют себя даже лучше, чем на родине.

Сюда часто приезжают звероводы, чтобы обогатиться опытом, получить консультацию. Людям хочется и проникнуть в тайну многоплодия пушных зверей, выращиваемых в неволе. Да и как не заняться этой проблемой, если одна и та же самка в разные годы приносит одного, то пятерых, а то двенадцать и даже восемнадцать детенышей, а в среднем на ферму приходится всего по четыре-пять... Есть над чем поработать звероводам.

— Наша пушнина оценивается высоко, — говорит главный зоотехник предприятия А. И. Лепникова, прошедшая большую школу звероводства в Красноярском крае. — Как показывает практика, южная жара не сказывается на качестве меха исконных обитателей северной полосы.

Мы покидали это царство драгоценных зверьков, когда почта доставила сюда сразу несколько заявок — заготовительные конторы готовы купить неограниченное число шкурок. И работники зверохозяйства уже начали подготовку к тому, чтобы в ближайшие годы удвоить, а то и утроить производство мехов.

В. ШЕПЕЛЬ.

НАМ ОТВЕЧАЮТ

На заметку тов. Щастной «Госстрах забыл о нас», опубликованную в № 147 за 11 декабря, отвечает начальник инспекции госстраха тов. Байдашин:

«Критика в наш адрес совершенно справедлива: работник инспекции действительно с марта 1967 года по 1 ноября 1969 года в Ваховске не появлялся.

В настоящее время в Ваховске образован страховой участок, принят на постоянную работу агент госстраха. Более 100 человек, в том числе тов. Щастная и ее муж, заключили договор по страхованию жизни, более 20 семей застраховало домашнее имущество. Работа по развитию добровольных видов государственного страхования в Ваховске продолжается».

ВСЯ ОБУВЬ МИРА

Обувь с маркой «Свит» носят во всем мире. А в самом Готвальдове, где ее изготовляют, собирают со всего мира... тоже обувь. Но в единственном экземпляре. На заводе имеется уникальный музей. В нем хранятся турецкие сапоги, японские сандалии, французские атласные туфельки эпохи ампира. Некоторые образцы обуви средних веков изготовлены по старинным описаниям и рисункам.

В музее выставлены ботинки.. 58-го размера. Их сшили по специальному заказу для жителя Брно Мусила, рост которого был ни много ни мало — 231 сантиметр. И даже эти гулливеровы ботинки оказались великану малы. Пришлось сшить новые. Здесь же можно увидеть и «рекордсмена» среди женской обуви: «туфельки» 51-го размера.

В. КАДЖАЯ.

БРНО.



Оригинальный термоэлектрический миниатюрный холодильник «Малыш» создан в Одесском технологическом институте холодильной и пищевой промышленности. В отличие от обычных холодильников «Малыш» снабжен специальным приспособлением для подогрева. Достаточно повернуть выключатель и холодильная камера превращается в нагревательную, которая доводит температуру пищи ребенка до плюс 40 градусов, а затем автоматически отключается, на что указывает контрольная лампочка.

Фотохроника ТАСС.

ПОКА ВАРИТСЯ УХА

СОВЕТЫ БЫВАЛОГО РЫБОЛОВА

Для успешной рыбалки, как известно, важно уметь правильно выбрать место. Как это делается?

Прежде всего, такое место надо выбирать на берегу реки, озера или другого водоема. Водоем вас обеспечит водой для чая, а может быть, даже и рыбой для ухи.

Никогда не останавливайтесь там, где увидите большое скопление консервных банок. Это говорит о том, что бывшим здесь до вас рыболовам уху отведать не довелось.

Не задерживайтесь и там, где на берегу у старого кострища обнаружите забытую куклу или другую игрушку. Даже если здесь и была рыба, то от шума и гомона детей она ушла в более спокойные места.

Не обольщайте себя надеждой, если на берегу живописной заводи вы обнаружите кучку чешуи размером с гривенник каждая. Это вовсе не значит, что лещ пойман именно здесь. Он мог быть куплен в магазине таким же неудачником, как и вы.

П. МОЧАЛОВ.

РАЗГРОМНЫЙ СЧЕТ

Члены клуба рыболовов в Блэкпуле (Англия) решили показать своим женам и знакомым, каких успехов можно добиться, занимаясь рыбной ловлей. Они организовали три команды по шесть человек в каждой и вызвали на соревнование жен. Четыре женщины приняли вызов, несмотря на то, что ни одна из них до этого ни разу не держала удочки в руках. Соревнование закончилось страшным разгромом мужчин. Женская команда поймала 4 кг рыбы, в то время как все три мужские команды в общей сложности поймали 0,75 кг мелкой рыбешки.

КИСЛОРОД ОЧИЩАЕТ РЕКИ

Городские власти Токио объявили, что производившаяся недавно серия опытов по очистке с помощью кислорода загрязненных рек успешно закончилась. Очистка осуществлялась с помощью двух насосов, поставленных в верхнем и нижнем течении реки. Загрязненная вода выкачивается с помощью этих насосов, после чего в специальных резервуарах через нее пропускается кислород, добавляется кальций и нитрат калия, затем вода снова возвращается в реку.

ФИЛЬМ О НИТАХ

Французские водолазы во главе со знаменитым Кусто пересекли экваториальную зону между Индией и Африкой на борту корабля «Калипсо» и засняли фильмы о жизни китов. Кадры этого фильма демонстрировались в течение десяти дней в Институте океанографии в Париже. «Киты, плывущие под водой, необыкновенно элегантны», — заявил Кусто перед публикой, которая была немало поражена, увидев водолазов, повисших на хвосте кита.

Были засняты и кашалоты. Эти животные обычно плавают целыми семьями. Взрослые разрешают маленьким удаляться не дальше 2—3 км. При малейшей опасности стадо собирается сразу же, в течение нескольких минут. Сам процесс сбора стада весьма любопытен. Начинается с того, что вожак, приняв вертикальное положение, выплывает на поверхность и начинает вертеться, издавая звуки. Ему достаточно сделать несколько оборотов, чтобы определить, где находятся члены стада и приказать им собраться.

(Из журнала «Рыбоводство и рыболовство»).

Редактор В. КОРЧЕМКИН.

ТЕЛЕВИДЕНИЕ

СУББОТА, 20 ДЕКАБРЯ

19.00 Телефильм «Балтийская песня моя».
19.20 Передача для детей «Сказка за сказкой».
19.25 Фильм «Посмотри на город».
19.55 Телеспектакль «Встреча с чудом».
21.00 Концертная программа Латвийского телевидения.

ВОСКРЕСЕНЬЕ, 21 ДЕКАБРЯ

12.00 Телефильм «Марка страны Гандзлупы».
19.00 Фильм для детей «Про Типу, Ляпу и пожар».
19.30 Фильм «Пять сувениров».
20.00 Телеспектакль «Шестеро любимых».
21.10 Музыкальный фильм «Поющие гитары».

Нижневартовская и Мегионская средние общеобразовательные вечерние школы объявляют очередной набор в 5, 6, 7, 8 классы ускоренного обучения.

Все учащиеся пользуются льготами. Желающие учиться обязаны в срок до 10 января 1970 года подать заявление с приложением справки с места работы и документов об образовании. Заявления принимаются с 6 часов вечера в дни работы школ. Начало занятий с 7 часов вечера 12 января 1970 года.

ДИРЕКЦИЯ ШРМ.

Нижневартовская типография управления по печати Тюменского облисполкома

Заказ 885

Пролетарии всех стран, соединяйтесь!

ЛЕНИНСКОЕ ЗНАМЯ

ОРГАН НИЖНЕВАРТОВСКОГО РАЙОННОГО КОМИТЕТА КПСС И РАЙОННОГО СОВЕТА ДЕПУТАТОВ ТРУДЯЩИХСЯ ТЮМЕНСКОЙ ОБЛАСТИ

№ 152 (2666) Год издания 29-й | ВТОРНИК, 23 ДЕКАБРЯ 1969 ГОДА | Цена 2 коп.

ПЯТИЛЕТКИ ГОД ЗАВЕРШАЮЩИЙ

В Москве закончила свою работу седьмая сессия Верховного Совета СССР седьмого созыва. Депутаты обсудили план и бюджет пятого завершающего года пятилетки, подвели итоги сделанного, приняли соответствующие решения.

На сессии с докладом «О государственном плане развития народного хозяйства СССР на 1970 год» выступил заместитель Председателя Совета Министров СССР, председатель Госплана СССР депутат Н. К. Байбаков.

Министр финансов СССР депутат В. Ф. Гарбузов выступил с докладом «О Государственном бюджете СССР на 1970 год и об исполнении Государственного бюджета СССР на 1968 год».

Верховный Совет СССР единогласно, под продолжительные аплодисменты, принял Закон «Об утверждении Основ законодательства Союза ССР и союзных республик о здравоохранении».

Верховный Совет постановил ввести в действие Основы законодательства с 1 июля 1970 года. Президиуму Верховного Совета СССР поручено установить порядок введения в действие Основ законодательства Союза ССР и союзных республик о здравоохранении и привести законодательство Союза ССР в соответствии с основами.

Верховный Совет СССР утвердил Указы Президиума Верховного Совета СССР и принял соответствующие законы и постановления.

V сессия районного Совета

19 ноября состоялась пятая сессия Нижневартовского районного Совета депутатов трудящихся. Депутаты заслушали и обсудили отчет председателя исполкома райсовета Н. Я. УСТЬЯНЦЕВА о работе исполкома районного Совета депутатов трудящихся за 1969 год.

В прениях выступил начальник СУ-909 депутат Ю. Г. ШЕРЕМЕТЬЕВ. Он рассказал о работе постоянной комиссии по благоустройству, которую он возглавляет. Комиссия провела проверку правильности застройки Нижневартовска. Выявилось, что как заказчик НПУ «Мегионнефть», так и генподрядчик трест «Мегионгазстрой» совершенно не ведут вертикальную планировку застраиваемых жилых кварталов поселка. Совершенно не делается сточная и ливневая канализация. Верхний слой почвы при застройка бурется в кучи и не вывозится за пределы города. Исполкому райсовета необходимо усилить контроль и заставить вести все работы по застройке микрорайонов инженерно грамотно.

Слесарь СУ-13, депутат Б. Н. ЦЕНЕВ в своем выступлении рассказал о работе постоянной комиссии Совета по делам молодежи. В октябре комиссия провела ход выполнения решения райсовета «О трудоустройстве, бытовом обслуживании и культурно-массовой работе среди молодежи» на предприятиях района. Если в таких организациях, как СМУ-5, НПУ «Мегионнефть», работа с молодыми рабочими заметно улучшилась, то в Мегионской конторе бурения, СУ-13, СУ-18, автобазе № 95 имеются еще существенные недостатки. В автобазе № 95 молодежи немного, но из-за плохой работы с нею здесь наблюдается большая текучесть. Не хватает мест в общежитиях, у молодежи низкие производственные разряды и никто в автобазе не заботится о повышении их производственной квалификации. Опытных рабочих не раскрепляют для шефства над молодежью. Учащимся ШРМ не предоставляют положеных льгот. Руководство не бывает в общежитии.

Начальник районного узла связи И. Н. ПОСПЕЛОВ рассказал о тех трудностях с доставкой почты в глубинку, которые возникают из-за необеспеченности конторы автотранспортом и неправильного отношения работников аэропорта к перевозке почты покупным авиатранспортом.

Депутат Р. П. ЛЮБИЦНАЯ доложила о работе торговой комиссии Совета, депутат М. Ф. СУРНИН — о подготовке молодежи к службе в рядах Советской Армии.

Начальник орса НПУ «Мегионнефть» М. А. ХАРИН сообщил, что орс 15 декабря выполнил годовой план товарооборота, в этом году он вырос на 36 процентов по сравнению с прошлым годом. Дальнейшее улучшение торговли сдерживает отставание в развитии материально-технической базы орса, плохая обеспеченность складскими помещениями. Надо форсировать строительство складов, хлебопекарни, столовых.

Задачи здравоохранения изложил в выступлении главный врач района П. Д. МАХАНЕК, о нуждах комбината бытового обслуживания в своем выступлении рассказала депутат М. Н. СЕМЕНОВА. В прениях выступили также заведующая отделом культуры К. В. ЗАБЕЛИНА, депутаты А. С. САНДУЕВ и О. Ф. ЗВЕЗДА.

Сессия заслушала доклад председателя плановой комиссии исполкома А. Ф. БАХТИЕВОЙ «О народно-хозяйственном плане развития местного хозяйства Нижневартовского района на 1970 год».

Подробно проанализировав работу промышленных предприятий района, ход капитального строительства, работу предприятий сельского хозяйства и заготовок, торговли, коммунального хозяйства, транспорта, связи, народного образования, здравоохранения и культуры в 1969 году, докладчик рассказал о задачах на предстоящий год.

На 1970 год планом предусматривается иметь на бюджете района 11 сельских клубов, 1 районный и 2 сельских Дома культуры, 7 сельских, районную и городскую библиотеки, два Красных чума и музыкальную школу, 17 киноустановок из них 1 профсоюзную.

Число больничных коек вырастет до 350. Будет работать три здравпункта, 14 ФАП, станция скорой помощи.

Предусматривается иметь шесть школ в городе и 12 в сельских населенных пунктах более чем с шестью тысячами учеников.

С докладом по третьему вопросу об исполнении бюджета за 1969 год и о бюджете на 1970 год выступил заведующий районным финансовым отделом И. ЧЕКМАРЕВ. Бюджет района как по доходам так и по расходам выполнен удовлетворительно. При плане доходов 3199 тысяч рублей получено фактически 3451, план по расходам выполнен на 102,8 процента.

Бюджет района на 1970 год по доходам и расходам устанавливается в сумме 3848 тысяч рублей. Из них на финансирование местного хозяйства и социально-культурные мероприятия предусматривается израсходовать 1770 тысяч, на здравоохранение 1469 тысяч, на питание и медикаменты больным расходы в новом году увеличиваются с 49 до 97 копеек в день.

Сессия утвердила народно-хозяйственный план развития местного хозяйства района, исполнение бюджета за 1969 год и бюджет района на 1970 год.

По всем трем вопросам приняты конкретные решения, направленные на улучшение работы всех промышленных, культурно-бытовых, транспортных и других предприятий района, отделов исполкома и сельских Советов.

Изложение отчетного доклада о работе исполкома будет опубликовано в одном из ближайших номеров газеты.

Вновь в строю

В счет 1970 года работают сегодня мастера по ремонту скважин из НПУ «Мегионнефть». В счет годового задания они подготовили к полной эксплуатации пятнадцать скважин.

На двух сверхплановых водных скважинах в настоящее время ведется подземный ремонт. Особенно хорошо трудятся бригады мастеров В. Сидорова и В. Смирнова.

Ремонтники в честь славного Ленинского юбилея [illegible] на скважинах №№ 1 и 345 закончить работы досрочно, до наступления Нового года.

А. ЗАХАРОВ.

Хороший подарок получили недавно жители Нижневартовска от строителей — сдан в эксплуатацию новый продовольственный магазин «Север».

На снимке: магазин «Север».

Фото А. Новоселова.

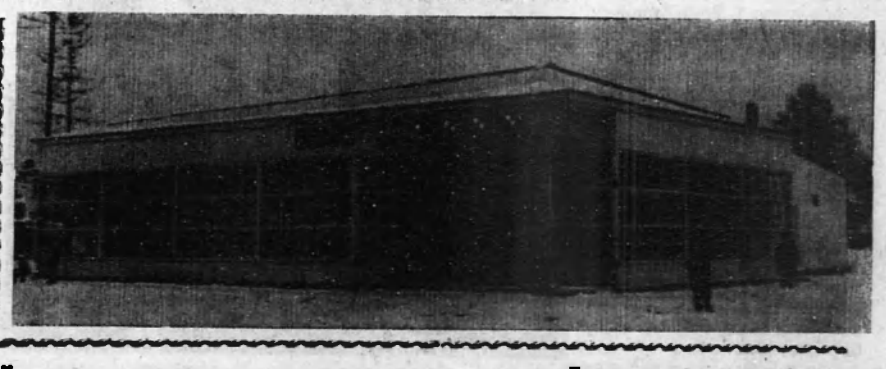

Принимайте скважины, нефтяники

В ЭТОМ интервью наш корреспондент А. Захаров ведет беседу с В. В. Балакшиным, начальником участка № 3 из СМУ-5.

— Не будет преувеличением сказать, что от мастерства и уменья строителей во многом зависит и успех нефтяников. Василий Васильевич, расскажите, как идут работы сегодня, в канун Нового года, на вашем участке?

— Прежде всего хочу сказать, что строители нашего участка уже давно справились с выполнением годового задания. Поэтому коллектив взял новый, повышенный план-задание, над выполнением которого сейчас и трудится.

Мы ведем работы на двух месторождениях: Самотлорском и Мегионском.

— Как обстоят дела на Самотлоре?

— Здесь первоочередная задача — обвязка скважин первого и пятого кустов. Хочу заметить, что как только мы получаем скважину под обвязку, то последующие строительные работы занимают, как правило, не более суток. На первом кусте пробурены две скважины. Сейчас заканчиваются перфорационные работы, а затем сюда придут строители.

На пятом кусте мы надеемся получить от буровиков три скважины не позднее 25 декабря.

На Мегионе две двухствольные скважины — 625 и 546 — сданы нам буровиками. Вот-вот выйдет из бурения и 578 скважина. Кстати, здесь уже готовы выкидные линии. В конце декабря нам будут сданы еще две двухствольные скважины — 619 и 620.

Строители решили передать их эксплуатационникам в полной готовности еще до наступления Нового года.

— Какие же, конкретно, работы ведутся строителями?

— На Самотлорском месторождении коллектив работает в счет 1970 года. Встав на Ленинскую трудовую вахту (а ведь мы трудимся по календарю уже в Юбилейном году), строители ускоренными темпами начали монтаж выкидных линий на южном плече дожимной насосной станции. Сделаны стеллажи и начаты сварочные работы.

Хочу отметить упорный, настойчивый труд монтажников из бригады В. Жилина. Люди работают с большим напряжением, трудовым подъемом. Каждый понимает, что и от него лично зависит нарастание потока Самотлорской нефти.

Для удобства строителей на Самотлор завезено 5 новых жилых вагончиков, оборудуется Красный уголок, приобретен телевизор.

— А как же трудятся строители на Мегионе?

— И тут дела идут хорошо. Достаточно сказать, что в январе будущего года по строительству выкидных линий участок на Мегионском месторождении выполняет пятилетний план. Уже в счет 1970 года их построено 12 километров. Что же касается обвязки скважин, то здесь многое зависит от буровиков.

— Разумеется, все эти успехи не пришли сами собой?

— Конечно, результат целиком зависит от людей. Отлично трудится в счет будущего года монтажная бригада мастера Мун-Чун-Ера. Ежедневно перевыполняют плановые задания и изолировщики из звена И. Ларина. Закончив работы на Мегионском месторождении, изолировщики перейдут на Самотлор, где им предстоит еще больший объем работ.

В центре внимания — люди

ВЫШЕЛ очередной номер стенной газеты органа партийной, профсоюзной и комсомольской организаций Нижневартовской промыслово-геофизической конторы «Геофизик». Возле нее сразу же собралось немало народу. Чем же она их заинтересовала, привлекла?

Ежемесячная стенная газета «Геофизик» может поведать о многом. Вот перед нами номер десятый, посвященный празднику Октября. Внешне оформлен скромно, никаких ярких, броских красок. Заголовок соответствует формату газеты. Слева, на первой колонке, нарисован простым карандашом Владимир Ильич Ленин. Он сидит над раскрытой книгой. Задумчивый, глубокой мысли его взгляд устремлен как бы в будущее. Мы привыкли видеть Ильича таким: глубокомыслящим, устремленным, мечтающим.

Справа — Серп и Молот. Они как бы говорят, что вот уже 52 года рабочий класс и трудовое крестьянство рука об руку, плечо к плечу идут по пути к коммунизму. А по всему тексту газеты начертаны слова: «Слава Октябрю!»

Но не только это заставляет людей остановиться возле газеты. «Геофизик» привлекает в основном своим обилием и глубиной по содержанию материалов. Вот и в этом праздничном номере опубликовано пять заметок. В передовой статье, поздравляя тружеников-геофизиков с годовщиной Октября, партийная, профсоюзная и комсомольская организации, администрация конторы отмечают их добросовестное отношение к порученному делу. План промыслово-геофизических работ за десять месяцев выполнен на 112,6 процента. Названы лучшие люди конторы: И. К. Стажельскис, В. А. Чистяков, П. А. Конев, И. Е. Звонарев и другие.

Обзор печати

В следующей статье начальник опытно-методической партии Э. В. Лукьянов рассказывает, что сделано коллективом за год и какие задачи предстоит решить, чтобы правильно и безаварийно вести процесс бурения скважин, экономить государственные средства.

«Вести поиск, идти в неизведанное — дело не легкое, — пишет он. — Но с этим хорошо справляются Л. Цыглеев, А. Шульга, Т. Сибагатуллин. Радует то, что все они являются студентами-заочниками, и можно быть уверенным, что знания, полученные ими в учебных заведениях, найдут достойное применение в их практической деятельности».

Как можно больше рассказать о людях, о их добрых делах, на лучших примерах воспитывать коллектив — таков принцип редколлегии стенной печати промыслово-геофизической конторы. Вот и старший инженер-экономист Ф. М. Юсупова, рассказывая об итогах работы десяти месяцев, называет имена тех, кто своим честным трудом добивается хороших производственных успехов.

«Рационализаторы» — так назвал свою заметку старший инженер промгеофизики Н. Е. Авдеев. В ней он отмечает, что в этом году подано семь рационализаторских предложений. В том числе начальник аппаратного цеха Н. М. Ханипов внес шесть. Внедренные два из них в производство дали уже 2 456 рублей условной годовой экономии. Рационализаторское предложение В. М. Емельянова позволило производить исследование скважины плотностномером.

Секретарь комсомольской организации В. Титова в небольшой заметке «Если тебе комсомолец имя — имя крепи делами своими» рассказывает, как молодежь встречает 52-ю годовщину Октября, как комсомольцы трудятся, учатся в кузах, выполняют общественные поручения.

И так в каждом номере, в центре внимания газеты «Геофизик» — люди, их опыт, новаторство. Она является большой силой, выполняющей важные организаторские и воспитательные функции в политической, хозяйственной и культурной работе предприятия.

В. ВАСИЛЬЕВ.



Татарская АССР. В разные концы страны уходит продукция Казанского завода газоаппаратуры — трехконфорочные газовые плиты с встроенным баллоном емкостью 27 литров. Особое внимание уделяет коллектив предприятия казахстанским целинникам, животноводам, работникам золотодобывающей промышленности. Они получили тысячи плит новой конструкции.

На снимке: сборщица газовых плит комсомолка Эмзиля Шавалеева. Работая на конвейере, она выполняет сменное задание на 125 процентов.

Фото Б. Мясникова.

Фотохроника ТАСС.



В ЦЕНТРАЛЬНОМ МУЗЕЕ В. И. ЛЕНИНА

МОСКВА. Центральный музей В. И. Ленина после капитального ремонта и обновления экспозиции снова распахнул свои двери перед москвичами и гостями столицы.

В залах впервые представлено около 500 новых ленинских, партийных документов и других материалов.

Экспозиция обогатилась документами, раскрывающими отношение К. Маркса и Ф. Энгельса к России, назревавшей русской революции, а также материалами, отражающими значение событий 1905 года.

К 100-летию со дня рождения В. И. Ленина предстоит подготововить еще 10 новых выставочных залов на третьем этаже здания.

На снимке: лектор Н. В. Колесникова рассказывает посетителям музея о юношеских годах В. И. Ленина.

Фото Н. Грановского и А. Стумина. Фотохроника ТАСС.

НАМ ОТВЕЧАЮТ

Партийная организация УМ-5 совместно с постройкомом на расширенном совещании обсудили статью «Наглядной агитации — конкретность», опубликованную в газете «Ленинское знамя». Статья правильно отразила недостатки, которые имеются в нашем управлении. Сейчас назначены ответственные товарищи за состояние дел по наглядной агитации на каждом участке. После ремонта административного здания управления и мехцеха нами оборудуется Красный уголок, к 100-летию со дня рождения В. И. Ленина оформляется стенд о его жизни и деятельности.

Регулярно выпускается стенная газета. При подведении ежемесячных итогов работы на выявление победителя социалистического соревнования будет учитываться и состояние дел по наглядной агитации на каждом участке. В плане работы постройкома намечены сроки заслушивания ответственных лиц за наглядную агитацию в управлении.

И. ГОЛОВЛЕВ,
председатель постройкома.

ШКОЛА АКТИВНОСТИ

О том, что коллектив СМУ-5 молодежный, можно сказать с уверенностью. Здесь трудится молодежи до тридцати лет 60,5 процента от общего числа работающих. Поэтому поле деятельности для комсомольской организации большое. Она остается решающим звеном в повышении трудовой, общественной и политической деятельности каждого члена ВЛКСМ, каждого молодого человека.

Большое влияние на активность молодежи оказывает образование, повышение своей квалификации. Комсомольцы электромонтажник Юрий Фомин и маляр Светлана Новожилова успешно окончили вечернюю школу и по направлению предприятия учатся в Тюменском индустриальном институте. Они являлись и хорошими работниками, и активными общественниками.

Профессиям штукатуров-маляров, слесарей и плотников в этом году индивидуально-бригадным методом обучено 10 человек. Вторые профессии получили 12 молодых парней и девчат. Сейчас в школе рабочей молодежи занимается около 40 человек, из них 19 комсомольцев. Неплохо занимаются штукатур 1 участка Васса Сорокина, механизатор Алексей Карпов, ученик слесаря Виктор Огнев, шофер Николай Смирнов, сантехник Валерий Логинов и другие.



Рост образования повышает уровень культуры молодых людей, их сознание, улучшает ориентацию в социальной действительности и создает благоприятные условия для участия в общественно-политической жизни. В СМУ-5 члены ВЛКСМ и несоюзная молодежь занимаются в кружках художественной самодеятельности, в легкоатлетической, лыжной, волейбольной и других секциях. Летом организовывались выезды на лоно природы. Устраивались выступления на лучшего певца, танцора, чтеца. Особенно активное участие принимали в этом Виктор Цацуев, Саша Голюхов, Зоя Возницкая, Нина Гриценюк, Саша Ахтаров, Николай Беляев, Миша Кудрявцев и многие другие.

Часто проводились вечера ударников коммунистического труда и посвящения в рабочие. Особенно волнующим был момент проводов Сергея Ефимовича Кизерова на заслуженный отдых. Его сын, Владимир, принимая инструменты отца сказал:

— Я буду трудиться так, как ты начинал строить наш город. Я не подведу старших товарищей и оправдаю доверие комсомольской организации.

В честь 100-летия со дня рождения В. И. Ленина объявили смотр-конкурс по дальнейшему улучшению художественной самодеятельности. Подготовлена уже интересная программа его первого этапа. Тепло встречают зрители выступление слесаря-газорезчика Виктора Болтовского, помощника экскаваторщика Алексея Карпова, бетонщика Алексея Моисеева, разнорабочей Гали Атапиной, плотника Саши Рыжкова, секретаря комитета ВЛКСМ Альберта Хорошенькова и других.

В честь Дня конституции проводились лыжные состязания. Не только хорошие результаты, но и влюбленность в спорт показали Валерий Рупосов, Виктор Огнев, Аня Самохвалова и Валя Большанина. За массовость награжден комсомольско-молодежный участок. За спортивно-массовую работу отвечает ударник коммунистического труда, член комитета ВЛКСМ Валерий Рупосов. За активное участие в общественной жизни комсомольская организация СМУ-5 наградила его ценным подарком. РК ВЛКСМ вручил значок «Молодой передовик производства».

Помочь молодому человеку разобраться в широком потоке поступающей информации, научить отбирать из нее только нужное, сформировать марксистско-ленинское мировоззрение — задача кружков политического просвещения. На участке механизации создан комсомольско-молодежный кружок «Беседы о партии», посещают который 26 человек. Возглавляет его коммунист Рябинин.

Большая роль комсомольской организации и в закреплении молодежи на производстве, снижении текучести кадров, которая наносит ущерб нашей экономике. С октября этого года решением комсомольского собрания создан молодежный отдел кадров, руководит которым инженер ПТО Нина Плюснина. Кое-какие успехи уже заметны. В СМУ-5 до одного года работает 167 человек, до двух — 96, и до трех — 62.

Особенную роль в повышении общественной активности молодого человека играет комсомольское собрание, такое распределение поручений, чтобы они способствовали росту духовного развития, соответствовали твоим способностям и талантам. В СМУ-5 почти все члены ВЛКСМ и большая часть несоюзной молодежи имеет постоянное или разовое комсомольское поручение.

А. АЛЬБЕРТОВ.

На снимке: репетиция коллектива художественной самодеятельности СМУ-5.

Фото А. Новоселова.

О НАШИХ МЕДИКАХ

Будь здоров, человек!

Поселок почти не рос. На крутом обрывистом берегу Оби стояло несколько десятков деревянных домов, строенных по-сибирски, накрепко и надолго. Были и небольшие, прижавшиеся к земле с подслеповатыми оконцами домишки. Их рубили те, кто поселился здесь давно, лет пятьдесят тому назад — переселенцы.

Вот таким и остался он, старый Нижневартовск, в памяти Веры Федоровны Калгановой.

Это было двадцать с лишним лет назад. Закончилась Великая Отечественная война. Еще не досыта ели хлеба, одевали часто то, что купленное давно, до войны уцелело.

...Низкорослая, с крутыми боками лошаденка, резво тащила по свежеположенному санному следу розвальни. Ежась от холода, выпускница Уфимского медицинского института Вера Федоровна Калганова ехала в Нижневартовск заведующей участковой больницей.

Как-то будет? Неужели здесь, в глуши, настоящая больница? И как примут ее, молодую, не имеющую опыта, коллеги? Возвращаться не думала, — здесь как нигде нужны специалисты.

Больница оказалась хорошей, капитальной, на 10 коек. Не плохо было с медицинским оборудованием. Да и транспорт один — лошадь в розвальнях и лодка или катер летом. А ездить приходилось далеко: охотники и рыбаки жили по берегу Оби за несколько сот километров. Более 10 обслуживаемых населенных пунктов — это было очень много для маленького коллектива больницы, в которой числилось всего шестнадцать человек: она, заведующая, фельдшер, три медсестры, санитарки. Были уже и с опытом, с пятилетним стажем работы: фельдшеры Мария Федоровна Алина, Анна Георгиевна Шевелева, Василий Сергеевич Балахонов. У них училась практике, делилась с ними знаниями, полученными в институте.

Жили дружно, советовались. Ждать помощи было неоткуда, сами выезжали на вызовы, делали операции, оказывали первую медицинскую помощь.

И во все дела Вера Федоровна вкладывала всю себя, не жалела, хотела сделать человеку добро, помочь ему стать на ноги. Изо дня в день, ночами, если было необходимо, спешила к больному.

В награду получала благодарность, ласковое и теплое «спасибо», уважение тех, кого она лечила.

Первый врач в поселке. Разве могла она допустить, чтобы охотник или рыбак остался наедине с недугом?

В десятилетний юбилей работы ей, одной из первых в округе, было присвоено звание «Заслуженный врач республики». Тогда уже строилась новая больница на 25 коек, да и врачей прибавилось. Появился «свой» терапевт и хирург, оборудовали рентгенкабинет. Уже не лошадкой, что сутками тащилась в далекий поселок, выезжали к больному. На помощь пришла авиация — самолет, вертолет.

А сейчас как разросся Нижневартовск! Целые кварталы новых домов, клубы, библиотеки. Вот и вдали, на месте будущего города, там, где недавно шумела тайга, высится новый больничный комплекс. Это уже современная больница, со всем оборудованием. И работать ей там, в просторном, светлом кабинете, принимать и лечить больных каждый день, каждый год.

И. ЯСЬКО.

Слово врача лечит

Со мной случилось несчастье: я заболела воспалением легких. Меня поместили в терапевтическое отделение Нижневартовской больницы. За время болезни я сумела не раз убедиться, что лечат не стельно лекарства, сколько чуткое отношение медицинского персонала, доброе слово врача.

Я очень благодарна врачу Ольге Романовне Саневич, которая к больному в палату заходит всегда с приветливой улыбкой, буквально для каждого у нее находится доброе, ласковое слово. Умеет она ободрить человека, вселить веру в скорое выздоровление.

Много заботы и внимания больным оказывают старшая сестра З. Задорожная, сестра Н. Гончарова, няня Г. Русских.

От всего сердца спасибо вам, люди в белых халатах!

Поселок Нижневартовск. **А. ХАЧИНА.**



КЛИМАТ ПО РАДИО

Ленинград. Полную информацию о микроклимате в овощной теплице сообщает по радио аппаратура, разработанная в Агрофизическом институте. Шестьдесят датчиков, установленные в теплицах, систематически снимают показания о температуре и влажности воздуха, световом режиме. Информация автоматически принимается и передается по радио на центральную усадьбу, где записывается на перфоленту и наносится на бланк пишущей машинки.

Новая аппаратура во много раз ускоряет сбор и обработку информации. Первая автоматическая станция микроклимата будет работать в совхозе «Ленинградский».

На снимке: радиотехник В. Н. Смирнов настраивает приемную часть системы.

Фото И. Баранова.

Фотохроника ТАСС.

В честь Ленинского юбилея

ЧЕТВЕРТАЯ ЗИМНЯЯ СТАРТОВАЛА

Ветер, а он в прошедший воскресный день был в самом прямом смысле северным, не испугал участников IV зимней районной спартакиады народов РСФСР.

11 часов утра. Подана команда на построение. Юноши и девушки замерли в строю. И вот уже под шелест спортивных флагов главный судья соревнований Михаил Бебнев рапортует председателю Нижневартовского районного комитета по физической культуре и спорту Валерию Госперчуку о готовности лыжников выйти на старт спартакиады, посвященной великому юбилею — 100-летию со дня рождения Владимира Ильича Ленина.

Валерий приветствует физкультурников, желает им хорошего старта, легкой лыжни и высоких личных результатов.

...Стартуют через каждые тридцать секунд девушки. Впереди у них пять километров трудной дистанции. Под первым номером уходит электрик СМУ-5 Анна Чепкина. Рвется вперед сильная лыжница штукатур СМУ-5 Мария Райнбакиева. На лыжне одиннадцатый номер, двенадцатый, четырнадцатый. А где же тринадцатый? Кто-то говорит, что все-таки эта цифра не везучая... Так ли это или не так, но спортсмены ряда государств при жеребьевке не используют цифру 13.

Вызываются на старт мужчины. У них право открыть гонку на 10 километров выпало инженеру Мегионской конторы разведочного бурения Павлу Зарецкому.

До начала борьбы на лыжне за минуты и буквально секунды я поинтересовался у главного судьи Михаила Бебнева его прогнозом по поводу вероятных победителей десятикилометровой гонки.

— Спор за первые места в основном решат между собой представители СМУ-5 Валерий Рупосов и НПУ — Владимир Павлов.

— Наверное немалова жну ю роль в единоборстве сыграет — кто из них уйдет раньше, а кто позже?

— Да, Валерию жеребьевка дала некоторое преимущество: он стартует позже Владимира и поэтому может равняться на его график бега.

Болельщики с нетерпением ожидают финиша девушек. Ледяной ветер заставляет больше беспокоиться за участников спартакиады, чем за себя. Некоторые наблюдавшие из окон ближних домов и балков за соревнованием выносят к финишу теплые полушубки, чайник с горячим чаем. Рядом с судейским столиком разложен большой костер.

Наконец, на фоне просеки, обгоняя замерзшие сосны и кедры, появляются лыжницы. Среди них я вижу Марию Райнбакиеву (СМУ-5), но будет ли ее результат лучшим по времени? Об этом скажет время, показанное другими спортсменками.

Финишируют мужчины. Заканчивает дистанцию Павел Зарецкий. Ему, пожалуй, было всех труднее. Стартуя первым, он не имел впереди никого, зато за спиной были все. Результат представителя буровой конторы выше второго разряда — 41 минута 15 секунд.

Стремительно заканчивает дистанцию ветеран лыжного спорта Владимир Павлов (НПУ «Мегионнефть») — 40 минут 10 секунд. Однако и это время не лучшее. Побеждает помощник машиниста экскаватора из СМУ-5 Валерий Рупосов — 38 минут 17 секунд.

А на втором месте знакомый нам по началу нашего репортажа Михаил Бебнев. Он, говоря о Валерии Рупосове и Владимире Павлове, скромно умолчал о себе. Но выступая за команду НПУ, Бебнев смог потеснить Владимира на третье место. Результат Михаила — 39 минут 45 секунд. У Павла Зарецкого четвертое время.



По окончании первого дня спартакиады победителям гонок были вручены дипломы соответствующих степеней и книги с памятными типографскими оттисками.

У женщин победили Валентина Гаврилова (пожарная команда) — 24 минуты 15 секунд, Мария Райнбакиева (СМУ-5) — 25 минут 10 секунд и Валентина Большанина (СМУ-5) — 25 минут 25 секунд.

Вчера состоялись эстафетные лыжные гонки — у мужчин 4х5 километров, у женщин — 3х5 километров.

О втором заключительном дне IV зимней районной спартакиады народов РСФСР читайте в следующем номере.

А. ЛАСКИН.

Но первый год занимается лыжным спортом помощник машиниста экскаватора из строительно-монтажного управления № 5 Валерий Рупосов. Недавно в соревновании среди физкультурников участнов управления он показал лучшее время на дистанции в 5 километров (18 мин. 17 сек). В IV районной спартакиаде народов РСФСР он выиграл бег на 10 км.

На снимке: В. Рупосов.

Фото А. Новоселова.

Устранить недостатки

Недавно была открыта новая столовая № 4 орса № 3. По проекту в этой столовой предусмотрены канализация и водоснабжение. Строители не могли сдать столовую вовремя из-за отсутствия качественной проточной воды. Сейчас столовая работает на подвозной воде. Можно было провести проточную воду к моечным ваннам, но строители почему-то решили по-своему: можно таскать ее ведрами. Это решение идет в разрез с санитарными нормами. Санэпидстанция установила срок для проведения проточной воды в моечную, и начальник СУ-13 тов. Ольховский обещал выполнить это указание.

Что касается работников орса № 3, то они стараются хорошо организовать работу. Столовая оснащена новым гигиеническим оборудованием. Рядом с умывальником для посетителей оборудованы электрополотенца. Коллектив столовой планирует внедрить в ежедневное меню диэтические блюда, ввести вегетарианские дни. Заместитель начальника орса № 3 тов. Хрень внимательно отнеслась ко всем замечаниям санэпидстанции.

Думается, что и строители устранят неполадки в срок, и санэпидстанции не придется закрывать столовую.

А. РОЗЕНБЕРГ,
наш рабкор.

С фотоаппаратом ПО ПЛАНЕТЕ

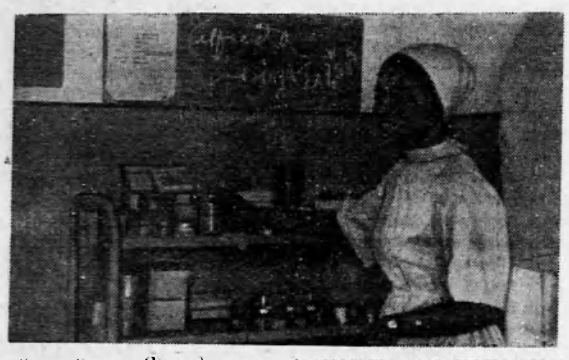

Народ Гвинеи (Бисау), которая пока еще числится «португальской», ведет освободительную борьбу против войск колонизаторов.

На снимке: медицинская сестра Франсиска Переира работает в одном из госпиталей. Она окончила курсы медсестер в Советском Союзе.

Фото Ю. Буксина.

Фотохроника ТАСС.

Лаос. Смелому разведчику Теньхо всего 16 лет, но он уже давно не расстается со своим карабином. Этот патриот, как и все воины освободительной армии Патриотического фронта (Нео Лао Хак Сат) верит, что день полного освобождения придет, и его родина будет единой, демократической и процветающей.

Фото В. Еременко.

Фотохроника ТАСС.





НЕСМОТРЯ НА ЗАПРЕЩЕНИЕ ФРАНЦУЗСКИХ ВЛАСТЕЙ НА ПРОВЕДЕНИЕ УЛИЧНЫХ ДЕМОНСТРАЦИЙ, МНОГИЕ ДЕСЯТКИ ТЫСЯЧ ЧЕЛОВЕК ПРИНЯЛИ УЧАСТИЕ В МАНИФЕСТАЦИЯХ СОЛИДАРНОСТИ С ВЬЕТНАМОМ, КОТОРЫЕ ПРОШЛИ В 47 ГОРОДАХ СТРАНЫ, В ТОМ ЧИСЛЕ И В ПАРИЖЕ. ФРАНЦУЗЫ ТРЕБОВАЛИ ПОЛНОГО И НЕМЕДЛЕННОГО ВЫВОДА АМЕРИКАНСКИХ ВОЙСК ИЗ ЮЖНОГО ВЬЕТНАМА КАК НЕОБХОДИМОГО УСЛОВИЯ УРЕГУЛИРОВАНИЯ ВЬЕТНАМСКОЙ ПРОБЛЕМЫ.

НА СНИМКЕ: ПАРИЖАН, СХВАЧЕННЫХ ПОЛИЦИЕЙ, УВОЗЯТ В ПОЛИЦЕЙСКИЙ УЧАСТОК.

Фото АФП — ТАСС.

Памяти Климента Ефремовича Ворошилова

ПЕРВЫЙ МАРШАЛ

Впервые я увидел Климента Ефремовича Ворошилова в детстве, в гражданскую войну. Мать моя служила народной учительницей в селе Владимировка в Донбассе. Село огибала железная дорога. Мальчишки бегали на станцию Демурино, выпрашивали патроны. Помню, как бронепоезд «Гроза кадетов», сработанный руками луганских рабочих на паровозостроительном заводе Гартмана, разгромил какую-то анархистскую банду и пришел на станцию. Там я увидел невысокого энергичного человека в кожаной тужурке, перекрещенной пахучими ремнями, с маузером и шашкой.

Самый главный комиссар выступал перед крестьянами, собравшимися на станцию. Комиссар сразу установил контакт с возбужденной толпой, говорил о наступлении кадетов, которые идут, чтобы отобрать у мужиков землю и вновь отдать ее помещикам. Комиссар умело пользовался своим великолепным голосом, говорил настолько просто и понятно, что даже мы, дети, все понимали. Многие парубки и дядьки тут же записались в Красную гвардию и остались на бронепоезде. Школьники поинтересовались, кто это, и старый машинист паровоза сказал: луганский слесарь Клим Ворошилов, вождь донбасских пролетариев, начальник 1-го Луганского социалистического отряда.

В книге «Золотой шлях» я изобразил Ворошилова таким, каким увидел впервые и каким он запечатлелся в детской памяти. Я описал сцену встречи М. В. Фрунзе и К. Е. Ворошилова накануне разгрома врангелевских войск.

Мягкой осенью 1935 года мне посчастливилось быть участником Киевских военных учений — «маневров на высшем уровне». Тогда я слышал краткое, энергичное выступление К. Е. Ворошилова перед красноармейцами на биваке в сосновом лесу, он разговаривал, как равный с равными. Нарком похвалил отличную выучку солдат, командного и политического состава, назвал десятки фамилий отличившихся командиров и красноармейцев.

Затем я бывал на металлургическом заводе в Алчевске и на паровозостроительном в Луганске, где Климент Ефремович работал слесарем.

Раза два мне пришлось видеть его во время войны.

В 1945 году я был у него в кабинете, когда он работал председателем Союзной контрольной комиссии в Венгрии, проводил в жизнь планы возрождения страны, согласовывая их с характером и духом венгерского народа.

Этот период жизни пролетарского полководца верно изображен в романе Константина Токарева «Буда жаждет», который издательство «Московский рабочий» поручило мне отредактировать. Было приятно к обаятельному портрету, нарисованному писателем, добавить несколько собственных штрихов.

Я был у К. Е. Ворошилова на даче, у станции Долгопрудная по Савеловской железной дороге. Высокие сосны шумели над седой головой, напоминали ему шелест знамен.

Маршал был без мундира, без орденов, без звезд — старик, похожий на садовника. Он поведал, что написал десять глав второй книги «Рассказов о жизни». В третьей части обширного литературного труда — описание тюрем, этапов, ссылок, которые пришлось пережить революционеру; в четвертой части, озаглавленной «Рождение нового мира», будет изображено предгрозье и всесокрушительная буря Октябрьской революции.

Мнемозина — богиня памяти — не изменяла ему. Да и последние события освежали память. В истории многое повторяется.

— Думаю, что успею окончить и четвертый том, посвященный событиям и людям гражданской войны, а может быть, удастся подвести итог всей своей жизни,— с надеждой сказал на прощание первый маршал.

А затем, уже после смерти Климента Ефремовича на мой редакционный стол в «Правде» легла глава из рукописи второй книги «Рассказов о жизни», и я с болью отсекал от нее живые куски, укладывая их в прокрустово ложе газетных рамок.

В тот же день привезли статью С. М. Буденного, и ее тоже надо было редактировать и сокращать, и было жалко каждый абзац и каждую фразу, написанные кровью сердца и не попадающие на газетный лист.

С. БОРЗЕНКО.

Памяти Климента Ефремовича Ворошилова

Благородное сердце

Клим Ворошилов! Кто из нас в детстве своем и в зрелом возрасте не отдавал и не отдает дань глубокого уважения этому выдающемуся, всенародно любимому государственному и партийному деятелю, прославленному полководцу, герою гражданской войны и Великой Отечественной...

Мне не раз приходилось встречаться с Климентом Ефремовичем в бытность его на посту заместителя Председателя Совета Министров СССР, бывать у него в Кремле и дома. Его сердечность и деликатность в обращении с людьми, глубокая заинтересованность в решении вопросов, касающихся судеб людей, неизменно вызывали чувство признательности к этому большому, по-настоящему доброму человеку.

Странная штука — память! Она подсказывает подчас мелочи, казалось бы, незначительные... Но все же и мелочи дополняют образ человека, который известен всем: по книгам, по старым лентам кинохроники, по рассказам, по песням!

Вспоминается мне такой случай. В конце войны прилетели мы с моим товарищем, фронтовым журналистом в Бухарест. Узнав о нашем приезде, Ворошилов пригласил нас к себе на обед и не отпустил: оставил ночевать. Ночью просыпаюсь от скрипа двери. Вижу: сам Ворошилов подходит к дивану, на котором лежал мой товарищ, и заботливо накрыл его шинелью. Мой друг спал возле окна, и Климент Ефремович забеспокоился, что он может простудиться...

Многим было известно пристрастие Ворошилова к русской народной песне. Обладая хорошим музыкальным слухом, он сам часто присоединялся к поющим, и тогда его высокий голос органически сливался с голосами других певцов. С большим вниманием относился он к нуждам Большого театра и консерватории, поддерживая развитие вокального искусства. Теперь уже прославленный на весь мир Ансамбль песни и пляски Советской Армии имени А. В. Александрова — тоже его детище...

Проявляя большую заботу о развитии нашего здравоохранения и физической культуры, Климент Ефремович был ярым врагом курения.

— Курение — яд! Дайте мне слово бросить эту дурную и пагубную привычку! — не уставал он говорить всем, кто брался за папиросу. И при Ворошилове успокаивались даже самые заядлые курильщики.

Следуя его совету, я написал сказку для детей о вреде курения. Она называлась «Как медведь трубку нашел». Сказка эта не предназначалась для исполнения с эстрады. Каково же было мое смущение, когда, приехав к нему с книжкой на день своего рождения, Климент Ефремович уговорил меня прочитать сказку гостям, многие из которых уже изнывали от отсутствия возможности выйти из-за стола и закурить...

Сергей МИХАЛКОВ.

Зам. редактора **В. КИСЕЛЕВ.**

Цеху ПВС НПУ «Мегионнефть» срочно требуются на работу слесари-трубопроводчики по ремонту и эксплуатации технологического оборудования.

За справками обращаться в цех ПВС (котельная на 5 квартале).

АДМИНИСТРАЦИЯ.

Нижневартовскому УТЭ флота требуются на работу:

1. Токарь не ниже 4-го разряда.

2. Крановщик крана КП-25.

3. Электромонтеры.

4. Электромеханики на плавкраны.

5. Капитаны и механики по совмещенным профессиям для работы на судах.

За справками обращаться: поселок Нижневартовск, УТЭ флота. Отдел кадров с 8 до 16 часов.

Администрация.

Нижневартовская и Мегионская средние общеобразовательные вечерние школы объявляют очередной набор в 5, 6, 7, 8 классы ускоренного обучения.

Все учащиеся пользуются льготами. Желающие учиться обязаны в срок до 10 января 1970 года подать заявление с приложением справки с места работы и документов об образовании. Заявления принимаются с 6 часов вечера в дни работы школ. Начало занятий с 7 часов вечера 12 января 1970 года.

ДИРЕКЦИЯ ШРМ.

Нижневартовская типография управления по печати Тюменского облисполкома

Заказ 886.

Пролетарии всех стран, соединяйтесь!

ЛЕНИНСКОЕ ЗНАМЯ

ОРГАН НИЖНЕВАРТОВСКОГО РАЙОННОГО КОМИТЕТА КПСС И РАЙОННОГО СОВЕТА ДЕПУТАТОВ ТРУДЯЩИХСЯ ТЮМЕНСКОЙ ОБЛАСТИ

№ 153 (2667) Год издания 29-й | ЧЕТВЕРГ, 25 ДЕКАБРЯ 1969 ГОДА | Цена 2 коп.

Молодые специалисты — производству

23 декабря в клубе имени 50-летия ВЛКСМ состоялась научно-техническая конференция молодых специалистов нефтепромыслового управления «Мегионнефть». Около ста человек собралось в зале, чтобы познакомиться с новыми сообщениями молодых ученых-нефтяников о результатах их многомесячной исследовательской работы.

Эта конференция — третья по счету. Участвовать в ней были приглашены специалисты не только из НПУ, но и из конторы бурения, Нижневартовской геофизической конторы.

Жюри конференции, состоявшее из опытных специалистов, заслушало пять докладов по различным отраслям нефтедобывающей промышленности.

Форум молодых специалистов открыл главный инженер НПУ «Мегионнефть» Г. С. АРНАПОЛЬСКИЙ. Он познакомил собравшихся с тематикой сообщений, подчеркнул значительную актуальность их.

Конференция началась. Каждый из присутствующих как бы сразу окунулся в мир научных исследований. На авансцене развешаны многочисленные диаграммы и планаты, заполненные графиками и многочисленными цифрами. Все это необходимая иллюстрация к научным сообщениям молодых специалистов.

Трибуна предоставлена Ю. ЮЙДЕМИНУ, начальнику лаборатории гидродинамических и промысловых исследований цеха научно-исследовательсиих производственных работ НПУ. Тема его доклада «Результаты исследования Самотлорского месторождения нефти». Наблюдения, проведенные под руководством Ю. Юйдемина, имеют не только теоретическое, но и значительное практическое значение. Очевидно, чтобы установить богатства Самотлора, проникнуть в его тайны, раскрыть возможность использования их — первоочередная задача не только ученых-теоретиков, но и нефтяников-прантинов. И тот факт, что за решение этих задач смело берутся молодые специалисты, очень отраден.

Интересным было и сообщение А. СТЮФА, старшего инженера по добыче нефти с нефтепромысла № 1. Он рассказал о результатах исследований в промыслово-лабораторных условиях по обезвоживанию нефти Мегионского и Самотлорского месторождений.

Практическое значение имеет и сообщение мастера по добыче нефти промысла № 1 В. НЕДАВНЕГО о лабораторных и нефтепромысловых исследованиях работоспособности отсенателя скважин РОМ-1.

С сообщениями выступили также инженеры цеха научно-исследовательских производственных работ т.т. ГОРБАТКОВА и НЕСТЕРЕНКО. Их сообщения были посвящены вопросам водоносных горизонтов Нижневартовсного района и борьбе с гнусом на территории Самотлорского месторождения.

Научно-техническая конференция молодых специалистов НПУ «Мегионнефть» несомненно внесет свой вклад в дело развития большой тюменской нефти.

Пульс ленинской трудовой вахты

Все шире шагает энергетика на буровые установки. Теперь не только простое электрооборудование «на вооружении» монтеров буровой. Достаточно сказать, что дежурный электромонтер «руководит» сердцем буровой — сильноточными электродвигателями.

Не так давно пришел в Мегионскую контору бурения Евгений Базукин. Работал верховым, а вот сейчас ему доверено дежурство у пульта энергоуправления. В его распоряжении многочисленные приборы, по которым он определяет биение пульса буровой установки.

На снимке: Е. И. Базукин у пульта управления.

Фото А. Новоселова.

УСПЕХ БУРОВИКОВ

В канун Нового года об очередном трудовом успехе рапортовал коллектив Ватинской конторы бурения. Завершен годовой план по разбуриванию Ватинского месторождения. Бригада опытного мастера А. Шарипова закончила бурение скважины № 39 и начала проходку сороковой. Скорость бурения на станок в месяц достигла 3 200 метров.

Не отстают в делах и буровики из бригады мастера В. Чумакова, забурившие новую скважину № 34.

Всего с октября буровики на Ватинском месторождении прошли четыре с половиной тысячи метров пород.

А. ЗАХАРОВ.

ВЫШКОМОНТАЖНИКИ ГОТОВЯТСЯ

Первый успех по скоростному перемещению буровой с точки на точку окрылил коллектив Нижневартовской вышкомонтажной конторы. Сейчас бригада З. Бадретдинова готовится новым методом перебазировать буровой станок с 627 на 626 скважину.

Передовой почин Тимченко и Еремина подхвачен вышкомонтажниками из мегионского цеха на Ватинском нефтеносном месторождении. Бригада мастера В. Ботова вместе с вышкомонтажниками ведет фронт работ по перемещению буровой с 39 на 40 скважину. Всего будет участвовать в перебазировании двадцать вышкомонтажников и двадцать буровиков. Здесь работы организованы в три смены, так что практически идут круглосуточно.

В. КРИВОВ, начальник Нижневартовской вышкомонтажной конторы.

Слово за заказчиком

В канун Нового года строители готовят хороший подарок нефтяникам — первый крупнопанельный дом в пять этажей. Десятки семей получат квартиры. Будущие жильцы уже сейчас то и дело обращаются к нам, строителям, с вопросами: где будет теплее квартира — на первом или пятом этаже? А будет ли работать канализация? Будет ли газ? Будет ли в доме вода? А можно ли будет купаться в ванне и т. д.?

Естественно, на все интересующие жильцов вопросы рядовые строители не могут дать исчерпывающие ответы. Однако следовало бы заказчику НПУ «Мегионнефть» задуматься: а будет ли в самом деле вода на пятом этаже? Ведь рядом с крупнопанельным домом находится новая трехэтажная школа, где на последнем этаже воды почти не бывает, так как давление в сети слабое, и вода туда не поднимается.

Мы строим все дома с удобствами, делаем разводку холодной и горячей воды в каждую квартиру. Но будет ли горячая вода? По проекту она берется из отопления. А разрешит ли санэпидстанция пользоваться этой водой Ведь в системе центрального отопления она грязная, со ржавчиной. Никаких фильтров, кроме грязевика, по проекту не предусмотрено.

В летнее время система отопления отключается. Как быть тогда? Поэтому, пока люди не вселились в свои квартиры, надо подумать обо всех этих вопросах заказчику заблаговременно. Иначе у новоселов крупнопанельного с первыми радостями появятся первые огорчения и первые незаслуженные упреки в адрес строителей.

В. КАРПЕНКО, бригадир слесарей-сантехников монтажного участка № 3.

ДЛЯ УДОБСТВА ЛЮДЕЙ

Две тридцатиметровые опоры устанавливаются сейчас по обоим берегам Оби в районе поселков Локосово и Широково. Когда будет закончен монтаж, на голубые экраны Нижневартовска придут передачи центрального телевидения.

Кроме того, узел связи получит дополнительно 48 телефонных каналов на Сургут. Это практически обеспечит более устойчивую связь с Сургутом, Ханты-Мансийском, Тюменью.

В Нижневартовске будет открыт междугородный переговорный телефонный пункт.

Тревожный сигнал

Строители мешают друг другу

Самое напряженное время сейчас у строителей СУ-9. Их задача — подготовить трассу для Самотлорского напорного коллектора. Все работы на двадцатипятикилометровой дороге необходимо закончить до весны. Сейчас подготовлено 14 километров, и по ним начата вывозка плетей с трубами.

Однако строители СУ-9 столкнулись с неожиданными трудностями. Дело в том, что на трассе оказались четыре «внеплановых» карьера глубиной до восьми и длиной до 700—800 метров. Преграда серьезная, и только взрывные работы могут по-настоящему помочь. Видимо, дорожникам из СУ-909 (а это они брали грунт из карьеров) следует сейчас прийти на помощь строителям из СУ-9.

Все силы стройучастка брошены на трассу. Работают здесь пять бульдозеров, отличная бригада лесорубов под руководством А. Гусева. Хорошо справляются с заданиями опытный бульдозерист И. Добровольский, шофер М. Сергеев и многие другие.

В. ТРИФОНОВ, старший прораб СУ-9.

Выставку посетило 10.000 человек



Вместе с прогрессивной общественностью мира многие жители Западного Берлина выступают за немедленное прекращение агрессии США против вьетнамского народа и безоговорочный вывод американских войск из Вьетнама.

Большой отклик нашла в городе фотовыставка «Непобедимые», организованная местным Постоянным комитетом борьбы за мир, национальное и международное взаимопонимание. Ее посетили 10.000 человек.

На снимке: известный фоторепортер ГДР Томас Бильхард (справа) рассказывает посетителям выставки о своих вьетнамских фотографиях.

Фотохроника ТАСС.

ЗАВЕРШЕН ЧЕТВЕРТЫЙ ГОД ПЯТИЛЕТКИ

Из отчетного доклада председателя райисполкома Н. Я. Устьянцева о работе исполкома районного Совета депутатов трудящихся за 1969 год

Трудящиеся нашего района, как и весь советский народ, активно готовятся к встрече 100-летия со дня рождения В. И. Ленина. На предприятиях, в организациях и учреждениях района ощутимо чувствуется высокий трудовой накал, борьба за досрочное выполнение социалистических обязательств. Так, план 11 месяцев 1969 года по выпуску валовой продукции в целом по району выполнен на 124,6 процента, а план по реализации продукции на 122,5 процента. Замечательных успехов добился коллектив НПУ «Мегионнефть». Им досрочно, 13 ноября, выполнен годовой план по добыче нефти. Есть полная уверенность в том, что обязательство — дать сверх плана 865 тысяч тонн нефти — он выполнит так же досрочно. Нефтяники успешно осваивают богатейшие залежи Самотлора.

С хорошими трудовыми успехами идет навстречу знаменательной ленинской дате коллектив строителей СМУ-5, выполнивший годовой план строительно-монтажных работ 1 ноября 1969 года. Строители треста «Мегионгазстрой» план 11 месяцев строительно-монтажных работ по генподряду выполнили на 104,2 процента и собственными силами на 144,3 процента.

Встав на ленинскую вахту, добились хороших результатов и другие предприятия и организации района. Хорошо трудятся коллективы Вахсной экспедиции, Охтеурского госпромхоза, орса НПУ «Мегионнефть», СУ-12 ДСРУ-3, АТК, СУ-18, зы № 95 [illegible] предприятий организаций района по выполнению государственных планов и принятых обязательств в честь 100-летия со дня рождения В. И. Ленина немало еще недостатков, имеющиеся резервы используются далеко не полностью. Так, Мегионская контора бурения выполнила план 11 месяцев 1969 года по проходке только на 89,7 процента. Общая сдача скважин в эксплуатацию составила всего лишь 33 вместо 42 по плану, что явно будет сдерживать намеченный большой прирост добычи нефти.

Коллективы строителей треста «Мегионгазстрой» и СМУ-5 при выполнении и перевыполнении объемных показателей годового плана явно отстают в выполнении работ по обустройству нефтяных месторождений, особенно Самотлора, а выполнение ими годового плана ввода жилья продолжает быть под угрозой срыва. Так, СМУ-5 сдало жилья нефтяникам только 518 кв. метров вместо 3800 кв. метров по плану, трест «Мегионгазстрой» из 7 500 кв. метров жилья не сдал еще ни одного квадратного метра. Недопустимо затягивается сдача в эксплуатацию нашего первого крупнопанельного многоэтажного дома, которого с большим нетерпением ждут многие трудящиеся поселка Нижневартовский.

Трест «Мегионгазстрой» и СУ-18 4-й год строят канализацию и водопровод в поселках Нижневартовский и Мегионе, но до сих пор эти жизненно необходимые объекты полностью в эксплуатацию не сданы. Большинство домов в Нижневартовске, а в Мегионе вообще не подключены к водопроводным сетям и канализации. Все это вызывает справедливые нарекания трудящихся. Повинны в этом прежде всего строители треста «Мегионгазстрой», а также заказчики НПУ «Мегионнефть» и Мегионская нефтеразведочная экспедиция.

Генеральный застройщик НПУ «Мегионнефть» и генподрядчик треста «Мегионгазстрой», его субподрядчик СУ-18 совершенно неудовлетворительно занимаются благоустройством пос. Нижневартовска, то есть строительством тротуаров, дорог, отводов грунтовых и талых вод, а отпускаемые на это средства из года в год не осваиваются. Поселок по-прежнему остается грязным, что порождает неудобства и нетерпящие далее возмущения населения. Отсутствие в жилых домах воды, канализации, антисанитарное состояние, неблагоустроенность поселков Нижневартовска и Мегиона являются одной из главных причин текучести кадров предприятий и организаций, большой миграции населения.

Задача исполкома, всех депутатов [illegible] добиваться [illegible] улучшения работы промышленных предприятий и организаций района, обеспечить безусловное выполнение всеми коллективами взятых обязательств по достойной встрече 100-летия со дня рождения Великого Ленина.

СЕЛЬСКОЕ ХОЗЯЙСТВО

Совхозы «Нижневартовский» и «Мегионский» призваны обеспечивать нужды трудящихся в продуктах сельского хозяйства — молоке, мясе, яйцах, картофеле, овощах. Нижневартовский кооп-зверопромхоз и Охтеурский госпромхоз дают государству промысловую и клеточную пушнину.

Однако уровень развития сельского хозяйства в районе остается пока крайне низким. В текущем году надои молока от фуражной коровы за 11 месяцев составили в совхозе «Нижневартовский» — 1 632 килограмма, «Мегионский» — 1124 килограмма, или меньше прошлого года соответственно на 224 и 226 килограммов. Сейчас суточные надои молока от каждой коровы составляют всего лишь 3—4 килограмма.

Еще в худшем состоянии находится полеводство. Посевы картофеля и овощей сведены до минимума, картофеля было посажено в этом году 16 гектаров.

Причины неудовлетворительного хозяйствования кроются не только в неблагоприятных климатических условиях, а в слабой организации и дисциплине труда, плохом использовании имеющейся техники, внутренних резервов. Большие недостатки в производственно-финансовой деятельности имеются в кооп-зверопромхозе и госпромхозе. Здесь слабо привлекается национальное население к сбору ягод, грибов, орехов, не организованы приемные пункты по заготовке и переработке дикоросов.

НАРОДНОЕ ОБРАЗОВАНИЕ

В районе функционируют 18 школ из них: средних—4, восьмилетних — 4, начальных — 10. В школах и интернатах проводится работа по воспитанию школьников в духе коммунизма, созданы и создаются Ленинские комнаты, комнаты боевой и трудовой славы. Проводятся массовые мероприятия, посвященные знаменательной дате — 100-летию со дня рождения В. И. Ленина.

В результате воспитание и успеваемость учащихся несколько улучшилась. Неплохих результатов добился коллектив учителей Мегионской средней школы, Ваховской и Нижневартовской восьмилетних школ.

Однако первую четверть 1969—1970 учебного года школы района закончили с общей успеваемостью всего лишь 90,5 процента. Низкая успеваемость продолжает быть в Нижневартовской средней школе № 2 и в Чехломейской начальной. В районе все еще слабо поставлена работа по охвату вечерним обучением моло[illegible]

В школах района не налажено еще содружество педагогичесних и ученических иоллективов с рабочими коллективами, шефская работа почти отсутствует. Крайне слабо проводится спортивная и физкультурная работа, не развивается туризм, плохо организуется летний отдых учащихся. В этих целях необходимо начать строительство районного пионерлагеря и организацию спортивно-трудового лагеря для старшеклассников.

ЗДРАВООХРАНЕНИЕ

В настоящее время в районе имеется одна районная больница. 4 участковых, 13 фельдшерско-акушерских пунктов и 3 здравпункта.

Районная и участковые больницы, фельдшерско-акушерские пункты полностью укомплектованы врачами и средними медицинскими работниками. Неукомплектованными остаются только Корликовский, Пасольский, Ленрысовский, Пуг-Юговский фельдшерско-акушерские пункты. Всего в районе работает 46 врачей и 199 средних медицинских работников.

Вместе с тем медицинским работникам района следует еще многое сделать по улучшению медицинского обслуживания населения, профилактической работы, снижению инфекционной заболеваемости. Больше уделять внимания вопросам здоровья детей, планово выезжать на периферию для оказания прантическои и медицинской помощи.

КУЛЬТУРА

Клубная работа — одна из форм коммунистического воспитания трудящихся. В. И. Ленин придавал ой особое значение. Он постоянно подчеркивал, что без культурной революции не возможно построить новое общество.

Сейчас повсеместно проводятся ленинские чтения, устраиваются книжные выставки, тематические вечера, устные журналы, викторины, фотовыставки и читательские конференции.

Интересную работу проводят поселковая и районная библиотеки. Работниками районной библиотеки проведен устный журнал «Друг, соратник В. И. Ленина — Н. Н. Крупская». Устный журнал «Ленин в поэзии, живописи и музыке» проведен работниками поселковой библиотеки. Следует отметить, что библиотеки района провели большую разъяснительную работу по пропаганде трудов В. И. Ленина и литературы о нем, ими оформлено более 200 стендов.

В январе 1970 года будет подведен итог переклички сельских клубов, и лучший сельский клуб получит диплом и звание «Клуб отличной работы». В конце текущего года будет подведен итог смотра библиотек.

Перед учреждениями культуры стоят большие задачи. Нам необ[illegible] культурно-просветительной работы, при котором бы каждый клуб был опорным пунктом общественных организаций и сельских Советов в решении вопросов воспитания трудящихся, хозяйственного и культурного развития района, пропаганды опыта передовиков производства, проведения вечеров трудовой славы, семейного отдыха, новых гражданских обрядов.

ТОРГОВЛЯ И ОБЩЕСТВЕННОЕ ПИТАНИЕ

В связи с быстрым ростом нефтяной и лесной промышленности и увеличением объема строительства значительно возросло и население района, особенно рабочих поселков Нижневартовский и Мегион, что резко увеличило товарооборот. Так, за 10 месяцев 1969 года продано товаров на 20407,2 тысячи рублей или больше, чем в 1968 году на 2625,2 тысячи рублей. Вместе с ростом общего объема товарооборота возросла и продажа товаров на душу населения, которая составила за 10 месяцев 830 рублей против 734 рублей в 1968 году.

Однако культура торговли остается все еще низкой и не отвечает требованиям сегодняшнего дня. Одной из причин неудовлетворительной работы предприятий торговли является крайне слабая материальная база. Но строители из года в год срывают сроки ввода в эксплуатацию магазинов, баз, столовых.

Исполкому райсовета, видимо, необходимо в дальнейшем строительство объектов торговли взять под строгий контроль.

ВЫПОЛНЕНИЕ НАКАЗОВ ИЗБИРАТЕЛЕЙ И ОТЧЕТНОСТЬ ДЕПУТАТОВ ПЕРЕД ИЗБИРАТЕЛЯМИ

Наказы избирателей — важная составная часть программы деятельности Совета и всех его депутатов. В них выражена воля народа, стремление трудящихся к дальнейшему совершенствованию работы советского государственного аппарата, их заинтересованность в успехах коммунистического строительства. По тому, как выполняются наказы, избиратели судят о работе депутата и Совета в целом.

Первая сессия райсовета данного созыва приняла к исполнению 46 наказов избирателей, из них 20 наказов должны быть выполнены а 1969 году. Выполнено полностью 12 наказов, 5 частично и 3 находятся в стадии выполнения.

Из 60 депутатов райсовета значительная часть уже отчиталась перед своими избирателями. Активно участвуют в работе Совета и его комиссий депутаты Любицкая Р. П., Ценев Б. Н. и другие. К сожалению, некоторые депутаты, в том числе и депутаты-руководители, не отчитываются перед своими избирателями. Утвержденные на исполкоме районного Совета графики приема граждан не выполняют.

ОРГАНИЗАЦИОННО-МАССОВАЯ РАБОТА

Организационно-массовая работа в текущем году была направ[illegible] на усиление влияния райсовета, исполкома и его отделов на решение задач по дальнейшему развитию экономики и культуры района, на улучшение дела народного образования, здравоохранения и бытового обслуживания населения.

На основе перспективного плана составлялись ежеквартальные планы, а на сессии райсовета была утверждена повестка дня для всех сессий на год. В текущем году проведено 5 сессий райсовета, на которых решено 11 вопросов. Все вопросы, которые были утверждены перспективным планом, полностью рассмотрены.

Заседаний исполкома проведено 15, на них рассмотрено 208 вопросов. В истекшем году исполкомом строго соблюдались конституционные сроки созыва сессий и исполкомов.

Однако в деле своевременного и полного выполнения решений у нас еще много серьезных недостатков. Руководители отдельных организаций, заведующие отделами исполкома не принимают должных мер, обеспечивающих полное выполнение принимаемых решений исполкома. Ясно, что исполкому районного Совета нужно больше предъявлять требовательности и руководителям предприятий и организаций, а иногда делать соответствующие организационные выводы по тем руководителям, которые не желают выполнять решения советских органов.

В своей дальнейшей деятельности исполному и в целом райсовету необходимо добиться коренного улучшения организационной и организаторской работы как основы успешного решения всех вопросов и задач, стоящих перед Советами на современном этапе.

Научная организация труда — неотъемлемая часть производства

Сегодня научная организация труда получила права гражданства на тысячах предприятий нашей страны. XXIII съезд КПСС не случайно подчеркнул, что в дальнейшем развитии и совершенствовании производства одно из ведущих мест принадлежит НОТ.

Сегодня на страницах газеты выступает начальник лаборатории научной организации труда НПУ «Мегионнефть» А. Н. Ефимов.

Редакция надеется, что по вопросам, затронутым в статье, выскажутся инженерно-технические работники и других предприятий района.

Внедрение НОТ в НПУ „Мегионнефть“

Работа по внедрению научной организации труда на современном этапе имеет ряд существенных особенностей, объясняемых теми изменениями, которые произошли в уровне развития техники и подготовки кадров.

Если раньше основное внимание уделялось рабочим местам и ручным приемам труда, то в настоящее время наряду с этим большое значение приобретает взаимосвязь между различными участками производства и труда.

Основными задачами научной организации труда являются:

совершенствование форм разделения и кооперации труда;

обеспечение высокого качества выпускаемой продукции;

достижение максимальной эффективности и всемерное облегчение условий труда;

совершенствование нормирования труда;

установление форм сочетания моральных и материальных стимулов, включающих в себя: повышение культурно-технического уровня трудящихся, осуществление мероприятий по укреплению социалистической дисциплины труда;

усиление материального и морального стимулирования работающих;

развитие движения за коммунистическое отношение к труду.

Таким образом, НОТ — это многосторонний комплекс, который охватывает организационно-технические, психо-физиологические и социально-экономические вопросы, возникающие на рабочем месте, в бригаде, на производственном участке, в цехе и на предприятии.

Вопросами развертывания работы по НОТ в НПУ «Мегионнефть» стали заниматься с конца 1967 года. Во второй половине 1968 года была организована лаборатория НОТ, в штате которой два человека. Была проделана большая работа по пропаганде сущности и значения научной организации труда среди ИТР и рабочих, по разработке и составлению планов НОТ в цехах.

С ИТР проводились семинары, в цехах проходили беседы и лекции по НОТ, был создан совет НОТ, в состав которого вошли главные специалисты и ведущие инженерно-технические работники отделов нефтепромыслового управления и цехов. Во всех цехах были созданы творческие группы, которые возглавили руководители или старшие инженеры цехов. За каждой творческой группой закреплены члены совета НОТ, которые наравне с руководителями творческой группы несут ответственность за разработку и внедрение мероприятий по научной организации труда.

В план НОТ на 1968 год было включено 73 мероприятия, которые, в основном, были внедрены в производство. Большая работа была проведена творческими группами по улучшению использования транспорта в НПУ, арендуемого в АТК. В результате проведенных мероприятий за счет упорядочения учета и правильного оформления путевок сократилась средняя продолжительность использования транспорта, большое значение имело внедрение мероприятий по установлению лимитов на транспорт, определяемых плановым отделом и расчетом за его использование по лимитированным чековым книжкам. Только от одного этого мероприятия НПУ за 1968 год получило фактическую экономию против плана 97 тысяч рублей. Всего от внедрения мероприятий по НОТ за 1968 год было получено 128 тыс. рублей.

В 1969 году на первое полугодие был разработан по нефтепромысловому управлению один сводный план по девяти направлениям и на второе полугодие — десять планов НОТ по отдельным цехам.

В целях дальнейшего улучшения работы по внедрению научной организации труда и высокой культуры производства, активизации деятельности творческих бригад, по выявлению и использованию резервов производства и улучшению условий труда и отдыха с 1-го марта по 1-е октября был объявлен смотр-конкурс по научной организации труда, были разработаны условия, выделены три денежных премии. Позже с 1 июня по 1-е июля проведен смотр-конкурс среди предприятий объединения, в который включилось также и наше НПУ «Мегионнефть».

В период смотра-конкурса организовывалась школа по передаче передового опыта работы и внедрения мероприятий по НОТ рабочим и ИТР других цехов.

Хорошо поставлена работа по внедрению мероприятий научной организации труда в энергоцехе, где руководителем творческой группы является Долинский А. И.

Наиболее эффективными здесь явились мероприятия:

объединение пультов управления на 3-х установленных передвижных газотурбинных электростанциях на Самотлоре, что дало возможность на 8 человек меньше содержать обслуживающего персонала. Обучение электромонтеров оперативной схеме обслуживания подстанций и дожимных насосных станций освободило 4 человека электромонтеров 4-го разряда ранее обслуживающих ДНС. Обучены диспетчера ЭМЦ оперативной схеме обслуживания щита управления в ДЭС, высвобождено 4 человека электромонтеров 5-го разряда и другие.

Третье место и денежная премия по итогам смотра-конкурса были присуждены коллективу ПВС — председатель творческой группы Скалозуб В. И. Этим коллективом было подано 69 предложений. Приняты к внедрению — 62, из них 21 включены в план НОТ на II полугодие, 36 мероприятий внедрены в ходе смотра-конкурса. Экономический эффект составил 5,5 тысячи рублей. Активное участие в смотре-конкурсе приняли и такие цехи, как ЦНИПР, РСУ, нефтепромысел № 2, которыми было подано много хороших предложений, хотя и не дающих экономический эффект, но влияющих на улучшение условий труда, культуры производства, экономию рабочего времени, ликвидацию ручного труда.

В целом коллектив инженерно-технических работников и рабочих был нацелен на изыскание производственных резервов по повышению производительности труда и достижению наилучшего выполнения основных технико-экономических показателей, что и было достигнуто.

Объем добычи нефти выполнен на 122,3 процента, добыто сверх плана 490 тысяч тонн нефти, объем реализации выполнен на 120 процентов, производительность труда выполнена на 115,5 процента, себестоимость одной тонны товарной нефти снижена на 23 копейки.

Освоение Самотлорского месторождения поставило перед коллективом нефтепромыслового управления ряд вопросов по совершенствованию организации труда и ряд технических и технологических проблем, которые успешно решаются.

Большую пользу в этом деле принесли, как уже отмечалось, ранее объявленные смотры-конкурсы по научной организации труда сначала по нашему нефтепромысловому управлению, а позже по предприятиям объединения «Тюменьнефтегаз», в которых наше НПУ приняло активное участие.

Ход смотра помог дополнительно изыскать резервы производства, улучшить условия труда и культуру производства, а также привлечь большое количество рабочих, ИТР и служащих к участию в работе по научной организации труда в управлении. В то же время смотр-конкурс показал, что многие участники смотра из-за отсутствия системы материального поощрения по НОТ больше подавали предложений по рационализации и изобретательству.

В связи с этим лабораторией НОТ разработан проект временного положения о денежном вознаграждении работников цехов и аппарата НПУ за предложения по научной организации труда. Вознаграждение будет производиться по той же шкале, что и техническое рационализаторское предложение.

По итогам смотра-конкурса по НОТ готовится к выпуску информационный бюллетень.

Я вкратце рассказал о некоторых положительных результатах, которые были достигнуты в ходе внедрения научной организации труда коллективом нефтепромыслового управления.

Но у нас имеется в этой работе и немало еще недостатков. Не все главные специалисты, руководители цехов, ведущие инженеры осознали значение и важность научной организации труда, не принимают активное участие в этой работе. Не все творческие группы непосредственно участвуют как в разработке, так и во внедрении утвержденных мероприятий, цеховых планов НОТ, смотре-конкурсе, а также в своевременной отчетности по внедренным предложениям. И это объясняется тем, что там, где руководство цехов серьезно относится к этому делу, там, как правило, работа поставлена на должную высоту, творческие группы разрабатывают ценные мероприятия с экономическим эффектом. Эти коллективы добиваются высоких производственных показателей. Другие руководители ссылаются на большую занятость и до научной организации труда у них не доходят руки. Но разве у Рынкового И. И. или Долинского А. И. меньше забот, чем у начальника цеха ППД тов. Токаюк Н. Я.? Видимо, он просто не хочет заниматься внедрением мероприятий по научной организации труда. Или взять, к примеру, старое руководство РСУ, которое не занималось внедрением НОТ, и новое, где т.т. Горбачев А. И. и Таратухин Ю. И., много внимания уделяют этому вопросу, за сравнительно короткий период в этом цехе проделана большая работа. В РСУ оперативно составлен план НОТ на 1970 год.

Какие задачи стоят перед нами в настоящее время? Это подготовка творческими группами мероприятий для включения в план НОТ на 1970 год.

В настоящее время лабораторией НОТ готовится перспективный комплексный план социального развития на 1970—1975 годы. В 1970 году планируется внедрить для определения состояния работы по НОТ коэффициенты уровня НОТ, которые будут учитываться при подведении итогов социалистического соревнования между цехами.

В заключение мне хочется заверить, что несмотря на имеющиеся некоторые недостатки в работе по внедрению научной организации труда коллектив нефтепромыслового управления поправит их и в 1970 году добьется более высоких результатов.

Творческое содружество

ВОТ УЖЕ два года, как в НПУ «Мегионнефть» создана лаборатория по научной организации труда. Слово НОТ — теперь не новинка. Внедрению НОТа предшествовала большая экспериментальная работа. И не в отдельных кабинетах, а с включением всего коллектива. О НОТе стало известно теперь каждому рабочему.

В коллективе НПУ «Мегионнефть» недавно проведен смотр-конкурс. Его целью было — выявить и показать коллективы, творчески способные научно организовать свой труд. Внимание рабочих было обращено на главное: что может и что должен сделать каждый на своем рабочем месте.

В ходе смотра-конкурса было подано свыше пятисот различных предложений. Из них принято к внедрению — 471. Они включены в цеховые планы НОТ на второе полугодие.

Экономический эффект от внедрения мероприятий по смотру-конкурсу и мероприятий плана НОТ составил более 180 тысяч рублей. В результате внедренных мероприятий 25 человек совмещают вторые профессии.

В итоге смотра первое место и первая денежная премия присуждены творческой группе нефтепромысла № 1 (председатель И. И. Рынковой). Этот коллектив подал 115 предложений, принято к внедрению 101, а в ходе смотра 59 предложений внедрено. Условно годовой экономический эффект составил 67 тысяч рублей. Наиболее выгодными в экономическом отношении явились такие мероприятия, как совмещение профессий операторов по добыче нефти, профессий замерщиков дебитов скважин, автоматизация ГУ-5, замена дорогостоящего транспорта на дешевый, комплекс мероприятий по ускорению освоения водозаборной скважины 204 «б», механизация разборки насосов на центральном товарном парке, установка подъемных механизмов для погрузо-разгрузочных работ.

Так же хорошо поставлена работа по внедрению мероприятий НОТ в энергоцехе, где руководителем творческой группы является А. И. Долинский. В этом коллективе проделана большая работа по перепланировке и оборудованию рабочих мест и помещений. В результате энергетики добились значительной экономии рабочего времени и улучшений условий труда.

Третье место присуждено коллективу пароводоснабжения (председатель творческой группы В. И. Скалозуб). В цехе подано 69 предложений, а в ходе смотра внедрено 36 мероприятий по научной организации труда. Экономический эффект составил пять с половиной тысяч рублей.

Самым отрадным является тот факт, что за всеми этими цифрами — работа сотен людей, для которых научная организация труда стала кровным делом. Не случайно же в соревновании нефтепромысловых управлений по научной организации труда первенство прочно удерживает коллектив НПУ «Мегионнефть».

А. ЗАХАРОВ.

28 ДЕКАБРЯ—50-ЛЕТИЕ ДЕКРЕТА О ЛИКВИДАЦИИ НЕГРАМОТНОСТИ

СТРАНА ЧИТАЮЩИХ ПОКОЛЕНИЙ

«Красный Октябрь открыл широкий путь для культурной революции», — говорил Владимир Ильич Ленин в беседе с Кларой Цеткин. Важнейшей составной частью социалистического строительства В. И. Ленин считал проблему культурного развития. А они, в первую очередь, были связаны с решением задач народного образования. Ведь почти три четверти взрослого населения страны было неграмотным — вот наследие, оставленное царизмом молодой Республике Советов. «Такой дикой страны, в которой бы массы народа настолько были ограблены в смысле образования, света и знаний, — такой страны в Европе не осталось ни одной, кроме России», — писал В. И. Ленин в 1913 году.

50 лет назад вышел декрет Совнаркома «О ликвидации безграмотности среди населения РСФСР». 26 декабря 1919 года этот документ был подписан В. И. Лениным.

«В целях предоставления всему населению Республики возможности сознательного участия в политической жизни страны Совет Народных Комиссаров постановил:

I. Все население в возрасте от 8 до 50 лет, не умеющее читать и писать, обязано обучаться грамоте на родном или русском языке, по желанию».

В годы гражданской войны, в годы огромных экономических трудностей народное просвещение считалось третьим фронтом. «Долой неграмотность!» — и при свете коптилки после рабочего дня сооирались в красных уголках те, кто учился по слогам складывать свои первые слова: «Мы не рабы. Рабы — не мы».

Уже в 1920 году на пунктах ликбеза, организованных Всероссийской чрезвычайной комиссией по ликвидации неграмотности, обучилось читать и писать около трех миллионов человек. «Грамотный, обучи неграмотного!»— под этим лозунгом развернулось движение в годы первой пятилетки. Только в 1930—32 годах школу ликбеза прошли более 30 миллионов человек. А занимались с ними около миллиона добровольцев-культармейцев.

В 1939 году 87,4 процента населения страны было грамотным. По данным переписи 1959 года, среди городского населения грамотных было 98,7 процента и среди сельского в возрасте от 9 до 49 лет — 98,2 процента. Страна совершила гигантский взлет к вершинам культуры.

Каждый гражданин нашей страны имеет право на бесплатное образование. Это право закреплено Конституцией СССР. Принципиально новая социалистическая система народного образования строится на основе дружбы всех народов. В советских школах обучение ведется на 57 языках. Многим народам Великий Октябрь дал не только школу, но и письменность.

Сейчас у нас — всеобщее обязательное восьмилетнее образование. По решению XXIII съезда КПСС в этой пятилетке предстоит завершить в основном переход на всеобщее среднее образование. Особое внимание уделяется системе обучения без отрыва от производства.

Вот интересные данные статистики:

В советской школе трудятся более 2,5 миллиона учителей (а до революции их было около 280 тысяч). На тысячу рабочих полное и неполное среднее образование имеют 500 человек (среди промышленных рабочих —594 человека). Из тысячи колхозников полное или неполное среднее образование имеют 330 человек.

Широкий размах получило в нашей стране высшее образование. Вузы каждой республики готовят квалифицированные кадры. Новые возможности для получения высшего образования открывает недавнее Постановление ЦК КПСС и Совета Министров СССР «Об организации подготовительных отделений при высших учебных заведениях».

Полвека прошло с того дня, когда был подписан декрет о ликвидации неграмотности. И за этот срок наша страна превратилась в страну самой высокой грамотности и образованности, самой передовой культуры.

Е. БЕРНАСКОНИ, (ТАСС).



МОСКВА. Во Всесоюзном ассортиментном набинете игрушки демонстрируется около 10 000 изделий. Здесь частыми гостями бывают представители предприятий из различных городов страны.

На снимке: художник-модельер Лидия Аношина с новыми изделиями из длинно-ворсового иснусственного меха, выпуснаемыми фабрикой «Московская игрушка».

Фото В. КУНОВА. **Фотохроника ТАСС.**

НОВАЯ ВСТРЕЧА СО СТАРЫМ ГЕРОЕМ

С НЕКОТОРЫХ пор прожитое время я привык измерять метражом кинолент, количеством снятых фильмов. Критики ведут отсчет моего стажа комедиографа с короткометражки «Пес Барбос и необычный кросс», я сам — с кинофельетона «Жених с того света», в котором снимались признанные мастера смеха — Ростислав Плятт и Георгий Вицин. Вслед за «Псом Барбосом...» были сняты «Самогонщики», «Деловые люди», «Операция «Ы», «Кавказская пленница». В общей сложности комедии отдано около полутора десятка лет...

Под знаком комедии прошел для меня и год, с которым мы прощаемся. На экраны вышел фильм «Бриллиантовая рука», в котором я и мои товарищи попытались соединить эксцентрику, гротеск, пародию и даже элементы бытовой комедии. По данным кинопроката, на сеансах «Бриллиантовой руки» только за один месяц побывало 34 миллиона человек. Такая популярность фильма ко многому обязывает его авторов.

Сейчас приступил к экранизации романа И. Ильфа и Е. Петрова «Двенадцать стульев». Люблю эту веселую и озорную книгу и готов повторить однажды уже сделанное мною заявление: Если бы мне довелось полететь в космос, непременно захватил бы с собой «Двенадцать стульев». Хотя роман этот написан более сорока лет назад и многие его герои ушли в безвозвратное прошлое, произведение и сегодня не потеряло своего сатирического запала. Некоторые его персонажи, усовершенствовавшись и ловко приспособившись к изменившимся условиям, живут и поныне. А значит сатирические стрелы и сегодня направлены в реально существующие конкретные цели.

В содружестве с писателем В. Бахновым мы написали сценарий двухсерийного цветного фильма. Недавно вместе с оператором С. Полуяновым и художником Е. Куманьковым совершили поездку по маршруту Остапа Вендера и Кисы Воробьянинова: посетили города Поволжья, побывали в Пятигорске, по Военно-Грузинской дороге доехали до Тбилиси и закончили путь в Батуми. Мы выбирали места, где будут проходить натурные съемки.

Должен сказать, что задача эта оказалась не из легких. Нам нужно воспроизвести последние годы НЭПа. А теперь повсюду видишь опоры линий электропередачи, телевизионные антенны, автострады, современные многоэтажные дома. Все это сильно «мешает» нашей работе.

Знаменитый Старгород решили снимать в старинном Рыбинске. В Батуми, на Зеленом мысе, уже определилась «дача инженера Брунса». На Волге близ Горького найден поселок, который на время хотим превратить в старые Васюки. Это здесь великий комбинатор даст свой неповторимый сеанс одновременной игры в шахматы. В нашем фильме будут сниматься популярные артисты кино Михаил Пуговкин, Юрий Никулин, Владимир Этуш, Георгий Вицин, Рина Зеленая, Эраст Гарин и другие. Со всеми этими актерами меня связывает давняя и крепкая творческая дружба.

Леонид ГАЙДАЙ, кинорежиссер.

Зам. редактора **В. КИСЕЛЕВ.**

СПОРТ

В честь Ленинского юбилея

ЧЕТВЕРТАЯ ЗИМНЯЯ ФИНИШИРОВАЛА

ВТОРОЙ заключительный день IV зимней районной спартакиады народов РСФСР, посвященной 100-летию со дня рождения В. И. Ленина, открылся лыжной эстафетой женщин 3х3 км.

Со старта уходят участницы первого этапа. Вперед вырывается Самохвалова из СМУ-5. Она первой и передает эстафету. С разрывом в минуту заканчивает этап представитель команды НПУ «Мегионнефть».

На втором этапе электрик СМУ-5 Анна Чепкина увеличивает отрыв от нефтяниц, а штукатур Мария Райнбакиева на третьем этапе доводит его почти до четырех минут. Девушки-строители пронесли девятикилометровую эстафету за 53 минуты.

На втором месте нефтяницы— 56 минут 40 секунд.

Энергично прошла третий этап Валентина Гаврилова (пожарная часть). Но, показав лучшее время на трехкилометровой дистанции (16 минут 20 секунд) и сократив разрыв, она так и не смогла вывести свою команду на второе место, результат которой — 58 минут 10 секунд. Девушки из Мегионской конторы бурения были четвертыми (61 минута 30 секунд).

Драматично сложилась эстафета 4х5 км у мужчин. Первый этап быстрее всех прошел Александр Козин (СМУ-5). Но... передавать эстафету ему оказалось некому. Владимир Дыдыкин задержался на разминке и, в результате, строители потеряли секунд сорок, дав возможность нефтяникам приблизиться к себе. Третьими закончили этап буровики и четвертыми—пожарники.

Особенно упорная, полная спортивного накала борьба развернулась перед финишем второго этапа между лыжниками НПУ, конторы бурения и пожарной части. Член команды пожарников Гербер вывел ее на второе место. Правда, удержаться до конца эстафеты ребятам из пожарной части не удалось. На третьем этапе Владимир Павлов, призер гонки на 10 километров (НПУ) восстановил положение.

На четвертом этапе Валерий Рупосов (СМУ-5), показав лучшее время дня — 16 минут 45 секунд, закрепил успех своих товарищей и вывел команду на первое место и в эстафете 4х5 км (общее время — 79 минут) и в общекомандном зачете спартакиады. На втором месте в эстафетной гонке (82 минуты) и в общекомандном зачете — нефтяники. Третьей закончила двадцатикилометровую дистанцию команда пожарной части (85 минут 30 секунд). Ей же вручен диплом соответствующей степени и за третье общее место.

За 88 минут 50 секунд пронесли эстафету лыжники Мегионской конторы разведочного бурения.

IV зимняя районная спартакиада народов РСФСР финишировала. Но старт зимним спортивным играм и соревнованиям, посвященным столетию со дня рождения Владимира Ильича Ленина, в низовых физкультурных коллективах предприятий и организаций продолжается.

А. ЛАСКИН.

ТЕЛЕВИДЕНИЕ

ЧЕТВЕРГ, 25 ДЕКАБРЯ

19.00 Фильм для детей **«Про Тяпу, Ляпу и пожар».**

19.25 С кинокамерой по Мегиону (кинорепортаж).

19.30 Фильм **«Пять сувениров».**

20.00 Передача **«Передовое — в производство».**

20.10 Многосерийный докум. фильм **«Пилоты в пижамах» —** I серия.

21.40 Фильм-концерт **«Польская эстрада».**

ПЯТНИЦА 26 ДЕКАБРЯ

19.00 Фильм **«Ручей».**

19.30 Новости.

19.40 Докум. фильм **«Староста уральских краеведов».**

19.50 Беседа для родителей.

20.05 Многосерийный докум. фильм **«Пилоты в пижамах» —** II серия.

21.35 Фильм **«Классическая симфония».**

Цеху ПВС НПУ «Мегионнефть» срочно требуются на работу слесари-трубопроводчики по ремонту и эксплуатации технологического оборудования.

За справками обращаться в цех ПВС (котельная на 5 квартале).

АДМИНИСТРАЦИЯ.

Нижневартовскому УТЭ флота требуются на работу:

1. Токарь не ниже 4-го разряда.

2. Крановщин крана КП-25.

3. Электромонтеры.

4. Электромеханики на плав краны.

5. Капитаны и механики по совмещенным профессиям для работы на суднах.

За справками обращаться: поселок Нижневартовск, УТЭ флота. Отдел кадров с 8 до 16 часов.

Администрация.

Нижневартовская и Мегионская средние общеобразовательные вечерние школы объявляют очередной набор в 5, 6, 7, 8 классы ускоренного обучения.

Все учащиеся пользуются льготами. Желающие учиться обязаны в срок до 10 января 1970 года подать заявление с приложением справки с места работы и документов об образовании. Заявления принимаются с 6 часов вечера в дни работы школ. Начало занятий с 7 часов вечера 12 января 1970 года.

ДИРЕКЦИЯ ШРМ.

Нижневартовская типография управления по печати Тюменского облисполкома

Заказ 887.

Пролетарии всех стран, соединяйтесь!

ЛЕНИНСКОЕ ЗНАМЯ

ОРГАН НИЖНЕВАРТОВСКОГО РАЙОН НОГО КОМИТЕТА КПСО И РАЙОННОГО СОВЕТА ДЕПУТАТОВ ТРУДЯЩИХСЯ ТЮМЕНСКОЙ ОБЛАСТИ

№№ 154—155 (2668—69) Год издания 29-й | СУББОТА, 27 ДЕКАБРЯ 1969 ГОДА | Цена 4 коп.

23 декабря в Большом Кремлевском дворце начала свою работу шестая сессия Верховного Совета РСФСР.

Сессия единогласно утвердила повестку дня сессии:

1. О Государственном плане развития народного хозяйства РСФСР на 1970 год.
2. О Государственном бюджете РСФСР на 1970 год и об исполнении Государстоенного бюджета РСФСР за 1968 год.
3. Утверждение Указов Президиума Верховного Совета РСФСР.

С докладом по первому вопросу выступил заместитель Председателя Совета Министров РСФСР, председатель Госплана республики депутат К. М. ГЕРАСИМОВ.

С докладом о Государственном бюджете РСФСР на 1970 год и об исполнении Государственного бюджета РСФСР за 1968 год выступил министр финансов республики депутат И. И. ФАДЕЕВ.

ЛЕНИНСКАЯ КОМНАТА

АПРЕЛЬСКИЙ (1968 г.) Пленум ЦК КПСС подчеркнул, что идеологической работе мы должны уделять внимания больше, чем уделяли раньше. Пленум призывал не только парторганизации, но и профсоюз, комсомол, общество «Знание» широко развернуть массовые формы пропаганды. Особое внимание следует придавать идейной закалке молодежи и школьников. В решении этих задач почетная роль принадлежит Ленинским комнатам.

Комсомольцы школ нашего района активно включились во Всесоюзный Ленинский зачет, взяли повышенные обязательства, выраженные в определении личного участия в походе «Заветам Ленина верны». Сегодня пионеры и комсомольцы сверяют свой шаг по Ильичу, показывая хорошие примеры в учебе, труде и общественной жизни.

Много и с большим интересом работают ребята над созданием Ленинсних комнат, уголков боевой и трудовой славы. Такие комнаты и уголки созданы почти во всех школах и являются местом политического воспитания школьников.

В Нижневартовской средней школе № 2 Ленинская комната была открыта в апреле этого года, в день рождения Ильича. Открытию предшествовали большая кропотливая работа над созданием экспонатов и манетов, оформлением стендов о жизни и деятельности В. И. Ленина. Зато сейчас приятно побывать в ней. Одно ее оформление может многое рассказать о Владимире Ильиче Ленине. Почти каждый день здесь проводятся сборы пионеров, собрания комсомольцев, вечера встреч, ленинские чтения и другие мероприятия. Ленинская комната для школьников стала как бы местом проверки их личных качеств. «Сверяя шаг по Ильичу», они учатся жить и учиться по-ленински.

Недавно в школе прошел ленинский урок по речи В. И. Ленина на III съезде РКСМ «Задачи Союзов молодежи». Такие уроки в Ленинских комнатах при хорошей организации воспитывают у школьников высокое чувство ответственности за учебу, заставляют их внимательно разобраться в своем личном выполнении заветов Ильича.

Ларьякские школьники справили новоселье Ленинской комнаты совсем недавно. Очень трудно было создать ее там, но помогли студенты Харьковского политехнического института, подарив экспозиции ленинской биографии.

Очень интересно и содержательно ведут работу пионерские и комсомольские организации Мегионской средней школы в Ленинском зале. Ленинский зал — место пионерских сборов, комсомольских собраний, знакомство с Ильичем. Здесь организуются приемы в октябрята, пионеры и комсомол. Одним словом, зал представляет торжественную ритуальную комнату, где проводятся самые яркие мероприятия, надолго запоминающиеся мальчишкам и девчонкам.

Оборудованы Ленинские комнаты в молодежных общежитиях СМУ-5, в клубах имени 50-летия ВЛКСМ, поселка Больше-Тархово, Ленинские уголки почти во всех библиотеках. В них таняе ведется соответственная работа. Однако в последние месяцы Ленинская комната при клубе «Юбилейный» большее время находится под замком. Немало теневых сторон и в работе Ленинских комнат некоторых предприятий и организаций.

Сейчас первейшая забота партийных и комсомольских организаций, руководителей предприятий, организаций и учреждений — нацелить все формы массовой политической пропаганды на достойную встречу 100-летия со дня рождения В. И. Ленина. Образно говоря, с именем Ленина мы должны дойти до каждого трудящегося и школьника и пробудить у них мысль достойно отметить день рождения самого великого человека на земле. И большая роль в этом отводится Ленинским комнатам.

К СВЕДЕНИЮ ДЕПУТАТОВ ПОСЕЛКОВОГО СОВЕТА

Нижневартовский поселковый Совет доводит до сведения всех депутатов о том, что 29 декабря 1969 года в 10 часов утра в здании учкомбината НПУ «Мегионнефть» проводится шестая сессия поселкового Совета с повесткой дня: отчет исполкома поселкового Совета о работе за 1969 год; отчет постоянной комиссии по благоустройству; утверждение бюджета поселкового Совета на 1970 год; оргвопросы.



В НИЖНЕВАРТОВСКОЙ АВТОТРАКТОРНОЙ КОНТОРЕ ВОТ УЖЕ ДВА ГОДА РАБОТАЕТ ШОФЕР НИКОЛАЙ ИВАНОВИЧ ЕГОРОВ. ПО ДОРОГАМ ПРИОБЬЯ ОН ВОДИТ МОЩНУЮ «ТАТРУ». ВСТАВ НА ЛЕНИНСКУЮ УДАРНУЮ ВАХТУ, Н. И. ЕГОРОВ ПЕРЕВЕЗ ДЕСЯТКИ ТОНН ГРУЗА СВЕРХ ПЛАНОВОГО ЗАДАНИЯ. У ОПЫТНОГО ШОФЕРА АВТОМАШИНА ВСЕГДА В ОТЛИЧНОМ СОСТОЯНИИ.

НА СНИМКЕ: Н. И. ЕГОРОВ ПЕРЕД ДАЛЬНЕЙ ДОРОГОЙ.

Фото А. НОВОСЕЛОВА.

Пульс ленинской трудовой вахты

РИТМ САМОТЛОРА

Нефтяное сердце Самотлора продолжает пульсировать. Его биение недавно вновь проявилось, на этот раз в скважине № 31. Здесь ударил нефтяной фонтан. Скважина работает с ежесуточным дебитом: двести кубометров топлива. Она пробурена бригадой опытного мастера В. Шидловского из Мегионской нефтеразведочной экспедиции.

А. МАРИНИН.

Помогает автоматика

Последние монтажные работы перед опробованием и сдачей в эксплуатацию проводятся на автоматической установке кустовой насосной станции № 2. Безаварийность вот главное, что будет достигнуто с подключением автоматики. В случае нарушений в режиме работы насосы КНС-2 смогут отключаться без помощи операторов.

В подготовку и монтаж нового оборудования много труда вложили старший инженер лаборатории КИП и автоматики цеха научно-исследовательских производственных работ С. Синицин, слесари Г. Досманов, Е. Дорофеев, Н. Тихонов.

В. БЛИНОВ, инженер ЦНИПРа.

Годовой завершен досрочно

Коллектив орса НПУ «Мегионнефть» досрочно завершил выполнение годового плана товарооборота. На 15 декабря при плане 10 миллионов 220 тысяч рублей годовой план выполнен на 10 миллионов 313,4 тысячи рублей, т. е. на 100,9 процента.

Хороших показателей добился коллектив промтоварного куста (директор Г. Михайлова). При плане 3 миллиона 356,5 тысячи рублей фактически продано товаров на 3 миллиона 486,2 тысячи рублей.

Из предприятий общественного питания впереди коллектив столовой № 2 (заведующая Т. Набокина).

Т. БАХАРЕВА, заместитель начальника торгового отдела орса НПУ.

Закачка воды продолжается

Коллектив цеха поддержания пластового давления НПУ «Мегионнефть» успешно справился с годовым планом. Уже сейчас закачано в пласт более ста пятидесяти тысяч кубометров воды сверх задания.

Результаты могли быть и более высокими, если бы не подводили строители. До сих пор не сдана нагнетательная скважина № 591, не прорыты траншеи на 2, 38 и 511 скважинах.

Н. ТОКАЮК, начальник цеха ППД.

УНИВЕРСИТЕТ МАРКСИЗМА-ЛЕНИНИЗМА ВО ВТОРОМ ГОДУ

Второй год идут занятия народного университета марксизма-ленинизма в клубе «Юбилейный». Всем стали знакомы имена лекторов — это учителя В. И. Симонова, О. М. Заспа, Т. М. Бычкова, Ю. П. Артамонов и другие. Слушатели просмотрели ряд фильмов об истории коммунистической партии СССР и ее организаторе В. И. Ленине: «Ленин в Польше», «Человек с ружьем», «Шестое июля», «Записки Ленина», «Живее всех живых», «Живое сердце Ильича», «Три весны Ленина».

Хочется отметить и активных слушателей народного университета марксизма-ленинизма: Г. Бутакову, А. Фурутзянову, В. Санникова и Г. Зинатуллина — из СУ-13, Н. Филиппова — из треста «Мегионгазстрой», А. Смирнова и Г. Балыбердина — из УМ-5, А. Султангильдина — из СУ-18, Л. Балыбердину из детсада № 1 НПУ.

Университет посещает свыше 100 человек, организация занятий и изложений лекций слушателей вполне удовлетворяет. Глубокое изучение истории КПСС особенно необходимо сейчас в связи с приближением исторической даты — 100-летия со дня рождения В. И. Ленина.

Недавно состоялось очередное занятие университета. Лекцию на тему «В буднях великих строек» прочла преподаватель Нижневартовской средней школы № 2 Т. Бычкова. После лекции был продемонстрирован новый фильм «Три весны Ленина».

Н. НЕЛИДОВ, директор клуба «Юбилейный».

МЕХАНИЗАТОРЫ ПОЛУЧАЮТ ЖИЛЬЕ

В управлении механизации № 5 нашему корреспонденту сообщили: Строительная бригада управления в текущем году закончила возведение двенадцатиквартирного дома по улице Пионерской. Одиннадцать семей механизаторов справили новоселье. Сейчас заложен фундамент еще под один такой же дом.

А всего в будущем году намечается построить три новых дома.

Официальный отдел

СОБЛЮДАТЬ ПРАВИЛА ПРОПИСКИ

Исполком Нижневартовского районного Совета депутатов трудящихся принял решение об упорядочении прописки граждан в рабочих поселках. Он обязал начальника районного отдела внутренних дел т. Черепанова, начальника паспортного стола т. Зотову и начальника Мегионского отделения РОВД т. Кузнецова принять немедленные меры по наведению строгого порядка в деле прописки граждан, особенно на подселение по просьбам квартиросъемщиков и на проживание в общежитиях.

Прописку на подселение производить только при наличии заявления квартиросъемщика, справки о количестве жилой площади и проживающих и о соблюдении санитарных норм. На проживание в общежитии прописку производить при наличии обходных листов по оформлению на работу, выданных отделами кадров.

Руководителям предприятий и организаций не принимать на работу людей, необеспеченных жильем; повысить требовательность и должностным лицам, отвечающим за состояние прописки и за выполнение данного решения исполкома райсовета. В этих целях издать соответствующие приказы.

Начальнику РОВД т. Черепанову с участием представителей предприятий и организаций закончить проверку соблюдения паспортного режима в балках, решить вопрос о перевозке балков на отведенный для этой цели участок.

Будущий город строится. Давно ли здесь была окраина Нижневартовска, а сейчас на этом месте выросли трехэтажная школа и первенец крупнопанельного строительства в районе — пятиэтажный дом.

Фото А. НОВОСЕЛОВА.

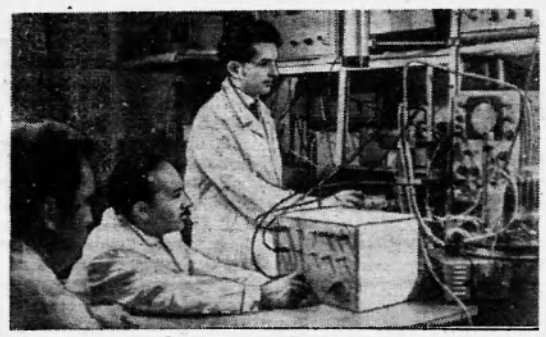

Азербайджанская ССР. Новые чудесные кристаллы получили одними из первых в стране сотрудники проблемной научно-исследовательской лаборатории физики полупроводников Азербайджанского государственного университета имени С. М. Кирова.

Проблемная лаборатория занимается изучением свойств так называемых сегнетоэлектриков-полупроводников. Сегнетоэлектрики и полупроводники — два класса кристаллов, широко используемых в радиоэлектронике. В настоящее время из сегнетоэлектриков в широких масштабах производятся малогабаритные конденсаторы, пьезоэлементы для гидро- и электроакустики и многое другое.

На снимке (слева направо): младший научный сотрудник Рамиз Мурадов, научный рудоводитель лаборатории кандидат физико-математических наук Азер Зейналлы и инженер Анатолий Багдасарян за исследованием кристаллов.

Фотохроника ТАСС.

ЗИМА СПРАШИВАЕТ СТРОГО ПО ВОЛЬШОМУ СЧЕТУ

Зима, суровая и морозная, полностью вступила в свои права. Ртутный столбик термометра уже показывал —36 градусов. В этих условиях значительно осложнилась работа автомобильного транспорта. Только там, где давно подготовились к работе в зимних условиях, автомобилисты могут трудиться нормально.

Вот что рассказал нашему корреспонденту А. Захарову начальник эксплуатации Нижневартовской АТК И. С. Мельников.

— Мы предвидели наступление суровой морозной погоды и кое-что сделали, чтобы подготовиться к ней. Сейчас наиболее используемые виды автомашин—водовозы, бензовозы, вахтенные машины, автокраны — на ночь ставятся в теплое помещение. Таким образом, уже ранним утром транспорт готов для рейсов.

Большую заботу вызывали у нас самосвалы марки «Татра». Но и здесь найден выход из положения: для двадцати машин оборудован воздухообогрев.

В стадии пуска и теплые помещения, предназначенные для ведения медничных, кузнечных работ, для зарядки аккумуляторов.

Кроме того, еще в летний период мы своими силами подготовили бокс ремонтно-механических мастерских для работы зимой. Кстати, строители из СМУ-5 сдали помещения в хаотическом состоянии, с массой недоделок. Так что коллективу ремонтников АТК пришлось много потрудиться. Теперь мы имеем специальный отсек для технического обслуживания автомобилей.

— А что сделано для облегчения труда водительского состава в зимних условиях?

— Подготовлено специальное помещение, где шоферы могут отдохнуть, заполнить путевые листы. Большинство шоферов (особенно нуждающиеся по условиям рейсов) обеспечены теплой спецодеждой.



Строить дешево, сдавать в срок

По нашей области на капитальное строительство за последние два года выделено 1 млрд. 90 млн. рублей и ежегодно осваивается 600 млн.

Какими путями улучшить использование каждого рубля? Что сделать, чтобы ускорить строительство, улучшить качество сдаваемых объектов? Чем помочь строителям?

На эти вопросы поможет дать ответ книжная выставка: «Строить дешево, сдавать в срок», организованная в Нижневартовской районной библиотеке.

В первом разделе выставки. труду строителей — высокую организованность. Во втором — эффективно использовать каждый строительный рубль.

Здесь вы можете познакомиться со статьями:

«Внимание пусковым стройкам» (передовая газеты «Правда» за 11 января 1966 года).

«Строить быстро, красиво, прочно, дешево» («Агитатор» № 14 за 1967 год).

«Производительность труда — ускоренный рост» («Экономическая газета» за 27 мая 1968 года).

«Главное — производительность труда» (журнал «Строитель» № 9 за 1969 год) и другие.

Просим желающих посетить нашу книжную выставку.

Т. ТИХОНОВА,
заведующая Нижневартовской районной библиотекой.

В ГЛАЗАХ ЕГО — СИНЕЕ НЕБО

1

ЧАСТО мы говорим: обыкновенный, простой человек, как многие. И говорим неверно, потому что, помните, как сказал поэт?

Людей неинтересных в мире нет.
Их судьбы, как истории планет.
У каждой неизвестное свое,
И нет другой, похожей на нее.

Александра Ивановича Сафронова многие в поселке знают как командира авиаподразделения. На первый взгляд — скромный, ничем особо не выделяющийся человек, такой как все. А встретишься с ним, побеседуешь — и удивишься сердечному богатству, мужеству, трудной судьбе.

...По ночам в его доме натруженно гудят боевые самолеты, слышатся орудийные залпы, стоны раненых товарищей. Это память сердца, память войны. В самом начале ее погиб под Брянском товарищ Сафронова Тимофей Исаков. Потом пришла весть о бесстрашном летчине Борисе Акимове. Несколько раз он был сбит противником, трижды бежал из плена. Попал в концлагерь в Швецию и оттуда на шлюпке добрался до Кронштадта.

Курсантам первой учебной эскадрильи срок их подготовки казался бесконечно долог. Все торопили время, рвались в небо, с замиранием сердца слушали сводки Совинформбюро.

2

Александр Иванович учил военных летчиков взлетать в облака, ориентироваться в небе, атаковать противника. Так же по-мальчишески сам мечтал о встрече с «Юнкерсом», «Мессершмидтом».

Наконец, в сорок втором году получил приказ о назначении в дивизию связи при Генштабе. Позднее попал под Ленинград. Гитлеровцы под настойчивым натиском наших войск отступали.

Сафронов на ПО-2 от недавнего места боя вывозил раненых бойцов в госпиталь.

— Сражения были ожесточенные, — вспоминает Александр Иванович, — наши потери тоже были значительные. Получившим ранение срочно нужна была медицинская помощь. Мы с товарищами делали по нескольно десятков рейсов в день...

Посоветовавшись, решили сделать пробный вылет, и вместо двух человек взять четыре. Такой эксперимент поручили Сафронову. Самым трудным оказалось подняться в воздух. Но машину вел опытный летчик. Примеру последовали и остальные товарищи. Жизнь многих была спасена.

За это Александр Иванович был награжден орденом Отечественной войны II степени.

...Окончилась война. В мирном небе стали мирные самолеты. Александр Иванович тоже стал мирным летчиком. Трудился в Нарьян-Маре, Новокузнецке, Горьком. Бывал на многих воздушных трассах страны.

В Нарьян-Маре создавал так называемую малую авиацию.

3

— Начинали там почти с нулевой отметки, — говорит Сафронов, — не было мацбик, не хватало кадров. Многие опытные командиры терялись в воздухе: куда ни глянь — бесконечные снежные равнины, сливающиеся с горизонтом. Ориентироваться в такой обстановне очень трудно. Нужно особое мастерство, отличное знание машины, а это и называется, наверное, талантом.

Имеющиеся для начала вертолеты отремонтировали, дождались нового пополнения. У вертолетчиков появились первые навыки, опыт. А самое главное — наладилась прочная связь с отдаленными селениями.

Позже Сафронов работал в Новокузнецке, помогал геологам в освоении природных богатств. А в шестьдесят пятом году ушел на пенсию. Однако дома долго не усидел, устроился диспетчером в Горьковский аэропорт. Потом заявил:

— Пошлите хоть на край света, но в небо. Не могу я иначе...

И опять север, встречи с небом.

А что же тянет человека в облака? Любовь, привычка?

— И то, и другое, — шутит Александр Иванович, — но тот, кто хоть однажды держал штурвал самолета, протягивая руну к облакам, обязательно до конца своих дней будет мечтать об этом. Я же, пока разрешают врачи, буду летать...

Помню, как первый раз поднялся в воздух. Испытал то, что испытывают в подобных случаях почти все новички: головокружение, растерянность, почти страх. Да и в летное училище попал не по призванию, а, как говорится, по стечению обстоятельств. Любовь к своей профессии пришла позднее и утверждалась с каждым новым свиданием с небом.

И еще. С деловым ли разговором, с радостью ли, бедой— люди идут к Сафронову. У Александра Ивановича всегда найдется время выслушать, посоветовать, помочь. Приводят к Сафронову его доброта, душевность, богатый жизненный опыт.

В. ПЯТЫРОВА.

ШКОЛЬНЫЕ ВЕСТИ

Я русский бы. выучил только за то..

В Нижневартовской восьмилетней школе проводится фестиваль «Русский язык — язык мира и дружбы» под девизом: «Я русский бы выучил только за то, что им разговаривал Ленин».

Интересно прошел пионерский сбор на тему «Люблю тебя, моя Отчизна».

Затем был проведен конкурс на лучшего чтеца о Ленине, о Родине, о партии. Победителями конкурса стали — Таня Годова, Оля Кельбах, Ира Юдина, прочитавшая собственное стихотворение о Ленине.

Запоминающе прошел конкурс на лучшее исполнение песни о Ленине, Родине. Победитель конкурса — шестиклассник Эдик Долинский.

Л. МИХАЙЛЕНКО.

◆◆◆ ◆◆◆ ◆◆◆

Победитель — „Джин"

Недавно восьмиклассники нашей школы устроили состязания клуба веселых и находчивых. Команда 8 «а» класса называлась — «Джин», а 8 «б» — «Глобус». Команды вышли на состязание с отрядными песнями. Сначала было очень трудно определить, кто победит. Ребята прямо-таки изощрялись в хитрых вопросах.

И вот судьи объявили: победила команда «Джин».

Алексей ПАНОВ,
ученик 8 «а» класса Нижневартовской средней школы № 1.

● ● ● ●

МАЛЬЧИК ПОМОГ СТАРУШКЕ

Недавно к нам в редакцию позвонил работник НПУ Василий Данилович Апет.

«Вообще-то ничего особенного и не произошло, — сказал он, — но случай, произошедший недавно на дороге, мне и моим товарищам как-то запал в душу.

Мы ехали в рабочем автобусе из старой части Нижневартовска. Вдруг шофер затормозил: на дороге с поднятой рукой стоял мальчик, а рядом с ним — седая старушка. Оказывается, первоклассник Коля Ачкасов остановил автобус, чтобы попросить подвезти неизвестную ему бабушку, которая очень устала в пути»...

В. Д. Апет сообщил также, что Коля, сын бурильщика цеха капитального ремонта скважин НПУ Г. Д. Ачкасова, воспитывающего троих детей, и попросил рассказать о юном школьнике через газету.

Мы выполняем вашу просьбу, Василий Данилович. Думаем, что скромный поступок Коли заслуживает, чтобы о нем узнали все ребята.

А. ЛАСКИН.

◆ ◆ ◆

Вниманию учащихся

Сегодня мы печатаем решение задач № 2 и № 3, опубликованные отделом «Не сломай голову!» в школьной страничке (№ 135, 11 ноября).

ЗАДАЧА № 2. Легко заметить, что числитель дроби не может быть 1, 3, 4, 5... Пусть числитель равен 2. Имеет искомую дробь 21х. Возвышаем в куб числитель, получаем 8. Дробь 81х больше 21х в 4 раза. Искомая дробь должна быть больше в 3 раза, т. е. дробь 81х следует уменьшить в 413 раза, что имеем при увеличении ее знаменателя в 413 раза: 8 деленное на дробь 413·х. Дробь 8 деленное на 413·х больше дроби 21х в 3 раза. Знаменатель первой дроби увеличивается на 113·х и по условию больше х на 3. Значит, 113·х равно 3, т. е. х равно 9. Ответ: 219.

ЗАДАЧА № 3. Числа 7, 8, 9 взаимно простые, поэтому искомое число должно делиться на их произведения. (7·8·9 равно 504) дописать к числу 19671967 три цифры — это то же, что и числу 19671967000 прибавить трехзначное число А. Остаток при делении числа 19671967000 на 504 равен 280.

Следовательно, искомое число А надо взять таким, чтобы 280 плюс А делилось на 504. Это будет А, равное либо 224, либо 728. Ответ: 19671967224; 19671967728.

(ПОЯСНЕНИЕ: / — ОЗНАЧАЕТ ДРОБЬ).

Классный час „Говори о себе"

Недавно у нас прошел классный час «Говори о себе». Классный руководитель Тамара Афанасьевна Шарохина рассказала об отношении ребят друг к другу. Затем выступали комсомольцы, пионеры. Ребята решили чаще проводить такие диспуты.

С. БЛИНОВ.



В мастерстве умельцев из Нижневартовского комбината бытового обслуживания убедилось немало жителей нашего района. Здесь шьют пальто и костюмы, ремонтируют обувь, возвращают молодость часам и телевизорам.

На снимке А. НОВОСЕЛОВА запечатлена во время работы Мария Бакулина. Сейчас у нее большая загрузка: как-никак на улице морозная зима, и люди очень нуждаются в теплых шарфах, свитерах, шерстяных кофтах.

Мария совмещает труд в НБО с учебой в одиннадцатом классе вечерней школы.

НА СНИМКЕ: М. Бакулина.

Наш пишут

ВСЕ ПОМОГАЮТ СТРОИТЕЛЯМ

Производственный план 1969 года строители СУ-12 выполнили задолго до окончания года. Но работникам Ватинской конторы бурения и Ватинской АТК, перебазировавшимся из Игрима, срочно нужно жилье. И строители решили в самые сжатые сроки, за один — полтора месяца, построить необходимые дома.

В очень трудных условиях передовые бригады Анисимова Н., Семенова Б., Картавцева Н. с участка № 3, которым руководит коммунист Ведяшкин М. П., строили четыре 12-квартирных дома и общежитие на 100 мест.

На стройку приезжал управляющий трестом «Мегионгазстрой» Г. И. Пикман, начальник объединения «Сургутбурнефть» Л. Д. Чурилов. Они беседовали с рабочими, коммунистами.

«Сдадим жилую площадь к Новому году» — решили люди и, не считаясь со временем и трудностями, упорно работают.

Но Север — есть Север. Если не жгучие морозы, то очень короткий декабрьский день тормозил работу. И тогда коммунисты СУ-12 Есимов А. Ф., Якимова К. А., Жилина И. М., Грачева А. С., Захаренко М. А. и другие решили после того, как окончат основную работу и в воскресные дни — помогать участку в быстрейшем строительстве домов. Их примеру последовали коммунисты и рабочие автобазы № 8, участка механизации УМ-5, рабочие ДОЦА и ОГМ, школьники, 150 комсомольцев 8, 9 и 10 классов вместе с коммунистами и рабочими, своими отцами и матерями трудились, не покладая рук. Сейчас четыре дома готовы к сдаче, в пятый — общежитие на 100 мест — подается тепло. Оно к 28 декабря будет готово к заселению. В этом большая заслуга коммунистов, комсомольцев и всех рабочих, которые в честь 100-летия родного Ильича трудились действительно по-ленински.

Б. ЛЕВАНДОВСКИЙ,
наш внештат. корреспондент.
пос. Мегион.

Молоко всем детям

Дети, посещающие детские сады и ясли, получают полноценное разнообразное питание. Но как быть с детьми, которые не устроены в садик? Ведь основной продукт детского питания — молоко — для них невозможно достать в наших магазинах. У продавцов ответ один: «Молоко только для детсадов!». Лишь в субботу и воскресенье молоко поступает в розничную торговлю. Не достать и яйца, сливки...

Когда же наши дети смогут, наконец, получить высококалорийную пищу, необходимую для их нормального роста и развития?

Р. ЛИТВИНОВА.

Школа ждет врача

Кабинет врача в Нижневартовской восьмилетней школе оборудован зубоврачебным креслом. Но в этом году зубной врач ни разу не был в школе. А чтобы попасть к нему на прием в поликлинике, надо потерять не один учебный день.

Если уж специалист не может обслуживать детей в школе, нельзя ли выделить в поликлинике для приема учащихся определенные дни, чтобы они не пропускали уроков? **Н. СКОСЫРЕВА.**

БЕСЕДЫ АТЕИСТА

Жизнь разбивает цепи религии

Теперь нередко можно услышать такие рассуждения: верующих у нас становится все меньше и меньше, растет культурный и политический уровень трудящихся. Среди колхозников, например, более одной трети людей имеют среднее и высшее образование. Труженики села выписывают свыше 100 миллионов газет и журналов. Если кто и молится богу, то это в основном пожилые люди... Религия, таким образом, постепенно отмирает, так стоит ли сейчас вести с ней борьбу?

Да, в нашей стране навсегда ликвидирована экономическая основа духовного закабаления людей. Подорваны социальные корни религии. Многомиллионные массы трудящихся города и села уже давно порвала с церковью. Сбылось предвидение Маркса о том, что религия будет исчезать в той мере, в какой будет развиваться социализм. Но это происходит не самотеком. Маркс подчеркивал, что исчезать религия будет в результате общественного развития, в котором важная роль принадлежит воспитанию. В. И. Ленин также призывал бороться с религией «путем пропаганды, путем просвещения». Мы не можем забывать об этом, имея в виду, что в нашей стране есть еще немало верующих.

Какую же социальную роль играет религия в жизни общества, в жизни человека? Известно, что мировые религии — христианство, ислам, буддизм возникли в результате общественной потребности угнетенных выразить протест против классовой эксплуатации, нищеты, бесправия, несправедливости. Однако этот протест носил пассивный характер. В раннем христианстве, например, люди ожидали прихода мессии, который, по их мнению, должен изменить мир «греха и страданий», установить на земле господство добра и справедливости — «царство божие».

Потом в христианстве победила так называемая паулинистская линия, выраженная в посланиях апостола Павла: «царство божие» необходимо искать в потустороннем мире, а земная жизнь — это лишь арена испытаний для человека, приготовление его к небесной жизни, которая будет так прекрасна, что во имя нее он должен быть покорным и терпеливым, смиренно переносить все тяготы земного бытия.

Эти идеи стали использоваться господствующими классами, поскольку угнетенными массами они казались притягательными: «царство божие» сулило им то, чего не могла дать земная жизнь. Страдающие люди обращали свои взоры к небу, ища утешения в молитвах вместо борьбы против эксплуататоров.

Обволакивая сознание людей туманом обманчивых надежд и обещаний, религия поддерживала у них слепую веру в то, что они смогут облегчить свою жизнь с помощью бога. Религия заковывала человека в «золотые» цепи, на них блистали отвлеченные идеи высшей «правды» и «справедливости». На деле они сдерживали революционный порыв масс, закрепляли незыблемость таких общественных отношений, которые строятся на эксплуатации человека человеком.

В условиях социализма религия впервые в истории столкнулась с тем, что идеи подлинной правды и справедливости стали воплощаться в реальной, земной жизни. Ей все труднее стало играть роль лицемерного утешителя людей. Религиозное «небесное счастье» постепенно утрачивало притягательную силу. В условиях социализма человек живет земными общественными интересами. Благодаря этому он лучше осознает несостоятельность мифов о загробной жизни.

Как известно, часть советских людей не полностью порвала с религией. Некоторые из них не

(Окончание на 4-й стр.)



1 января — национальный праздник Республики Куба

ОДИННАДЦАТЬ лет назад на Кубе восторжествовала народная революция. На американском континенте появилось первое социалистическое государство. Трудящиеся острова Свободы под руководством своей коммунистической партии успешно строят социалистическое общество.

С каждым годом увеличивается промышленное производство республики. В 1968 году мощность электростанций достигла 887 тысяч киловатт. С братской помощью Советского Союза и других социалистических стран строятся и реконструируются более 160 объектов.

В сельском хозяйстве утвердился государственный сектор. В 1970 году объем сельскохозяйственного производства, по сравнению с дореволюционным, увеличится приблизительно в два раза.

Сегодняшняя Куба — первая и единственная страна Нового Света, ликвидировавшая неграмотность. За 10 лет народной власти бюджетные ассигнования на здравоохранение возросли в 10 раз. Теперь медицинскую помощь получают крестьяне самых отдаленных сельских районов.

Республика Куба поддерживает дипломатические отношения примерно с 60 и торговые отношения — более чем со 100 странами мира. Факел свободы, зажженный героическим кубинским народом, освещает путь к освобождению всей Латинской Америки.

На снимках (сверху вниз): общий вид электростанции «Ренте» мощностью 100 тысяч киловатт, построенной с помощью Советского Союза в городе Сантьяго-де-Куба. Она обеспечит 80 процентов всех потребителей юга самой крупной на Кубе провинции Орьенте.

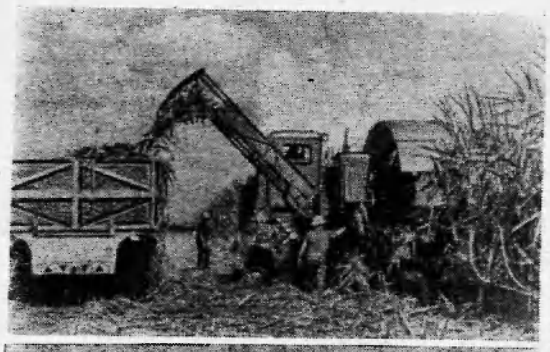



Механизированная уборка сахарного тростника. «За 10 миллионов тонн сахара» — под таким лозунгом трудятся на полях республики профессиональные мачетеро и тысячи добровольцев горожан.

Одна из улиц сельского поселка.

Фотохроника ТАСС.

Жизнь разбивает цепи религии

(Окончание. Начало на 3-й стр.)

всегда могут стойко перенести ту или иную беду, горе, особенно, если работающие или живущие рядом товарищи окажутся нечуткими, не проявят о них должной заботы. Как раз в таких случаях «на помощь» к человеку приходит фальшивый утешитель — церковник или сектант. Обращая взоры к небу, отправляя религиозные обряды, верующий человек испытывает иллюзию успокоения, утешения.

Маркс и Ленин характеризовал религию как опиум народа, как сладостный самообман, который расслабляет силы человека, убаюкивает его надеждами на лучшее будущее в потустороннем мире. Религиозная вера в иллюзорный мир инобытия мешает людям найти свое подлинное место в борьбе за торжество коммунистических идеалов, за счастье всех и каждого.

Коммунистическая и религиозная идеологии основываются на принципиально противоположном видении мира. Религия утверждает: подлинное счастье человек может обрести только в служении богу, в «царстве божием» на небесах. Это ведет к отрицанию активной роли человека в покорении сил природы и переустройстве социальной жизни. А строительство коммунизма — дело творческое. Оно требует, чтобы каждый человек проявлял инициативу, вел поиск, добивался того, чтобы результаты его труда приносили наибольшую пользу людям, обществу.

Вместо воспитания в людях качеств творцов нового религия зовет верующих заботиться о личном спасении, обрекает их на пассивное приспособление к жизни. Тем самым отрицается идея коллективизма, служащая средством сплочения людей во имя достижения передовых общественных целей.

Верующие — это люди, в подавляющем большинстве честные, преданные Родине. Им надо разъяснять антинаучность и ложность религиозных догматов, воспитывать у них материалистическое мировоззрение.

В. И. Ленин, наша партия всегда придавали большое значение антирелигиозной работе, просвещению масс, считали важнейшим условием атеистического воспитания верующих вовлечение их в активное строительство новой жизни. Советская действительность открыла перед человеком безграничные возможности для того, чтобы он мог сам творить счастье на земле.

Помочь верующим широко использовать эти возможности — долг атеистов, агитаторов и пропагандистов. При этом непременным условием должно быть внимательное и чуткое отношение к каждому верующему, терпеливое разъяснение ему всего, в чем он заблуждается.

Ю. КРАСОВСКИЙ.
Кандидат философских наук.

Вместо фельетона

СОШЛИСЯ И ЗАСПОРИЛИ, КОМУ...

СПОР — весьма распространенное явление нашей жизни. Спорят часто, много, иногда с удовольствием, ибо, как гласит мудрость: в спорах рождается истина...

Так что же такое спор? «Словарь русского языка» под редакцией Сергея Ивановича Ожегова трактует:

1. Спор — словесное состязание, обсуждение чего-нибудь, в котором каждый отстаивает свое мнение, свою правоту;

2. взаимное притязание на владение чем-нибудь, разрешаемое судом...

Много тому примеров из литературы: спор Ивана Ивановича с Иваном Никифоровичем перерос в ссору, вражду. А чем поплатился бедный дворянин Дубровский, дерзнувший поспорить со своим своенравным соседом Троекуровым!.. Сюда можно привести в пример и некрасовских мужиков, которые «сошлися и заспорили, кому...»

Впрочем, почти об этом же самом нам рассказывают и письма читателей.

«Совсем недавно было собрание жильцов общежитий № 6 и № 8 СМУ-5. Обсуждая вопрос содержания в порядке территории вокруг зданий, столкнулись с вопросом: как быть с туалетами?» (Да простит нас читатель! Не этично, понимаем. Но нет выхода: спор-то и возник из-за них, этих самых...) Читаем дальше: «О туалетах, — авторитетно заявил заместитель начальника НПУ «Мегионнефть» тов. Ханаинов, — есть договоренность в исполкоме поселкового Совета: левую территорию стороны улицы Мусы Джалиля убирает ЖКК НПУ а правую — ЖКО СУ-13».

«Представители совета общежитий радостно пожелали тов. Ханаинову доброго здоровья. Но мы, все проживающие в общежитиях, по-прежнему терпим бедственное положение. Бедствуют и жильцы близлежащих домов...»

А дальше авторы письма, а их целый коллектив, поведали нам о том, как они вышли на улицу Мусы Джалиля и, определив, где «право», а где «лево», поняли, что им надобно обратиться со своей бедою в ЖКО СУ-13. Начальник ЖКО СУ-13 тов. Анисимова ответила без промедления: «Мы следим за санитарным состоянием 5 «а» и резервной зоны, а 5 «б» и 6 микрорайоны не наши. Вы там живете, вы там и убирайте». Но, почувствовав неудовлетворенность просителей, добавила: «Если вам что непонятно, обращайтесь к управляющему трестом тов. Пикману». И тут работники СМУ-5 совсем запутались: их направляют к тов. Пикману, а ЖКК НПУ требует со строительно-монтажного управления № 5 за коммунальные услуги 20 400 рублей.

Письма подписали: А. Козин, Н. Михеев, В. Госперчук, И. Зливко, А. Крутский, А. Дубро, А. Рыжков и многие другие.

Отложим это письмо и возьмем второе, за одной подписью.

«Чья территория?!» — уже который раз, а вернее который год, спрашивает помощник санврача Ада Семеновна Розенберг. Читатели, конечно, помнят все статьи в прошлом и этом году этого неутомимого рабкора. Ей не раз приходилось чуть ли не за рукав приводить работников ЖКК и ЖКО к мусорным ящикам, туалетам и напоминать вежливо и с помощью штрафов: «Территорию, находящуюся в вашем ведении, необходимо содержать в порядке».

Шло время, вопрос этот почти не снимался с повестки дня и решался разными вариантами.

—Чтобы не было территориальной путаницы, — сообщает нам Ада Семеновна, — было принято решение поселкового Совета разделить поселок по улице Мусы Джалиля. Но шестой микрорайон остался без хозяина. Длительное время ведется спор между ЖКК НПУ и ЖКО СУ-13, кому вести очистку территории. Жильцы не могут больше терпеть создавшегося положения и ждать, когда, наконец, родится истина, обещанная мудрецами.

Санэпидстанции вновь пришлось вмешаться в это «грязное» дело. Попробовали привлечь к решению заместителя управляющего по быту треста «Мегионгазстрой» тов. Епанчинцева. Он категорически заявил:

— ЖКО не будет чистить!

— А кто будет? — последовал вопрос.

— Поинтересуйтесь сами, — уклончиво ответил тов. Епанчинцев, давая этим понять, что с решением поселкового Совета он не согласен и выполнять его не собирается.

Далее А. С. Розенберг сообщает, что санэпидстанция предложила ЖКО СУ-13 в десятидневный срок привести территорию 6 микрорайона в порядок.

...Да, спор явно затянулся. И, вспоминая печальную историю Ивана Ивановича с Иваном Никифоровичем, начинаешь понимать, что гоголевским героям было куда легче: им не надо было ломать голову, где правая, а где левая сторона по улице Мусы Джалиля. Там был забор. Стоп! А может быть и тут?... Впрочем, хочется больше верить мудрому изречению «В спорах рождается истина»... Вот только бы знать — когда?

Н. СЕНЬКОВА.

Редактор **В. КОРЧЕМКИН.**

ТЕЛЕВИДЕНИЕ

СУББОТА, 27 ДЕКАБРЯ.

19.00 Фильм **«Люди века».**
19.30 Передача для детей **«Сказка за сказкой».**
19.40 Документальный фильм **«Скульптору 11 лет».**
19.50 Многосерийный документальный фильм **«Пилоты в пижамах»** — 3 серия.
21.30 Фильм-концерт **«Поет Ладо Лесковар».**

ВОСКРЕСЕНЬЕ, 28 ДЕКАБРЯ

12.00 Телефильм **«Мария страны Гандзлупы».**
19.00 Фильм **«Три стихии».**
19.30 Передача **«Скульптор, гражданин, солдат...»**
19.40 Телефильм **«Люди на дороге».**
21.10 Многосерийный документальный фильм **«Пилоты в пижамах»** — 4 серия.
21.40 Фильм **«Поет Владимир Макаров».**

Нижневартовской спецконторе снабжения требуются грузчики, трактористы на трубоукладчик, крановщики на 20-тонный кран «Воронежец». Обращаться: 2-й участок, новая база техснаба.

АДМИНИСТРАЦИЯ.

Нижневартовская и Мегионская средние общеобразовательные вечерние школы объявляют очередной набор в 5, 6, 7, 8 классы ускоренного обучения.

Все учащиеся пользуются льготами. Желающие учиться обязаны в срок до 10 января 1970 года подать заявление с приложением справки с места работы и документов об образовании. Заявления принимаются с 6 часов вечера в дни работы школ. Начало занятий с 7 часов вечера 12 января 1970 года.

ДИРЕКЦИЯ ШРМ.

Нижневартовская типография управления по печати Тюменского облисполкома

Заказ 888.

Государствен. ордена Ленина БИБЛИОТЕКА СССР имени В. И. ЛЕНИНА

Пролетарии всех стран, соединяйтесь!

ЛЕНИНСКОЕ ЗНАМЯ

ОРГАН НИЖНЕВАРТОВСКОГО РАЙОННОГО КОМИТЕТА КПСС И РАЙОННОГО СОВЕТА ДЕПУТАТОВ ТРУДЯЩИХСЯ ТЮМЕНСКОЙ ОБЛАСТИ

№ 156 (2670) Год издания 29-й | ВТОРНИК, 30 ДЕКАБРЯ 1969 ГОДА | Цена 2 коп.

Из постановления VIII пленума ЦК ВЛКСМ

О СОЗЫВЕ XVI СЪЕЗДА ВЛКСМ

VIII ПЛЕНУМ ЦК ВЛКСМ ПОСТАНОВЛЯЕТ:

1. Созвать очередной XVI съезд Всесоюзного Ленинского Коммунистического Союза Молодежи 26 мая 1970 года.

2. Установить следующие нормы представительства на XVI съезд ВЛКСМ: один делегат от 5,5 тысячи членов ВЛКСМ.

3. Делегаты на XVI съезд ВЛКСМ избираются согласно Уставу ВЛКСМ закрытым (тайным) голосованием на областных, краевых комсомольских конференциях и съездах комсомола союзных республик. Выборы делегатов на съезд ВЛКСМ от комсомола Украины, Белоруссии, Узбекистана и Казахстана проводятся на областных комсомольских конференциях.

ПОБЕДОНОСНОЕ ЗНАМЯ ЛЕНИНИЗМА

Жизнь нашей страны, все дела и свершения ее тружеников озарены светом приближающегося ленинского юбилея. Встречая великую и дорогую для сердца каждого советского человека дату, миллионы строителей коммунизма с новой силой выражают горячую любовь к своему вождю и учителю, беззаветную преданность ленинизму.

Вчера были опубликованы Тезисы Центрального Комитета КПСС к 100-летию со дня рождения Владимира Ильича Ленина. Коммунисты, все советские люди восприняли их как важный политический и теоретический документ, который хорошо послужит делу пропаганды и изучения марксизма-ленинизма, идейного вооружения и мобилизации трудящихся на борьбу за дальнейшее претворение в жизнь ленинских заветов.

Тезисы ярко показывают величие Ленина как гениального продолжателя революционного учения Маркса и Энгельса, создателя нашей Коммунистической партии, руководителя величайшей в истории социальной революции и основателя первого в мире социалистического государства, вождя международного рабочего класса. В них говорится: «С именем и деятельностью Ленина связана целая революционная эпоха в жизни человечества. Ленин дал ответы на самые актуальные вопросы, поставленные ходом исторического развития, всесторонне развил теорию социалистической революции и строительства коммунистического общества, вооружил российское, все международное революционное движение научно обоснованной стратегией и тактикой, возглавил борьбу рабочего класса за претворение идеалов социализма в жизнь. Социализм, превращенный Марксом и Энгельсом из утопии в науку и обогащенный Лениным новыми выводами и открытиями, воплотился в социальную практику всемирно-исторических масштабов, стал основной революционной силой нашего времени».

Характеризуя значение ленинского учения для судеб народов, его неувядаемую жизненную силу, Тезисы подчеркивают, что международный рабочий класс обрел в этом учении могучее теоретическое оружие, всесторонне разработанную идеологию, программу революционных действий. Ленинизм — это марксизм эпохи империализма и пролетарских революций, эпохи крушения колониализма и победы национально-освободительных движений, эпохи перехода человечества от капитализма к социализму и строительства коммунистического общества. Революционные свершения XX века — Октябрьская революция, возникновение мировой системы социализма, завоевания рабочего движения в странах капитала и успехи народов бывших колоний и полуколоний в борьбе против империализма — доказывают историческую правоту ленинизма.

Живое, реальное воплощение идей ленинизма — победа социализма и успехи коммунистического строительства в СССР, которые оказывали и оказывают огромное революционизирующее влияние на все человечество. В Тезисах раскрыты всемирно-исторические заслуги Ленина, партии коммунистов, возглавивших создание нового, социалистического общества, обобщен более чем полувековой опыт социально-политического и экономического развития нашей страны по ленинскому пути. Этот опыт полностью подтверждает ленинское предвидение о коренном преобразовании общественных отношений, о громадном ускорении роста производительных сил и духовной культуры в условиях социализма.

На своем примере трудящиеся социалистических стран убедились в общезначимости и действенности ленинского учения. Верность ленинизму объединяет братские народы [illegible] учение которых дает возможность полнее использовать преимущества социалистической организации общественной жизни.

В Тезисах отражен процесс все более глубокого воздействия ленинских идей на развитие современного человечества, когда социализм находится в историческом наступлении, когда он стал гигантским ускорителем социального прогресса. Коммунисты, все подлинные революционеры видят в этом закономерный результат претворения в жизнь ленинского учения о революционном процессе, сознательной и целеустремленной социалистической политики, упорного труда народов, созидающих материальную и духовную мощь мирового социализма.

В наше время идеи марксизма-ленинизма привлекают все новые и новые массы людей. Вместе с миллионами строителей социализма и коммунизма в них черпают вдохновение рабочий класс капиталистических стран, борцы национально-освободительного движения, все прогрессивные силы.

Ленинское учение было и остается достоянием всех коммунистов земли, всех истинных революционеров. Для них ленинизм — это методология революционного мышления и революционного действия. Опираясь на теоретическое наследие Ленина и постоянно обогащая его, НПСС и братские партии непримиримо выступают против современной буржуазной идеологии, правых и «левацких» искажений марксистско-ленинской теории. Как великое интернациональное учение ленинизм является идейным знаменем мирового коммунистического движения. Это вновь подчеркнуло международное Совещание коммунистических и рабочих партий, принявшее Обращение «О 100-летии со дня рождения Владимира Ильича Ленина».

Коммунистическая партия Советского Союза непоколебимо верна заветам Ленина, мысль которого всегда была устремлена вперед, к коммунизму. В Тезисах ЦК КПСС говорится, что, отмечая ленинский юбилей, советский народ, народы социалистических стран, международный рабочий класс, все революционные борцы проводят смотр своих сил, крепят боевое единство, определяют дальнейшие перспективы и задачи своей деятельности.

Наша генеральная перспектива — построение коммунизма. Ленинские идеи о сущности и принципах коммунизма, о формах и методах его строительства развернуты партией в целостную и научно обоснованную программу коммунистического строительства, которая на современном этапе положена в основу решений XXIII съезда КПСС. Видя главную задачу строительства коммунистического общества прежде всего в создании его материально-технической базы, партия делает все для того, чтобы обеспечить дальнейший значительный рост социалистической экономики и благодаря этому добиться существенного подъема уровня жизни народа. Важнейшим направлением развития народного хозяйства СССР все более становится интенсификация производства, требующая создания наиболее рациональной системы организации и управления им, всестороннего научно-технического прогресса, дальнейшей индустриализации всех отраслей хозяйства и специализации, совершенствования народнохозяйственных пропорций, эффективного использования материальных ресурсов.

Руководствуясь указанием Ленина, партия связывает решение экономических и социально-политических проблем с формированием нового человека. Активная роль здесь принадлежит марксистско-ленинской идеологии, коммунистическому воспитанию. Воспитывать нового человека — значит развивать у советских людей сознательное, подлинно коммунистическое отношение к труду и общественной собственности, лучшие черты морального облика строителя коммунизма, все выше поднимать у трудящихся чувство ответственности за дело коммунистического строительства, за укрепление могущества и обороноспособности социалистического Отечества.

С ростом идейной зрелости советских людей уровень и действенность коммунистического воспитания масс все больше зависят от теоретической деятельности партии. И она считает своим долгом свято выполнять ленинский завет — всегда пропагандировать, охранять от искажений и развивать дальше социалистическую идеологию — учение научного социализма, т. е. марксизм. Творческая работа по дальнейшему развитию теории марксизма-ленинизма и пропаганде его идей приобрела особое значение в связи с подготовкой к ленинскому юбилею.

Тезисы ЦК КПСС имеют огромное значение для дальнейшего развертывания нашей идеологической работы. Глубокое изучение и разъяснение этого документа — одна из важных политических задач партийных организаций, всех коммунистов. Для ее успешного решения требуется широко и активно использовать систему партийного просвещения, политической информации, органы печати, радио, телевидение, все формы и средства пропаганды и агитации. Главное содержание и направление политической работы в связи с велиной датой определены Постановлением ЦК НПСС «О подготовив к 100-летию со дня рождения Владимира Ильича Ленина». Наши пропагандисты, агитаторы, все работники идеологического фронта призваны нести в массы идеи и положения Тезисов, органически связывая их с повседневными практическими делами и задачами наждого трудового коллектива, способствовать мобилизации масс на досрочное завершение пятилетки, на успешное выполнение социалистических обязательств, принятых в честь ленинского юбилея.

В преддверии светлой даты трудящиеся нашей страны еще выше поднимают победоносное знамя ленинизма. Под этим знаменем мы прошли большой славный путь революционной борьбы и творческого созидания. Под этим знаменем, продолжая дело Ленина, советский народ, руководимый Коммунистической партией, уверенно идет вперед к своей велиной цели, отдает все силы, знания, энергию борьбе за победу коммунистических идеалов, за лучшее будущее человечества.

ПЕРЕДОВАЯ «ПРАВДЫ».

Принимай, страна родная, подарки трудовые!

Есть второй Самотлорский...

Очередной новогодний подарок Родине подготовили нижневартовские нефтяники. В последние дни декабря освоен второй куст Самотлорского месторождения. Запущены в эксплуатацию две новых скважины с ежесуточным дебитом нефти около 600 тонн каждая.

Теперь на Самотлоре в строю действующих 14 скважин.

Готовила к пуску новые скважины бригада освоения под руководством мастера В. Кникеева.

А. МАРИНИН.

Дом—за неделю

Быстро растут новые деревянные жилые дома в Нижневартовске. Это не удивительно: их возводят опытные мастера плотницких дел.

Вот дом № 1 в резервной зоне, построенный всего за неделю. Здесь трудились бригады под руководством Ф. Лобова и В. Городажева.

Ширится нефтяной поток

В предновогодние дни ширится нефтяная река Мегиона и Самотлора. Верные своему слову, встав на Ленинскую трудовую вахту, промысловики НПУ «Мегионнефть» наращивают с каждым днем добычу топлива.

Тольно сверх плана страна получила с начала года свыше 800 тысяч тонн «черного золота», а на последние дни декабря закачано в резервуары Родины 125 тысяч тонн сверх планового задания.

Оба нефтепромысла работают с опережением графика.

Особенно энергично набирает силу Самотлор. На этой нефтеносной площади ежедневная добыча уже сейчас превышает ежедневный дебит скважин Мегиона.

А. ЗАХАРОВ.

ПАРТИЙНАЯ ЖИЗНЬ

Ленинские принципы контроля и проверки исполнения

ОРГАНИЗАЦИЯ и контроль исполнения решений по вопросам политической, экономической, идеологической и культурной жизни каждого коллектива составляют важнейшую часть работы каждой парторганизации. Контроль необходим всюду. Деятельность любого коллектива должна оцениваться прежде всего по тому, как в коллективе практически претворяются в жизнь их решения.

Руководствуясь Программой и Уставом КПСС, партийные комитеты, парторганизации принимают свои решения по вопросам хозяйственной, идеологической и организационной работы, основываясь на местных, специфических условиях каждого предприятия. Важно, чтобы эти решения не оставались благими намерениями, а проводились в жизнь своевременно. Для этого они должны быть конкретными, ясно указывалось, что нужно сделать и на кого возлагается ответственность за выполнение того пли иного поручения.

Нельзя забывать и о том, что жизнь не стоит на месте, а неуклонно идет вперед. Растут и усложняются политические и хозяйственные задачи. Естественно, что с их ростом требуется повышать и уровень партийной работы. Она должна становиться все более разнообразной по своим формам, более богатой по содержанию и гибкой по своим приемам и методам. Программа и Устав КПСС требуют неустанно совершенствовать работу первичных парторганизаций на основе дальнейшего развития ленинских норм партийной жизни.

В этом направлении в партийных организациях треста «Мегионгазстрой» делается немало. Мы на общем партсобрании коммунистов треста обсуждали вопрос «Коммунист в своей организации», где всесторонне были рассмотрены вопросы внутрипартийной жизни. На проходящих отчетно-выборных партийных собраниях главный упор делается на то, что каждый коммунист обязан вносить свою лепту в общее дело коммунистического строительства, что сила парторганизации состоит именно в активности коммунистов — всех и каждого.

Правильно налаженная проверка исполнения — неотъемлемая составная часть ленинского стиля руководства, непременное условие успешного решения всех задач хозяйственного и культурного строительства. Какие же имеются формы контроля, которыми необходимо пользоваться парторганизациям в своей практической работе?

Одной из действенных форм проверки исполнения постановлений является заслушивание хозяйственных руководителей, а также секретарей цеховых парторганизаций на парткомах, собраниях или бюро, предварительно изучив положение дел на месте. Главной формой контроля был и остается контроль на месте, в цехах, участках, бригадах, на строящихся объектах и т. д. Для этого необходимо, чтобы руководители предприятий, ИТР, специалисты среднего звена были тесно связаны с исполнителями работ, знали их настроения, нужды, четко прислушивались к предложениям, идущим снизу. Для этого необходимо привлекать партийный актив, секретарей цеховых парторганизаций, членов парткома и членов бюро, партгрупоргов, наиболее авторитетных людей, несущих ответственность за судьбу выполнения принятых решений.

Одной из важных и наиболее действенных форм осуществления контроля со стороны первичных парторганизаций являются партийные собрания, если на их обсуждение выносятся актуальные и перспективные вопросы, а для подготовки и проведения привлекается широкий актив. Откровенная критика, контроль снизу содействуют устранению недостатков, успешному решению задач, стоящих перед коллективом.

Во многих парторганизациях стало правилом докладывать коммунистам о ходе выполнения принятых решений. Это практикуется на общих партсобраниях треста, в цеховых парторганизациях УМ-5, УПТК, СУ-12, автобазе № 9. Так, на партийном собрании треста обсуждался вопрос о задачи коммунистов по выполнению социалистических обязательств к 100-летию со дня рождения В. И. Ленина». На нем было высказано очень много предложений, критических замечаний, которые партком обобщил и принял ряд мер по устранению указанных недостатков.

Когда же через два месяца мы проводили очередное подведение, коммунистам было интересно узнать, что же сделано парткомом по выполнению высказанных предложений и критических замечаний.

Было бы неправильно организовывать контроль ради контроля. Основная цель проверки — практическое выполнение ранее принятых решений. Умение практически организовать дело — это самая трудная задача.

Каждый руководитель имеет личную ответственность за организацию проверки исполнения. Но один он, конечно, не в состоянии охватить все участки работ, вникнуть во все дела. Поэтому В. И. Ленин предлагал руководителям учреждений брать лучших работников аппарата «под свое личное командование для проверки фактического исполнения».

Наш партийный комитет слушал на своем заседании вопрос о ходе строительных работ по пусковым объектам и бережном хранении и расходовании материалов в строительном управлении № 13. До этого была проведена проверка по объектам о ходе работ и хранения материалов. На партийном комитете докладывал бывший начальник СУ-13 т. Вахромеев Б. Н. Он осветил все в розовом цвете, на замечания членов парткома реагировал болезненно с некоторым игнорированием (думал, что могут ему сделать беспартийному?).

Признав ход работ и хранение строительных материалов неудовлетворительным, партийный комитет предупредил тов. Вахромеева о плохом его руководстве и предложил в месячный срок принять меры по исправлению отмеченных недостатков.

По истечению месяца тов. Вахромеев по указанным недостаткам ничего не сделал. Тогда по предложению народного контроля он был освобожден от должности начальника СУ-13.

Проверка исполнения лишь в том случае станет действительно мощным средством улучшения работы парторганизаций, если мы будем совершенствовать ее формы и методы, строго соблюдать ленинские нормы партийной жизни и принципы руководства. Совершенствовать стиль и методы партийной работы — это значит улучшать контроль и организацию исполнения, привлекать к этой работе все новые и новые силы коммунистов.

В. СМИРНОВ,
секретарь парткома треста «Мегионгазстрой».

Добрая слава идет по всему среднему Приобью о коллективе бригады коммуниста, мастера Н. А. Исламгулова из Мегионской конторы бурения. Бригада трудится с опережением графика, все глубже и глубже просматривая недра Тюменской земли в поисках «черного золота».

На снимке: Н. А. Исламгулов (второй справа) беседует с бурильщиком И. Ретиковым, помощником бурового мастера Г. Муллагуловым и А. Сулиным.

Фото А. НОВОСЕЛОВА.



Уникальная установка

На центральном товарном парке Нижневартовска ведутся работы по строительству новой опытно-промышленной установки по обезвоживанию нефти термитно-химическим способом. Что же она собой представляет?

Об этом наш корреспондент попросил рассказать А. Стюфа, старшего инженера по добыче нефти с промысла № 1.

— Установка предназначена для обработки нефти с подогревом. Для этого будут использованы блоки нагрева типа «труба-труба» весьма оригинальной конструкции. Кроме того, нефть будет обрабатываться и в вертикальных сепараторах-подогревателях. Подогретая нефть после сепарации поступит в 4 горизонтальных отстойника объемом 200 куб. м. каждый, а затем после отбора воды направится в резервуары товарного парка.

При последующих исследованиях по внутритрубной деэмульсации обработанная нефть будет поступать в двухсоткубовые отстойники. Это даст возможность ясно воссоздать картину разрушения эмульсии. А, в свою очередь, теперь станет возможным проверить, преемлем ли этот способ в условиях Самотлора и Мегиона. Если трубная деэмульсация произойдет, то значит обезвоживание нефти можно проводить без дополнительного подогрева.

К рассказу А. Стюфа можно только добавить, что три блока нагрева, которые будут использованы на ЦТП, поступают в эксплуатацию впервые в СССР именно на нижневартовских нефтеносных площадях.

ПО ЛЕНИНСКИМ АДРЕСАМ

Там, где звучало слово Ильича...

МЯГКИЙ декабрьский снег падает на широкие гранитные ступени Таврического дворца. Вот уже почти два века это здание украшает город на Неве. С ним связаны многие страницы истории России, истории революционного движения российского пролетариата. Пожалуй, трудно найти другое такое памятное место, где так часто бывал В. И. Ленин, выступал с речами и докладами.

Впервые на трибуне Таврического дворца аплодисментов встретили Ильича революционные рабочие, солдаты и матросы 4 апреля 1917 года. Это было на второй день после возвращения его из эмиграции. Именно здесь в этот день В. И. Ленин провозгласил лозунг: «Никакой поддержки, ни малейшего доверия временному правительству!» «Вся власть Советам!». Тогда Ильич выступал перед участниками Всероссийского совещания Советов со знаменитыми апрельскими тезисами, ставшими программным документом, который нацелил нашу партию, народ на подготовку к вооруженному восстанию.

В зале заседаний звучали ленинские слова о путях перехода от буржуазно-демократической к социалистической революции, о необходимости завоевания власти пролетариатом и беднейшим крестьянством. В Таврическом Ильич выступил перед участниками Всероссийского совещания рабочих и крестьянских депутатов. Вначале в зале царила тишина, а затем послышались неистовые крики меньшевиков: для них ленинская программа казалась «фантазией». Но Владимир Ильич спокойно и твердо отстаивал идеи апрельских тезисов.

А когда вооруженный народ, следуя программе большевиков, взял власть в свои руки, Таврический дворец вновь стал свидетелем исторических событий. В четыре часа пополудни 5 января 1918 года в зале заседаний раздался звонок. Он возвестил об открытии Учредительного собрания, на которое прибыли члены Совнаркома во главе с В. И. Лениным. Когда на скамьях амфитеатра стихли голоса, на трибуну поднялся Я. М. Свердлов, председатель Всероссийского Центрального Исполнительного Комитета, зачитал проект знаменитой «Декларации прав трудящихся и эксплуатируемого народа». Этот документ был подготовлен В. И. Лениным.

Но 5 января декларация еще не стала законом. Правые эсеры встретили ее в штыки... В перерыве между заседаниями Владимир Ильич составил текст заявления большевистской фракции о выходе из учредительного собрания. Большевики покинули тогда Таврический дворец. Они вернулись сюда через пять дней — после того, как специальным декретом Советской власти буржуазная «учредиловка» была распущена, а во дворце собрались делегаты Всероссийского съезда Советов. Когда на трибуне появился Ильич (это было 10 января), представители революционного народа, приехавшие в город на Неве со всех концов Советской России, встретили его громом аплодисментов. С трибуны прозвучали ленинские слова о деятельности Совнаркома — первого правительства, претворяющего в жизнь подлинные чаяния трудящихся масс. Съезд проголосовал за ленинскую «Декларацию прав трудящегося и эксплуатируемого народа».

(Окончание на 4-й стр.)

Опытные работы по обезвоживанию нефти

Эксперимент и производство

Как известно, нефтяные месторождения через определенный период с начала эксплуатации начинают давать обводненную нефть. Пластовая вода, поступающая вместе с нефтью, в силу различных причин образует так называемую эмульсию — смесь нефти с мелкодиспергированной водой. Эта вода, как правило, минерализованная, доставляет много неприятностей нефтяникам. Для ее перекачки нужны дополнительные мощности, коррозируется оборудование нефтеперерабатывающих заводов, увеличивается вязкость нефти и т. д. Для отделения воды от нефти обычно строятся дорогостоящие установки по обезвоживанию нефти, расходуется значительное количество средств, энергии, материалов. Существуют и другие методы подготовки нефти. Например, на Мегионском месторождении в сентяоре-октяоре этого года НПУ впервые проводились промысловые исследования по внедрению так называемой «внутритрубной деэмульсации». Этот способ заключается в следующем: в определенных точках в трубопровод системы сбора нефти вводится реагент, который в процессе движения эмульсии по трубопроводам перемешивается с обводной нефтью, в результате химического воздействия происходит укрупнение глобул воды, которая затем отделяется в резервуарах товарных парков или отстойных аппаратах.

Создаваемые условия для разрушения эмульсии в промысловых трубопроводах позволяют значительно снизить себестоимость подготовки нефти. Трубная деэмульсация выгодна и в технологическом смысле, поскольку схема работы очень проста: дозировочная установка — трубопровод-отстойник, кроме того, она позволяет использовать трубопроводы не только как средство транспорта нефти но и, как активное звено технологической аппаратуры по подготовке нефти. Трубная деэмульсация может быть использована для решения следующих основных задач в подготовке нефти:

1. Обезвоживание нефти в промысловых системах сбора всех типов при температуре окружающей среды в районах, где нет установок по подготовке нефти.

2. Повышение производительности действующих установок в местах, где объемы добычи превышают проектные мощности установок.

3. Улучшение качества подготавливаемой на промыслах нефти при наличии мощностей для обработки всего объема добываемой жидкости.

4. Упрощение технологии подготовки нефти.

5. Резкое снижение затрат на подготовку нефти.

Исследования по внутритрубной деэмульсации проводились на Мегионском месторождении. Для этой цели на ГУ-4 нефтепромысла № 1 была смонтирована дозировочная установка для подачи реагента, установлены на различных участках нефтепровода пробоотборные краники, фиксировались параметры процесса: давление, температура нефти и окружающей среды. Было проведено 8 опытов. Работа происходила по следующей технологической схеме: в нефть после 1-й ступени сепарации на ГУ вводился реагент, затем обработанная нефть поступала на ДНС и по магистральному нефтепроводу диаметром 630 мм. длиною 7,7 км направлялась на центральный товарный парк. Время контактирования реагента с нефтью составляло около 5 часов. Скорость движения эмульсии равнялась 24 м/мин., т. е. течение жидкости являлось турбулентным.

Перед второй ступенью сепарации определенное количество газонасыщенной нефти поступало в вертикальный отстойник, в котором при давлении 1,4 атм. происходил отстой. Для наблюдения за процессом разрушения эмульсии в отстойнике имелись пробоотборные краники, установленные на разных уровнях: верхний, средний и нижний. После двухчасового отстоя из краников отбирались пробы, проводились анализы на остаточное содержание воды и солей в обработанной нефти. Дисперсность эмульсии проверялась на микроскопе микрофотографированием. После анализа и обработки всех данных было выявлено следующее:

1. Наибольший размер глобулы эмульсионной воды достигают через 15—20 минут движения после обработки реагентом. Затем за счет турбулентности потока, за счет интенсивного перемешивания и завихрения жидкости образуется тонкодисперсная и, очевидно, более стойкая эмульсия, что нежелательно. Следовательно, время контактирования реагента с эмульсией достаточно в пределах 15—20 минут.

2. Анализ проб нефти, взятых до подводного перехода нефтепровода через р. Мегу, и после перехода, показал, что процентное содержание воды после перехода в несколько раз меньше, чем до него. Это приводит к мысли, что основная часть воды отделяется в дюкерном переходе и вновь поступающая эмульсия вымывается этой водой.

3. Вопрос о том, преемлема для нас внугритрубная деэмульсия или нет, пока остается открытым ввиду того, что процент обводненности мегионской нефти еще не достаточен для полного исследования. Отстоявшейся воды в отстойнике не было получено по той же причине — из-за небольшой обводненности. С увеличением процента воды на Мегионском месторождении исследования по трубной деэмульсации, как дешевого и эффективного способа подготовки нефти, будут продолжены. Возможно, что вопрос времени контактирования и образования вторичной стойкой эмульсии будет рассмотрен тогда при других условиях.

Полученные результаты исследований позволили сделать несколько важных выводов:

1. Для успешного разрушения эмульсии легких самотлорских нефтей и перемешивания с реагентом достаточно 10 минут. Это соответствует времени прохождения нефти от штуцера через будиты 1-й ступени сепарации. При этом установка подготовки нефти должна располагаться на ДНС, а реагент подаваться перед штуцером или на входе в сепаратор 1-й ступени.

2. Термохимический метод подготовки нефти является наиболее преемлемым на Самотлорском месторождении. При этом возможно обходиться без подогрева нефти, используя естественную температуру нефти порядка 35—40 градусов.

Отстой воды целесообразно производить под большим давлением, в газонасыщенном состоянии, при этом наблюдается меньший расход реагента по сравнению с разгазованными нефтями. Годовая экономия при подготовке только 1 млн. тонн самотлорской нефти при использовании естественного тепла составляет: обезвоживание при 30 градусах — 33,9 тыс. рублей, при 40 градусах — 49,5 тыс. рублей.

Следует оговориться, что все исследования по самотлорской нефти велись на искусственной эмульсии, поэтому будут проведены соответствующие опыты с внесением поправок, когда с увеличением обводненности самотлорских скважин появится естественная эмульсия, тогда мы сможем проверить в действительности все наши предположения и выводы.

А. СТЮФ,
старший инженер по добыче нефти промысла № 1.

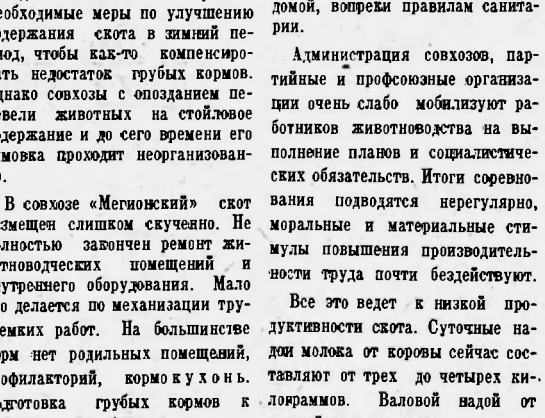

Брянская область. В Белых Берегах председателя поселкового Совета коммуниста Михаила Ильича Тодадзе знают как заботливого и рачительного хозяина. Большие изменения произошли в поселке за последние годы. Открылись пять новых детских садов и яслей, водная станция, высажены тысячи деревьев и кустарников, заасфальтированы улицы, значительно расширилось количество больничных коек в поселковой больнице. В этих переменах есть немалая заслуга Михаила Ильича.

На снимке: Михаил Ильич Тодадзе в детском саду.

Фото И. Рабиновича.

Фотохроника ТАСС.

ПРОВЕРЯЕМ ЗИМОВКУ СКОТА

ПОЧЕМУ НИЗКИЕ НАДОИ

Высокий уровень воды в весенне-летний период повлиял на заготовку грубых кормов. Так, в совхозе «Нижневартовский» вместо трех тысяч тонн застоговано 1550, а в совхозе «Мегионский» — 660 вместо 1900 тонн по плану. Заготовленное сено в основном низкого качества.

Все это должно заставить руководителей совхозов принять необходимые меры по улучшению содержания скота в зимний период, чтобы как-то компенсировать недостаток грубых кормов. Однако совхозы с опозданием перевели животных на стойловое содержание и до сего времени его зимовка проходит неорганизованно.

В совхозе «Мегионский» скот размещен слишком скученно. Не полностью закончен ремонт животноводческих помещений и внутреннего оборудования. Мало что делается по механизации трудоемких работ. На большинстве ферм нет родильных помещений, профилакторий, кормокухонь. Подготовка грубых кормов к скармливанию (измельчение, запаривание, сдабривание) на некоторых фермах не проводится и сейчас. Так, в Былино кормокухня еще не работает, хотя все оборудование имеется. В Вампугольске, где сосредоточено основное поголовье скота, приготовление кормов только что начинается. На некоторых фермах, как Соснинской, еще гоняют скот на водопой к прорубям. На фермах совхоза «Мегионский» приготовление грубых кормов к скармливанию почти не ведется, поение коров производится холодной водой.

Совхозы полностью укомплектованы специалистами животноводства. Но племенная работа и первичный зоотехнический учет поставлены плохо, специалисты не выполняют своих прямых обязанностей. Зоотехническая учеба с животноводами не ведется.

В совхозах очень медленно создаются нормальные производственные и жилищно-бытовые условия для работников животноводства. На фермах нет красных уголков, отдельных комнат или вагончиков, где бы доярки и скотники могли хранить свою рабочую одежду, ведра. Нет оборудованных молокоприемных пунктов. При дойках молоко сливается во фляги прямо в животноводческих помещениях. Весь инвентарь хранится там же или уносится домой, вопреки правилам санитарии.

Администрация совхозов, партийные и профсоюзные организации очень слабо мобилизуют работников животноводства на выполнение планов и социалистических обязательств. Итоги соревнования подводятся нерегулярно, моральные и материальные стимулы повышения производительности труда почти бездействуют.

Все это ведет к низкой продуктивности скота. Суточные надои молока от коровы сейчас составляют от трех до четырех килограммов. Валовой надой от каждой коровы снижен по сравнению с прошлым годом в совхозе «Нижневартовский» на 307, а в Мегионском — на 220 килограммов. Себестоимость продукции в хозяйстве все еще остается высокой.

Чтобы поправить положение дел, труженикам сельского хозяйства придется приложить немало усилий. Трудностей они не боятся. Доярки и скотники не раз доказывали при нынешних неблагоприятных условиях, борясь со стихией, что работать они могут. Здесь нужно лишь правильное, целенаправленное руководство со стороны администрации, партийной и профсоюзной организаций и постоянная забота о животноводах. Им приходится работать в трудных условиях, порой без выходных дней, в различное время суток и в любую погоду. И уделить им максимум внимания — долг руководства совхозов.

В. КУГАЕВСКИЙ,
главный ветврач района.

На севере Башкирии вблизи города Нефтекамска сооружается важный объект пятилетки — Кармановская ГРЭС. Накануне нового года она дала промышленный ток. Первый энергоблок станции имеет мощность 300 тысяч киловатт.

На снимке: энергетики Кармановской ГРЭС старший дежурный цеха тепловой автоматики Михаил Овчаренко (слева), машинист турбины комсомолец Григорий Соколенко и старший электромонтер блока № 1 Юрий Дайбов.

Фото Б. Клипиницера.

Фотохроника ТАСС.



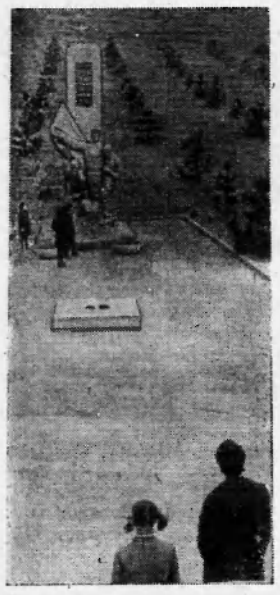



Рожденный коммунарами



Ещё гремели бои гражданской войны, когда в кавказских предгорьях революционные матросы и солдаты организовали коммуну с гордым именем «Пролетарская воля».

Богат и знаменит теперь ставропольский ордена Ленина колхоз «Пролетарская воля» Предгорного района. Ежегодный доход его превышает четыре миллиона рублей. Источником всех богатств стал коллективный труд. На помощь колхозникам пришла мощная современная техника.

Основные отрасли — молочное и мясное животноводство. За одиннадцать месяцев 1969 года продано государству около 70 тысяч центнеров молока, 6 350 центнеров мяса, 4 500 тысяч штук яиц. Успешное развитие экономики обеспечиваются рациональным планированием, повышением производительности труда, материальной заинтересованностью колхозников.

Не забывают здесь о подрастающем поколении. Бесплатно содержатся ребята в детских садах и яслях, старшие учатся в школах, построенных на средства колхоза.

На снимках: памятник погибшим коммунарам, установленный на центральной усадьбе.

Справа — лучшие доярки колхоза, ударники коммунистического труда (слева направо) Мария Хован, Тамара Биляк, Любовь Степина и Герой Социалистического Труда Мария Ульяник.

Внизу — в колхозной типографии. «Пролетарская воля» — под таким названием десять лет выходит колхозная многотиражка. Редактор газеты Федор Олешко и печатница Татьяна Горбанева готовят к выпуску очередной номер.

Фото К. Тарусова.

Фотохроника ТАСС.

Дед Мороз и другие

У ВАС, конечно, уже все почти готово к встрече Нового года. В ожидании яркого праздника замерла нарядная елка. Хозяйки хлопочут у плиты — так уже повелось: встречать Новый год добрыми яствами. Недаром же и вечер, и новогоднюю ночь называли «щедрой».

— А смысл этой традиции, — объяснила научный сотрудник Института этнографии Академии наук СССР доктор филологических наук В. К. Соколова — в том, чтобы наступающий год был таким же обильным, как и праздничный стол.

Традиция встречать Новый год с елками, с веселыми огнями на Руси установилась сравнительно недавно. Ровно 270 лет назад глашатаи на Красной площади огласили указ Петра Первого: После 31 декабря 7208 года от «сотворения мира» наступит 1 января 1700 года «христианской эры». А прежний новогодний праздник — 1 сентября — объявлялся будничным днем. Зимнее новогоднее празднество открыл сам Петр I. Взмыла в небо ракета, подожженная петровским факелом, разлились колокольным звоном церкви Замоскворечья: грянули военные оркестры, пушки в Кремле. «По улицам большим, где пространство есть, вспыхнули костры», — писал современник. Поздравив людей с праздником, царь приказал гулять неделю...

Многие европейские народы широко и торжественно отмечают Рождество, которое предшествует наступлению календарного Нового года. На рождественские праздники приходит «коллега» нашего Деда Мороза — Санта Клаус и ряженые. Есть специальные ритуалы встречи Санта Клауса. В городах Голландии, например, он теперь прибывает на вертолете или пароходе. К месту встречи собираются тысячные толпы. Все ждут подарков... Но уже многие годы люди обманываются в своих ожиданиях и надеждах, а рождественские обещания так и остаются обещаниями. И вряд ли сможет помочь Санта Клаус 3400 тысячам американцев, не имеющим сегодня работы...

Любопытная традиция встречи Нового года сохранилась в Италии. В праздничную ночь жители выбрасывают старые вещи. И летят на улицу прямо из окон кастрюли, стулья, тряпки, все, что в тот час кажется лишним и, по мнению людей, помешает быть счастливым в новом году. А что выбросят «на счастье» 1.200 тысяч итальянских безработных?

О счастье в новогоднюю ночь загадывают все народы на всех континентах. У англичан, как, впрочем, и у многих других, есть даже примета «первая нога». По человеку, который первым переступит порог дома после двенадцатого удара часов, определяется, будет ли счастливым наступающий год. В Судане на счастье дарят зеленый орех. А чтобы счастливых было больше, орехи просто разбрасывают по улицам. Кубинцы на счастье с каждым ударом часов в новогоднюю ночь едят виноград: 12 ударов — 12 виноградин. В венгерских деревнях на счастье пекут печенье в виде фигурки свиньи. А вот японцы считают, что год будет удачным, если 1 января увидишь восход солнца.

Неожиданны новогодние обряды во многих азиатских странах. Необычность эта связана с тем, что Новый год там встречают... весной. В начале апреля на Цейлоне отмечают Синегальский новый год. Это — праздник плодородия земли, который начинается после уборки урожая. Его начало устанавливает глава буддийской общины.

В самое жаркое время года — в марте приходит Новый год в Бирму. Этот день здесь называют праздником воды. В самый неожиданный момент человека могут окатить водой из ведра, стакана, лейки. А уж на улице берегись! Поливальные машины щедро обдадут не только мостовые, но и прохожих. Но ни мокрый костюм, ни испорченная прическа не могут нарушить веселого, праздничного настроения...

Новый год — на пороге. Собирается в путь всеевропейский Санта Клаус, бразильский Папай Ноэль («отец рождества»). Но раньше всех своих «подданных» навестит наш старый, добрый, любимый Дед Мороз.

Л. БЕРНАСКОНИ.
ТАСС.

Там, где звучало слово Ильича

(Окончание. Начало на 3-й стр.)

Своеобразным напутственным словом прозвучал затем призыв Владимира Ильича отдать все силы построению нового социалистического общества. Ленинские слова о необходимости защищать завоевания Великого Октября, строить жизнь по-новому потом еще не раз звучали под сводами Таврического дворца. Их слышали здесь и в трудное для республики время в феврале 1918 года. Тогда Советской России угрожали кайзеровские полчища.

19 февраля 1918 года Владимир Ильич выступал в Таврическом на объединенном заседании фракции большевиков и левых эсеров ВЦИК, делегатов петроградской конференции большевиков и Всероссийского съезда крестьянских депутатов. А вечером следующего дня он дважды выступал во дворце с речами, в которых обосновывал решение Совнаркома о необходимости заключения мира с Германией. Через три дня Ильич дал здесь бой троцкистам, «левым коммунистам» и левым эсерам, выступавшим против заключения мира. Всероссийский Центральный Исполнительный Комитет проголосовал в Таврическом за ленинские условия мира с Германией.

А через несколько месяцев слова Ильича о насущной необходимости мира для Советской России звучали во дворце с трибуны VII съезда партии большевиков. В. И. Ленин выступал 7 марта с политическим отчетом ЦК. На следующий день делегаты слушали его заключительное слово и доклад об изменении названия партии, которая стала именоваться РКП(б).

А 19 июля 1920 года зал дворца сотрясли аплодисменты делегатов II конгресса Коминтерна, когда у двери в ложи для прессы появился Ильич. Затем воцарилась тишина. Представители международного коммунистического движения внимательно слушали слово В. И. Ленина о положении в мире, о задачах Коминтерна.

...Кружатся снежинки у Таврического дворца. Они ложатся на ступени, по которым некогда спешил сюда В. И. Ленин. Сейчас по этим ступеням идут во дворец молодые ленинградцы, ветераны партии, труженики сельского хозяйства.

Н. КУПРИЙ,
(корр. ТАСС).

Ленинград.

Не омрачите радость!

Новогодняя елка приносит нам радость и веселье. И дети, и взрослые ждут этого традиционного праздника. Чтобы не омрачить эту радость, при проведении новогодней елки необходимо соблюдать следующие правила:

Елку устанавливать на устойчивое основание посредине комнаты и так, чтобы ветви ее не касались потолка и стен.

Освещение елки разрешается только электрическое. Монтаж электрооборудования производится опытным электриком.

Где нет электроосвещения, там елка проводится в дневное время.

Помещение, где устанавливается елка, обеспечивается пожарным инвентарем, огнетушителем, или запасом воды на случай пожара.

В общественном месте елка устанавливается с разрешения пожарной охраны и устанавливается не выше второго этажа, а в деревянных зданиях только на первом этаже и с двумя выходами из этого помещения на улицу.

Воспрещается:

Применять маскарадные костюмы из ваты, марли, бумаги, не пропитанной огнезащитным составом (пропитка этих материалов производится в добровольных пожарных обществах).

Украшать елку легковоспламеняющимися игрушками, зажигать фейерверки, бенгальские огни, спички.

Освещать елку, помещение свечами или керосиновыми лампами.

Ответственность за соблюдение противопожарных правил при устройстве и проведении новогодних елок возлагается на руководителей предприятий, учреждений и общественных организаторов.

Редактор **В. КОРЧЕМКИН.**

ТЕЛЕВИДЕНИЕ

ВТОРНИК, 30 ДЕКАБРЯ

19.00 Фильм для детей **«Похитители красок».**

19.20 Специальный выпуск новостей.

19.40 Документальный фильм **«Первая орбитальная».**

20.30 **«Будьте здоровы».** Гастроли Белорусского цирка.

СРЕДА, 31 ДЕКАБРЯ

20.00 Фильм для детей **«Где ты, дедушка Мороз?».**

20.20 Художественный телефильм **«Упрямая девчонка».**

21.00 Фильм-концерт **«Только для тебя».**

21.40 Фильм-концерт **«Представление начинается».**

22.10 Новогодний тележурнал **«Мегиония».**

24.05 Фильм-концерт **«Поющие гитары».**

Нижневартовская районная газовая служба доводит до сведения всех жителей поселка о том, что производится регистрация газобалонных установок. Жильцы, не прошедшие регистрацию должны немедленно зарегистрировать в райгазе свои плиты. Не зарегистрированные установки из обращения будут изыматься. На жильцов, незаконно пользующимся газобаллонными установками, будет оформляться дело на административную комиссию при райисполкоме.

АДМИНИСТРАЦИЯ.

Коллектив работников Мегионской нефтеразведочной экспедиции, партийная и профсоюзная организации выражают глубокое соболезнование управляющему трестом «Обьнефтегазразведка» Абазарову В. А., его родным и близким по поводу безвременной кончины их матери

АБАЗАРОВОЙ МАРИИ ВАСИЛЬЕВНЫ.

Нижневартовская типография управления по печати Тюменского облисполкома. Заказ 889.

КОЛИЧЕСТВО КАДРОВ:

346